Поштарина плаћена у готовом.

НОВИ САД
среда,
3 новембра 1937
Година III - Бр. 247 (736)
—
Излази свакодневно
осим понедељника
Месечна претплата 20 дин.
за земљу, 50 за иностранство
Примерак 1 динар
Огласи по тарифи

ДАН

ДАН
независни информативни
дневник
—
Уредништво и администрација:
Краља Александра ул. бр. 7
Телефони: 21—05 и 21—06
Чековни рачун код Поштанске штедионице у Београду
број 58.460
Поштански фах бр. 178

Ако конференција у Брислу не доведе до резултата треба очекивати дуготрајне борбе на Далеком Истоку

Лондон, 2 новембра. — Д. Н. Б. јавља:

Лондонска јутарња штампа много расправља о претстојећој конференцији девет сила.

„Дејли Телеграф“ указује на то, да Енглеска у Брислу неће предлагати никакву политику, за коју није сигурна да ће је Сједињене америчке државе у пуној мери подупирати.

„Тајмс“ каже да не треба потцењивати тешкоће, али да треба рачунати на Америку, која ће употребити сав свој уплив за посредовање. Треба подвући, да ће учешће Сједињених америчких држава у сваком стадиуму и на сваки начин, као и на сваком кораку, имати одјека на британске претставнике, на владу и на целокупан енглески народ.

Кина је, захваљујући маршалу г. Чанг Кај Шеку, толико уједињена, да сви покушаји Јапана да освоје ту земљу, могу да се изведу само свим могућим начелним сретствима. Ако садашњи покушаји посредовања не успе ју, треба рачунати са дуготрајном борбом на Далеком Истоку.

„Дејли Хералд“ препоручује привредне санкције против Јапана, ако не дође ускоро до мирног решења између Кине и Јапана.

Саопштење о сукобу сељака са органима жандармерије у Новом Градцу, Среза вировитичког

Врећић Стјепан, земљорадник из Новог Градца, среза вировитичког, пријавио је Среском начелству да ће данас пре подне одржати у Новом Градцу збор бивше ХСС. Пошто пријава није одговарала законским прописима, срески начелник забранио је одржање збора.

Противно овој забрани, пријавитељ Врећић и Месаров Мартин, народни посланик са листе др. Мачека из села Горја, среза вировитичког, хтели су да одрже овај збор, на који су преко својих повереника били прикупили неколико стотина својих присталица, међу којима је извесни број био наоружан револверима, скраћеним пушкама и разним оруђем.

Према упутству Среског начелника, вођа жандармериске патроле, која се у овом селу налазила ради одржавања реда, саопштио је Врећићу и Месарову поново да збор није одобрен и позвао их у име закона да присутнима саветују да се разиђу. Народни посланик Месаров није хтео ово учинити, већ је извадио револвер, опалио један метак у правцу жандарма и командовао својим присталицама јуриш на жандарме, вичући: „Ја сам закон.“ Једна група јурнула је по команди Месарова на жандарме, пуцајући из револвера и другог ватреног оружја. Жандарми су ухватили заклон и у одбрани од овог напада употребили су ватрено оружје, од чега је на лицу места остало три мртва и неколико рањених лица, међу којима и сам Месаров.

Под притиском наоружаних присталица Врећића и Месарова жандарми су се повукли на крај села, одакле су успели да растерају нападаче.

Према досадашњим извиђајима, повређено је осам лица, којима је указана лекарска помоћ.

На лице места упућен је један бански инспектор.

Сада влада потпун ред и мир.

Адолф Мунк и другови осуђени на робију

Београд, 2 новембра. (А. А.) — Данас је завршено суђење код Државног суда за заштиту државе Адолфу Мунку и осталим, због комунистичког деловања у нашој земљи

Оптужени су осуђени на казне од 10 година робије до 6 месеци строгог затвора.

—o—

Манифестације „зелених кошуља“ у Риу де Жанеиру

Рио де Жанеиро, 2 новембра. — Агенција Стефани јавља:

Овде је приређена велика манифестација организације „Зелених кошуља.“ „Зелене кошуље“, неких 50 хиљада на броју, дефиловале су пред палатом претседника републике и приређене су одушевљене овације државном поглавару, славећи његову одлучну акцију противу комунизма.

—o—

Мрански Министар иностраних послова напустио Анкару

Анкара, 2 новембра. — Д. Н. Б. јавља: Мрански министар иностраних послова г. Сами, синоћ је, после боравка, од недељу дана, напустио Анкару.

У комуникеу, који је издат у Анкари, подвлаче се коректни односи који владају између Турске и Ирана и сагласност обеју земаља у погледу постојећих политичких проблема.

—o—

Страховит пожар у Ротердаму

Ротердам, 2 новембра. — Агенција Стефани јавља:

Страховит пожар уништио је у овдашњој луци четири велика силоса. Штета, прерачуната у италијански новац, износи до 20 милиона.

Оштра критика политике г. Идна у Доњем дому

Лондон, 2 новембра. — Д. Н. Б. јавља:

У току синоћње дискусије у Доњем дому, после говора министра иностраних послова г. Идна; посланици радничке странке г. Далтон и мајор г. Алти ,оштро су критиковали спољну политику британске владе.

У име владе г. Сајмон је дао поводом ових напада опозиционара кратку изјаву о разлозима учешћа Енглеске на конференцији девет сила у Брислу.

Затим је амандман радничке странке, у погледу одговора на престону беседу, одбијен са 363 против 142 гласа.

КОМЕНТАРИ ГОВОРА Г. ИДНА

Лондон, 2 новембра. — Д. Н. Б. јавља: Лондонска јутарња штампа опширно расправља о јучерашњем говору г. Идна у Доњем дому.

„Дејли Телеграф“ нарочито подвлачи, да је г. Идн у парламенту говорио врло отворено, и да је том приликом одговорио и на једно недавно изазивање. Адреса, на коју је био уперен овај одговор, била је врло недвосмислена, а исто тако и изјава британског министра иностраних послова, да Енглеска неће да подржава ни антикомунистички ни антифашистички блок, и да ће се бавити спољном, а никако унутрашњом политиком других држава.

Нарочито треба подвући изјаву г. Идна, каже лист, у којој говори о намери да се придобије Америка за пуну сарадњу, за једну међународну конференцију.

„Дејли Мел“ констатује, да је г. Идн јуче одлучно одбио да Енглеска предузме улогу међународног полицајца.

Први резултати општинских избора у Енглеској

Лондон, 2 новембра. — Рајтер јавља:

Резултати општинских избора у неких 130 градова и варошица Енглеске и Велса, ако се не узму у обзир извесне флуктуације, углавном показују да се и даље одржава досадашњи однос снага међу главним странкама.

Међутим, може се рећи, да се наставља незнатно, али стално јачање конзервативаца, које је отпочело пре три године. Конзервативци из ових општинских избора излазе са чистим добитком од 36 већничких мандата, а на штету радничке странке или либерала.

Стање новодобијених и изгубљених мандата, према резултатима сређеним до јутрос, у три сата, било је следеће:

Конзервативци новодобијених већничких мандата 71, изгубљених 35; либерали новодобијених већничких мандата 3, изгубљених 31; радничка странка 57, изгубљених 72; независни новодобијених већничких мандата 32, изгубљених 25.

—o—

Пронађен лек против „деменције прекокс“

Чикаго, 2 новембра. — Агенција Стефани јавља:

На конгресу лекара, који се овде одржава, саопштено је да је пронађен лек против болести „деменција прекокс.“

Постигнути резултати по овом су повољни. Овај нови лек пронашао је лекар г. де Медуна, а он се састоји из раствора нетразола.

Пет година иностране политике Министра г. Бека

(Од нашег дописника)

Варшава, 2 новембра. — Данас 2 новембра, је тачно пет година, од како министар г. Бек управља иностраном политиком Пољске. Нема много министара иностраних дела у Европи, који би се могли похвалити оваквом дугогодишњом делатношћу. У току ових пет година владе су се мењале у Варшави, нови министри су долазили на власт, али је г. Беку приликом сваке промене владе опет поверено министарство иностраних дела. Уосталом, кад год се говори о макаквој промени у влади, никад се не помиње нова личност за министра иностраних дела.

Тај непокољебиви положај г. Бека на челу пољске иностране политике објаснио је претседник републике г. Мошчицки у једном свом говору о спољној политици, кад је изјавио: „Та се политика показала ванредно срећном за Пољску. То је политика маршала Пилсудског, коју данас води ученик великог маршала, г. Бек, који иде стопама свог учитеља.“

Основна идеја маршала Пилсудског била је: Пољска, која се налази између две велике силе, Немачке и Совјетске Уније, пре свега мора да појача своју сопствену снагу до врхунца, а истовремено да тежи добрим суседним односима са овим великим силама и, најзад, да обезбеди свој положај традиционалним савезима са Француском и Румунијом. То су главне линије иностране политике маршала Пилсудског и г. Бек их је примио и тиме је осигурао успех своје делатности.

Добри суседни односи су по мишљењу г. Бека основ сваке политике мира. Као реалан политичар г. Бек не верује да се једним великим потезом може обезбедити светски мир. Зато он базира своју политику на добрим односима са суседима. Ово не значи да су двострани уговори једино средство за обезбеђење мира. Напротив он је у више махова заступао мишљење да треба закључити много шире уговоре.

Политика г. Бека у сваком случају ће остати везана за уговоре о ненападању које је Пољска закључила са Совјетском Унијом и са Немачком. Нарочито други уговор је у своје време имао велики одјек. Дуже времена он није схваћен правилно. Претпостављало се да он садржи неке тајне клаузуле. Тек данас Европа правилно схвата велики значај тога уговора.

Одлични резултати пољске иностране политике утолико су значајнији за европски мир, што овом континенту прети сукоб између две идеологије и што се Пољска, између Немачке и Совјетске Уније, тј. између две силе са противним идеологијама, налази у врло деликатном положају.

Својом вештом политиком, која осуђује образовање идеолошких блокова, одбија идеолошке ратове било против комунизма, било против фашизма, и заступа начело да међусобни односи између држава не смеју зависити од симпатисања било које идеологије, Пољска је тако рећи образовала један неутрални бедем, који је савезом са Румунијом продужен до Црног Мора и обезбедила равнотежу и мир у Европи.

Што се тиче савеза са Француском и са Румунијом, може се рећи, да нема уговора који су виталнији и дуготрајнији од ових. Пребацивало се министру г. Беку да је он пактом о ненападању са Немачком ослабио савез са Француском. Међутим, убрзо је установљено да тако није. Тек данас се види да је француско-пољски савез остао неприкосновен.

Главна одлика иностране политике г. Бека је његов изразит смисао за реалну делатност. Једно од његових начела гласи: Пољска мора да адаптира оквир своје политике средствима, којима располаже. Зато он не жели да се Пољска умеша у ствари, које је се не тичу непосредно. По његовом мишљењу Пољска не би требала да троши своје енергије у том правцу, већ да их концентрише на заштиту сопствених оправданих интереса.

То је разлог зашто г. Бек критикује све оно што је изгледало апстрактно у европској политици последњих година и није било везано за реалне могућности. Још пре неколико година г. Бек се изјаснио у корист ефикасних и изводљивих мера, а против широких планова, који се тешко реализују. Отад је увек заступао овај правац. Оправданост таквог схватања потврдили су доцније и догађаји, када су се велики планови показали немоћним, док су мали некомпликовани уговори имали великог дејства.

Пољско јавно мнење, када разматра успех Бекове иностране политике, долази да закључка, да реална политика министра иностраних послова озбиљно јача безбедност земље и отклања свако разочарење.

Почео је извоз масти, живих и закланих свиња за Немачку

Споразум о ценама је постигнут

Београд, 2 новембра. — Утовар свињске масти за извоз у Немачку већ је почео. Очекује се да ће до краја идуће недеље бити отпремљено за Немачку око 100 вагона масти.

Ове недеље почеће утовар првих вагона живих свиња за Немачку, а идуће недеље почеће утовар закланих свиња.

Постигнут је споразум у ценама за маст и свиње. Тако ће се свињска маст плаћати 15.50 динара по килограму франко немачка граница. Цена за живе свиње износи 9.50 динара по килограму, а за заклане за прву класу 11.50, за другу 11.75, а за трећу класу 12 динара по килограму франко немачка граница.

† Тома Јалжабетић, сенатор

Покојни чика Тома Јалжабетић био је сељак са десетак јутара земље. Није учио више школа од његових сељака у Ђурђевцу па је, ипак, високо отскакао не само огромним познавањем живота и људи, него и високим моралом. Био је мудар сељак и није чудо, што га је Блаженопочивши Краљ Александар Први Ујединитељ често звао себи и питао га о животу сељака из Подравине, као и о мерама које би требало предузети да му се живот олакша. А покојни чика Тома није обмањивао свога Краља, него Му је пошто но и искрено приказао њихово стање. Подравски сељак пре свега оскудева у огреву, јер се свет намножио а шуме су покрчене. Сељака плави вода. Драва и унутарње воде сељаку загорчавају живот, а многи несавесни чиновници уз то без потребе праве сељацима неприлике и сувишне трошкове. О свему томе је чика Тома говорио и у Сенату у својим многобројним говорима и интерпелацијама. Закон о шумама знао је у прсте и често је изненадио и многе министре шума познавањем разних прописа. Чика Тома је вазда покретао и питање мелиорације Подравине, као и осигурање од поплаве Драве. Још у Хрватском сабору је чика Тома много говорио о том проблему и на његову иницијативу су израђени и планови, од којих је тек незнатан део дочекао да се оствари.

Био је прави народни претставник и својом мудрошћу много је потсећао на нашег, сада већ такође покојног Јашу Мркшића, сељака из Аде, који је претстављао наше Поћисје у мађарском парламенту. Обојица су били речити људи и отворени карактери. Без увијања они су у парламенту износили невоље села и сељака.

Још марта месеца, у буџетској дискусији, говорио је 86-годишњи старац Тома Јалжабетић скоро пуна два сата у Сенату и то дубоко у ноћ, скоро до праскозорја. Сви смо се дивили његовој свежини и оштроумности, коју је показивао према упадачима. Иако темпераментан старац ,чика Тома је увек био парламентаран и ту је могао служити за пример многим школованим људима.

ЛУКСОР
КИНО Телефон 24-07
ШИРЛИ ТЕМПЛ
Карте се могу наручити преко телефона и достављају се кући

НАША РУБРИКА

Привредна позадина борбе великих сила у Шпанији

Ако се жели разумети модерна политика великих сила, пре свега треба испитати привредну страну појединих сукоба и проблема. Ово мишљење заступали су утицајни француски кругови који су инжињера Давеа позвали да проучи ситуацију привредних интереса у борби око Шпаније. Даве, који је рођен и одрастао у Шпанији, сматра се за најбољег познаваоца шпанског рударства. Он је већ у више махова посећивао Шпанију ради озбиљног проучавања извесних привредних питања. Зато је његово последње јавно предавање у многом разјаснило главне поводе италијанско-немачке акције у Шпанији.

Даве је при том најпре дао опширан преглед делатности француских и енглеских финансиских кругова, који су инвестирали велике капитале у шпанске железнице, руднике и хемиску и металну индустрију. На тај начин он је хтео да оправда забринутост, која је завладала у Паризу и у Лондону од почетка шпанског сукоба. Владе Француске и Велике Британије мање су биле забринуте самим последицама рата него етатизирањем предузећа од стране владе. Даве је признао да су британски владини кругови у таквој ситуацији показали више еластичности него Французи. Они су, наиме, још у децембру прошле године дали налог својим претставницима у Бургосу и у Саламанки да са пуномоћницима генерала Франка закључе тајне привредне уговоре. Политика владе г. Блума на против је изазвала у Шпанију забрану извоза бакра, сумпора и гвоздене руде што је тешко погодило француску ратну индустрију. Истовремено је генерал Франко обећао Великој Британији да ће интереси енглеских грађана у области Билбао бити заштићени.

У вези са током догађаја у Шпанији утицаја Италије и Немачке знатно је порастао на привредном пољу у Шпанији ,нарочито на штету Француске. Тако је немачки концерн, под вођством Крупа, Сименса и Халска, преузео извоз сировина из Шпаније. По мишљењу инж. Давеа Немци су у Шпанији стекли следеће користи: 1) они примају велике количине руда путем врло повољне клиринške размене робе тако да сировине плаћају фабрикатима и зарађују двоструко; 2) они су ослабили делатност ратне индустрије у земљи свог суседа на тај начин што су онемогућили извоз сировина из Шпаније у Француску.

Инжињер Даве је доказао да је Француска године 1936 из Шпаније увезла 326.000 тона сировог сумпора, неопходног за израду барута и експлозива. Француски рудници производе ову сировину само у малим количинама: 50.000 тона месечно. Према томе забрана извоза из Шпаније у корист италијанско-немачког конзорцијума врло тешко погађа Француску. Исто тако тежак удар за Француску претставља забрана генерала Франка да се из Шпаније извози жива у Француску.

Излагања инжињера Давеа завршила су се констатацијом да је у таквим околностима политика Берлина и Рима која под свим могућим изговорима одлаже васпостављење нормалних односа у Шпанији, сасвим разумљива, пошто свако окончање сукоба у Шпанији повлачи собом регулисање питање сировина, које сигурно неће конвенирати италијанским и немачким интересима. Идеалне пароле Француске према томе мање су искрене и ослањају се стварно само на привредну стварност. (Трансконти).

Данашњи програми у биоскопима

URANIA
3, 5, 7.15, 9.15
Криумчари
Марија Сацарина
и Хилде Хилдебранд

ODEON
КАЛИФОРНИЈА ЕКСПРЕС
Дик Форан
каубој певач
Нов распоред претстава:
Почетак тачно 4.30, 6.30 и 9 час.

APOLLO
Телефон 21-93
ХРАБРОСТ ЈЕДНОГ КАПЕТАНА
Карл Лудвиг, Дил,
Лил Даговер

За чика Томино име везано је и сточарско задругарство у Ђурђевцу и околини. Са извесним задовољством и поносом говорио је о томе свом раду. Нису мале и његове заслуге што данас Подравина има најбољу стоку у Југославији.

Када сам му почетком октобра послао позив на клупску седницу сенатора Југословенске националне странке, чика Тома је већ био везан за постељу. Није могао да пише сам, него је своме посинку, Ивану Седмоку, издиктирао ово писмо:

„Ђурђевац, 15 — 10 — 37

Драги и незаборавни колега,

На Ваше вриједно писмо не одговарам сам, него по мојем посинку Ивану Седмоку. Ја Вам се усрдно захваљујем на заузетој брзи и мом службеном послу.

Искрено Вам исповједам да ме није снашла какова ненадана неприродна болест, већ скроз природним путем доспјела старачка болест, која ме је сломила најприје у нутарњој тјелесној садржини. Изгледа да су ми закратко вријеме и дани одбројани. Па ако се то збуде нека ово буде опроштајни пољубац и задњи поздрав, тојест задњи збогом.

Драги и незаборавни г. колега

Пређимо на наш службени дио. У позиву ме се позива на претстојећу сједницу којој би од срца желео присуствовати, да није наступила несавладива слабост која ми је сломила силе тако да више нема код мене оне оштре ријечи ни оног познатог наступа. Радо бих вршио своје функције до своје смрти.

Желим главном одбору да побједи у својој борби за народну корист.

Много Вас цијени и поштује

Тома Јалжабетић

Писмо је потписао својом руком, али му је рука толико дрхтала да му је потпис био нечитак. Можда је то био последњи пут да је узео перо у руку.

Са покојним чика Томом легао је у гроб један диван хрватски сељак, који је био расан човек и велики родољуб, који је верно служио своме Краљу, народу и Отаџбини.

Нека му је лака црна земља и вечан помен.

ДАКА ПОПОВИЋ, сенатор

Српска Црња подиже споменик Краљу Ујединитељу

Српска Црња, 2 новембра. — **Дана 21 октобра о. г. ударен је фундамент споменику посвећен сени Витешког Краља Александра Првог Ујединитеља. Иницијативу за овај споменик дали су сва месна културно-просветна друштва, на челу са Соколским друштвом и Четничким удружењем. У ту сврху образован је нарочити одбор од преставника културно-просветних друштава у који су ушли г. г. Павле Задера, старешина Соколског друштва, Вељко Мучин, претседник Пододбора четника, Цветко Нинков, начелник Соколског друштва, Анђелко Грбић, месни парох, Никола Брцански, свештеник и члан Управног одбора Црвеног крста, Милош Татаровић, општински бележник, Жива Грубин, претседник општине, др. Марко Штеинер, лекар, Тодоров Стадоје, економ и Халил Шарић, секретар Четничког удружења.**

Споменик ће се подићи од прикупљених добровољних прилога, а што буде недостајало помоћ ће пружити општинска управа Српске Црње. Сам споменик биће украшен са страна рељефима Краља Петра Првог Ослободиоца и Карађорђа Петровића.

Радове ће извести академски вајар г. Јовановић, из Сремске Митровице.

Дан откривања споменика, када ће се приредити у Срп. Црњи велико народно веселе, биће накнадно одређен.

Принадлежности чиновника Суботичке општине неће се повећавати

Суботица, 2 новембра. — Претседник градског поглаварства у Суботици, г. Иван Ивандекић, бавио се три дана у Београду, Вашем дописнику г. претседник је изјавио о своме бављењу у Београду следеће:

— Био сам код министра пољопривреде г. Станковића и тражио да се што пре донесе одлука о томе да се издају државне обвезнице граду за оне аграрне земље за које ће отштету држава платити. То је важно за град не само због тога да дође у посед тих обвезница већ и ради тога што обвезнице носе приход од 4 од сто, а то је сталан приход града. Ствар је прилично компликована пошто је од града Суботице одузето, у име аграрне реформе, 18 хиљада јутара земље од које 10 хиљада јутара отштету плаћа држава. Номинална вредност обвезница, које град Суботица има да прими од државе, износи 15 милиона динара, што ће граду донети годишњи приход од 4 од сто. Та свота је предвиђена и у буџету и без овога прихода буџет се не може реализовати. Министар г. Станковић ми је обећао да ће Министарство у року од месец дана извршити обрачун између државе и града у погледу аграрне земље те ће на тај начин ово старо питање бити коначно ликвидирано.

Био сам и у Министарству финансија и тамо ми је речено да се повишица плате градским намештеницима може давати само у том случају ако има суфицита код прихода у буџету. Повишење плата се никако не може извршити повишењем дажбина. Код нас је тај случај, нажалост, да немамо сувишка прихода, јер имамо силне дугове које морамо исплаћивати. Молио сам да се оправданој молби градских намештеника изиђе у сусрет на тај начин да повисимо градски прирез, који је минималан износи 43 од сто, али за ово нисам добио пристанак. Речено ми је да би Министарство одбацило овакву одлуку Градског већа када би је оно донело. Према томе постоји законска немогућност да градским чиновницима и службеницима повисимо плате.

У Министарству унутрашњих дела добио сам обећање да ће се ускоро одобрити одлука Градског већа о креирању потпретседничког положаја са сталном надлежношћу. Нажалост, нисам имао прилике да будем примљен код Министра г. др. Корошца који је био заузет на седници Министарског савета. Код њега сам хтео да интервенишем у погледу подржављења градске полиције. Подржављењем градске полиције грађанство Суботице било би знатно растерећено. Град плаћа 2 и по милиона за материјалне расходе полиције. Уколико би се издржавање полиције пренело на државни терет то би било велико олакшање за градски буџет.

На крају је претседник изјавио да ће у току идуће недеље поново отпутовати у Београд те ће порадити на томе да буде примљен код министра унутрашњих дела, као и код претседника владе г. др. Милана Стојадиновића коме ће поднети реферат о општим приликама у Суботици. *(Дан)*

Знате ли колика је корист од редовног купања у минералној води Варошког јодног купатила?

Аустрија протествује против ограничења добити при извозу свиња из Југославије за њена тржишта

И прети отказом трговинског уговора

Београд ,2 новембра. — **Као што је познато Министарство трговине и индустрије донело је одлуку да се ограничи добит на извозу свиња у Аустрију. Ово ограничење износи 100 динара по комаду, односно око 4500 динара по вагону свиња.**

У вези са овом одлуком сазнаје се да је аустриска влада уложила енергичан протест.

Аустриска влада сматра да је одлука о ограничењу добити при извозу наших свиња у Аустрији противна постојећем трговинском уговору између Аустрије и Југославије.

Аустриска влада је ставила југословенским меродавним факторима до знања да ће се, у случају ако се поменута одлука о ограничењу добити не откаже, отказати трговински уговор са Југославијом.

Банке

— повериоци земљорадника — имаће до краја године преко пола милијарде динара на расположењу

Београд, 2 новембра. — **Први ануитет, који Привилегована аграрна банка има да плати новчаним заводима по земљорадничким дуговима, доспева 31 децембра о. г. Висина тог ануитета износи данас око 140 милиона динара. Ова висина није дефинитивна, односно Паб испитује случај по случај. Према томе, овај ануитет може да буде мањи, а никако већи.**

Исто тако, банке ће до краја године добити 3 од сто обвезнице, на основу Уредбе о ликвидацији земљорадничких дугова, које се већ деле у износу од 300 милиона динара. Ове обвезнице могу се ломбардовати код државних новчаних установа. Према томе, банке ће имати специјални кредит од 3 од сто код Народне банке у износу од 250 милиона динара. Крајем године добиће први ануитет од Паба у износу до 140 милиона динара и примиће 3 од сто обвезнице у номиналној вредности од 300 милиона динара. Укупно ће имати на расположењу око 690 милиона динара. Ако се ломбардују све 3 од сто обвезнице са 60 од сто, онда ће банке имати ликвидних сретстава око 570 милиона динара.

—о—

Овогодишњи откуп банатског дувана почиње 9 децембра

Петровград, 2 новембра. — Као што је познато управа монопола израдила је распоред за овогодишњи откуп дувана, који треба да отпочне 9 децембра. Овим распоредом укинута је откупна комисија у Новој Црњи, која је тамо већ годинама радила и вршила откуп дувана за општине: Велика Кикинда, Александрово, Војвода Степа, Тоба, Молин, и Руско село.

Произвођачи из заинтересованих општина нису задовољни овогодишњим распоредом и преко своје организације — Удружења произвођача дувана за Дунавску бановину — упутили надлежнима једну претставку у којој су тражили доношење хитног решења. У овој преставци тражи се: да се за овогодишњи откуп дувана поново одреди откупна комисија у Новој Црњи, са радом на две ваге, за околне заинтересоване општине, јер то је њихово стечено право. Даље, произвођачи наводе да управа монопола није требала да сада у очи откупа прави нов распоред, као и да они скидају са себе сваку одговорност ако не би били у стању да до одређеног времена излиферују откупној станици у Петровграду сав дуван.

У сваком случају потписници овог великог меморандума нису начелно против установљења откупне станице у Петровграду. Они само траже да се откупна станица у Новој Црњи задржи и даље. *(Дан)*

Моле се ц. претплатници „ДАНА“ који нису извршили дужну претплату, да то изволе што пре учинити путем послатих чековних уплатница.

Уплатницу треба читко испунити на бр. 58.460 нашег чековног рачуна са назнаком да ли је нови или стари претплатник.

ПРЕ 25 ГОДИНА

Војвођани за ослобођење Јужне Србије

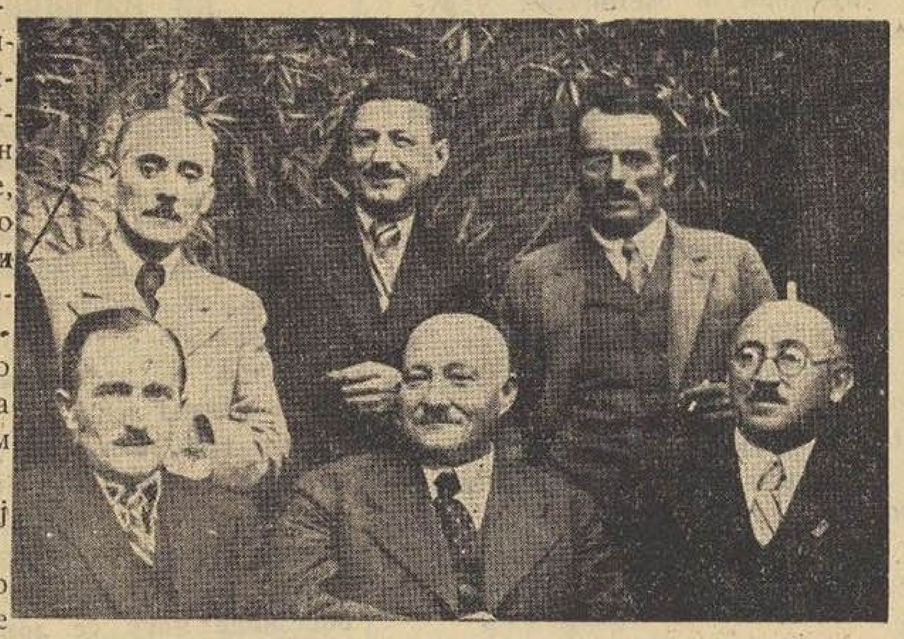

Пре 25 година, за време Балканског ослободилачког рата, одушевљени омладинци из Војводине, а нарочито из Новог Сада, ставили су на коцку своје животе и кренули да се добровољно боре са српском војском за ослобођење браће у Јужној Србији.

Овде доносимо слику шесторице Сокола, који су у то време, у групи преко Сремске Митровице, пошли као добровољци у рат. То су: Миленко Дејановић, Душан Јуришић, Бранко Лучић, Јован Вучков, Никола Рушкуц и Драгомир Јовановић. У другој групи су: Паја Пљачкић, Цвета Љубичић, Драг. Томашевић, Живојин Црнојачки, Иван Рељин, у трећој Сава Милић, Ђока Матић, Лаза Теларовић, Лаза Тешан и Која Дејановић и у четвртој: Милан Стајић, Сава Шовљански, Жарко Танкосић и Ђорђе Черчења.

Осим горенаведених било их је много који су се, појединачно, како су могли, пребацили преко у Србију у истом циљу. То је била национална свест и храброст онога времена. Они којима је успело да пребегну јуначки су се борили, а било је и таквих које су аустриске власти ухапсиле на граници, мучиле и малтретирале.

Данас, у вези са прославом ослобођења Јужне Србије, ови Војвођани живо суделују у радости своје браће Јужносрбијанаца.

Око одвајања колоније Руско Село

Руско Село, 2 новембра. — У неколико махова ми смо писали да колонија Руско Село жели да се издвоји из састава старог села, те да су подузете све мере да се отцепљење што пре изврши. Ових дана боравио је овде бански инспектор г. др. Анте Краљић из Новог Сада и испитивао могућности овога отцепљења. Претставници староседелаца Мађара тражили су да им се додели целокупни максимум, и, док су претставници колоније тражили да им припадне целокупни атар који колонији припада и који се у колонију рачуна, с тим да се староседеоцима додели извесна количина земљишта из кикиндског атара где они имају своју земљу.

Пошто није могао бити постигнут никакав споразум, инспектор г. Краљић се вратио у Нови Сад. Према његовом налазу Краљевска банска управа поднеће свој предлог о разграничењу староседелаца са колонијом.

Ми ,пак, и овом приликом наглашујемо да колонија не тражи ништа више већ само оно што њој припада: тражи својих 4500 кат. јутара колико у њен састав долази и моли све надлежне који ово питање буду решавали да не окрње њен атар већ да јој га у целости предају заједно са т. зв. Енглеским парком у коме се налази гробница потомака Арсенија Ш Чарнојевића, црква и Просветни дом, који је откупило Министарство пољопривреде за културно-просвете сврхе колоније. Староседеоцима да се, пак, осигура опстанак додељивањем извесне количине земљишта из кикиндског атара где староседеоци Мађари и Немци имају око 3000 катастарских јутара земље.

Добровољци и колонисти колоније Руско Село верују да ће надлежни у сваком случају њиховом тражењу удовољити јер они траже само своје и ништа више.

А. М. Ч.

—о—

Одлуком г. Министра просвете постављена је у Руско Село гца Даница Тимотијевић, учитељица. Г. Станимир Адамовић, учитељ, постављен је за учитеља у Липавицу, среза јабланичког, Вардарске бановине.

Акција за подизање нове зграде Грађанске школе у Ст. Пазови

Стара Пазова ,2 новембра. — Бачки родитељи и професори Грађанске школе у Старој Пазови воде акцију да се што пре приступи подизању нове зграде Грађанске школе. Садашње просторије Грађанске школе су непогодне и отежавају рад у школи. Верује се да ће општинска управа, у заједници са надлежнима, ту ствар повољно решити и омогућити да се рад ове школе повољно развија. *(Дан)*

—о—

СВЕЧАНА АКАДЕМИЈА СЛОВАЧКЕ ЧИТАОНИЦЕ У СТАРОЈ ПАЗОВИ

Стара Пазова, 2 новембра. — У Старој Пазови је Словачка читаоница, приликом прославе дана ослобођења Чехословачке, приредила свечану академију у Словачком дому.

На прослави је говорио познати словачки књижевник свештеник г. Владимир Вајински Урбан. У свом говору он је приказао живот, рад и трагичну смрт великог борца за независност чешког народа М. Штефанека, рано погинулог генерала и народног хероја. Потом је приказан историски филм о борбама Чехословака за независност и ослобођење. *(Дан)*

—о—

СОМБОРСКА ХРОНИКА

Претстојник градске полиције у Сомбору г. Милутин Игрошанац, који је дуже времена провео на боловању, ових дана вратио се у Сомбор са лечења и преузео послове у своме звању, у којем га је замењивао г. Живојин Легетић, полициски пристав.

Пратећи и ценећи социјални и хуманни рад Добротворне задруге Српкиња Сомборкиња, гђа Видосава Летић, професор Учитељске школе у пензији, нашла се побуђеном да своје миле покојнике своју тетку Милицу Јовановић, рођ. Петровић, и свог течу поч. Мишу Јовановића, као и себе саму упише за добротвора Задруге са улогом од шест хиљада динара, на чему се Задруга својој новој добротворки гђи Летић најлепше захвалила.

Ротарска свечаност у Сомбору

Сомбор, 2 новембра. — Староканњишки и сомборски Ротари клуб на свечан начин прославили су у Сомбору пријем повеље Ротари интернационале. Ова свечаност је обављена у присуству многих званица и гувернера 77 дистрикта г. Стевана К. Павловића, помоћника Министра иностраних послова у пензији. Свечаности су присуствовали чланови Ротари клубова из Новог Сада, Вел. Кикинде, Сл. Брода, Београда, Винковаца, Вуковара, Ст. Бечеја и Суботице. Свечаност која је прослављена у оквиру заједничке вечере, обављена је у дворани „Слободе.“

На свечаности је одржао једно интересантно предавање о Сомбору г. Милорад Павловић, професор Учитељске школе.

О циљевима ротаријанског покрета говорили су гг. Стеван Павловић, гувернер, Живорад Богдановић, директор Бановинске штедионице и други.

Клубови који су славили овом приликом подарили су своје поклоне заступљеним међуградским клубовима, док је сомборски клуб г. Павловићу, гувернеру, подарио један диван поклон израђен од кристала.

—о—

ПЕНЗИОНИСАЊЕ ЗАСЛУЖНЕ ЗАБАВИЉЕ У АДИ

Ада, 2 новембра. — Ових дана пензионисана је вредна и дугогодишња забавиља гђа Надежда Поповић, супруга школског управитеља г. Радивоја Поповића. Она је служила у Ади на српском забавишту од 1 јануара 1902 до 25 окт. 1937, а за пуних 35 година стекла је опште симпатије и љубав како родитеља, тако и својих малишана, а од школских власти признање и похвалу.

Нарочито су биле дивне дечје забаве и концерти које је приређивала са својим малишанима. Узимала је учешћа и на соколским јавним часовима и академијама у Ади са специјалним тачкама која је сама саставила, као: Вежбе са бобама (лутками), Вежбе са гајдама, Ослобођење Истре, итд.

Мисионар за Југоисточну Европу

Нови Врбас, 2 новембра. — Сутра ће одржати предавање у нововрбаској евангеличкој цркви мисионар Тегелер из Трећег Рајха. Тегелер је изасланик Мисиског друштва за Југоисточну Европу у Берлину. Овај странац — мисионар говориће о теми „Час одлуке“ На пут кроз Војводину кренуо је по споразуму са загребачким евангеличким бискупом г. Попом. Мисионар Телегер ће обићи све веће општине Војводине у којима станују Немци евангеличке вере.

—о—

СОКОЛСКО ДРУШТВО У ДЕСПОТ СВ. ИВАНУ ОТПОЧЕЛО ЈЕ СА РАДОМ

Деспот Св. Иван, 2 новембра. — Овдашње Соколско друштво, које последњих година показује нарочитог успеха, одржало је своју редовну седницу, на којој је донето решење да се поново почне са радом у вежбаоници, јер су пољопривредни послови, који су до сада спречавали чланове да редовно похађају соколану, прешли. На истој седници гђица Јелена Секица, досадашња тајница друштва, поднела је оставку на положај тајнице пошто ускоро одлази из наше средине. На место ње за тајника је изабран г. Николић. Истовремено извршена је промена и у техничком одбору пошто је начелник друштва г. Мутибарић приватним пословима спречен да и даље ради у вежбаоници, то је седница ставила у дужност г. Ђури Секицком да га замењује до краја ове године.

На седници је утврђен и програм прославе Првог децембра који ће ове године бити нарочито лепо и свечано прослављен.

—о—

За издавање

Српска православна црквена општина у Новом Саду издаваће путем јавне дражбе дана **18-ог НОВЕМБРА 1937 ГОДИНЕ У 10 САТИ** у црквено-општинској писарници Николе Пашића улица број 4 први спрат. **ЛОКАЛ бр. 4 У КУЋИ КРАЉА ПЕТРА ПРВОГ УЛИЦА БР. 25 „СВОЈИНА“.** Локал се издаје **за 1 МАРТ 1938 ГОДИНЕ ЗА 3 ИЛИ ВИШЕ ГОДИНА.** Дражба је јавна Пре дражбе **ПОЛАЖЕ СЕ ВАДИУМ У ИЗНОСУ ОД 5000 ДИНАРА** у готовом новцу, или у уложној књижици Државне хипотекарне банке, у државним и државом гарантованим вредносним папирима по курсној вредности које су претходног дана котиране на берзи или у сигурном гаратном писму.

На записник се плаћа 5 динара државне и 5 динара црквене таксене марке, а на коме лицитација — дражба остане плаћа за уговор 1% црквене таксене марке.

Услови се могу дознати за време званичних часова у црквено-општинској писарници.

У Новом Саду, 29 октобра 1937

ПРЕТСЕДНИШТВО

Рат коцкарима објавила је сомборска полиција

Сомбор, 2 новембра. — На пријаву Претстојништва градске полиције у Сомбору, Сремски суд је казнио новчаним казнама, у износу од 80 до 200 динара, Михајла Кањижа ја, радника Дезидера Заводског, молера, Стевана Лишчевића, молера, Јосифа Бузашиа, молера, Ђорђа Јаљатовића, молера, Антуна Матуша, радника, Милана Абацина, радника и молере Јосипа Пробојчевића и Јова на Морбера, што су се на јавном месту — на коњским пијацама — коцкали. Именоване је на делу ухватио полициски агент г. Ђура Хегер који је противу њих поднео пријаву. Они су на основу § 362 к. з. кажњ ени. Полиција у Сомбору објавила је рат коцкарима. *(Дан)*

—о—

Тешко настрадао ратар из Деспот Св. Ивана

Деспот Св. Иван, 2 новембра. — Божа Барјактар, ратар из Деспот Св. Ивана, стар око 30 год., возио је на својим колима цигље из оближњег села Торже. Када је прешао половину пута између ова два села, десила му се тешка несрећа. Наиме, наишао је један мотоцикл од кога су се поплашили коњи. У највећем трку кола, нато варена са цигљом, превернула су се и несрећног Божу тако незгодно захватила да су му полупала главу на неколи ко места, тако да је остао на месту обливен крвљу, у несвести. Прва кола која су наишла пренела су га у несвесном стању у Торжу лекару ради прве помоћи. Верује се да ће остати у животу.

ЉУБАВНА ТРАГЕДИЈА ДВОЈЕ МЛАДИХ У ЖАБЉУ

Несрећни љубавни пар извршио самоубиство вешањем што није могао да се венча

Жабаљ, 2 новембра. — **Овде су јутрос извршили самоубиство вешањем Лепосава Папић, 26-годишња девој ка и Рада Чонкић, 19-годишњи младић.**

Лепосавин брат устао је јутрос нешто раније него обично. Прво је изишао у двориште да тражи сестру, али како је тамо није нашао, пошао је у њену собу. Покушао је да отвори врата. Она нису била закључана, што је код њега побудило злу слутњу. Када је ушао у собу наишао је на страшан призор. Његова сестра Лепосава и Рада Чонкић висили су једно поред другог обешени о греду. Ужасно узрујун и запрепашћен од овог призора у први мах није знао шта да ради. Истрчао је напоље до првог оближњег лекара г. Димитријевића. Кад су укућани мало касније скинули младе пар са греде, обоје су били већ мртви. О овоме одмах је обавештена полициска власт, која је повела истрагу. Утврђено је да су се Рада и Лепосава волели већ дуже времена. Како Радини родитељи, као имућнији, нису допуштали да он узме сиромашну Лепосаву, они су одлучили да заједнички умру. Они за собом нису оставили никакво писмо.

ГРОЗНА НЕСРЕЋА У ПЕТРОВГРАДУ

Елиса авиона Аеро-клуба у страховитом замаху убила

14-годишњу ћерку петровградског индустријалца

Петровград, 2 новембра. — На овдашњем аеродрому дошло је јуче после подне до једног тешког несрећног случаја. Завршила је грозном смрћу 14-годишња Марија, кћи петровградског фабриканта соде г. Хуга Хибера.

Овдашњи Аероклуб већ недељама приређује „ваздушна крштења", тако да су она и у току јучерашњег дана обављана. Када је око четири часа авион узлетао, дошло је до несреће. 14-годишња Марија хтела је да са бициклом пређе преко аеродрома. Међутим, како се авион баш близу ње одвајао од земље, захватила ју је елиса и готово је преполовила. Пилот није приметио несрећу и, за њу је сазнао тек када се спустио на земљу.

Органи полиције извршили су увиђај, и том приликом установили су све појединости овог несрећног случаја. По мишљењу неких стручњака, до ове несреће дошло је због слабе организације на аеродрому. *(Дан)*

—о—

Крађа у Новом Сланкамену

Нови Сланкамен, 2 новембра. — Непознати лопови провалили су кров и плафон у радњи г. Дамјана Котор да у Новом Сланкамену и из радње однели одела у вредности од 4.990 динара. Лопови нису још ухваћени. Власти воде истрагу.

Смрт др. Петра Пауловића, дугогодишњег јавног бележника у Земуну

У Петроварадину, код свога сина г. Роберта Пауловића, умро је др. Петар Пауловић, дугогодишњи јавни бележник у Земуну. Др. Петар Пауловић био је јавни бележник у Земуну од 1888 до 1936 а у целом доњем Срему био је врло познат. Умро је у 81 години. Сахрана ће се обавити данас после подне.

—о—

Док је извоз наше кудеље још увек у пуном застоју, увоз италијанске кудеље у Немачку стално се повећава

У извозу наше кудеље у Немачку још увек се осећа застој. Заинтересовани произвођачи кудеље достављали су надлежнима жалбе да Немачки контролни уред за увоз текстилних сировина још увек није отпочео са додељивањем увозних дозвола за нашу кудељу, мада су трговински преговори, вођени са Немцима у Дубровнику, већ давно завршени. Међутим, супротно овоме, према најновијим статистичким подацима, Немачка стално увози знатну количину италијанске кудеље. Према добивеним обавештењима, ових дана закључује картел немачких предионица са италијанском привилегованом организацијом „Федерканапа", која установа контролише целокупну италијанску производњу и трговину кудеље, постепено лиферовањем великих количина кудеље. С обзиром на велики значај немачког тржишта за наш извоз кудеље — немачко тржиште досада је редовно апсорбовало преко 50 од сто нашег извоза — произвођачи су преко Удружења индустријалаца у Новом Саду замолили надлежна Министарства, да предузму све потребне кораке да се што пре омогући и обезбеди извоз наше кудеље у Немачку у ранијем обиму. Министарство трговине и индустрије већ је обавестило удружење да је предузело кораке за додељивање увозних дозвола за нашу кудељу, те очекује да ће они у најскоријем времену довести до повољних резултата.

ЈЕДИНСТВЕНИ ПОДВИЗИ ЈЕДНОГ ХОХШТАПЛЕРА

Лажни студент медицине Рајко Лукић на врло препреден начин скупљао је у Сомбору прилоге за „туберкулозне студенте", а преко телефона интервенисао код полиције у своју корист и име сенатора г. Даке Поповића

Сомбор, 2 новембра .— Сомборска полиција успела је да на један јединствен начин ухвати и демаскира једног препреденог хохштаплера Радисава — Рајка Ђ. Лукића, лажног студента медицине, родом из Кисељака, у Босни, који је у Београду, Новом Саду, Сремским Карловцима, Петроварадину, Сомбору и другим већим местима, издавајући се за студента медицине, а под фирмом лажне хуманости и национализма варао свет. Лукић се вешто крио испред београдске полиције, која је за њим трагала и издавао се час за сиромашног студента, који скупља добровољне прилоге „за зимску кухињу сиромашних и туберкулозних студената у Београду", а час као Јован Манитић, из Сплита, глувонеми сиромах, који је по возовима скупљао новац, апелујући како је пуки сиромах, без родитеља, и како жели наставити школовање да би дошао до самосталне зараде.

На својој „турнеји" Лукић се појавио ових дана у Сомбору, где је почео да скупља прилоге „за оболеле студенте", обраћајући се, углавном, оним личностима за које је знао да га неће одбити. Имао је чак и неко „овлашћење" да скупља прилоге на територији Дунавске бановине, а сваком је показао и наводни апел Удружења студената Медицинског факултета у Београду, по којем ће то Удружење, јануара 1938, издати књигу „Добро срце мајке Југославије", „у којој ће бити заведен сваки онај, који ову хуману акцију ма и са најмањом сумом потпомогне". Лукић је имао уредну чланску карту Удружења студената, а сва његова документа, на први поглед уредна, била су уствари фалсификати, набављени, како је сам изјавио, у Новом Саду. У Сомбору је Лукић одмах почео свој посао и за непун дан сакупио је од лекара и интелектуалаца близу 2000 динара.

Међутим, на своју несрећу, намерио се на једног господина који је посумњао у Лукићеву исправност и пријавио га полицији. Полиција је Лукића ухапсила и узела га је на саслушање, а почела је и да поверава документе.

У једном моменту ,искористивши заузетост стражара, Лукић је успео да умакне, да стигне на једну оближњу станицу и да пређе у Нови Сад.

Са новосадске поште он је телефонски потражио сомборску полицију претстављајући се као сенатор г. Дака Поповић интервенисао за свог штићеника Лукића да му се одмах упуте документа, јер Лукић, тобоже, путује у научном циљу и сомборска полиција не би требала да му прави сметње.

Када је полициски чиновник из Сомбора упитао учтиво свога саговорника одакле говори, он је одговорио:

— Из Нови Сад, молим лепо.

То је одмах дало повода чиновнику сомборске полиције да посумња да је по среди човек који се преко телефона лажно претставља те је брзо дао налог новосадској пошти да путем најближег стражара ухвати Лукића. То је и учињено.

Лукић је поново спроведен у Сомбор, а после завршене истраге биће спроведен у Београд, јер је Управа града Београда за њим упутила потерницу.

Интересантно је да је Лукић имао уза се једну књигу у којој је скупљао аутограме виђенијих лица: министара, сенатора, народних посланика, епископа, итд. У тој књизи, која је чак носила наслов: „Чувајте Ми Југославију", један добронамерни господин уписао је и ове речи:

„Младом студенту желим сваку срећу. Дао би Бог да сва наша омладина овако осећа и љуби своју отаџбину." *(Дан)*

НАРОДНО ПОЗОРИШТЕ КНЕЗА НАМЕСНИКА ПАВЛА опростило се од сомборске публике

Г. др. Бранко Гавела о својим режијама и ансамблу

Сомбор, 2 новембра. — **Народно позориште Дунавске бановине „Кнеза Намесника Павла", које је гостовало у Сомбору, прексиноћ је опроштајном претставом своје гостовање завршило. Пред препуном кућом како у суботу увече, тако исто и у недељу после подне као и увече, глумци — љубимци сомборске позоришне публике, опростили су се од публике, која их је кроз цело време њиховог гостовања са усхићењем гледала.**

Као опроштајна претстава приказана је Огризовићева „Хасанагиница." Интересовање за овај комад у Сомбору било је такво, да су већ ујутру све карте биле распродате.

Управа позоришта недавно је замолила нашег познатог редитеља г. др. Бранка Гавелу, бившег редитеља београдског позоришта и директора загребачке драме, да се прими режије неколико комада. Пре неколико дана г. др. Гавела је дошао у Сомбор, где је почео са спремањем „Хамлета" који ће се свакако крајем новембра у његовој режији приказати у Новом Саду.

Као што је познато г. др. Гавела је у последње време боравио у Милану, где је у тамошњој Скали режирао и спремао инсценацију руске опере „Садко" од Корзакова.

У разговору са Вашим дописником г. др. Гавела му је рекао:

— Радујем се да је ово позориште поново оживело, утолико пре, што оно има своју традицију и то ретку традицију! Позориште је срећно што се на челу његове управе налази један др. Марко Малетин који је своју дужност тачно схватио.

У погледу самог ансабла г. др. Гавела је рекао:

— Ансабл као млад треба ће још времена да се уживи и да се споји у једну органску целину. Но, ја Вам могу рећи, — гледао сам неколико претстава и проба у Сомбору да је позориште на најбољем путу да за релативно кратко време то и постигне.

Позиву г. др. Малетина да дођем овамо, ја сам се радо одазвао. У међувремену између две моје режије у Прагу, искористићу да то свеме проведем у овом позоришту.

Радоваћу се ако ми се пружи прилика да се из иностранства овамо што пре вратим, јер желим да одужим дуг највећем драмском генију Војводине, Стерији: да поставим његовог „Кирјању" на заслужну висину те да тако испуним један од својих најинтимнијих редитељских снова...

Г. др. Гавела ће крајем новембра из Новог Сада отићи у Брно, где је позван да режира такође једну Корзакову оперу — „Псковитанку." Из Брна он се враћа у Милано, где ће у тамошњој Скали наставити са радом.

М. С. К.

Периферија Аде добија електрично осветљење

Ада, 2 новембра. — Електрична централа у Старом Бечеју приступила је радовима на проширењу електричног вода на целокупну насељену територију у општини Ада. Досада су се електричним осветљењем користили само становници ширег центра општине, а сада се оно проширује и на периферске крајеве „Мали Београд" и „Гунарош." Проширење вода извршено је са 42 сијалице ,што значи да ће укупан број сијалица бити 342. Радови око проширења стајаће 90.000 динара. Општина Ада ће са своје стране исплатити 36.000 динара и дати дрва за електричне стубове која ће се узети из општинске шуме.

„Гунарош је досада годинама био неосветљен. У њему су се ноћу дешавале разне туче и обрачунавања, тако да је постојала могућност да настрадају и пролазници. Осветљавањем овог дела периферије биће заштићени, бар донекле, мирни пролазници.

М. М.

—о—

ЗБОРОВИ АКЦИОНАРСКИХ ДРУШТАВА

Електрично друштво Војводина а. д. из Београда. Позив на ванредни збор акционара 16 новембра о. г.

—о—

АКЦИЈА ЗА ОСНИВАЊЕ ВЕЧЕРЊЕ ШЕГРТСКЕ ШКОЛЕ У ДЕСПОТ СВ. ИВАНУ

Деспот Св. Иван, 2 октобра. — У овом селу које има велики број добрих мајстора а према томе и велики број шегрта, још ни данас нема било какве шегртске школе, док у свима суседним местима као што су Торжа, Пивнице и др. постоји шегртска школа већ поодавно. Међутим, ових дана се нешто говори да ће овдашње занатлиско удружење порадити на томе да се вечерња шегртска школа оствари и у Деспот Св. Ивану и то још ове зиме.

Посетите вариете СЛОБОДА велеградски програм, почетак у 22 часа

Лош овогодишњи принос хмеља у Војводини

Пламењача (пероноспора) је ове године у великој мери оштетила хмељанике у војвођанској хмељарској области. Многи хмељари нису уопште ни покушали да оберу плод, пошто им се не би исплатило. Код оног дела хмељара, који су, ипак, рачунали са уновчењем приноса хмеља није слика била ни најмање ружичаста, јер је и такав хмељ био врло лошег квалитета. Плод црвен и закржљао у врло мало случајева личио је на оно што би се могло назвати квалитативним хмељом.

Сам оза врло мали број хмељара може да се каже да су имали добар принос хмеља одличног квалитета. Тај принос постигнут је прскањем хмеља против опасне пламењаче, којој су овогодинске временске прилике пружале идеалне могућности за њен развитак.

Хмељари у Немачкој и Чехословачкој, а и наши хмељари у Словенији давно су се уверили, да без редовног прскања нема доброг приноса (као што је то случај код винове лозе). Стога разлога се у поменутим крајевима прска редовито без обзира да ли ће односна година бити повољна за развитак пламењаче или не. Резултат тих мера очигледан је. Узмимо за пример Словенију. Цене, које словеначки хмељари постижу за хмељ много су више од цена које за хмељ постижу војвођански хмељари. За квалитативни (неоштећен пероноспором) хмељ плаћа се око дин. 1.000 по метричкој центи више, што при средњем приносу од 6 метричких центи по кат. јутру износи дин. 6.000. Ако од споменуте суме одбијемо све издатке спојене са прскањем (бак. креч, прскалице и радници) који за 4 прскања у сезони износе по кат. јутру дин. 900.— остаје дин. 5.100 прскањем повећане добити по кат. јутру.

Удружење Војвођанских хмељара вршило је ове године пропаганду у циљу повећања приноса и побољшања квалитета хмеља. Оно је у ту сврху извршило сем осталога и велики број огледа са бакарним кречом Сфинкс. Резултати прскања били су у сваком погледу одлични, па су се хмељари уверили колике им користи носи прскање против пламењаче. Са пропагандом ће се наставити, те постоји уверење, да ће се за најкраће време показати позитивни резултати тога рада. Пошто је хмељ важан извозни артикал верује се, да ће и меродавни фактори потпомоћи акцију војвођанских хмељара и тиме допринети, да ће принос хмеља, а и његов квалитет, бити на оној висини, како је то случај са хмељом у Словенији.

—о—

Непромењена ситуација на тржишту кудеље у Оџацима

Оџаци, 2 новембра. — Довоз је био око 5 вагона кудеље која је продата гребенарима. Цене су непромењене. Цене средњих квалитета: Сељачка кудеља прва врста 6.25—6.75; друга врста 5.25—5.75; Вијана кудеља прва врста 8—8.50; друга врста 7—7.50; полувијана 6.75—7.25; Отпаци од сељ. кудеље 3—73.25; Отпаци од вијане кудеље прва врста 5.25—5.75; друга врста 4.25—4.75; Чешљана кудеља бр. 5 10—10.50; брада чешљ. кудеље бр. 5 8.25—8.75; чешљана кудеља бр. 6 11—11.50; брада чешљане кудеље бр. 6 9.25—10; Немочена кудеља 5.50—6; отпаци од немочене кудеље 3.75—4.25; Отпаци од чешљане кудеље прва врста 6.75—7. *(Дан)*

—о—

Сточарска задруга у Деспот Св. Ивану се тужи Министарству пољопривреде

Деспот Св. Иван, 2 октобра. — Овдашња Сточарска задруга поднела је сва потребна документа ради уписа у Савез земљ. задруга у Новом Саду. Међутим, Савез је ову задругу једноставно одбио. Задругари из Деспот Св. Ивана су поднели сада тужбу Министарству пољопривреде. Ако ово не успе задругари су спремни и у депутацији посетити Министра г. Светозара Станковића.

Занимљив програм прве приредбе Народног конзерваторијума

Нови Сад добија једну нову музичку установу. Иницијативом Музичке школе „Бајић", а уз сарадњу свих културних и музичких друштава у Новом Саду, основан је „Народни конзерваторијум" који ће редовно приређивати предавања о музици са музичким илустрацијама. Управи Народног конзерваторијума успело је да осигура ову корисну акцију сарадњу свих наших угледних музичара, не само у Новом Саду, већ и у другим нашим културним центрима, тако да ће се у циклусу предавања Народног конзерваторијума појављивати као предавачи и извођачи музике наши најистакнутији млађи композитори, музиколози, виртоузи итд.

Прво предавање, које ће у среду, 3 о. м., одржати композитор и професор Музичке школе „Станковић" у Београду, г. Миленко Живковић, посвећено је југословенској уметничкој музици. У концертном делу суделују новосадске музичке снаге: гђа Беба Капамација (сопран) и наставници Музичке школе „Бајић" гг. Лудвик Седлачек (виолина) и Јурај Весановић (клавир), који ће изводити композиције Стевана Христића, Петра Коњовића, Милоја Милојевића, Доре Пејачевић, Светолика Пашћана и Божидара Кунца.

Да би се омогућило свим слојевима грађанства да присуствују овим приредбама Народног конзерваторијума, које ће се одржавати редовно сваке прве среде у месецу у великој дворани Народног спомен-дома, одређене су популарне цене улазница са 5 динара. Друштва и школе, које узимају већи број улазница за своје чланове, односно ученике, добиће улазнице уз цену од 3 динара. Са овим улазницама добиће сваки посетилац бесплатно детаљан програм. Цене за сва места су једнаке, места су нумерисана.

Народни конзерваторијум, установа од великог значаја за систематско неговање музике, нарочито камерних концерата, може с правом рачунати на подршку свих пријатеља музике. Према одзиву публике моћи ће Народни конзерваторијум и да проширује свој радни програм, да повећа број приредаба и у избору уметника да води рачуна о жељама и потребама наше средине. Улазнице за ову приредбу добијају се у књижари „Славија" и трафици „Липковић", а на дан концерта на благајни у Народном спомен-дому.

—о—

На кући у којој се родио Ђура Јакшић више спомен плоче биће подигнута и Ђурина биста

Српска Црња, 2 новембра. — Културно-просветна друштва у Срп. Црњи подићи ће више спомен плоче, која је подигнута на кући у којој се родио Ђура Јакшић, једну Ђурину бисту. У самој згради у једном одељењу биће музеј Ђуре Јакшића и у ту сврху г. Павле Задера, претседник одбора за подизање овога музеја, већ је набавио неколико оригиналних радова Ђуре Јакшића. Како нас извештава г. Задера, Министарство просвете обећало је своју помоћ за овај музеј, те се управни одбор нада да ће га ускоро моћи отворити. Истина, радови врло тешко напредују, јер одбор наилази на велике потешкоће приликом прикупљања Ђуриних оригинала иако се обраћао на све личности и установе за које је дознао да имају неке оригиналне Ђурине радове. *(Дан)*

Спорт

Изненађење у Бачкој Паланци

Слога-Грађански 5:0(4:0)

Бачка Паланка, 2 новембра. — За прекјучерашњу утакмицу између Слоге и Грађанског из Сремске Митровице владало је велико интересовање. На игралишту се искупило око 1000 гледалаца који су бурно навијали за домаће. На опште изненађење Слога је победила са високим резултатом од 5:0.

Домаћи су већ у првом полувремену обезбедили победу, када су водили са 4:0. Слога је прекјуче наступила у одличној форми. Све њене линије функционисале су беспрекорно, а осим тога играчи Слоге борили су се невиђеним еланом, изванредним пожртвовањем и оштрим стартом. У првом делу игре борба је била у знаку апсолутне надмоћности домаћих. Друго полувреме играчи Слоге су задовољни високим резултатом, па нису ни запињали да убаце већи број голова.

Грађански је разочарао паланачку публику, која никако није могла да схвати да је овај тим победио инђиског Железничара и одузео по један бод Наку и Војводини. У првом полувремену Грађанског уопште није било на терену, док су се пургери у другом делу мало тргли, али је све било касно.

Код Слоге су најбољи били Молнар, Вортнер, Хермец и Хил, а код гостију једино је добро играо Бикар на центерхалфу. Остали су били слаби, а нарочито Николић и Гнип.

Голове за Слогу дали су Вортнер 2, Шмит, Керн и Влајков. Судио је врло добро г. Младеновић из Новог Сада.

В. Р.

Првенство у Петровграду

Швебише је срећно победио „Обилића“ са 5:4 (4:2)

Петровград, 2 новембра. — У недељу су у Петровграду одигране две прворазредне првенствене утакмице. У предигри је Борац сигурно победио Војводину са резултатом 4:0 (2:0). Победнички тим играо је врло добро, па је потпуно заслужено однео победу. Војводина је заиграла пожртвовано, али без довољне техничке спреме да би се могла одупрети бољем противнику. Судио је врло добро г. Љубомир Тапавички из Велике Кикинде.

У главној утакмици Швебише је на опште изненађење победио Обилића са резултатом од 6:4 (4:2). Победа Швебиша је више срећна него заслужена. Обилић је био слабији него обично у првом полувремену, али је у другом делу показао много зрелију и надмоћнију игру. Судио је г. Бауер из Панчева.

Првенствена табела сада изгледа овако:

1. Борац	5	5	0	0	16:5	10
2. Обилић	5	3	0	2	13:10	6
3. Швебише	4	3	0	1	10:8	6
4. Радничкн	5	0	2	3	9:12	3
5. ЖСК	4	0	2	2	5:9	2
6. Војводина	5	0	2	3	7:16	2

Првенство Петровграда за јесењу сезону у сигурном стилу освојио је ратарски клуб „Борац“, не изгубивши у овој првенственој сезони ни један бод.

П.

Железничар је срећно победио Макабија са резултатом 2:1 (1:1)

Инђија, 2 новембра. — Новосадски Макаби је прекјуче несрећно изгубио првенствену утакмицу од Железничара, а резултат је 2:1 за домаће.

Први гол је дао Живковић IV и Железничар води са 1:0. После десет минута Гризер, играч Макабија, изједначује и са резултатом 1:1 завршено је прво полувреме. У овој половини првих двадесет минута Железничар је надмоћнији; затим се Макаби ослобађа притиска и до одмора има игру у својим рукама.

У другом полувремену, око 30 мин., судија је без потребе свирао. Да би исправио погрешку, на ивици казненог простора Макабија спуштао је лопту из руке. Одмах иза овога Такач је додао Јанчићу који је оштрим ударцем постигао победоносни гол. Макаби је до краја наваљивао да изједначи, али без успеха.

Гости су оставили врло добар утисак. Железничар је играо са више резерви, али је и са овако подмлађеним тимом пружио лепу и пожртвовану игру. Судио је добро г. Поповић из Новог Сада.

—o—

„Славија“ ће бити на другом месту у другоразредном првенству Новог Сада

Недељном победом над ЖСК-ом изгледа да је Славија обезбедила себи друго место у другоразредном првеству Новог Сада. За треће место бориће се НФК и Трговачки, а за четврто, вероватно, односно пето Карађорђе и Текстил. Иначе, ред клубова је следећи:

1. Истра	7	6	0	1	23:7	12
2. Славија	6	4	1	1	17:11	9
3. НФК	6	3	1	2	21:10	7
4. Карађорђе	5	2	1	2	14:18	5
5. Трговачки	5	2	0	3	13:14	4
6. Текстил	5	1	2	2	10:12	4
7. ЖСК	6	1	1	4	13:25	3
8. Рапид	6	1	0	5	12:26	2

У горњу табелу није унесена утакмица Трговачки—Карађорђе, која је прекинута код стања 3:2, у 30 минути другог полувремена.

Прворазредно првенство Нип-а

Нак и Железничар из Инђије у борби за друго место

После недељних утакмица, које су донеле два крупна изненађења, прворазредна првенствена табела Нип-а изгледа овако:

1. Војводина	7	5	1	1	35:13	11
2. ЖСК	6	4	0	2	25:14	8
3. НАК	6	3	2	1	14:8	8
4. Слога	7	3	1	3	12:26	7
5. Раднички	6	3	0	3	15:15	6
6. Грађански	7	2	2	3	13:13	6
7. Макаби	7	2	0	2	10:22	4
8. Мачва	6	1	0	5	8:17	2

—o—

У Осијеку

Грађански—Електра 5:1 (1:1)

Осијек, 2 новембра. — После одличне и врло ефикасне игре у другом полувремену, Грађански је успео да победи Електру са резултатом 5:1 (1:1). После овог првенственог сусрета Грађански је освојио јесење првенство Осијечког потсавеза. У првом делу игра је била потпуно равноправна. У другом полувремену Грађански је много надмоћнији, па је успео да головима Јелашића, Шрама, Ханера и Ајхелма однесе заслужену победу. Судио је доста слабо г. Рожић.

У другој утакмици Славија је победила Хајдука са резултатом 4:2 (1:0). Игра је у пољу била скоро равноправна, али се Славија показала као ефикаснији тим. Добро је судио г. Штер.

МАЛИ ОГЛАСИ

КУЋА

фамиљарна, са великим станом **за продају.** Нови Сад, Железничка 29. (4143)

„Бата“ је у Борову победио „Бачку“ из Суботице са резултатом 6:I (3:I)

Борово, 2 новембра. — Овде је гостовала Бачка из Суботице. После неупоредиво боље и надмоћније игре Бата је успео да порази првака Суботице са резултатом 6:1 (3:1). Суботичани су разочарали врло слабом игром, која је била испод сваке критике.

НОВЕ КЊИГЕ И ЛИСТОВИ

Изнад Битоља, на једном брду, подиже се један величанствен град: немачко ратно гробље у коме почива око 3000 немачких војника. Град Битољ поклонио је Немачкој градилиште за ову величанствену зграду, а наша влада при градњи помагала је Немачку организацију која се брине о ратним гробљима. „Билдервохе“ (Нови Сад) у свом најновијем броју од 31 октобра о. г., који је у знаку Свих Светих, доноси лепе слике о том величанственим ратном гробљу изнад Битоља. „Билдервохе“ добива се у свим трафикама и киосцима, а појединн број стоји 3 динара.

За бољу каквоћу наше кудеље. Проучивши културу кудеље у Италији, поседник и одгајивач кудеље у Чепину г. Феликс Пфенфер, саопштава у најновијој свесци „Пољопривредног Гласника (бр. 20 за 15 окт.) у посебном илустрованом чланку, многе значајне разлике између талијанског и нашег начина рада, како у самој припреми земљишта и обради биљке, тако и у њеној преради. Налази да би наши одгајивачи, по том угледу, могли знатно побољшати каквоћу наше кудеље и тиме у иноземству постићи знатно боље цене.

ЦЕНОВНИК ОГЛАСА „ДАНА“

Страна има 4 ступца. Ширина стране је . . . 24 см.
Ширина једног ступца је 6 см.

ЦЕНИ ОГЛАС;

2.	Цела страна дин.	1700.—	са држ. порезом дин. 1740.—
	Пола стране „	850.—	„ „ „ „ 890.—
3.	1/4 „ „	425.—	„ „ „ „ 445.—
4.	На страни текста 1 см.		„ 18.—
5.	На огласној страии 1 см.		„ 12.50

МАЛИ ОГЛАСИ:

1. Тражња службе до 10 речи	„ 5.—
свака даља реч	„ 0.50
2. Остале мали огласи до 10 речи	„ 10.—
свака даља реч	„ 1.—

БЕЛЕШКЕ И НОТИЦЕ:

Личне вести, свечари, помени, венчања, веридбе до 10 речи	„ 15.—
свака даља реч	„ 1.—

ДРАЖБЕНИ ОГЛАСИ:

А) о продаји покретнине: до 12 см.	„ 90.—
Б) о продаји некретнине: до 12 см.	„ 90.—
од 13 до 20 см.	„ 120.—
од 21 до 25 см.	„ 160.—
преко 25 см.	„ 220.—

Осим горњих цена огласивач плаћа државни порез према величини огласа.

НОВОСАДСКИ ЖИВОТ

КРОЗ НОВИ САД

Библиотека Матице српске отворена од 8—12 и 15—17 часова. **Музеј Матице српске** отворен од 11—112 часова.

Народни спомен-дом: Изложба слика г. Александра Кумрића, академског сликара.

МЕТРОПОЛ БАР-ВАРИЈЕТЕ

Свако вече првокласан варијетски програм. Дансинг, џез. Одлична кујна. Солидне цене. Улаз бесплатан.

*

БИОСКОПИ

ЛУКСОР: 17
ШИРЛИ ТЕМПЛ

*

ДЕЖУРНЕ АПОТЕКЕ

Апотека Ненадовић Мр. Владе, Краља Петра ул. бр 12. Телефон 23-95.

Апотека Шиц Мр. Јелене, Краља Петра II ул. бр. 2. Телефон 21-00.

Апотека Насл. Жигровића, Петроварадин.

БУКОВИЧКА МИНЕРАЛНА ВОДА

„Кнез Милош" Ш. Д. Б. НОВИ САД Трифковићев трг 3-I. Телефон 20—20 и 32—42. — Код филијала: СОМБОР Телефон 69. — СМЕДЕРЕВО: Телефон 47. Крагујевац: Телефон 88 и ПЕТРОВГРАД: Телефон 169.

*

РОЂЕНИ, ВЕНЧАНИ И УМРЛИ

Рођени су: Женско дете, Фрање Кермеши, ципелара и Терезије Кавађи. — Женско дете Викторије Балажевић, раднице. — Женско дете Павла Хубера, радника и Марије Сабади. — Стеван Јосип, син Јосипа Фодора, бравара и Марије Пуруцки. — Милош, син Гавре Сланкаменца, трговца и Љубице Мушицки. — Мушко дете Гедеона Добренова, банкар. чиновника и Грете Криштоф. — Мушко дете Алфреда Хандлера, столара и Ленке Розенберг. — Ержебет-Хајналка, кћи Јаноша Хеса, столара и Ержебет Шипош. — Ладислав, син Илоне Берец, домаћице. — Милош, син Милоша Керавице, механичара и Вукосаве Станковић. — Томислав Иван Лука, син Звонимира Бурића ,техничара и Матилде Шњарић, — Милица, кћи Здравка Ердевика, берберина и Марије Ћирић. — Едита, кћи Рудолфа Хајца, механичара и Руже Хакел. — Душан, син Душана Лазовића, ложача и Јелене Швертхофер.

Венчања није било.

Умрли су: Јанош Ленкеш, ратар стар 59 година.

—o—

НОВОСАДСКА БЕРЗА

Нови Сад, 2 новембра 1937.

У берзанском промету данас закључено:

ПШЕНИЦА: Бачка 78-79 2% к. д. 173—175; Банатска 78-79 2% к. д. 168—177; Сремска 77-78 2% к. д. 172—174; Славонска 77-78 2% к. д. 173—175; Лађа Тиса 78-79 2% р. к. 178—180; Лађа Бегеј 78-79 2% р. к. 177—179.

РАЖ: Бачка к. д. 164—166.

ЈЕЧАМ: Бачки и сремски 63—64 к. д. 130—132.50.

ЗОБ: Бачка, сремска и славонска к. д. 124—126.

ТЕНДЕНЦИЈА: Слаба.

ПРОМЕТ: Средњи.

Да би отклонили са себе сумњичења потрошачке публике

Дрвари предлажу да се при општини креира један суд за сузбијање скупоће од седам лица

И да се максимирају цене дрву за гориво

У вези са поступком који се води против осамнаесторице новосадских дрвара, оптужених по Закону о сузбијању скупоће, пред Среским судом, обратили смо се на познатог дрварског трговца г. Јулија Крајачевића да нам да детаљнија обавештења у вези са овим спором. Г. Крајачевић нам је рекао:

— Ми, дрварски трговци, тражићемо од претседника општине да у смислу члана 17 Уредбе о сузбијању скупоће животних намирница и несавесне спекулације, креира један суд за сузбијање скупоће од седам лица и да у тај одбор делегира три члана Градског већа, двојицу државних чиновника и два радника. На тај начин тако створен суд за сузбијање скупоће имао би да максимира цене дрвима за гориво за град Нови Сад. Тиме би се отклонила сва сумњичења која се данас чине на адресу нас, дрварских трговаца, а потрошачка публика, са друге стране, стекла би јасну слику због чега је дрво ове године знатно скупље него прошле. Уосталом, такав суд имао би за дужност да води рачуна о поскупљењу осталих животних намирница и потреба, тако да би од њега грађанство имало само користи.

ДНЕВНЕ ВЕСТИ

Заменик Бана г. Рајић отпутовао је данас приватним послом у Стари Сивац.

Музичка школа „Бајић", као што смо већ јавили, приређује на новооснованом Народном конзерваторијуму циклус популарних предавања са концертним делом. У среду, 3 о. м., одржаће се прва приредба ове врсте у Народном спомен-дому са почетком у 20 часова. У концертном делу суделују: гђа Беба Капамација (сопран) и наставници Музичке школе „Бајић" гг. Лудвик Седлачек (виолина) и Јурај Весановић на клавиру. Пре почетка концертног дела одржаће предавање г. Миленко Живковић, професор Музичке школе „Станковић" из Београда, а затим ће гђа Беба Капамација отпевати неколико композиција од наших композитора. Четврту тачку програма изводи на клавиру г. Јурај Весановић, а пету на виолини и клавиру гг. Лудвик Седлачек и Весановић. Улазнице за сва места су 5 динара по особи.

Аеро-лутрија Краљевског Југословенског Аеро-клуба „Наша крила", Београд, у корист обуке нових пилота и куповине авиона. Велики број згодитака. Вучење 12 децембра 1937 г. Цена срећке дин. 10. Купујте срећке.

Стигли су најновији ОРИОН радио апарати: ГЕЛБ, Кр. Петра II ул. бр. 23.

Конференција пекарских радника одржана је јуче. На конференцији су радници изнели своје тешко стање у пекарницама у вези са Уредбом о укидању забране ноћног рада, а тако исто су констатовали да су њихове наднице премалене услед велике скупоће. Пекарски радници решили су да 20 о. м. сазову велику конференцију на којој ће присуствовати изасланик централне управе пекарски радник из Загреба на којој ће заузети став према овим питањима.

Пренети су у болницу Симон Ада, бачвар из Жабља, који је својом кривицом озледио леву руку. Андраш Сабо, ратар из Чуруга, 17 година стар, кога је у свађи озледио Михаљ Галамбош; Гавра Живић, ратар, 36 година стар из Деспот Св. Ивана, са тешком повредом на руци, коју је задобио на раду у фабрици; Петар Јанек, радник из Чиба, коме је озлеђена десна шака.

Под именом Радничка туристичка заједница основано је ново туристичко друштво у Новом Саду. Просторије друштва налазе се у Јована Суботића ул. 9 на првом спрату, где се врши упис чланова сваког четвртка од 19 до 21 часова. Сва потребна обавештења могу се добити у друштвеним просторијама, а циљ Заједнице је да међу радницима и намештеницима пропагира туризам и упознавање природних лепота наше земље.

—o—

Прексутра почиње гостовање Народног позоришта Дунавске бановине „Кнеза Намесника Павла"

Премијером Огризовићеве Хасанагинице

У четвртак, 4 о. м. увече оживеће холови и дворана Спомен-дома и позориште освојиће Новосађане. Позоришни ансамбл, после онако срдачног и топлог опроштаја са Сомбором и Сомборцима, стигао је у Нови Сад, и већ вечерас одржава своје редовне пробе. Интересовање публике, наравно, врло је живо, јер су Новосађани већ жељни свога позоришта, које им долази у госте, а које њихово није целе сезоне. А сутра увече, почеће рад Бановинског позоришта премијером Огризовићеве „Хасанагинице."

Славни челиста Енрико Мајнарди у Новом Саду

Велики уметник, славни челиста Енрико Мајнарди, на својој европској турнеји, поново долази у Југославију, да би на једном солистичком концерту, који даје у Новом Саду, 8 новембра у дворани Народног спомен-дома поново очарао своје слушаоце.

За свој концерт у Новом Саду Мајнарди даје ванредно интересантан програм.

За овај програм славног светског челисте влада велико интересовање наше публике. Улазнице од 10 до 50 динара могу се добити у претпродаји у књижари „Славија" (телефон 24—95) и трафици „Липковић" (телефон 26—00).

ФИЛМОВИ КОЈИ СЕ ПРИКАЗУЈУ

„ЧИН-ЧИН" бегуница из Кине

са Ширли Темпл, Роберт Јунгом и Алис Феје у биоскопу „ЛУКСОР"

После дужег времена новосадски љубитељи филма имаће поново прилике да у биоскопу „Луксор" у једном одлично режираном комаду „Чин-Чин" гледају малу, слатку и љупку филмску диву Ширли Темпл. У комаду „Чин-Чин", као бегуница из Кине, дешава се судбина мале Ширли, која као изгубљено дете лута из Кине преко Океана у Америку. Као мала Кинескиња својим кинеским песмама, љупкошћу и детињом наивношћу Ширли осваја све. Родитеље мале „Чин-Чин" (Ширли Темпл) убили су кинески разбојници. Она је сада сироче и живи од милости неких мисионара, који је вуку тамо амо по Кини. У Шангају, изгубивши случајно и своје најновије родитеље, она безнадежно са малим псетом лута по луци. Изненадно пријављује се неки непознати младић, Томир Рандел, који је на први поглед заволи и поведе собом у аутомобилу. Рандел не може да се одвоји од Ширли и води је са собом и у Америку. На прекоокеанском броду Ширли и Рандел упознају се са симпатичном Сузаном са којом Рандел посредством мале Ширли ступа у љубавне односе. Сада долазе нови догађаји, пуни заплета, интересантних сцена, игре, музике, певање и необичних конфликта у којима се скоро свугде као главни јунак појављује мала Ширли. Завршетак комада је, ипак, добар. Сузана и Рандел се венчају, а мала Ширли у њима налази своје нове родитеље.

„Чин-Чин" — Бегуница из Кине — са Ширли Темпл, Роберт Јунгом и Алисом Феје приказује се од јуче у биоскопу „Луксор."

—o—

У јучерашњем извештају о скупштини Јавнобележничке коморе, у реченици, у којој се напомиње да се „из извештаја види још да Јавнобележничка комора у Новом Саду није успела да оснује заједнички пензиони фонд са Адвокатском комором, него је то питање осветљено да га реши Савез Адвокатских комора" ,треба ставити „Савез Јавнобележничких комора" што овим исправљамо.

Главни уредник: ЛАЗАР АТАНАЦКОВИЋ, Јована Борђевића 2. — Власник: за ДАН к. д. СВЕТОЗАР ЋИВАНОВИЋ, Јована Бошковића
Штампа „Дан" к. д., штампарско предузеће Краља Александра ул. 7.