Поштарина плаћена у готовом.

НОВИ САД
недеља,
12 децембра 1937
Година III - Бр. 280 (769)

Излази свакодневно
осим понедељника
Месечна претплата 20 дин.
за земљу, 50 за иностранство
Примерак 1 динар
Огласи по тарифи

ДАН

ДАН
независни информативни
дневник

Уредништво и администрација:
Краља Александра ул. бр. 7
Телефони: 21—05 и 21—06
Чековни рачун код Поштанске штедионице у Београду
број 58.460
Поштански фах бр. 178

По повратку из Италије

Г. др. Стојадиновићу је у Београду приређен срдачан дочек

Београд, 11 децембра (А. А.) Јутрос у 9 часова стигао је у Београд, одушевљено дочекан и поздрављен, председник Министарског савета и министар иностраних послова г. др. Милан Стојадиновић, у пратњи гђе Стојадиновић, шефа кабинета г. др. Протића и секретара кабинета г. Ненадовића.

Још рано ујутру пристизале су поједине организације ЈРЗ, као и велики број других грађана, на трг пред железничком станицом. Запажена је, такође, већа група грађана из Крагујевца, на челу са претседником Крагујевачке општине г. Каменком Божићем. Одмах после 8 часова почео је перон да се пуни угледним личностима. Док су се у дворској чекаоници окупљали чланови Краљевске владе, на челу са министром саобраћаја г. Мехмедом Спахом, на перону се искупио велики број сенатора, народних посланика, виших чиновника и виших функционера ЈРЗ. Запажени су такође г. др. Ђура Котур и г. Светозар Томић, потпретседници Сената, са већом групом сенатора. Примећен је и потпретседник Народне скупштине г. Јеврем Томић, као и посланик г. Милоје Рајаковић, претседник Финансиског одбора, са многобројним члановима Финансиског одбора из владине већине, потом народни посланик г. Живко Сушић, претседник Имунитетног одбора, народни посланик г. Часлав Никитовић, секретар посланичког клуба ЈРЗ, италијански војни изасланик потпуковник г. Артуро Келнер и помоћник војног изасланика, мајор Пракија Матеј. Затим је дочеку присуствовао велики број градских већника, на челу са потпретседником Београдске општине г. Драг. Тодоровићем. Даље су на перону били претставници Главног одбора ЈРЗ, на челу са генералним секретаром г. Душаном Трифковићем, затим сви чланови Месног одбора ЈРЗ, на челу са првим потпретседником г. Ђуром Јанковићем, министром на расположењу, претседник Главног одбора омладине ЈРЗ г. Бојан Пирц, са члановима Главног одбора омладине, претседник Месног одбора омладине г. Петар Маријановић, као и велики број омладинаца из месних пододбора из Београда и велики број омладинских изасланика из унутрашњости.

Г. Претседника Министарског савета и Министра иностраних послова поздравили су на станици и сви виши чиновници Министарства иностраних послова, на челу са помоћником Министра г. Ивом Андрићем, шеф кабинета г. Претседника Министарског савета г. др. Јован Гашић, заменик шефа Централног пресбироа г. Бошко Богдановић, претседник Управног одбора Агенције Авале г. Стјепо Кобасица и велики број других истакнутих личности. Дочеку је присуствовао велики број домаћих и страних новинара. Међу овом последњим запажени су: посебни дописник „Коријера де ла Сера“ г. Манели и „Штампе“ г. Алфио Русо. Нарочито место на перону заузимала су многобројна изасланства, међу којима је нарочито примећено изасланство града Панчева, на челу са претседником Панчевачке општине г. Васом Исајловићем.

Долазак воза поздрављен је бурним клицањем, које се одмах пренело и на масу која је била окупљена на тргу пред станицом.

ПОЗДРАВНА РЕЧ Г. ДР. СПАХЕ

Док је госпођи Стојадиновић предан диван букет цвећа, министар саобраћаја г. др. Мехмед Спахо поздравио је претседника Министарског савета и министра иностраних послова г. др. Стојадиновића овим речима:

Господине Претседниче!

Пошто је наш најстарији друг, министар г. Корошец, спречен болешћу да Вас дочека, дозволите ми да Вам у његово, као и у своје име, и у име свију наших другова, зажелим најсрдачнију добродошлицу после овога успелог пута.

У исто време молим Вас да ми дозволите да Вам најсрдачније честитам на постигнутим успесима, како у интересу наше земље, тако и у интересу општег мира, који нам је свима толико потребан. Живели и добро дошли.

Претседник Министарског савета захвалио се г. др. Спахи, па се затим руковао са гг. Министрима и појединим другим високим личностима, па је у разговору са њима, кроз дворску чекаоницу, пошао ка свом аутомобилу, којим се одвезао својој кући.

Појава г. Претседника Министарског савета и Министра иностраних послова на изласку чекаонице дочекана је бурним клицањем масе искупљене пред железничком станицом, која је г. др. Стојадиновићу приредила одушевљене манифестације.

—o—

Француски министар спољних послова г. Ивон Делбос, после посете Варшави и Букурешту, стиже данас у званичну посету нашој престоници. У Београду ће се г. Делбосу приредити врло топао пријем.

Г. ТАТАРЕСКУ ЋЕ ПОСЕТИТИ И ВАРШАВУ

Варшава, 11 децембра. (А. А.) — ДНБ јавља:

Према писању овдашње штампе, румунски претседник владе г. Татареску посетиће ускоро Варшаву.

—o—

Претседница „Кнегиње Зорке“ у аудијенцији код Њ. В. Краљице

Београд, 11 децембра. — Данас пре подне Њ. В. Краљица Марија примила је у аудијенцију претседницу Главног одбора Друштва „Кнегиња Зорка“ гђу Мицу Јовановић. **(Дан).**

Наставак буџетске дискусије у Финавсиском одбору

Београд, 11 децембра. — Данашњу седницу Финансиског одбора отворио је у 10.15 часова претседник г. Рајаковић ,у присуству Министра финансија г. Летице. Пошто је приметбе на записник г. Паштровића и г. Лазића одбио секретар г. Казимировић, прешло се на дискусију о поглављу пензија и инвалидских потпора. У овој дискусији узели су учешћа гг. Мита Димитријевић, Илија Михајловић, Рашовић, др. Ото Гавриловић. Завршну реч дао је министар г. Летица, па је предлог потом примљен. Одбор је затим одбацио писмени предлог г. Воје Лазића да се партија пензија снизи са 200 милиона динара и да се са тим исносом повећа партија инвалидских потпора. Потом се прешло на дискусију трећег поглавља о државним дуговима. Дискусија се наставља.

—o—

У Зеници, Љубији и Варешу извршиће се нове инвестиције у вредности 800 милиона динара

Београд, 11 децембра. — „Југословенски Курир“ је већ јавио да се ради на Уредби о фузији Индустрије гвожђа д. д. у Зеници и рудника гвоздене руке у Љубији и Варешу у једно предузеће у виду акционарског друштва.

Сада се сазнаје с поуздане стране, да се ради на једном плану о проширењу сва три ова предузећа. План ће предвиђати таква проширења да ће ово предузеће бити једно од највећих предузећа у Европи. Цео план имао би се извршити у року од 2—3 године.

Вредност нових инвестиција има да изнесе око 800 милиона динара. Како је за последње 2 године инвестирано у Зеници и Варешу око 200 милиона динара, то ће вредност нових инвестиција изнети милијарду динара.

Срећна је била замисао да се прослави 200-годишњица рођења оснивача Новосадске гимназије Саве Вуковића. За наше крајеве, који тако обилују у светлим догађајима и потхватима у прошлости, данас је врло важно, значајније можда него што се то мисли, чувати и оживљавати успомене на заслужне људе и лепе традиције војвођанске прошлости. Велики примери у прошлости могли би нам бити поуздан путоказ за рад у садашњости.

Данашња прослава успомене на оснивача Новосадске гимназије довела је и до оснивања Удружења бивших ученика ове наше велике и заслужне гимназије. А будући рад овог Удружења, опакав, какав је он замишљен, треба да окупи на једном заједничком и значајном послу све бивше ученике Новосадске гимназије, сједињујући старе генерације са новим, послератним, чији ће заједнички рад, несумњиво, брзо уродити плодом.

Војвођанска јавност поздравља због тога са радошћу данашње свечаности у Новосадској гимназији.

НА ПОВРАТКУ ИЗ ИТАЛИЈЕ

У Ракеку и Љубљани г. др. Стојадиновићу је приређен свечани дочек

Љубљана, 11 децембра. — После триумфалног дочека који је доживео претседник Министарског савета и министар иностраних послова г. др. Милан Стојадиновић на свом путу у италијанску престоницу и на повратку преко Милана, Венеције и Трста у Југославију, владало је у словеначкој јавности разумљиво весеље и узбуђење. Кад се синоћ у Љубљани сазнало да ће претседник Краљевске владе са њом стићи у Ракек и у Љубљану оријент-експресом, створена је спонтана одлука да се Претседнику Краљевске владе приреди свечани дочек и у овим местима.

У сусрет г. Претседнику Краљевске владе одвезао се већ у току поподнева бан Дравске бановине г. Марко Натлачен, да га поздрави у име Бановине и њеног становништва на првој станици у Југославији. Дочек, приређен г. Претседнику Министарског савета и министру иностраних послова у Ракеку, био је величанствен. Читав простор на станици и око станице био је дупке пун света из Ракека и околине, који је при доласку воза поздравио г. Претседника Краљевске владе дуготрајним френетичним овацијама и пожелео му добродошлицу. Бан г. Натлачен одмах је ушао у вагон г. Претседника Краљевске владе и поздравио га у име Дравске бановине и њеног становништва најсрдачнијим речима, честитајући му на великом личном успеху, којим је још једампут више подигао престиж Краљевине Југославије у иностранству.

Претседник Министарског савета и министар спољних послова г. др. Милан Стојадиновић, угодно изненађен ти мнеочекиваним спонтаним поздравом народа ове Бановине, заблагодарио је прво г. Бану, а после тога и народу сакупљеном на станици, који је његову појаву поздравио понов ном буром одушевљених узвика.

У ЉУБЉАНИ

Још величанственији дочек био је на Љубљанској железничкој станици. Још пре доласка воза, који је стигао тачно у 21.38 часова, велики перон Љубљанске станице био је препун огромном масом света, на челу са претставницима војних и цивилних власти. Нарочито многобројна академска омладина била је заступљена. На станицу су дошли између осталих да поздраве г. Претседника Краљевске владе подбан Дравске бановине г. Мајцен, градски начелник г. Адлешић са госпођом; сенатор г. Иван Хрибар и чланови општинског већа. Нарочито је запажен италијански генерални конзул г. Мараини, који је дошао на станицу са целим особљем генералног конзулата. Док је воз још улазио у станицу почели су се проламати ваздухом бурни узвици: „Живео г. др. Стојадиновић! Живела Југославија!“

Претседник Краљевске владе појавио се на прозору вагона, очигледно изненађен овако одушевљеним манифестацијама и одмах је сишао са воза. Врло раздраган и непрестано поздрављајући на све стране, пришао је најпре присутним високим личностима с којима се поздравио, а затим омладинцима. Кад се на прозору вагона појавила госпођа Стојадиновић, проломиле су се одушевљене манифестације. Супруга градског начелника гђа Адлешић предала је гђи Стојадиновић диван букет црвених каранфила, што у Словеначкој значи верност до гроба. Међутим, академски омладинци запевали су народне песме, што је г. Претседника Краљевске владе нарочито обрадовало, тако да је остао читаво време крај њих и са великим задовољством слушао мелодичне словеначке песме. Кад су омладинци запевали „Ој Словени“, поново је цео перон загрмео од плескања, одобравања и клицања Његовом Величанству Краљу Петру Другом, Његовом Краљевском Височанству Кнезу Намеснику Павлу, Краљевском Дому и Претседнику Краљевске владе г. др. Стојадиновићу.

После задржавања од 10 минута, Претседник Краљевске владе љубазно се опростио са г. Баном и осталим истакнутим личностима. Када је ушао у свој резервисани вагон и појавио се на прозору, понозиле су се одушевљене манифестације на које је г. др. Стојадиновић љубазно захваљивао руком. Певање државне химне и клицање: „Живео г. др. Стојадиновић“ орило се још пероном, кад је воз све брже нестајао у тами према Загребу.

Национализација индустрије у Румунији

Букурешт, 11 децембра. — Фабрика целулозе у Зернесту, која производи годишње око 24.000 тона, прешла је из мађарских и француских у румунске руке. Акционарски капитал од 30 милиона леја имале су до сада Мађарска општа кредитна банка и Банк де л' Унион Парисиен. Резерве износе 129 милиона леја, а вредност постројења 250 милиона леја. Румунска влада овластила је националну финансиску групу која је фабрику купила, да може извозити петролеј и пшеницу за отплату куповне суме горе поменутим банкама.

—о—

Састанак југословенско-мађарског привредног одбора

Београд, 11 децембра. — Како се сазнаје, у току идућег месеца одржаће се састанак Југословенско-мађарског сталног привредног одбора. Где ће се састанак одржати да ли у Београду или Будимпешти, није одређено.

НЕДЕЉНИ БЕРЗАНСКИ ПРЕГЛЕД

Тенденција за пшеницу на домаћим тржиштима је чврста, а за кукуруз нешто слабија него у прошлој недељи

Саопштава: г. Илија Балабушић, берзански посредник

Нови Сад, 11 децембра. — Боље расположење из прошле, потрајало је и целе ове недеље. Тон садашњој чвршћој тенденцији, даје Аргентина и Аустралија. Од 2 овог месеца тј. од последњег извештаја, стизали су разни извештаји из споменутих земаља, доста пута и алармантни. Чуло се неколико процена о доприносу у Аргентини, процене су стизале једна гора од друге. Аустралија је јављала, да је време за жетву врло неповољно; сталне кише ометају нормалан ток и наносе осетне штете квалитету. Чикаго је јављао о стално доброј тражњи за извоз, као и повољном утицају, који врши поправак Волстрита. Јучерашњи закључни курсеви на свим терминским берзама почели су назадовати. Чикашка терминска берза од 94 и једне осмине била је скочила на 97 а јучерашњи курс пао је на 96 и једну четвртину. Винипег од 117 центи скочио је на 120 и једну четвртину. Буенос Аирес је највише варирао, од 11.40 био је скочио на 12.15 а јучерашњи закључни курс пао је на 11.70 пезоса.

На европским терминским берзама није било већег варирања. Ротердам ска берза од 6.92 и по скочила је на 7.12 и по. Ливерпул се мало поправио, свега за једну четвртину поена; 2 овог месеца нотирао је 7.8 и по а јучерашњи закључни курс достигао је 7.8 и три четвртине.

Аргентинска влада издала је још прошле недеље статистику о засејаној површини и процену доприноса. Засејана површина процењена је на 18.9 милиона акра а допринос је процењен на 210 милиона бушела. Касније приватне процене биле су све слабије.

Ситуација кукуруза на светским тржиштима, била је целе недеље чврста. Курсеви на терминским берзама нису варирали као код пшенице, већ су стално целе недеље показивали чврсту тенденцију, која долази из знатно веће тражње континента. Тенденција код кукуруза стално се равна по тражњи и понуди. Чикашка терминска берза од 52 и седам осмине поправила се на 55 и седам осмине. Буенос Аирес од 7.89 поправио се на 8.48 пезоса. Ротердам од 104 Хфл скочио је на 109 за прометну робу и „робу на дохват“, док су каснији термини скочили свега 2 до 3 Хфл. по 2000 кг. За касније испоруке има доста понуда у северо-америчкој роби, као и у новом Плата за утовар у априлу—мају.

Тенденција за пшеницу на домаћим тржиштима, била је целе недеље чврста, а за кукуруз и поред чврстих иностраних курсева, мирна, чак и нешто слабија.

ПШЕНИЦА: Ситуација је све до јуче била чврста. Од јуче се опажа мало мања тражња код сталних цена. Тражња је као и прошле седмице, била углавном од стране бачких и сремских млинова, а нешто мања од стране славонских и словеначких млинова. Постојала је и добра тражња далматинског конзума. Понуде у бачкој и сремској роби, биле су мале, банатска вагонска роба нуђена је мало јаче, поготово се то може рећи за средњи и јужни Банат. Горњо-банатска пшеница, која се највише тражи за рачун словеначких млинова, врло мало се нуди и она је по цени најскупља пшеница. Од бачке пшенице највише се тражила, пшеница из околине Србобрана, која је по квалитету врло добра, јер је тамо засејано доста банкутске пшенице. Откупне цене Привилегованог извозног друштва остале су непромењене.

Бачка пшеница плаћана је од 176 до 178 динара, према станицама. Тако је околина Новог Сада и средњобачка плаћана до 176 динара. Околина Сомбора 175 до 176 динара; околина Старог Бечеја и Србобрана 177 до 178 динара, горњо-бачки млинови плаћали су на својим станицама до 180 динара. Горњо-банатска из околине Кикинде плаћана је до 178—180 динара; средња и јужно-банатска тргована по 171 до 172 динара. Сремска од 176 до 177 динара према станици и квалитету. Потиска пшеница франко вагон Сисак 192.50—193 динара, банатска 77-78 франко вагон Сисак за почетак јануара 190—191 динара.

КУКУРУЗ: Ситуација је била мирна. Промет доста мали, једино је прекјуче Привилегованом извозном друштву, авизирано мало више сушеног (шлеповског кукуруза). Од јуче је споменуто друштво снизило цену за 1 динар. Осим ове тражње, вредно је напоменути само тражњу за вагонски сушени за релацију Сушак ,тражња је била од стране извозника и контремина. Миксед кукуруз скоро није ни тражен. Тако исто је слаба тражња за повремени за зимске и термински за пролетне месеце. Понуда је доста велика у повременој и пролетној роби, док се сушена вагонска и шлеповска роба, доста мало нудила. За Аустрију иде по који вагон сушеног и новог прековремено сувог кукуруза.

Вештачки-сушени вагонски кукуруз пар. Инђија тргован је по 96 до 96.50 динара; шлеповски сушени до јуче 102 динара, а од јуче 101 динар. Миксед нотира нормално 97—98 динара, прековремена суви за промпт 83 до 84 динара, повремени за децембар—јануар 83 динара, фебруар 86—87 динара, март 90 динара, април—мај—јуни 95—96 динара.

БРАШНО: Тражња је била доста добра док су понуде мало слабије. Најбоље је тражено банатско пекарско брашно овиа Сисак, која је моментано јевтиније од бачког пекарског брашна. Бачко—банатско вагонско брашно нотира 277.50 до 282.50, меркантилно 272.50—275 динара. Банатско пекарско франко вагон Сисак сама нулерица 290 до 292.50 динара, сортирани вагони 295 до 297.50 динара.

Siera

радио — осим савршене селективности — има и чаробни глас. — Продаје и на отплату „ЛУКС“ РАДИО Марко Дослер, Нови Сад, — Краља Александра 24.

МУШКАРЦИ! За лечење сполне немоћи, СЕКСУАЛНЕ ИМПОТЕНЦИЈЕ, за сполну малаксалост те за појачање сполне функције покушајте оригиналне хормонске

VI-HA-GE пилуле

Добивају се у свим апотекама. 30 пилула дин. 84.—, 100 пилула дин 217, 300 пилула дин. 560. Доплатом дискретно разашиље Мр. М. Гавранчић, апотекар, Загреб. **Главни депот: Фарм. Хем. Лабораторија „ВИС-ВИТ" Мр. Б. Богдановић, апотекар, Загреб, Лангов трг 3. Д.** (Огл. рег. бр. 26856-37).

АНКЕТА „ДАНА"

У ком правцу треба да се упути приватна иницијатива ако се жели да се стварно помогну широке народне масе у Војводини

У вези са нашом анкетом лекар г. др. Сима Алексић, такође један од учесника догађаја из 1918 године, изјавио нам је ово:

— Поводом ваше анкете, могу вам изјавити да се слажем са већ датим изјавама г. др. Милана Петровића, професора и сенатора г. Даке Поповића, пошто и ја нисам пријатељ бучних и пречестих прослава и манифестација. Мишљења сам да се код нас и сувише слави иако је несумњиво да смо за ових 20 година у многом чему стварно напредовали, али је питање да ли је то довољно да би то требало прославити? Јер ако помислимо на убрзани темпо данашњих светских догађаја, мораћемо се сложити са мишљењем нашег славног књижевника г. Бранислава Нушића, изложеним неки дан на оснивачкој скупштини Друштва интелектуалаца у Београду, да је тај наш напредак био и превише спор. Толико спор, да се озбиљан човек често пита: хоће ли нас догађаји предухитрити, хоће ли нас време прегазити.

Ова прослава би могла бити повод да се у том правцу нешто корисно учини. Мислим само на приватну иницијативу, јер се јавна иницијатива за ових 20 година показала доста спором, скупом, преокупираном и неефикасном.

Код питања у ком правцу да се упути та приватна иницијатива, треба имати пред очима оно што је најлакше остварљиво, најскромније, а, ипак, да је толико корисно, да потпомаже иницијативу државних функција а да не изискује великих новчаних сретстава. По мом скромном мишљењу тај би рад имао да се креће у правцу: ублажавања класних, националних и верских нетрпељивости, које су данас велика сметња нашем нормалном развитку, а у којем правцу данас скоро нико не ради, док многи раде баш у супротном правцу служећи тиме, свесно или несвесно, нашим — непријатељима.

Прослава 20-годишњице ослобођења Војводине, као и свака годишњица, треба да нас потсети на тај рад, који би требало подвргнути критици, па да утврдимо шта је у том раду било добро, а шта рђаво. Тек тако радећи о годишњицама па и о 20-годишњици могли би са поносом да се припремимо за прославу 25-годишњице, која треба да нам прикаже стање и темпо нашег напретка на културном, социјалном и економском пољу. Четврт столећа јесте раздобље када треба полагати јаван рачун о напретку или назадовању. Годишњице су датуми када се треба запитати шта значи бити интелектуалац. Ако је интелигенција мозак народа, онда сама углађена спољашност није критеријум за то, јер мозак треба за тај народ нешто да мисли и да осећа, а седећи по кафанама и играти карте и домине у тзв. читаоницама, слабо ће се ишта за тај народ урадити. У свему што је добро интелигенција треба да служи примером. Да ли нисмо, можда, и ми криви што нам је народ непросвећен, што је груб, што се одаје пијанству, што пати од многих болести? Да ли смо га навикавали на тачност, на ред, на дисциплину, на савесност, да поштује своја али и туђа права? Шта смо учинили да се класне супротности ублаже? Шта смо учинили да се село и град приближе једно другом? Као што свако село треба да има своју питку воду, свој извор или бунар, тако је и са духовном жеђом народа. Свако место треба да има своје људе, своје живе духовне изворе. Да ли смо дали народу коју корисну књигу и какву? И да ли смо се потрудили да коју корисну књигу растуримо у народ? Да ли смо саставили списак по народ корисних књига? Да ли такав списак имамо за интелигенцију? Или мислимо да за интелигенцију није потребан такав један списак књига које би интелигенција требала да чита? То је оно што о годишњицама треба да размишљамо. О тим питањима, које горе нарећасмо, треба написати десетак добрих књижица за народ и да се у свакој општини нађе по један повереник, који ће се старати да се ове књиге бесплатно растуре и да их народ заиста и прочита.

У веће и теже циљеве не треба се ни упуштати, јер ако би се и само ово провело у живот како треба, могла би Војводина приликом прославе 25-годишњице свога присаједињења Србији са поносом указати на један позитиван резултат, који би користио не само Војводини већ целокупном нашем народу — завршио је своју изјаву г. др. Алексић.

Бесплатна поука у свирању

Захтевајте бесплатни ценовник
МАЈНЕЛ и ХЕРОЛД
Д.С.О.Ј. ЗАЛ. Творница музичких инструмената **Марибор 67**

Политички живот

11-годишњи помен Николи Пашићу

Београд, 11 децембра. — Јуче у 11 часова пре подне породица покојног Николе Пашића приредила је на Новом гробљу 11-годишњи помен нашем великом државнику.

Од стране породице присуствовали су: госпођа Пава Рашић, г. др. Божидар Пурић, наш посланик у Паризу. Поред породице помену је присуствовало велики број поштовалаца покојног Пашића.

Од стране Краљевске владе били су министри г. г. Богољуб Кујунџић, Душан Летица, Добривоје Стошовић, Војко Чвркић, др. Вјекослав Милетић, др. Нико Новаковић и Димитрије Магарашевић. Сенат је претстављао потпретседник г. Светозар Томић са групом сенатора, а Народну скупштину г. Стеван Ђирић са великим бројем посланика, међу којима: прота Суботић, Жика Рафајловић, затим већина чланова Финансиског одбора са претседником г. Рајаковићем. Запажен је и велики број бивших министара, међу којима и Велизар Јанковић и г. Ђура Јанковић. Београдску општину заступао је потпретседник г. Тодоровић. Главну контролу претседник г. Тешић; Државни савет потпретседник г. др. Барић, са неколико државних саветника; Агенцију Авалу претседник Управног одбора г. Стјепо Кобасица; Месни одбор ЈРЗ заступали су претседници и потпретседници одбора; а омладину ЈРЗ заступао је г. Пера Марјановић, потпретседник Главног одбора омладине. Међу многобројним поштоваоцима пок. Николе Пашића запажени су и армиски генерал г. Терзић, генерал у пензији г. М. Јовановић; генерал г. Бошковић и многе друге угледне личности.

На помену су чинодејствовали прота Милутин Магазиновић, виши војни свештеник г. Стојан Стошић и г. Жарко Дукић, свештеник.

„КАКО ЋЕ ХРВАТИ, ЗАОБИЛАЗНИМ ПУТЕМ ДОЋИ ДО ЈУГОСЛОВЕНСТВА?"

„Самоуправа" пише:

„Наша браћа Хрвати у последње време употребљавају неке нарочите атрибуте у погледу неких наших крајева, стварајући нова географска имена. Тако они зову Савску бановину „бановинска Хрватска", источну Босну — „Турска Хрватска", један део Словеније „планинска Хрватска", Приморску бановину, „далматинска Хрватска итд.

То је све лепо. И ако овако потраје наша браћа обухватиће сву нацију док напокон не дођу до шумадиске Хрватске, црвене Хрватске, војвођанске Хрватске и као круна свега тога — Југословенска Хрватска.

И пок. др. Анте Старчевић, негирајући Србе, проглашен је у Београду за унитаристу и за присталицу народног јединства. Он је негацијом Срба, према пок. Јовану Скерлићу дошао до народног јединства.

Хоће ли данас у Загребу истим путем да дођу до — Југословенства?

Крајности се често додирују..."

Посетите вариете СЛОБОДА велеградски програм, почетак у 22 часа

„ЧУДНА УЛОГА УЧЕНЕ ГОСПОДЕ ПРОФЕСОРА БЕОГРАДСКОГ УНИВЕРЗИТЕТА"

„Југословенске новине" г. Јураја Деметровића доносе чланак г. Јове Бањанина под насловом: „Наука, политика и логика".

У томе чланку г. Бањанин се осврће на два написа професора Универзитета Живојина Перића, и то: на чланак „Политичка реорганизација државе" и чланак „Тешкоће око политичке организације Европе". Г. Бањанин вели, да је други чланак дра Перића, који је објављен у „Летопису Матице српске" добро примљен од стране свих сепаратиста, који су се о њему похвално изразили. Затим г. Бањанин истиче нелогичности између једног и другог чланка и побија њихове наводе, па на крају каже:

— Чудновата је улога већег броја учене господе професора Београдског Универзитета у нашем јавном животу. За 19 година нису учинили ништа, ни саветом, ни делом, да помогну народ и државу, да изиђу из сталне кризе и потреса. Чини се, да на Универзитету нису умели и нису хтели да нацији и отаџбини сачувају школовану омладину од опасности екстрема, а сада дижу високу заставу сепаратизма, националног и културног. Тако ли се служи отаџбини".

Кошуље, чарапе, пуловери
пре него што се одлучите да нешто купите, погледајте наше излоге са невероватно ниским ценама.
„ЛАФАЈЕТ"

ВЕСЕЛИ ПРАЗНИЦИ
у граду и на селу

са
ДР. OETKER-ОВИМ
прашком за пециво

Знате ли колика је корист од редовног купања у минералној води Варошког јодног купатила?

Неуредна столица

утиче на цели организам. Добро средство, које поуздано делује, а има угодан укус, јесте Дармол-Чоколада за отварање.

Огл. рег. С. бр. 15244/13 VII.38

ДАРМОЛ

Епидемија тифуса у Осеку

Осек, 11 децембра. — У Осеку се појавио велики број случајева оболења од тифуса. Санитетске власти су преузеле опсежне мере како би се даље ширење ове опасне заразне болести спречило. У вези са даљим мерама које би се имале предузети против ширења тифуса у Градском поглаварству је одржана конференција којој су присуствовали сви градски и јавни лекари. Са овог лекарског скупа донет је закључак, да се у неким улицама Горњег и Доњег града одмах приступити са цепљењем.

НЕГРО

је оцачар грла.

Производи

Творница **Руф**, Суботица

УНАПРЕЂЕЊА КАТОЛИЧКИХ СВЕШТЕНИКА

Осек, 11 децембра. — Најновији број листа „Гласник бискупија босанске и сремске", који излази у Ђакову, доноси већи размештај и унапређења римокатоличког свештенства. Тако је, између осталих, г. др. Матија Петлић, досадашњи конзултор надбискупије Београд, декан и жупник у Београду, именован је за тајног коморника св. Оца Папе Пија Једанаестог. Г. Мирко Газивода, управитељ римокатоличке жупе у сремском селу Описавцима, премештен је у истом својству за Сибињ.

ЦЕЛОКУПНОГ ЛЕКАРСТВА
Доктор Медицине ВАСИЛИЈЕ Н. ГОЛУБОВИЋ

сремски лекар из Сенте отворио је своју ординацију у улици Стевана Сремца (Шаферова кућа) бр. 5 и прима болеснике сваког дана и то пре подне од 8—10 и после подне од 2—4 часа. — Телефон 69.

ОБЈАВА О ЈАВНОЈ ДРАЖБИ

Потписани судски извршитељ на основу §-а 102 зак чл. 60 1881 објављује, да ће услед решења Сремског суда у Новом Саду, донесеног под бројем Г. 13024/930 у корист тражиоца извршења Ернст Филипа и друг из Сомбора, заст. по адвокату Сувајићу Богобоју из Н. Сада против извршеника из Темерина, за наплату 6793.50 динара главнице и прип. на јавној дражби продавати ниже наведене покретне ствари, пописане у записнику о пленидби под бр. Гн. 13024/930 и процењене на динара 11610. машина за штампање, прес за сечење папира, 33 кг. штампарских слова, књиге, теке разне, блок-ноте, папир, тинте, оловке, пера, прес за везање књига, школске ташне, шивећа машина, шифонере, витрина, разне књиге.

Јавна ће се дражба одржати на дан 18 децембра 1937 у 3 часа после подне у Темерину у радњи и у стану извршеника.

Извршн. бр. 256/30. Н. Сад, 22 XI 1937.

Орлов Александар
судски извршитељ.

Конференција пољопривредника у Сенти

Сента, 11 децембра. — Под претседништвом г. Саве Вујића, претседника општине, одржана је јуче конференција пољопривредника из Сенте. Ова конференција сазвана је иницијативом г. Саве Вујића да се поведе борба против штитасте ваши „Сан Жозе", која је у сенћанском хатару нанела велике штете одгајивачима воћа.

У своме опширном говору г. Вујић је образложио потребу вођења борбе против штеточина, које су и ове године причиниле велику штету, нарочито на јабукама и крушкама. Решено је да се спроведе обавезно прскање воћки, како у хатару, тако и у самом граду. Потом је говорио велепоседник г. Вилмош Дајч који је у име пољопривредника из Сенте умолио претседника г. Вујића да се заузме код надлежних да се изврши оправка бановинског пута Сента—Бачка Топола, јер би се тиме повећао довоз и промет на сенћанској пијаци, а Сента би овим путем била везана и за интернационални пут, који води кроз Бачку Тополу. Затим, да се замоли Банска управа ради додељивања пастува граду Сенти који је још до пре 15 година био чувен по своме коњарству. Сента се данас са својим хатаром стално налази у опадању у овој пољопривредној грани, што би по сваку цену, требало да се спречи.

Пошто је саслушао молбе и других пољопривредника претседник г. Вујић закључио је ову конференцију с тим да ће код надлежних власти интервенисати да се изиђе у сусрет оправданим жељама сенћанских пољопривредника. *С.*

Уранија

Сензационална пустоловина двојице дечака у џунгли

ИЗЛЕТ У СВЕТ

Данас ПРЕМИЈЕРА
првог скаутског филма
Млади орлови
У НЕДЕЉУ 10.30 МАТИНЕ

Ухапшен у возу што је покрао своју станодавку

Радомир Сацаков, хотелски ученик, становао је као подстанар код гђе Миле Филиповић, домаћице у Кумановској улици, 12. Гђа Филиповић приметила је да је за време њене отсутности извршена крађа у њеном стану и да су однете разне ствари, прстење, рубље итд., у вредности од 700 динара. Сумња је пала на Радомира који није могао бити пронађен. На основу потернице управе полиције он је ухапшен у возу, управо онда када је хтео да побегне у Београд. Један орган управе полиције ухапсио га је на железничкој станици у самом возу, у Сремским Карловцима. Он је предат новосадској полицији. После завршене истраге одговараће пред судом.

—o—

„ЗА ПОПУЛАРНУ КЊИЖЕВНОСТ"

У јучерашњем чланку г. др. Николе Милутиновића, презиме народног добротвора Петра Коњевића от штампано је стално погрешно: Кољевић, уместо Коњевић. У првом ступцу, у средини другог заглавља, почетак погрешно отштампане реченице треба да гласи овако: Матичина садашња редовна издања, Матичине посебне књиге — рекло се на скупштини — доносе прилоге итд.

СОМБОРСКА ХРОНИКА

Историско друштво у Сомбору одржаће 12 децембра после подне у 16 часова, у великој дворани Градске општине, своју редовну скупштину, на којој ће бити поднесени извештаји Управног и Литерарног одбора, као и извештај Надзорног одбора и благајне.

Српска занатлиска омладина „Зора", отпочела је низом научних предавања за своје чланове, која ће се одржавати за време зимских месеца. Прво такво једно предавање одржао је јуче, у Занатлиском дому, г. Светислав Торњански ,учитељ. Занатлиска омладина „Зора", која је у току последње године показала завидне резултате, свој рад наставља све већим еланом. Како сазнајемо „Зора" ће ускоро приредити и једну изложбу радова својих чланова за коју већ чини припреме.

У дубокој старости преминула је Јулка Ковачић, мајка г. Божидара Ковачића, директора Трговачке академије у Сомбору, која је сахрањена јуче уз велико учешће грађана.

Женски зимски, дечји школски капути већ се могу добити у великом избору код ЖЕНСКЕ КОНФЕКЦИЈЕ, Краља Петра II бр. 7

Јавна Захвала

Приликом смрти нашег непрежаљеног сина, мужа, оца и брата

Јована Коларског,

трговца

наши пријатељи, сродници и другови као и поштоваоци покојникови лично и писмено су изјавили саучешће у нашем превеликом болу и тузи, те им овим путем изражавамо трајну благодарност.

Нови Сад, 10 децембра 1937.

За ожалошћену родбину супруга Александра, деца Драгица и Јовица.

Штофове за капуте

За женске и мушке капуте, као и штофове за женске хаљине и мушка одела, продајемо испод редовних цена 20% јефтиније.

Браћа Вардић „Змај"
Нови Сад
Краља Перта I бр. 24

ЧАРОБНА МОЋ
СВАКЕ ДАМЕ

је лепота и младост. Младост је некад била пролазна — данас није више. На савршеној научној основи израђени

биће свакој дами одлични помагачи у њеном настојању, да остане лепа и млада. Тражите бесплатну књигу упутства за негу лица о

„ДИВА" ПРЕПАРАТИМА

од Кр. Дворске апотеке
Мр. Ст. Д. ПОПОВИЋА
НОВИ САД
Краља Петра II ул. 124
Телефон 33-74

БУЏЕТ ОСЕЧКЕ ЦЕНТРАЛЕ

Осек, 11 децембра. — Јуче су завршени радови око састављања прорачуна за идућу годину овдашње Електричне централе и трамваја. Трошкови око издржавања Електричне централе и трамваја износе годишње 11,290 хиљаде динара годишње. Ова свота ће се уврстати у годишњи буџет осечке општине, пошто је Електрична централа и трамвај под њеном управом.

НАЈВЕЋИ ИЗБОР МУШКИХ ШЕШИРА
одличног квалитета
код **Данила Хрњака**
Нови Сад
Пашићева ул. бр. 37
Оправке примам јевтино

НОВООТВОРЕНА ФАБРИКА
СОДЕ ВОДЕ
ЈОВАН ХОРВАТ, Нови Сад
УСТАВСКА 42а.
Почела је рад.
Тачна и брза послуга.

Данашњи програми у биоскопима

APOLLO

3, 5, 7, 9.15 час. Телефон 21-93

МАЊА

Олга Чехова, Петар Петерсен, Марија Андергаст.

У недељу 10.30 МАТИНЕ

URANIA

У недељу 10.30 Матине

ИЗЛЕТ У СВЕТ

у 3, 5, 7.15, 9.15 час.

Млади орлови

ODEON

3, 5, 7, 9.15 час Телефон 2-93

Филм на словачком језику

ХАЈДУК ЈАНОШИК

У недељу 10.30 МАТИНЕ

ОПОЗИЦИОНИ ЗБОР У БАЧКОМ ПЕТРОВЦУ

Бачки Петровац, 11 децембра. — Јуче пре подне, у просторијама гостионе Кања, одржан је збор Војвођанског крила удружене опозиције. На збору су говорили гг. др. Ваја Станковић, адвокат из Новог Сада и др. Душан Дуда Бошковић, народни посланик на листи г. др. Мачека, адвоката из Панчева.

—о—

Због несрећне љубави...

Вуковар, 11 децембра. — Двадесетогодишња лепа сеоска девојка Стана Живковић, из оближњег села Немаца, у намери да оконча свој живот због несрећне љубави, испила је на искаћ већу количину растворене камене соде. Убрзо затим несрећна девојка је издахнула у најтежим мукама. Приликом обдукције леша самоубице лекари су утврдили да је несрећна девојка попила више од пола литра овог опасног отрова. Пок. Живковићева за собом није оставила никакво писмо, али је својим другарицама често говорила да ће одузети живот, јер јој он не вреди пошто ју је напустио вољени младић.

Прослава 200-годишњице од рођења Саве Вуковића

и оснивање Удружења бивших ученика новосадске гимназије

Данас у недељу у скромним границама но са истинским и дужним пијететом прослављају бивши ученици Српско православне гимназије новосадске успомену на заслужнога оснивача ове наше старе и заслужне просветне установе, Саву Вуковића, који је дао материјалне могућности да се оствари жеља и настојање многих наших најбољих умова и родољуба: оснивање Српске православне велике гимназије новосадске. О њезином раду у прошлости било је у нашој јавности доста лепих и заслужених речи приликом 100 и 150-годишњице живота ове гимназије.

Овај значајни датум, 200-годишњица од рођења гимназијског оснивача, дао је повода да бивши ученици Српске православне гимназије оснују своје Удружење, које по властитој иницијативи приређује и овај скромни помен Сави Вуковићу.

Карактеристична је и лепа чињеница да су приређивачи саставили за ову прославу посебан одбор по истим принципима, како је био састављен приређивачки одбор за прославу 100-годишњице новосадске гимназије 1910 године. Тада је био претседник Антоније Хаџић, члан Патроната гимназије, а потпретседници Влада Стефановић, претседник гимназиског Старатељства, Јован Јерковић, потпретседник Српске православне црквене општине и Васа Пушибрк, директор гимназије, док је секретарску дужност вршио др. Милан Петровић.

Садашњи приређивачки одбор, на челу са својим претседником угледним просветним радником Стеваном Миловановим, директором гимназије у пензији и чланом Гимназиског Патроната, извео је све потребне радове за ову интимну и лепу прославу, као и нужне предрадње за оснивање Удружења бивших ученика Новосадске гимназије.

РАСПОРЕД СВЕЧАНЕ ПРОСЛАВЕ

Састанак бивших ученика у 10 час. пре подне у гимназиској згради. Помен на гробу Саве Вуковића у порти Саборне цркве у 10.30 пре подне.

Свечана академија у 11 час. пре подне, у дворани Спомен-дома, са овим распоредом: Претседник др. Богдан Гавриловић отвара академију; — Царју небесни — поју бивши ученици гимназије; др. Милан Петровић: О Сави Вуковићу; др. Светислав Стефановић: Значај Војводине, Новог Сада и Новосадске гимназије у схватањима наших генерација; Химна гимназије, речи проф. Благоја Бранчића, композиција Исе Бајића, пева хор Држ. мушке гимназије у Новом Саду.

ДОЛАЗАК БИВШИХ УЧЕНИКА И ЗВАНИЧНИХ ПРЕТСТАВНИКА

За ову прославу влада велико интересовање код бивших ученика и код многобројних пријатеља ове наше заслужне просветне установе. Већ су јуче стигли многобројни бивши ученици у Нови Сад на ову прославу, а у току данашњег дана стижу делегати државних и самоуправних власти. На овој прослави заступа Министра просвете г. Душан Јакшић, начелник Општег одељења Министарства просвете.

У 3 часа после подне, у свечаној дворани Мушке гимназије, одржаће се оснивачка скупштина Удружења бивших ученика новосадске гимназије, на коју се позивају сви њени бивши ученици, без обзира на то да ли су у њој матурирали.

ИЗАСЛАНИК Њ. В. КРАЉА ПРИСУСТВОВАЋЕ СВЕЧАНОСТИМА

Како је приређивачки одбор за прославу обавештен, недељним свечаностима прославе 200-годишњице рођења Саве Вуковића, присуствоваће и изасланик Њ. В. Краља, пуковник г. Петар Вучковић, командант Првог ваздухопловног пука.

Осуђени чланови управе Аграрне заједнице из Пивница

Сомбор, 11 децембра. — Рђаво газдовање и незадовољне радње, малверзације у књиговодству, довеле су пред суд управу Аграрне задруге из Пивнице, која је због тога кривично одговарала пред сомборским Окружним судом.

Тужбу је заступао државни тужилац г. Стјепан Габрић. Судио је сенат г. Радована Поповића.

Пред судом су одговарали Миша Зајац, претседник задруге, Моша Жа-Жхаљац, благајник и Мандић Нико, пословођа. Оптужба им у терет ставља дело фалсификата, који су извршили споразумно, у циљу користољубља, на тај начин, што су у пословне књиге задруге уносили лажне податке и на тај начин задругу оштетили за суму од 21.000 динара. По овој ствари код суда је већ три пута одржаван претрес, али је одгађан, јер су оптужени порицали дело. Да би се кривица, ипак, могла утврдити, све књиге послате су у Београд Техничком одељку, где је фалсификат књига утврђен. После тога оптужени су делом признали дело, наводећи да су Задругу оштетили материјално за свега 900 динара. Међутим, из благајничких књига свота прелази 20.000 динара и њихова је кривица потпуно била утврђена. На основу тога суд је Мишу Зајаца и Мошу Жабаљца прогласио кривим и за дело фалсификата извршеног због користољубља, казнио са по једном годином строгог затвора, док је трећередног оптуженог, Мандића, ослободио испод оптужбе. Пресудом се нису задовољили ни осуђени, а ни државни тужилац који је тражио пооштрење казне.

ДРВО — УГАЉ — КОКС
ДИМИТРИЈЕ БЈЕЛИЋ
Штранд пут. — Телефон бр. 31-44

ЗБОГ НОВИХ ПРЕВАРА...

„Тетка из Америке“ поново је осуђена на затвор и принудан рад

У своје време „Дан“ је у више махова опширно јављао о многим хохштаплерским подвизима Марије Нај. Широм целе земље Марија Нај је била позната под именом „тетка из Америке.“ Безброј пута Марија је на један ретко вешт и хохштаплерски начин варала наиван свет, доносећи им као „тетка из Америке“ разна обавештења о неком тобожњем наследству. Она је у томе толико имала спретности и убедљивости да скоро код сваког случаја нико није ни посумњао у истинитост њених прича. Штавише сви су је дочекивали раширених руку, частили је и трудили се на све могуће начине да се што више умиле „доброј тетци из Америке“, која собом доноси милионске доларе.

У два три маха полицији је, ипак пошло за руком да „тетку из Америке“ Марију Нај, ухапси и спроведе на суђење, али је она и поред једанаест одржаних казни затвором, настављала са хохштаплерајима.

На данашњем поновном претресу код Окружног суда у Новом Саду Марија Нај је осуђена, због безброј разних превара, на пет година и шест месеци затвора, три године принудног рада и трајан губитак часних права. У образложењу пресуде назначено је да је Марија Нај непоправима хохштаплерка и да преваре врши у виду заната. Против ове пресуде бранилац осуђене Марије Нај г. др. Матија Кон уложио је призив.

ПРАКТИЧНИ ПОКЛОНИ ЗА ГОСПОДУ

1 **свилена кравата** са лепим модерним мустрама 24.-, 48.-
1 пар **рукавица** од најбоље напакоже, постављене 48.-
1 **вунени шал** ориг. ЛАКО . . 78.-
1 **пицама** од одличног фланела 68.-, 98.-
1 **спорт-пуловер** од добре вуне 48.-, 68.-
6 **џепних марамица** ориг ПИРАМИД 66.-

и многи други одлични артиклови по ниским ценама

у елегантној божићној кутији.

Klein Eugen

НОВИ САД-ПЕТРОВГРАД

Гостионичари и бифеџије

ВИНО на велико

Смедеревско, Сремско, Жупско, Неготинско, Белоцркванско и Краљевбрешко јевтино доброг квалитета набавите код **А. Сазданића**

Нови Сад, Краља Александра 3. Телефон 30.07 кућа Димовић (у дворишту лево) Велики избор шљивовице, комовице, рума и ликера.

Алај га и шиша ду ови јапанери, икоји је, ко би то мого и да помисли да ћеду тако уфришко да стробориду једне кинезере, највеће једне народе и нације свецке касти и смо све измишљавали, нећеду они моћи баш тако олако дизиће ду накрај сашњи ма почим су једни кинезери код своје једне куће а има ји кав мрави, а дису ти истекем једне мерике па енглез, па још и бађушка које би требово да се малко и освети за оне владивостоке и мукдене, а кад оно, идеду они све певајући и гутаду вароши и једне кинезерске бановине све једну за другом, кав од једне рећи шале, бржије негер што је талијан сладо исте обесинце, које су се боси и сас копљима и једним стрелама борили успротив једни бомбадера и денькова талијански, па се јошт и данаске шалом не придаједу, већем се непрестанце, како кажеду, буниду и не ми руједу, манда им њев Силесија скорим проси по Европама. Ето ће садека већем да заузмеду и Накинг и ћеду ондакара да мало растуједу. А мого сам чути да је то. што су досаде отели, велико кав све европе брез Русије. Ав који је и сас јапанери ма, таки мали људи и рећи једни кепеци, па каква чуда ти правиду! И какви су јим то апетити само, почим кажеду да ћеду, чим се одмориду, таки кренути да узмеду целу кинезерску земљу и кад је заузмеду, ондак ћеду да покрстиду све кинезере у једне јапане и ондак ћеду дидеду редом, прво азијате, пондак и све друге европе. И Моја нам каже да су исти јапанери тако испланирали јошт испре педесет година и да ето и израђиваду мало помало које су наумили, а ако јим Рус не стане на жуљ и ји не задржи ондак ће да биднеј каже, готов ђон, ондакар ће зацело да бидне она жута једна опасност које су одавно депломате притсказали да ће да надође. И чудо једно, малте нећеду и погодити, далеко јим лепа кућа била. Негер да видиш нашог Лацику пинтера, ав супу му и сас Лациком, да га виш како се упарадиро па се удесијо кав прави правцати тилор, у кратким чакширицама, сас чарапама ником подвијеним и у никој зеленој блузни и сас перушком на шеширићу и да га видиш само како се шепури, мисли ваљад да је најмање генерал јал цуксфирер, надиго главучу трбу му ко аковче па се испрсијо, мислиш, ко је он, дошло ми чисто да га опаучим онако сјачески и здесном и слевом, а ногом да га доватим сас дебеле стране па да му покажем да и Србља и једно православије касти није кишмишка, које ће једаред и добити само ако се млого будне печијо, не бијо ја који сам. А мого сам чути да ћеду сви швабови тако да се упарадиду, које они ћеду да биднеду овдека кокав једна њева солдачија, кав да нема наше једне војске и једни соколаца које би и они требовали да су унутри а не да правиду тако штогођ сеператно. Чудо једно што не волем те швабове, почем су се здраво осилили и обрезобразили овде по селима и нас фумигираду и пагателишеду и нас не зарезуједу ни у један фрштец касти. А мого сам чути да су и швабови кав и једни јапанери, направили само још испре 100 година, нике полетике које се држиду кав пијан плота и да су јим, баш садека нарасли апетити да прогутаду нас једне подунавце, а ондак би јим бијо отворен пут на онај траг на Косте које би тели, ал јим се никако неда, и дај Боже здравље неће јим се ни дати, док је Србље и једног православија касти.

МИТА КРАДИЋ
већом стражар а
данас књижевник

ПРОМАНСИРАНА БИОГРАФИЈА ВУКА КАРАЏИЋА ОД Д. БАЧВАНСКОГ

ВУК

КОПИТАР

19

По повратку из Срема у Беч, Вука је затекло двадесетак писама из Пеште и Карловаца, Трста и са других страна. Тражена је његова прва „песнарица“, и он је паковао књижице и слао их поштом. Од Копитара је чуо да су се и неки Словенци распитивали за њу и да је Копитар свој примерак послао библиотеци барона Цојса, која је такође чула за песнарицу и тражила је. Вук је показао Копитару и нову збирку у Срему сакупљених песама. Пошто су је за неколико недеља сву расмотрили и оценили, спремали су се да је штампају.

Што који дан даље у Вуку је све јасније сазревала мисао о програму његовог даљег рада. Њему је, после дужих разговора са ученим архимандритом Лукијаном, било јасно да књижевност није само потреба цркве, него и потреба целог народа. У Бечу, Вук је видео и чуо шта се све ради за просвећивање широких народних слојева код Немаца, Чеха, Словенаца и Мађара. Културни и национални препород код тих народа имао је за циљ да пробуди љубав према домовини и материнском језику. А српска домовина? Где је, управо, српска домовина? — питао се Вук. Ње није било и нико није знао да каже где је она. Баш те јесени пуштен је Карађорђе са српским војводама из сужањства. Немајући домовине, он је отишао у Русију, у братску земљу, али не и у своју домовину. Сваки наш крај живео је посебним политичким и културним животом. Сељак је чамио у беди и непросвећености и сву своју муку давао је туђинским спахијама, Турцима и Аустријанцима; он се борио да одржи голи живот. Трговци су трговали, а оно мало школованих Срба није знало где да почне са просветним радом. Писали су и дописивали се разним дијалектом и правописом, разним словима и речима. Сваки крај у коме су Срби живели, живео је посебним културним животом. Није било никакве установе, која би их повезала у раду и која би им указивала на заједничке задатке и на заједничке идеале.

— Зар ви мислите, господине Копитару, да Аустрија може бити за вечита времена домовина Словенаца? — питао би Вук чешће Копитара приликом разговора о судбини словенских племена у Аустрији.

— Па ми немамо куда, одговарао би Копитар, слежући раменима и осећајући сав терет питања, које му Вук набацује. Русија је православна држава. Ви Срби сте православни и ми не можемо имати са вама заједничке државе. У Аустрији ми имамо католике владаре, који ће нам штитити веру.

— А материнска реч и славенска култура? — питао се Вук.

— Па, и ту нам се чине концесије у новије време, одговарао би Копитар. Треба само што више ширити писменост у словеначком народу, треба у њему будити и јачати народну свест и ту у култури лежи јемство за даљи живот и егзистенцију нашег народа. Култура је моћно оружје у рукама свесног народа са пробуђеном чашћу. Јака култура може сачувати народ од претапања.

Вук би на овакав одговор махао главом; он је осећао да би то све могло да буде и друкчије. Зашто не би Словени били сами своји господари? Није био у стању да побије Копитареву тезу и зато би обично после кратке политичке дискусије прелазили на рад, који их је обојицу једнако занимао. Вук је осећао само исправност Копитареве тезе о значају културе и зато је напрезао све своје снаге на стварању и изграђивању културног живота српског народа, без обзира на то где живе Срби. Оно мало књижевних дела, које су Срби имали, биле су пре сведоџба о писмености него српска књижевност. Доситеј се чинио Вуку изнимно као човек, који зна шта ради. Тако је о Доситеју мислио и Копитар. Вук је већ у Карловцима видео да најкултурнији српски сталеж, српско свештенство, не уме да пише за народ. Они, који би умели, нису смели да пишу од митрополита Стратимировића. У Словенији, Хрватској и Славонији, у Јужној Угарској богати племићи, чак, и презиру народ. Ни православна, ни католичка црква неће да упућује народ на читање и самостално расуђивање, него им је циљ да учвршћују народ у веровању онога што им свештенство пише и говори. Брига о будућности народа сматра се бригом свештенства и племства, а народ треба да се влада у свему према саветима цркве и племства. У то доба Вук је већ прочитао много књига, које су писали наши људи из Далмације, Хрватске, Славоније, Босне и Угарске. Из њих Вук је видео да су Дубровчани називали своју књижевност доскора „словинском“, а у новије време, поред „словинске“ и хрватском. у Хрватској домаћа књижевност звала се слованска, а у Славонији славонска. Он из Србије хтео је да ради на српској књижевности, помоћу народног језика, а ови у Карловцима и у Угарској пишу „славеносербским“, вештачким језиком.

— Ко ће том свијету угодити — рекао би Вук Копитару, када би се о свим тим питањима повела реч.

— Само храбро напред, господине Вук.

— Вуче је вокатив, господине Копитару, исправљао би Вук Копитара.

СПОРТ

У НЕДЕЉУ, 12 О. М. НА ИГРАЛИШТУ НАК-А

Б. С. К. - Н. А. К.

Београдски и новосадски плави наступиће у овим поставама:

БСК: Пухар; Стоиљковић, Дубац; Лехнер, Стевовић, Кнежевић; Глишовић, Марјановић, Ваљаревић, Вујадиновић, Подхрадски.

НАК: Шовен; Силађи, Лерх 1; Хас, Турзо, Котрба; Франк, Томчањи, Боди, Ковач, Барта.

Халфлинија Нака мораће на овој утакмици да издржи велику борбу. Навала Бск-а, а нарочито унутрашњи трио, претставља веома опасну целину. Моша, Ваљаревић и Вујадиновић невероватно лако и брзо долазе до противничког гола, да би тамо стварали мучне ситуације за свога супарника.

Плави (разуме се: београдски) претстављају данас најбољи клуб у земљи. Далеко најбољи. Хашк није дорастао Бск-у, иако је срећним случајем успео да се пласира на прво место. Ни Грађански се не може мерити са плавима. То све укупно значи да ће Бск у Новом Саду бити у стању да пружи првокласну игру.

Утакмица ће бити одиграна на игралишту Нак-а, почетак је у 2.15 часова после подне. Предигру играју Истра и Трговачки.

Наочари
дипломираног оптичара
БЕНЕДЕКА су најбољи
Нови Сад, Краља Александра 16

КЛУПСКЕ ВЕСТИ

Из с. к. „Војводине“

Извештавају се сви играчи нашег првог тима да наш клуб у недељу 12 о. м., са почетком тачно у 1.30 часова после подне, игра тренинг утакмицу против с. к. Текстила. За ову игру одређују се следећи играчи: Шијачић, Смиљанић, Симин, Мајтан, Живић, Аврамовић, Немет, Божић, Рајковић, Милошевић, Сурлић, Срећков, Шосбергер, Велкер, Загорац, Ђурић, Пинтер, Бекић.

Сви одређени играчи морају се пре почетка утакмице јавити на игралишту „Карађорђе“ вођи футбалске секције г. Милану Поповићу.

Управа

ГОДИШЊА СКУПШТИНА ЈНС-А У БЕОГРАДУ

Годишња скупштина Јнс-а, која се одржава у недељу 12 о. м., у великој дворани Радничке коморе у Београду, привлачи општу пажњу нашег спортског света.

Нарочито велико интересовање влада за питање броја лигашких клубова, за измену правила, за избор нове управе и резултат опозиционог става загребачких клубова.

—o—

ПОПУЛАРНИ БЕК „ВОЈВОДИНЕ“ СЕ ЖЕНИ

Веридба Михајла Мајтања

Вечерас ће Михајло Мајтан, као момак, завршити своју „каријеру“. Већ од недеље сви његови навијачи и навијчице видеће га руку под руку са једном смеђом, симпатичном госпођицом. То је будућа „лепша половина“ одличног бека Војводине.

Веридба гђице Маре Теодоровић и Михајла Мајтана обавиће се вечерас. То ће бити озваничење једне искрене и одане љубави, која је почела на спортском игралишту.

Срећним вереницима наше искрено честитање!

ХИПЕРМОДЕРНИ СНИМЦИ, савршена израда, фото-студио „РОЈАЛ“, у згради Матице српске.

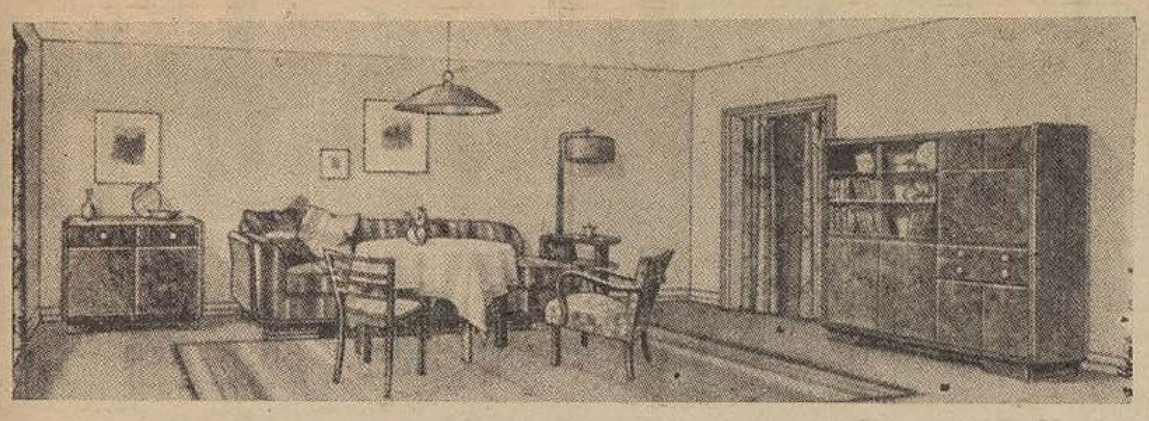

Намештај модеран и стилски

Ново отворена продавница Фабрике намештаја

ПАВЕЛ А. МЕЛЕГИ НОВИ САД Дунавска ул. 17

Пре него што купите намештај у Вашем је интересу да прегледате мој огроман избор првокласног модерног и стилског намештаја, који услед мале режије продајем по фабричним ценама

Преглед слободан, куповина необавезна

Примам поруџбине ◆ За квалитет гарантујем ◆

ЗАР ВИ ЈОШ НЕ ЗНАТЕ ДА ЈЕ

Standard Radio

НАЈБОЉИ

Главни заступник: Цвиршић Карло, Сомбор.

Заступници у Новом Саду: *Ђорђевић М. Пешар,* Пашићева 19 *Краус Никола,* Краља Петра II 14. **У Суботици:** *Механик К. Мјадер,* Штросмајерова ул. 8. У свима местима подзаступства.

Трговина мушке помодне робе

Gentleman

Нови Сад

Трг Ослобођења бр. 2

Велики избор шешира

P. & C. HABIG
LINCOLN BENNETT
HÜCKEL
BANTAM

Велики избор мушких кошуља, кравата, чарапа као и свих остапих потрепштина за господу

Члан кредитне канцеларије „ПОВЕРЕЊЕ“

Срески суд као Земљишнокњижни суд у Новом Саду

ОГЛАС И УСЛОВИ ДРАЖБЕ

У извршној ствари оврховодитеља Српске трговачке банке д. д. у Н. Саду против овршеника Кулачин Бранка из Н. Сада овај суд одређује на молбу оврховодитеља у смислу §§ 144, 146, 147, 176 и 185 зак. чл. 60 из год. 1881 § 113, 119, 133, 134 и 138 закона о извршењу и обезбеђењу овршну дражбу ради утеривања потраж. у име главнице 13.353 дин. са 6% камата од 21 априла 1930 и једну шестину % меничне провизије и досад установљеног парничног и извршног трошка од 4.504.51 дин. и 1395, те за дражбену молбу, овога пута установљеног трошка 555 дин. на ½ дела некретнине у Н. Саду које леже на територији Окружног суда у Новом Саду, Среског суда у Новом Саду и општине у Новом Саду и које су уписане на име Кулачин Бранка у пола дела у земљишнокњижном улошку бр. 1943, редни бр. А + 1 топогр. бр. 2538 општине Н Сад пола дела куће од 41 кв. хв. уз исклична цену од 24.001 (двадесетчетиристиљадеједан динара).

Срески суд као Земљишнокњижни суд за одржање дражбе у својим званичним просторијама овог суда соба број 22 одређује дан 12 јануар 1938 у 10 сати те на основу § 150 з. чл. 60 од године 1881 установљава следеће дражбене услове:

Некретнине које долазе на дражбу не могу се продати испод ½ (две трећине искличне цене (§ 26 з. чл. 60 1881) 12.000 динара, т. ј. словима дванаестхиљада **динара и 50 пара, испод** које не може се продати некретнина (§ 119 Закона о извршењу и обезбеђењу.

Они који желе узети учешћа у надметању дужни су у руке изасланика положити на име јамчевине 10% од искличне цене у готовом или одговарајућим папирима од вредности подобним за кауцију а чији се курс има израчунати према наређењу §-а 42 зак. чл. 60 из 1881 или му предати признаницу о претходно положеној јамчевини у судски депозит и потписати услове о дражби (§ 147, 150 и 170 зак. чл. 60 из 1881 и § 21 зак. чл. 41 из 1908).

Државни ерар није дужан полагати кауцију. Али они који су опроштени од полагања кауције, дужни су у оном случају, када се у смислу закона губи кауција, на позив суда у року од 8 дана положити у судски депозит своту која одговара кауцији (§ 21 з. чл. 41 1908 и § з. чл. 15 из године 1911).

Онај ко за некретнину понуди више од искличне цене а нико не понуди више од њега дужан је јамчевину утврђену према проценту искличне цене одмах допунити до истога процента по њему понуђене цене. Ако тој дужности не удовољи, његова се понуда неће узети у обзир и не може више суделовати у дражби, која се имаде одмах наставити.

Онај, који је опроштен од полагања кауције опроштен је и од надопуне исте (§ 25 з. чл. 41 из год. 1908.)

Купац је дужан куповнину заједно са 5% камате која се рачуна од дана дражбе, у три једнака оброка положити код судске депозитне благајне Државне хипотекарне банке, главне филијале у Н. Саду и то први оброк у року од 15 дана, други у року од 30 дана а трећи у року од 45 дана, рачунајући од дана када дражба постане правомоћна. Кауција ће се урачунати у последњи оброк.

Дн. бр. 7159/31, Н. Сад, 1 X 1937.

Максимовић, с. р., судија.

ХАЛО! ХАЛО!

Најновија вест из Петровграда!

Хочете ли да обрадујете жену и децу за Св. Николу или за Божић дарујте им Hornyphon, Sachsenwerk, Strassfürter или Kapsch Radio, које ћете најповољније добити у Радио механичарској радњи

ФАРКАШ МИХАЈЛО, ПЕТРОВГРАД, Александрова 18,

у којој се радњи обављају и сви поправци који усецају у ту струку.

МАЛИ ОГЛАСИ

ШТАЈЕРСКЕ (Словеначке) СТОЛНЕ ЈАБУКЕ

најплеменитије врсте, **ОРАХА СУВЕ ШЉИВЕ, СМОКАВА** и кромпира итд. на мало и велико најбоље и најевтиније код фирме

ФАЈМЕР И.

Нови Сад, Темеринска ул. 17

КУЋА

за продају у Н. Саду, Краља Петра II ул. бр. 82. **Упитати** исто тамо. (4412)

КУПУЈЕМ И ПРОДАЈЕМ

антикварне књиге, као и целе библиотеке **у свим језицима. На позив долазимо** кући. **Менахем Папо,** Краља Александра 13. **(4282)**

ТРГОВИНА (радња)

мешовитом робом, добро уведена са целокупним инвентаром уз повољну цену **продаје се. Упитати Браћа Илин трговина ципела, Нови Сад, палата Танурџића.** (4427)

ТРАЖИМ

бољу девојку код деце. Димитријевић, Нови Сад, Краља Петра Другог ул. 15. (4457)

СТАН

2 паркетиране собе, нузпросторије, сутерен према дворишту, одговара и за канцеларију. Упитати домара Јована Ђорђевића 7. (4456)

ТРАЖИМ СЛУЖБУ

достављача, инкасанта и томе слично. Могу дати гаранцију. **Упитати:** Администрацију листа под бр. 4449.

ТРАЖИМО

вредне и угледне трговачке путнике за продају добро уведеног артикла. **Писмене понуде на администрацију листа** под бр. 4450.

ТРАЖИМО ПРОСТОРИЈЕ

за радионицу у величини 4 x 8 мет. по могућству за одмах. **Писмене понуде слати на Удружење аранжера излога,** Нови Сад (у згради Трговачке коморе). (4451).

МЛАЂЕГ ЧИНОВНИКА

са свршеном праксом, знањем државног и немачког језика, а по могућности и француског тражи повчани завод. **Понуде на администрацију листа под бр. 4444.**

ЗА ШЕГРТА

ступио бих у гвожђарску или шпецерајску радњу. Свршио 6 разреда основне школе и 2 грађанске школе. **Упитати: Михајло Кукучка,** лимар. — Гложан. (4453)

ЈОРГАНИ

мадраци, отомани, модерни каучеви најбољи и најјефтинији су код

Крамер Мартина

тапетара и јорганџије, Кр. Петра II 12

Почео је божићни вашар

Ја дајем од моје снижене цене даљих **10% попуста.** — Огроман избор енглеских мушких, женских модних штофова. **ЗАВЕСЕ, ТЕПИХЕ, ШТОФ ЗА НАМЕШТАЈ. — ДОЂИТЕ, БИРАЈТЕ И КУПИТЕ!**

ХОЛИК РУДОЛФ, *Н. Сад, Краља Александра 13*

КРОЗ НОВИ САД

Библиотека Матице српске отворена од 8—12 и 15—17 часова. **Музеј Матице српске** отворен је од 11—12 часова.

РЕСТОРАН ХОТЕЛА „КРАЉИЦА МАРИЈА“ свако вече дансинг. Свира Новосађанима најомиљенији џаз-оркестар „Русијан“. **Директор Марковић.**

ХОТЕЛ „СРПСКИ КРАЉ“ Свако вече дансинг. Севдалинске певачице. Отворено до зоре.

*

ДЕЖУРНЕ АПОТЕКЕ

од 11 до 17 децембра

Гросингер Мр. Јована, Краља Петра ул. бр. 30. Телефон бр. 27-40.

Михелс Мр. Јулија, Краља Петра II 70. Телефон бр. 29-51.

Апотека Насл. Жигровића, Петроварадин.

НЕГОВАНА ЖЕНА

пије увек Рогашку минералну воду, која чисти нутарње органе и тиме чува млађахну свежину.

Рогашка минерална вода

*

БУКОВИЧКА МИНЕРАЛНА ВОДА

„Књаз Милош“ Ш. Д. Б. НОВИ САД Трифковићев трг 3-I. Телефон 20—20 и 32—42. — Код филијала: СОМБОР Телефон 69. — СМЕДЕРЕВО: Телефон 47. Крагујевац: Телефон 88 и ПЕТРОВГРАД: Телефон 169.

ДОМАЋИЦЕ! Не заборавите благовремено набавити „Идеал“ ликер и рум есенцију са бесплатним упутством. ДРОГЕРИЈА „ХИГЕА“

К. Живојновић. Телефон 27-03.

Полиција је ухапсила дрског лопова који је, као што смо јавили, украо апарат за коцкање Ватрогасне заједнице из кафане г. Косте Завишића, у Темеринској улици. То је извесни Петар Пашћан, стар 38 година, по занимању ћевапција, који станује у Кумановској улици, 12. На саслушању он је признао крађу. Код њега је нађено неколико стотина динара ситног новца, које је извадио из украденог апарата, који је после крађе бацио у близини канала. После завршене истраге он ће бити предат суду.

Поново је отворена

са свежом робом снабдевена колонијално - деликатесна трговина

ДИМОВИЋ

Краља Александра 3 у властитој кући

Цене ниске!

Роба првокласна!

Уверите се!

ДНЕВНЕ ВЕСТИ

У дворани Народног спомен-дома у понедељак, 13 о. м., Певачка жупа „Исидор Бајић“ уз сарадњу осталих новосадских културних друштава, организује концерт чувеног виолинисте г. А. Е. Сегедија и пијанисте г. И. Мачека који први пут гостују у Новом Саду. После великог успеха у иностранству и успелог концерта у Београду чувени уметник на виолини г. Сегеди пружиће музичко уживање новосадској публици. На програму концерта налазе се композиције Хендла, Брука, Респигиа, Глук-Манена, Гвардиниа, Бонелиа и других класичних композитора. Улазнице за концерт могу се добити у књижари „Славија“ и трафици „Липковић“. Почетак концерта је у 9 часова, а цене улазница крећу се од 5 до 40 динара.

Најлепши поклон узорног мужа жени јесте ОРИОН радио апарат. Једини заступник: ГЕЛБ, Кр. Петра II бр. 23.

У Државну болницу пренети су Јохан Билменц и Магдалена из Врдника који су настрадали, као што је „Дан“ јавио, у крвавом обрачунавању са суседом Карлом Волфом. Њихове озледе су прилично тешке, али има изгледа да ће остати у животу.

Зимско-спортски клуб у Новом Саду одржаће своју другу редовну главну скупштину у понедељак, 13 децембра, у 20.30 часова у Трговачком дому. Умољавају се сви чланови, њихови гости и љубитељи овог спорта да у што већем броју дођу на ову скупштину.

Гђа Милица Срђанов пријавила је полицији необичну крађу пећи и штедњака. Гђа Срђанов станује у Караџићевој улици, 23, и поднела је пријаву против непознатих починитеља, који су јој из куће однели пећи и штедњак у вредности од 800 динара. Полиција је повела истрагу.

Да ли знате да народни супер од 5 лампи V. 6 продајем на рате по 140 дин. месечно. Омогућено свакоме да набави супер апарат

philips Radio

РАДОЈИЦА ТЕОФАНОВИЋ ТЕЛ. 30-63

Новосадска јеврејска женска добротворна задруга приређује у суботу 25 децембра о. г. увече у 9 часова, у просторијама јеврејског Културног дома забаву са програмом и игранком. Програм ће бити врло обилан и пробран.

И ВИ ТРЕБА ДА ЗНАТЕ

да можете и Ви набавити целокупан **Сименсов** инсталациони материјал, као моторе са припадајућим деловима, жаруље и лустере, код инж. **РУДОЛФА БУРГХАРДА, Нови Сад,** Краља Александра 16 (Менратова палата)

ПОЗОРИШТЕ

Колико је стајало приказивање „Хамлета“?

У једном овдашњем листу је објављена вест како је приказивање „Хамлета“ у режији г. др. Бранка Гавеле, благајну Позоришта Дунавске бановине стајало више од 100.000 динара, те како не би требало стављати на репертоар оваква дела чије извођење стаје овако много.

Ова информација, међутим, не одговара правом стању ствари. Према апсолутно провереним и сигурним обавештењима, приказивање „Хамлета“ на сцени Позоришта Дунавске бановине није било везано за неке огромне издатке и трошкове, а најмање за таковe које не би могла поднети позоришна благајна, пошто трошкови и издаци нису прелазили редовне, уобичајене, издатке, предвиђене у буџету.

† Станка Игњатовић

Јуче у 3 часа после подне, после кратке али врло тешке болести, у 59 години живота, умрла је Станка Игњатовић, рођ. Јовановић, мати нашега сарадника г. Ђуре Игњатовића, чиновника Банске управе који се моментално налази на отслужењу војног рока у Сарајеву.

Пок. Станка Игњатовић је из врло угледне банатске породице. Њен отац је дуго година био протопрезвитер у Фаркаждину, где се за време аустро-угарских власти истакао својим националним и хуманим радом. У најтежим данима за наш национални живаљ у Банату, пок. Станка је остала удова изгубивши 1917 године свога верног мужа, који јој је дотле био једина и највећа заштита. Оставши сама са својих осморо нејаке дечице, пет ћерчица и три синчића, и са више него скромном пензијом удове градског сенатора, покојна Станка се храбро упустила у борбу са животом, имајући пред очима само један циљ: извести своју децу на пут.

Сигурно је да покојница још не би завршила са животом да 1932 године, изненадно, није изгубила свога најмлађег сина Владу—Влајка, у којега су сви они који су га познавали као изванредног музичког талента, полагали највеће наде. Његову смрт пок. Станка никако није могла да прежали.

Погреб пок. Станке Игњатовић обављен је данас после подне, уз велико учешће родбине, пријатеља и познаника покојничиних.

ИЗ СОКОЛСКОГ ДРУШТВА

Соколска вечера приредиће се у среду увече, 15 о. м., у ресторану Народног спомен-дома. На вечеру се позивају сви чланови и чланице Соколског друштва. Пријаве прима тајник Соколског друштва у Дому.

Редовна годишња скупштина Соколског друштва у Новом Саду одржаће се 26 децембра о. г. у Народном спомен-дому. На скупштини ће се прочитати извештаји о раду у овој години, а после тога извршиће се избор нове управе.

На свесловенски свесоколски слет у Праг, по одлуци Новосадске соколске жупе, могу ићи само они чланови и чланице соколских друштава, који имају прописане одоре, или народну ношњу. Поред тога, за њих ће бити обавезно да учествују у свечаној поворци у Прагу.

Свесловенске соколске утакмице за првенство на справама, на којима ће узети учешћа поред Југословена и Чехословаци, Бугари и Пољаци (мушка и женска одељења), одржаће се 19 о. м. у соколани Народног спомен-дома.

—o—

Традиционални правнички бал биће одржан 28 фебруара

Удружење правника у Новом Саду одржаће и ове године свој традиционални бал у свима просторијама Спомен-дома Краља Александра Првог. За ову највећу друштвену приредбу у Новом Саду и у читавој Војводини врше се већ сада све припреме. Сам бал одржаће се 19 фебруара у 9 и 30 сати увече. По интересу који је до сада за ову приредбу владао може се закључити да ће и ове године бал бити врло добро посећен тим више што је удружење правника већ сада примило упите из разних места Војводине о датуму бала.

Карактеристика је овог бала што он сваке године сакупи у Новом Саду друштво из Читаве Војводине и зато се с правом сматра као репрезентативан бал за читаво ово подручје.

За који дан биће разаслати позиви како у Нови Сад тако и у остала места, а ако би се случајно догодило да неко позив не прими може да га рекламише писмено на адресу удружења правника у Новом Саду или телефоном на бр. 32-66.

РЕВОЛУЦИЈА У ФОТО-ЖИВОТУ новоотворен фото-студио **„РОЈАЛ“**, у згради Матице српске.

НОВОСАДСКИ ЕПИГРАМИ

„Смртни случај“

Зачуђен сам јутрос био:
Занатлија Паја
Радњу своју затворио
„Због смртног случаја“

Пит'о сам га какви тому
Воде га мотиви,
Када су му, знам, на дому
Сви здрави и живи.

А он вели: „Душо мила,
(А гледа ме мрко)
Смрт је мене задесила,
На фарблу сам — црк'о...

Аб.

Главни уредник: ЛАЗАР АТАНАЦКОВИЋ, Ст. Брановачког 11 — Власник: за ДАН к. д. СВЕТОЗАР ЋИРИЋ, Јована Бошковића 1
Штампа „Дан“ к. д., штампарско предузеће Краља Александра ул. 7.