оштарина плаћена у готову

НОВИ САД
четвртак
6 марта
1941

Година VII
Бр. 56 (1.747)

ДАН

Главни уредник: ЛАЗАР АТАНАЦКОВИЋ

Независни информативни дневник
Излази свакодневно осим понедељника
Примерак 1 дин.
Месечна претплата 20 д. за земљу 50 за иностранство
Огласи по тарифи

Редакција и администрација Краља Александра 7. — Телефон: 21-05 — 21-06. Чековни рачун код поштанске штедионице у Београду број 58.460 — Поштански фах број 178 — Рукописи и фотографије се не враћају

Велика Британија прекинула дипломатске односе са Бугарском

Посланик г. Рендел и особље британског посланства напустиће Софију ових дана и упутиће се привремено у Цариград

Заштита британских интереса у Бугарској повериће се америчком посланству

Софија, 5 марта. (А.А.) — Агенција Стефани јавља:

Претседник бугарске владе професор г. др. Филов примио је данас пре подне британског посланика у Софији г. Рендела.

Г. Рендел саопштио је претседнику бугарске владе да је Велика Британија одлучила да прекине дипломатске односе са Бугарском.

Претседник бугарске владе г. др. Филов примио је знању ово саопштење о прекиду дипломатских односа.

Лондон, 5 марта. (А.А.) — Агенција Рајтер јавља:

Посланик г. Рендел и особље британског посланства напустиће Софију ових дана и упутиће се привремено у Цариград.

Софија, 5 марта. (А.А.) — Агенција Стефани јавља:

Бугарске власти припремају специјални воз, који ће данас кренути са особљем британског посланства.

Британски посланик г. Рендел остаће у Софији још неколико дана по прекиду дипломатских односа.

Софија, 5 марта, (А.А.) — Агенција Стефани јавља:

Посланик Велике Британије у Софији г. Рендел саопштио је данас претседнику бугарске владе г. др. Филову прекид дипломатских односа са Бугарском.

Пре него што је ово саопштење извршио, г. Рендел је примио претставнике енглеске и америчке штампе, којима је дао изјаву о тој одлуци.

Г. Рендел је сазвао за синоћ посланика Грчке у Софији, псеудопретставнике Белгије, Холандије и Пољске, како би с њима утврдио линију акције.

Верује се да ће г. Рендел са особљем посланства напустити специјалним возом Бугарску.

Заштита британских интереса у Бугарској повериће се америчком посланству.

Г. ИДН НАСТАВЉА СА РАЗГОВОРИМА У АТИНИ

Атина, 5 марта. (А.А.) — Агенција Рајтер јавља:

Г. г. Идн и генерал Дил јуче по подне наставили су са својим разговорима са претставницима Грчке. У британском посланству приликом ручка они су имали прилике да разговарају са Његовим Величанством Краљем Ђорђем и претседником владе г. Коризисом.

Потом је г. Идн примио претставнике пољске и холандске владе у Грчкој.

—о—

БРИТАНСКО ЗВАНИЧНО САОПШТЕЊЕ О БРОЈУ ИТАЛИЈАНСКИХ ЗАРОБЉЕНИКА У АФРИЦИ

Каиро, 5 марта. (А.А.) — Агенција Рајтер јавља:

Британска врховна команда издала је званично саопштење у коме се каже да је британска армија у току 62 дана борби у Либији заробила 133.295 непријатељских војника.

У Киренаики заплењено је преко 1200 непријатељских топова.

Каиро, 5 марта. — До сада је заробљено у Абисинији и колонијама италијанским око Абисиније 16.000 војника. Армиском групом британске војске која оперише око Абисиније и у Абисинији командује генерал Плат, а британским трупама у Италијанској Сомалији генерал Канингем, брат адмирала Канингема, команданта британске морнарице у Средоземном Мору. Генерал Канингем је постављен за гувернера свих освојених италијанских колонија око Абисиније. Трупе генерала Канингема су за месец дана превалиле скоро 900 км. у Италијанској Сомалији.

—о—

БРИТАНСКИ АВИОНИ БОМБАРДОВАЛИ КАЛЕ

Лондон, 5 марта. (А.А.) — Агенција Рајтер јавља:

У синоћњем званичном саопштењу каже се да су британски авиони прошле ноћи са успехом бомбардовали војничке објекте код Калеа.

У току јучерашњег дана британски авиони бомбардовали су Брест.

—о—

НОВИ ЈАПАНСКИ ПОСЛАНИК СТИЖЕ У БЕОГРАД У ЧЕТВРТАК

Београд, 5марта. (А.А.) — Нови јапански посланик на нашем Двору г. Тоситака Окубо стићи ће у четвртак, 6 о. м., у 7 часова изјутра будимпештанским брзим возом.

Јапански посланик долази у Београд ради предаје акредитивних писама Његовом Краљевском Височанству Кнезу Намеснику.

На ванредној седници турске владе расмотрена је садржина поруке г. Хитлера

Седници је присуствовао и начелник турског главног генералштаба маршал г. Чакмак

Анкара, 5 марта. — Синоћ је одржана ванредна седница Министарског савета, на којој је прочитана специјална порука г. Хитлера претседнику Републике г. Инонију. Седници је присуствовао и начелник Главног генералштаба маршал г. Чакмак. Садржина поруке није позната.

Сазнаје се да је јуче извршено померање знатних контигената турских трупа према бугарској граници.

АНКАРСКИ РАДИО О ДАНАШЊОЈ СИТУАЦИЈИ

Анкара, 5 марта. — Спикер овдашње државне радио-станице ноћас је овако карактерисао ситуацију Бугарска је својевољно приступила силама осовине, и тако дошла у сферу ратног подручја. Турска мирно прати догађаје, али нема сумње да ће остати верна својим савезницима и примљеним обавезама.

Генерал г. Антонеску у Бечу

Беч, 5 марта. (А.А.) — ДНБ:

Маршал Рајха г. Херман Геринг допутовао је данас у 11 часова у Беч. Са станице се упутио на аеродром где је у 11.20 часова поздравио управљача румунске државе генерала г. Антонеска који је допутовао авионом из Букурешта.

У подне одржана је конференција између маршала Рајха и управљача румунске државе у дворцу Белведере.

Берлин, 5 марта. (А.А.) — ДНБ саопштава следећу информацију:

У вези са данашњим састанком маршала Рајха г. Геринга са управљачем румунске државе генералом г. Антонеском у Бечу, у овдашњим политичким круговима верује се да су разговори пре војничке, него привредне или политичке природе.

—ooo—

НАПАДИ НА КАРДИФ И ЛОНДОК

Берлин, 5 марта. (А.А.) — ДНБ јавља:

У ноћи између уторника и среде немачки авиони извршили су нападе на Кардиф и Лондон. Први авиони који су се вратили извештавају да је у Кардифу настало 10 пожара и да су у Лондону дуж Темзе такође примећени велики пожари.

—ooo—

ТЕЛЕГРАМ Г. МИЛОСАВЉЕВИЋА Г. УЛАЈН-РЕВИЦКОМ

Будимпешта, 5 марта. — Претседник Савеза новинарских друштава Југославије г. Андра Милосављевић упутио је телеграм г. Улајну-Ревицком, шефу одељења за штампу мађарског министарства иностраних послова, у коме му се срдачно захвалио на изванредно топлом пријему југословенских новинара приликом боравка министра г. Цинцар-Марковића у Будимпешти.

—о—

ПРЕТСЕДНИК ВЛАДЕ Г. ЦВЕТКОВИЋ НЕЋЕ ПРИМАТИ У ПЕТАК

Београд, 5 марта. (А.А.) — Претседник владе г. Драгиша Цветковић неће примати у петак, 7 о. м. уобичајене посете сенатора и бивших народних посланика.

—о—

Велике штете од подземних вода у околини Суботице, Жабља и Вел. Кикинде

Социјалном отсеку Банске управе а даље стижу извештаји од појединих градова и срезова о штетама које су нанеле подземне воде кућама у појединим местима. Поред осталих, послала је извештај и Суботица, у коме су изнесени подаци о срушеним и оштећеним зградама у Суботици и целом њеном атару, на пустарама Горњи и Доњи Гаванкут, Хајдуково и Стара Торина, затим на Палићу и Источним Виноградима. Према овом извештају, порушене су укупно 263 куће, а оштећене су 442. Штета се цени на 1 мил 631.050 динара.

На територији Жабаљског среза има 9 срушених кућа а 46 је оштећено. Од тога су у Надаљу три порушене у вредности од око 10.000 динара, а 13 оштећених, у вредности од око 25.000 динара. У Ђурђеву има 6 порушених зграда а 33 је склоно паду. Оштећени су углавном аграрни интересенти који су врло сиромашног стања.

У Великој Кикинди и њеном атару оштећене су 54 куће, а штета се цени на 99.800 динара.

ПОЛИТИЧКИ ЖИВОТ

БУЊЕВАЧКО „НАШЕ СЛОВО“ ТРАЖИ ДА СЕ ПРЕСТАНЕ СА СВАЂОМ У НАШЕМ ЈАВНОМ ЖИВОТУ, НАРОЧИТО ДА ПРЕСТАНЕ СВАЂА ОКО ТОГА ШТА СУ БУЊЕВЦИ И ШОКЦИ

„Наше Слово“, буњевачки недељни лист који уређује г. Лазар Стипић, познати суботички новинар, у последњем броју објављује овај апел: „Тражимо да се престане са свађом у нашем јавном животу. Да се престане са свађом око тога да ли су Буњевци Хрвати, Срби или посебан народ, јер то шкоди највишим државним интересима. Да се уклоне и на једној и на другој страни непомирљиви елементи и да се створи јединствен буњевачки интелектуално-народни табор. Овај табор би имао претстављати Буњевце у свима општим и важним питањима и случајевима. Свађа је била, а и сада је корисна само не — Буњевцима“.

ПРИЛИКЕ У БАРАЊИ ПРЕД ЗАГРЕБАЧКИМ СУДОМ

Пред кривичним већем Окружног суда у Загребу одржана је главна расправа у штампарској парници коју је покренуо г. Адам Банац, претседник општине из Брањиног Врха, против г. Јерка Златарића, првака ХСС у Барањи, ради клевете и увреде путем штампе, и то зато што је г. Златарић у „Сељачком Дому“ објавио један чланак у коме је г. Банца назвао крвником Хрвата који их прогони (наравно у Барањи). Затим, да је г. Банац издавао фалсификоване исправе, да је прогонио присталице ХСС, и то преко жандармерије, а сам их тукао, те да се налази под судском истрагом због проневере. — Окружни суд у Загребу преслушао неке сведоке, али је решио да набави кривичне списе Окружног суда у Сомбору који се односе на г. Банца, па ће затим донети пресуду. —— Нема сумње, пресуда Окружног суда у Загребу ће бити интересантна утолико што ће се пресудом морати решити и питање да ли општински и државни органи у Барањи „прогоне“ Хрвате.

Г. ДР. ЖИГА ШОЛ ПРОТИВ Г. ДР. МАЧЕКА

„Загребачки Лист“, орган ХСС, чији је власник, заправо, г. др. Жига Шол, „хрватски народни заступник“, објавио је у целости одговор „Дана“, који је упућен на адресу „Обзора“ у питању националне опредељености Буњеваца и Шокаца. У том одговору, као што је познато, „Дан“ је тврдио да Буњевци и Шокци треба да буду подједнако добри Срби и Хрвати, да буду ваљани и честити југословенски патриоти, што су они, уосталом, већ данас. — „Загребачки Лист“ овако коментарише то становиште „Дана“: „Та тврдња смешна је и нелогична, јер тражи од буњевачких и шокачких Хрвата да у исто време буду и Срби и Хрвати, и југословенски патриоти, што им никако није ни уз најбољу вољу могуће. Добро смо предмевали да „Дан“ неће остати доследан“. — Није становиште „Дана“ смешно и нелогично, већ је држање „Загребачког листа“, нарочито данас, у овим тешким временима, више него жалосно. Жалосно је утолико пре што г. др. Жига Шол оваквим писањем демантује самог г. др. Мачека, који је, не тако давно, као потпретседник владе, изјавио да треба прво организовати Бановину Хрватску, па ће онда и Хрвати пуном паром запловити у југословенство. Ево, г. др. Мачек је дочекао да га један од његових помагача овако брутално демантује...

Штампа и новинари у Мађарској

Будимпешта, марта. —

У погледу штампе Мађарска је одувек заузимала једно од најлепших места између европских земаља. Овде се одавно схватио велики значај штампе као најмоћнијег инструмента националне, културне и економске пропаганде. Надлежни фактори свих режима поклањали су највећу пажњу штампи и новинарском сталежу те због тога није никакво чудо што данас сама Будимпешта има двадесет дневних листова. У унутрашњости Мађарске штампа је такође врло развијена, не само дневна информативна, него и недељна и повремена. У Сегедину, на пример, данас излази ни мање ни више него пет дневних листова! У Печују излазе четири, а и сви остали мало већи градови имају своје дневне листове.

По својој информативности престоничка штампа, сасвим природно, отскаче у поређењу са провинциском, али је и провинциска на завидној висини. Као и свуда у свету и мађарској штампи у великој мери конкурише радио, тим више што се он може сматрати, односно његова информативна служба, као неки одељак мађарске званичне новинске агенције — МТИ, будући да се налази под једном управом. Све спољнополитичке вести ове агенције, чији се рад налази на завидној висини, а која располаже са најмодернијим техничким средствима при јема и емисије вести, чим се приме објављују се преко радиостанице у Будимпешти, која на тај начин све важније вести објављује прва, пре листова. Жалећи ми се на ову конкуренцију радија директор једног великог пештанског дневника ми је говорио да је то, углавном, разлог што се тиражи дневних листова у Пешти последњих година не дижу. Највећи тираж од пештанских листова данас има „Фигетленшег“ чије се популарно издање штампа у нешто преко 150.000 примерака. (Наша „Политика“ има данас нешто већи тираж.) Некадашњи пештански „Аз ешт“, велики вечерњи дневник, који је престао да излази, а место кога је покренут „Пешт“, имао је двоструко, па и знатно већи тираж.

Због ратних прилика и тешкоћа са набавкама ротационе хартије одлуком мађарске владе пештански и други мађарски листови морали су смањити број својих страна. Највећим делом листови набављају хартију у Немачкој, а делом и у самој Мађарској, где постоји једна фабрика ротационе хартије. Пре рата листови су добављали ротациону хартију из Чехословачке, Немачке, па и Финске.

Штампа у Мађарској могла је остварити тако лепе напретке захваљујући само чињеници да је новинарство у овој земљи на достојној висини. Новинарски сталеж је одлично организован, од пре непуне две године, у оквиру Земаљске мађарске новинарске коморе, која има принудни карактер. У Новинарској комори организовани су не само професионални новинари, уредници и стални сарадници дневних, недељних и других повремених листова, као и уредници и сарадници стручне штампе, него и сами издавачи листова. Подељена на два главна отсека-новинарски и издавачки-Новинарска комора развија врло живу делатност на материјалном обезбеђењу својих чланова. Имао сам прилике, за време двочасовне посете Новинарској комори, да се уверим колику пажњу Новинарска комора поклања не само подизању друштвених и социјалних интереса својих чланова, него и чувању моралног нивоа и угледа новинарске професије. Новинарски отсек Коморе има четири стручна одељка. У надлежности првог су професионални новинари којима је новинарство главно занимање. У четвртом, последњем одељку учлањени су новинарски приправници, односно новинари-јуниори који после трогодишњег практичног рада у редакцијама и полагања одређеног испита прелазе у први одељак као професионални новинари. У други стручни одељак спадају они новинари којима новинарство није главно занимање, као и уредници стручних листова и публикација, а у трећи стручни писци, књижевници, цртачи, карикатуристе, фоторепортери итд. Издавачки отсек Коморе подељен је у три одељка. У првом су издавачи дневних листова, у другом недељних, а у трећем месечних и повремених.

Садашњи укупни број чланова Новинарске коморе износи 3.030. У овај број урачунати су и новинари и издавачи из Ердеља. Главни новинарски отсек има 2.501 члана, а издавачки 529. У првом одељку новинарског отсека учлањено је данас 769 чланова, а у четвртом 107. То су, дакле, прави професионални новинари којих у Мађарској има нешто више него код нас — 776. Према једном законском члану из 1939 године у чланству Коморе нема више од 6 од сто Јевреја. Као што је познато некада је у мађарској штампи био запослен знатно већи број Јевреја, а међу издавачима их је такође било много више. Многи између њих данас не раде у штампи. Сазнао сам да су многи напустили Мађарску. Неки су отпутовали чак у Јужну Америку.

Новинарска комора нарочиту пажњу поклања васпитању и подизању новинарског подмлатка. То је врло важно питање коме се, нажалост, код нас не обраћа довољна пажња. Новинарски приправници, запослени у редакцијама мађарских листова имају прилике да се, поред практичног рада у редакцијама усавршавају у новинарству и на разним стручним течајевима на којима предају познати предавачи. Посећивање ових течајева је обавезно, а такође и полагање испита. Из наставних предмета полажу се усмени испити, а познавање језика новинарски кандидати доказују писменим задацима. Сваки новинарски приправник мора познавати један светски страни језик, као и језик које средње државе, те најзад мора знати и стенографију на том језику.

У материјалном погледу мађарски професионални новинари знатно су боље обезбеђени него наши. Они имају утврђене минималне плате, пензионо осигурање, те читав низ разних привилегија, одобрених од државе. Све редакције дужне су поред професионалних новинара, чланова Коморе из првог одељка, да у после и известан,, сразмеран број новинарских приправника. На сваких шест професионалних новинара из првог одељка у будимпештанским редакцијама запослен је по један приправник, а у провинциским на свака три. За сваког члана Коморе, професионалног новинара, издавачи листова уплаћују месечно у породичну благајну по 18,50 пенга, те из тих средстава Комора свака три месеца исплаћује новинарима нарочите породичне додатке. Новинари добијају од Коморе и нарочите помоћи у случајевима порођаја њихових жена.

Паралелно са Комором, и у њеном оквиру, делају и друге социјалне установе мађарских новинара — Мађарско новинарско удружење, Земаљски пензиони фонд мађарских новинара, Новинарско санаторијумско удружење и Набављачка група новинара. Ове године Пензиони фонд мађарских новинара напунио је 60 година свога рада.

Недавно је Новинарска комора купила за 225.000 пенга, у Андрашијевој улици, једну врло лепу зграду, у којој се данас налази турско посланство, а у коју ће се првог маја уселити Комора са свима својим одељењима, новинарским установама и удружењима. То ће тада у правом смислу тих речи, бити дом мађарских новинара.

Као што се види мађарски новинари су одлично организовани. Материјално обезбеђени, они могу потпуно да се посвете својој деликатној функцији и свом лепом позиву који је у Мађарској одувек био цењен и уважаван у свима круговима.

Л. А.

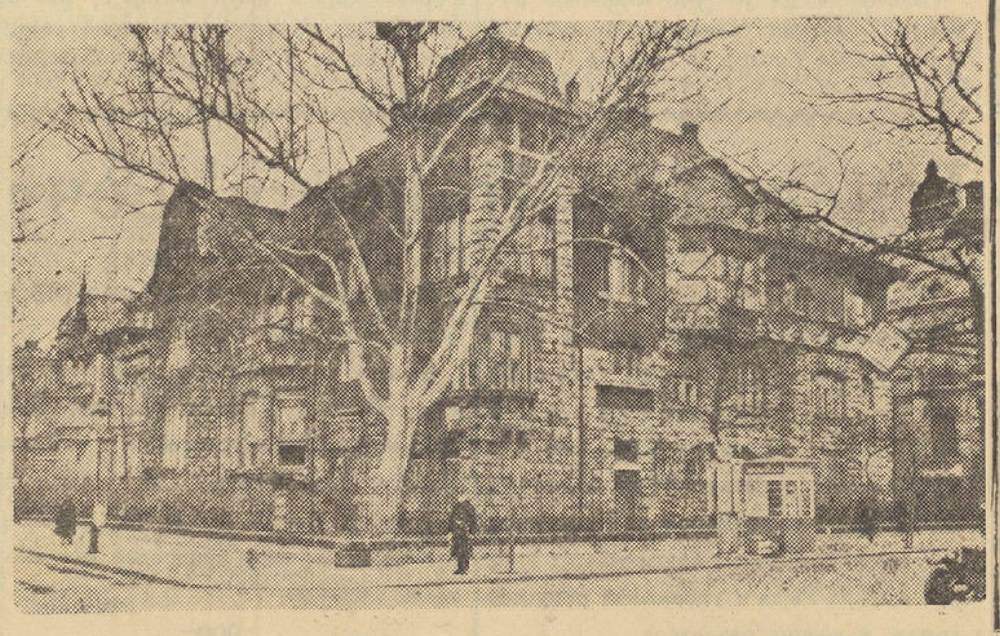

Нови дом мађарских новинара, у Андрашијевој улици

СЕОБА ХРВАТСКЕ ИНТЕЛИГЕНЦИЈЕ ИЗ ОНИХ КРАЈЕВА БОСНЕ И ХЕРЦЕГОВИНЕ КОЈИ СУ ОСТАЛИ ВАН ХРВАТСКЕ БАНОВИНЕ

Сарајевски „Католички Тједник“, а и „Обзор“, оштро прекоревају ону хрватску интелигенцију која се сели из оних крајева Босне и Херцеговине, који нису припојени Бановини Хрватској. „Католички Тједник“ тврди да је то „бијег са фронте“. „Обзор“ тврди да је одлазак хрватских интелектуалаца са субјективног гледишта користан, али са хрватског гледишта штетан, — и то утолико пре што питање Босне и Херцеговине није још коначно решено, те упућује апел хрватској католичкој интелигенцији у Босни да остане са својим народом да остане на својој дедовини. — Као што је познато, хрватску интелигенцију нико није терао из Босне. „Обзор“ сасвим исправно констатује да се она сели у Загреб, после оснивања Бановине Хрватске, само зато што верује да ће у Загребу наћи повољније услове за живот.

Стални одбор привредних организација и установа **сагласио се са повећањем бановинског буџета** и једна његова делегација настојаће код надлежних да се предлог буџета усвоји

У измењеним приликама, истиче се, наметала се потрема и Дунавској бановини да за 1941 годину предвиди у буџету извесно повећање, првенствено за болнице, изградњу путова и унапређење пољопривредне производње

У предлогу буџета, који износи 236 милиона динара, бановински прирез је повећан са 20 на 30 од сто

Стални одбор централних привредних организација са подручја Дунавске бановине одржао је јуче по подне, у просторијама Пољопривредне коморе седницу, којој се приписивао нарочити значај, јер је у плану био претрес предлога буџета Банске управе за 1941 годину као и претрес актуелних проблема привреде Дунавске бановине. У садашњим измењеним приликама, истицало се, наметала се потреба и Дунавској бановини да за 1941 годину предвиди у свом бановинском буџету извесно повећање, првенствено за болнице, изградњу путова и унапређење пољопривредне производње. Стални одбор имао је стога да се састане и да по овом питању саслуша реферат Пољопривредне коморе Дунавске бановине, да каже своју реч и да донесе потребне одлуке.

НА СЕДНИЦИ СУ БИЛЕ ЗАСТУПЉЕНЕ СВЕ ЦЕНТРАЛНЕ ПРИВРЕДНЕ УСТАНОВЕ И ОРГАНИЗАЦИЈЕ

Седници је претседавао г. Милан Бацак, претседник Пољопривредне коморе, а присуствовали су помоћник бана г. Милутин Нагулић, претседник Новосадске општине г. др. Милош Петровић и сви начелници Банске управе Пољопривредну комору заступали су поред г. Бацака, потпретседник г. Бранко Аврамовић и већници гг. Сава Петровић, Јован Милић, Мирослав Станков и главни секретар инж. г. Борислав Костић. Преко опуномоћених претставника биле су заступљене ове организације и установе: Трговинско-индустриска комора у Петровграду (главни секретар г. др. Љубомир Божић), Подунавско-потиско пољопривредно удружење у Петровграду (претседник г. Ђорђе Ледерер), Новосадска продуктна и ефектна берза (претседник г. Коста Миросављевић и генерални секретар г. др. Бранко Петровић), Савез земљорадничких задруга (г. др. Сима Марковић), Земаљски савез задруга за пољопривредни кредит у Београду (г. др. Живојиновић), Трговинско-индустриска и занатска комора у Новом Саду (претседник г. Јован Ђулум и главни секретар г. др. Славко Станић), Савез пољопривредних задруга с.о.ј. из Београда (г. Бранко Аврамовић), Удружење индустријалаца у Новом Саду (г. др. Мирко Балабушић), Централно удружење одгајивача и товљача стоке у Новом Саду (г. Душан Ковачевић), Друштво за путове Дунавске бановине (г. Михаило Лазић), Савеез прерађивача и трговаца кудељом у Новом Саду (г. Ђура Милић), Удружење цигљара Дунавске бановине (г. Милованчев) и Савез водних задруга у Новом Саду (инж. г. Тихомир Дожудић).

„Повећање бановинског буџета извршено је у границама које претставници привреде могу у потпуности да прихвате"

каже г. Бацак

Седницу је отворио претседник Пољопривредне коморе г. Милан Бацак, који је у својој уводној речи, поред осталога, рекао:

— Износећи данас пред вас, претставнике привреде, питање новог буџета и стварања финансиских извора за Дунавску бановину у овој години, дозволите да у нашем начелном ставу подвучем две чињенице.

Прво, иако је свако повећање пореза осетљиво питање за привреду и привреднике, интереси Дунавске бановине изискивали су повећање бановинског буџета у овој години и оно је извршено у границама које, по нашем мишљењу, претставници привреде могу у потпуности прихватити и подупрети да се тај предлог одобри и оствари.

Друго, ово повећање бановинског буџета, које би се постигло у потпуности повећањем бановинског прореза са 20 од сто на 30 од сто, је и у нашем општем државном и народном интересу, нарочито данас кад све снаге треба да уложимо да би подигли домаћу производњу, а у нашој бановини, чије повећање буџета треба највећма да служи овој сврси, могу се очекивати релативно највећи резултати од оног што се директно или индиректно учини за повећање призводње.

Усвајајући на овој седници, као што се надам, овакво наше зјеадничко начелно становиште о новом бановинском буџету, које је истоветно са оним Банске управе, највећа нам је жеља да га меродавни фактори правилно оцене. Желимо да г. Министар финансија уважи ову жељу свих нас и одобри бановински буџет у оном износу како је предложен и са прирезом од 30 од сто, а ово је утолико лакше постићи јер се ради свега о тридесетак милиона динара.

Потом је главни секретар Пољопривредне коморе инж. г. Борислав Костић прочитао реферат Коморе по питању које је на дневном реду, а у коме се наводи и ово:

ДУНАВСКА БАНОВИНА ИМАЛА ЈЕ ДОСАДА МАЊИ БАНОВИНСКИ ПРИРЕЗ НЕГО ИЈЕДНА ДРУГА БАНОВИНА

Изнимне ратне прилике изазвале су велике промене у привредном животу. Пораст цена, поскупљење робе, повећање пореских терета су скоро општа појава, како у зараћеним, тако и у осталим земљама. Држава и њени органи преузимају нове задатке и нове обавезе. С обзиром на промењену вредност новца изазвану порастом цена, држави и бановинама су за извршење редовних буџетских издатака потребни већи приходи него ранијих година.

Наш државни буџет је повећан. Повећани су расходи. Извесни приходи су аутоматски повећани, али су увођени и нови порески терети да би се повећали државни приходи. Такође су све општине, нарочито већих градова, повећале своје буџете, и приходе и расходе.

Све бановине су предложиле повећање својих буџета за ову годину, а неке су и у прошлој години приступиле осетном повећању својих буџета.

Последњих година испољила се тенденција, нарочито код бановине Хрватске и Дравске, да повећају бановинске буџете и што већи део пореских прихода утроше на своме подручју. Следствено, тиме се на друге крајеве жели пребацити што већи део државних пореских терета.

За последње три године у буџету Дунавске бановине није било већих промена. За 1938-39 годину укупни бановински расходи предвиђени су са 184 милиона 097.203 дин.; за 1939-40 год. 190,681.373 дин.; за 1940-41 199,784.232 динара. Приходи су се убирали од прореза, који износи 70—86 милиона динара, трошарине (29—32 милиона), такса, удела у скупном порезу од бановинских привредних предузећа и осталих прихода.

Дунавска бановина имала је до сада мањи бановински прирез него иједна друга бановина. Дунавска бановина имала је бановински прирез од 20 од сто, остале бановине од 25 од сто а Дравска бановина 50 од сто.

Према томе, у Дунавској бановини је ово пореско оптерећење било најмање, а у поређењу са Дравском бановином било је мање за 150 од сто. Вероватно да су буџети Дунавске бановине процентуално најмање оптерећивали производњу, промет и потрошњу свога подручја, али се то не може рећи и за државно пореско оптерећење овог подручја.

Дунавска бановина је главно наше произвођачко подручје. Према томе, Банска управа у садањим измењеним ратним приликама има потребу за релативно већим буџетом од оних бановина и крајева са мањом производњом и разменом робе. Повећали су се издаци за обављање разних контролних мера везаних са производњом и разменом робе, затим, нужни су већ издаци за одржавање саобраћаја и путева, који су под надлежношћу бановине, а слично је код већине буџетских позиција.

ПРЕДЛОГ НОВОГ БУЏЕТА ИЗНОСИ ОКО 236 МИЛИОНА ДИНАРА

Предлог новог буџета износи око 236 милиона динара. Повећање је код: Пољопривредног одељења око 11 милиона динара, Одељења за социјалну политику и народно здравље за 15 милиона динара, Техничког одељења за 13 милиона, Просветног одељења за 8 милиона и Финансиског одељења за 20 милиона динара, укупно за 67 милиона динара.

Потребно је напоменути да је повећање за персоналне издатке минимално.

Повећање је диктовано раније преузетим обавезама материјалне природе, затим потребом за изградњом и одржавањем објеката, чије се извршење није могло избећи или одложити. Повећање од 20 милиона динара код Финансиског одељења скоро у целости отпада на ануитетску службу, тј. Сузору 10 милиона динара за исплату једне рате за болницу у Петровграду, а 9 милиона динара за исплату рате за серум Завод и имање „Камендин" које је дато бановинском имању „Косанчићево."

Треба нарочито указивати и на прилике и на стање наших болница и на стање гимназиских просторија у неколико наших највећих градова у бановини, те суме које су предвиђене за повећање буџета за просвету и народно здравље су само незнатне у поређењу са стварним потребама. Повећања код Просветног одељења диктована су великим поскупљењем огревног дрва а у прошлој буџетској години за огрев предвиђено је близу 11 милиона динара, а такође и поскупљењем радова на оправкама и хигијенском одржавању школских просторија. Одељење за социјалну политику предвидело је асанационе мере на селу, проширење санитетских и здравствених установа. Подићи ће се два нова павиљона за туберкулозу.

Буџет Пољопривредног одељења наше бановине, нашег главног пољопривредног произвођачког подручја, је такође мали. У буџетској 1936-1937 години одобрени буџетски кредити Пољопривредног одељења наше бановине износили су 12,829.459 динара или 12,5 од сто од укупног бановинског буџета; за буџетску 1938-1939 год 17 мил. 282.495 дин. или 9,39 од сто од укупног; у 1939-40 година 15,412.080 динара или 8,08 од сто; у 1940-41 години 18,566.680 динара или 9,29 од сто.

Укупни издаци Пољопривредног одељења за 1941 годину предвиђени су у износу од 23,251.345, од чега су материјални 17,917.800 динара. Преузимањем „Камендина" и оснивањем Градинарске школе у Новом Саду морали су се повећати редовни издаци Пољопривредног одељења. Предвиђени буџетски издаци за ове две установе из-

Редовно купање у Новосадској минералној јодној води значи: здравље

носе близу два и по милиона динара. Такође су морале бити повећане буџетске позиције пољопривредне закладе (за унапређење сточарства, ратарства, воћарства, виноградарства итд.) ако се желео извршити бар онолики програм колики је изведен ранијих година. Стога предложено повећање буџета Пољопривредног одељења, иако, изражено у процентима, изгледа врло велико, не претставља никакво осетно повећање. Напротив, данас кад је повећање производње, првенствено пољопривредне, постало главни задатак наше привредне политике, и кад се и држави и бановини постављају у том погледу нови и већи задаци, могло се са наше стране не само примити предложено него пожелети још знатније повећање бановинског буџета за пољопривреду.

Ово су били главни разлози, који су нас руководили да, као претставници привреде која сноси те пореске терете, прихватимо начелно у потпуности овакав предлог буџета наше бановине како га је изнела Банска управа и да се сложимо са предложеним повећањима буџетских позиција, које, поред издатака које захтева обављање редовних послова, углавном отпадају на унапређење пољопривреде и села, одржавање путева, социјалних и школских установа.

ПРЕДЛОЖЕНО ЈЕ ПОВЕЋАЊЕ ПРИРЕЗА СА 20 НА 30 ОД СТО

Банска управа да би покрила нове горе поменуте издатке, предвидела је повећање бановинског прореза са 20 од сто на 30 од сто. Тиме би се, по том предлогу постигли приходи потребни за остварење бановинског буџета од 236 милиона динара.

Како смо обавештени, г. Министар финансија сложио се са повећањем бановинског прореза на 25 од сто. Ако би се остало при том повећању, онда би се предложени бановински буџет морао смањити за око 33 милиона динара или би се морали наћи други порески извори.

Полазећи са становишта да је предложени бановински буџет реалан, да његово повећање одговара стварним потребама наше бановине, сматрамо да предлог о повећању бановинског прореза од 30 од сто треба прихватити, јер то одговара интересима наше бановине, не само по мишљењу надлежних у Бановини, који су буџет спремали, него и по нашем мишљењу.

После поднетих реферата отворена је дискусија, у којој су учествовали гг. Бранко Аврамовић, др. Љубомир Божић, др. Славко Станић, др. Мирко Балабушић, др. Бранко Петровић, др. Живојиновић, Ђорђе Ледерер, Димитрије Бојић, инж. Тихомир Дожудић, Милованчев и Ђура Милић.

Изражена је жеља да се буџет Одељења за трговину, индустрију и занатство повиси за милион динара.

На крају је изабрана делегација која ће имати задатак да посети министра финансија и друге чланове Краљевске владе и изложиће жеље привредника Дунавске бановине у вези са предлогом бановинског буџета.

СОМБОРСКА ХРОНИКА

Прота г. Владислав Алексић, унапређен је, одлуком епископа бачког г. др. Иринеја, за архијерејског намесника сомборског.

Откупом „Камендина" Дунавска бановина намерава да оснује ергелу и угледно добро

Банска управа откупиће, закљученим зајмом код Државне хипотекарне банке, преко хиљаду катастралних јутара земљишта

Један велики део познатог поседа „Камендин", г. Ђоке Дунђерског прећи ће ускоро у својину Банске управе Дунавске бановине. Према купопродајном уговору, који је већ одобрен, Дунавска бановина откупљује од г. Ђоке Дунђерског 1081 јутро и 1503 кв. хв. оранице по цени од 25.000 динара по катастралном јутру. Осим тога истим уговором предвиђена је и куповина индустриске железнице која спаја „Камендин" са железничком станицом Степановићево. Ова индустриска железница дуга је око 13 км., има једну локомотиву и осам вагона та поред велике количине резервног материјала који је потребан за њено одржавање. Све ово прелази у руке Банске управе по цени која је установљена са 600.000 динара, тако да укупна куповна цена, за овај огроман комплекс земљишта и индустриску железницу, износи 27,048.484 динара.

Несумњиво је да је ова куповина за Банску управу, која на овом земљишту намерава да оснује ергелу и угледно добро, врло повољна, јер је у питању земља одличног квалитета, а познато је да се цена по катастралном јутру у атару Новог Сада креће између 28—32 хиљаде динара.

Купопродајни уговор је већ одобрен одлуком г. Министра финансија, а куповну цену Дунавска бановина ће исплатити из зајма који јој је, решењем г. Министра финансија и одобрењем Министарског савета, одобрен да га закључи код Државне хипотекарне банке у Новом Саду у износу од 36 милиона динара. Зајам ће бити закључен на десет година уз камату од 7 од сто, а за покриће служе сви бановински приходи.

Према решењу г. Министра финансија и одобрењу Министарског савета, зајам има да се употреби за куповину поменутог земљишта, као и за плаћање преносне пристојбе, таксе за зајам и свих осталих такса у вези са купом и зајмом.

Како смо обавештени чим буде извршен пренос некретнина на Банску управу зајам ће бити исплаћен.

Околности које су наметале куповину цигљане на Темеринском друму

Препричава се у граду како је градска управа купила цигљану од Српске банке за милионску суму и хоће да у режији израђује цигљу за потребе града, иако је град власник две велике цигљане на подручју града, које је дао у закуп будзашто. Зна се већ и то да ови закупци или неуредно или никако не плаћају закупнину и да то град толерира, те сада купује и трећу цигљану.

23 фебруара о. г. на скупштини Инжењерске коморе поднета је чак и једна резолуција, којом се жели оштро да осуди овакав поступак данашње градске управе.

Резолуција Инжењерске коморе повучена је, пошто сам дао објашњење, али то не мења чињеницу да су и стручњаци и најмеродавнији фактори друштва били у заблуди, те није чудо да се међу лаицима нашега града проносе нетачне и злонамерне вести.

Желим да нагласим да сам довољно стручан и у овом питању, те не бих никада ћутке пристао на једно решење које се сада граду импутира. Ја сам штавише убеђен да цигљана коју је град сада купио више никада неће произвести онај број цигаља у једној години који је производила Српска банка у нормалном времену. Знам да квалитет ове цигље неће бити више никада онај који је осигурао добар глас овој цигљани и врло добро знам да су калкулације за рентабилитет ове цигљане произвољне и нетачне, па ипак сам гласао да се ова цигљана безусловно купи. Ево зашто:

Ова градска управа наследила је један дугогодишњи уговор, који тече деценијама и који, када је склопљен, није имао у виду проширење града у тој мери у којој је то уследило. Зато је природно да су се стварале непрегледне баруштине непосредно крај насељених делова града. Ове баруштине и гнезда маларије сада већ у интравилану града пресеца међународни друм и сваком пролазнику пружа очајну слику нехата једне градске управе.

Овај уговор не само што тече још неколико година, већ он садржи обавезу града да још даљих 6 јутара неокрњене површине стави на расположење за вађење материјала за производњу цигље, дакле, обавезу града да се данашње велике рупчаге још са шест јутара повећа ју. Ово немогуће стање на неки начин превродити била је интенција данашњег претседника општине и зато је учинио све што је било могуће да се даље површине не уступе Банци на експлоатацију, али се тиме није могло одуговлачити у недоглед, јер је Банка покренула парницу већ досада на износ од близу 400.000 динара, чији исход, према мишљењу наших правника, не може бити повољан по град.

На основу горе изнетих чињеница, интенција претседника општине је да се ова цегљана преда градском Привредном предузећу на експлоатацију. Да се искористи материјал за производњу цигље из сразмерно високе греде у непосредној близини цигљане. Да се сав материјал који за производњу цигље није подесан употреби за насипање баруштина, првенствено десно и лево међународног пута. Да се две до три године израђује цигља потребна граду за изградњу најпотребнијих објеката и да се после тога ова цигљана коначно ликвидира.

Рентабилитет, дакле, не лежи у производњи цигље, већ лежи у могућности парцелације недирнутих шест јутара земље, која је власништво Банке, неколико јутара неискоришћене земље и у парцелацији будућег насутог и оспособљеног терена десна и лево међународног пута. И што је најрентабилније, у престанку гнезда маларије.

Пошто се све ово није могло постићи на други начин, ваљало је ову цигљану купити за износ који одговара фактичној вредности.

инж. НИКОЛА ПЛАВШИЋ
градски већник

Изградња управне зграде на Новосадској изложби поверена предузећу инж. г. Кићанског

Јуче је Извршни одбор Пољопривредне коморе Дунавске бановине одржао седницу, под претседништвом претседника г. Милана Бацака. На седници је расправљано о важним питањима која интересују пољопривреду. Извршни одбор је, по саслушању извештаја, примио и одобрио све одлуке конференција на којима су учествовали делегати Коморе. Примљене су и одобрене одлуке стручних одбора Коморе и решено је да се тражи да се оне приведу у дело. Извршни одбор је одлучио да се изградња управне зграде и оградног зида на Новосадској изложби уступи предузећу инж. Кићанског из Новог Сада као најповољнијем понуђачу за суму од 630.907 динара и 67 пара.

Фингирала крађу па онда оптужила сусетку да ју је покрала

Мокрин, 5 марта. — Косана Ердељан, из Мокрина, пријавила је жандармерији да јој је њена сусетка Наталија Рајаков украла 3000 динара за време док је она била отсутна. Жандармерија је повела истрагу и констатовала да наводи Косанини не одговарају истини. Установљено је да је Косана само фингирала крађу, те је набедила да ју је Наталија покрала. Против Косане је поднета пријава због обмане власти.

(ДАН)

Због убиства Петра Дерингера бивши наредник полиције у Бешки осуђен на десет година робије

Сремска Митровица, 5 марта. — Јуче је донесена пресуда по кривичној ствари Саве Грковића, бившег командира општинске полиције у Бешки, који је 16 новембра прошле године испалио из ловачке пушке један метак на Петра Дерингера, који је на месту остао мртав. Окружни суд је прогласио Грковића кривим и осудио га на 10 година робије.

Нова управа Ботича у Петровграду

Петровград, 5 марта. — Подружница Ботича у Петровграду одржала је годишњу скупштину, под претседништвом г. Ивана Острогонца. После пријема извештаја, који је прочитао г. Корнел Лалије, управи је дата разрешница, те је изабрана нова, у коју су ушли: за претседника г. Иван Острогонац, за потпретседника г. Славко Цвејанов, за секретара г. Корнел Лалије, за благајника г. Никола Секељ и за претседника надзорног одбора г. Фрања Молнар.

На скупштини је решено да се оснује набављачка задруга, а ако се у томе не усте, да се средства одређена за то употребе за уређење клупских просторија. (ДАН)

СОМБОРСКА БЕРЗА

Сомбор, 4 марта.

ЗОБ: бачки, сремски и славонски 435 до 440.

ЈЕЧАМ, Сомбор околина 62-63 кг. 580—590.

КУКУРУЗ: максимиране цене.

ПАСУЉ: нови бели бачки 2% 640 до 645

Ко је крив за смрт 13-огодишње служавке Јулишке Киш?

Велика Кикинда, 5 марта. — Тринаестогодишња Јулишка Киш, родом из Старе Кањиже, била је запослена као служавка код уд. Марине Јајагин у Крстуру. Једнога дана уд. Јајагин приметила је како се Јулишка стално чеше по глави. Када је боље загледала, видела је да је дете вашљиво. Да би је очистила од ове гамади, уд. Јајагин дала је Јулишки новац и послала је у апотеку да купи маст против вашију. Али на несрећу, Јулишка није купила прави лек. Добила је у апотеци сасвим мешто друго, те је овим леком намазала косу. Кроз неколико дана осетила је болове у глави. Разболела се, те је отишла својим родитељима у Стару Кањижу. Болест се стално погоршавала и после три чедеље Јулишка је умрла.

Државно тужилаштво у Суботици дало је дозволу за сахрану, сматрајући да је посреди природна смрт. Међутим, отац Јулишкин, Иштван Киш, из Старе Кањиже, поднео је Државном тужилаштву у Великој Кикинди пријаву против уд. Јајагин, наводећи да је она крива за смрт његове кћери. Међутим, сада је настао интересантан спор: ко је надлежан да води истрагу? Државно тужилаштво у Великој Кикинди сматра да оно није позвано да води даљи поступак с обзиром да је Јулишка умрла у Старој Кањижи која спада у надлежност суботичког Државног тужилаштва. И тако је цео предмет достављен Главном државном тужилаштву у Новом Саду да оно реши које је тужилаштво надлежно за даљи поступак у овом предмету.

ВЕЛИКОКИКИНДСКА ХРОНИКА

Градско поглаварство у Великој Кикинди казнило је Филипа Сотрела, ливца, са 500 динара због тога што је својим радницима плаћао надницу од 3 динара по радном сату.

Против Милоша Оросламошког поднета је пријава Државном тужилаштву због физичког напада на Јову Терзина, послужитеља при Среском начелству у Великој Кикинди.

Срески суд у Великој Кикинди поднео је пријаву против неколико чиновника из околних села, који нису благовремено свршили бирачке спискове. Тако је пријава поднета против чиновника из ових општина: Велике Кикинде, Сајана, Банатске Тополе, Бикача, Тобе, Молина, Масторта и Чарнојевићева.

На годину и 4 месеца строгог затвора осуђен је од стране Окружног суда Богдан Зарић, познати обијач. Његов друг „у послу" Велимир Француски осуђен је на 4 месеца строгог затвора. Обојица су и раније били осуђивани због разних крађа.

Окружни суд осудио је Јосифа Ека на три месеца строгог затвора због тога што је неустановљеног дана прошле године из стана Петра Бертла украо неколико шунки и сланине.

Пао је с кола и сломио ногу Хенрих Феслер, из Бочара. Пренет је у болницу.

Катарина Бруцер, мајка петоро деце из Накова, покушала је да изврши насилни абортус са неким „народним леком", али је од њега задобила такве болове, да је морала бити пренета у болницу.

Кикиндске кафане „Национал" и „Драпош" затварају се у 10 сати увече, јер њихови власници неће да плаћају повишење полициских такса и других дажбина. Оба локала не држе сада музику, те је тако Кикинђанима ускраћено задовољство ноћног живота уз свирку и песму.

Жак из Велике Кикинде победио је у недељу „Борца" из Петровграда у првенственој утакмици са 3:2 (2:0). Жак је био бољи у првом полувремену, када је тако рећи доминирао. У другом полувремену Борац је био првих 30 минута врло добар, али су навални играчи имали много несреће у пуцању. Нерешен резултат би најбоље одговарао приказаној игри. Утакмицу је судио г. Мица Јанковић из Петровграда.

Осуђен надрилекар у Башаиду Разбојнички напад у Мокрину пред судом

Башаид, 5 марта. Окружни суд у Великој Кикинди осудио је Фрању Нера на седам дана затвора. Против Фрање је била поднета пријава да се бавио надрилекарством вадећи зубе сељацима као и свима који су му се за помоћ обраћали. (ДАН)

Велика Кикинда, 5 марта. — Дрзак разбојнички напад који се јесенас одиграо у Мокрину, којом приликом су Милан Бајин и Радован Богњаков опљачкали Цветка Ковачева, добио је свој епилог на суду. Милан је осуђен на годину и 4 месеца затвора а Радован на 6 месеци затвора.

Лековито деловање Рогашке минералне воде: код катара желуца и црева најуспешније се употребљава у првоме реду врело Стирија. Ова вода отапа слуз и подражује рад желуца и црева. У сврху лечења треба три до четири пута на дан попити гутљај по гутљај од неких 100 г. угрејане воде Стирија.

Rogaška slatina

Покушала да изврши самоубиство због свађе с мужем

Нови Кнежевац, 5 марта. — Овде је покушала да изврши самоубиство, попивши раствор камене соде, Марија Пакашки. Она се у последње време свађала с мужем, те је решила да се убије. Задобила је теже повреде, па је пренета у болницу на лечење.

(ДАН)

РАДНИЧКОМ ОПОРАВИЛИШТУ НА ПАЛИЋУ ПОТРЕБАН ЈЕ УГОВОРНИ ЛЕКАР

Суботица, 5 марта. — Окружни уред за осигурање радника у Суботици попуниће конкурсом место уговорног лекара у Радничком опоравилишту на Палићу за сезону која траје од 15 априла до 14 октобра ове године. Молбе се имају поднети Уреду до 22 марта.

(ДАН)

Аполо биоскоп Нови Сад — Градски биоскоп Суботица

од 8 марта

Јавор Пал

ВИЗИЈА НА ЈЕЗЕРУ
(Tóparti látomás)

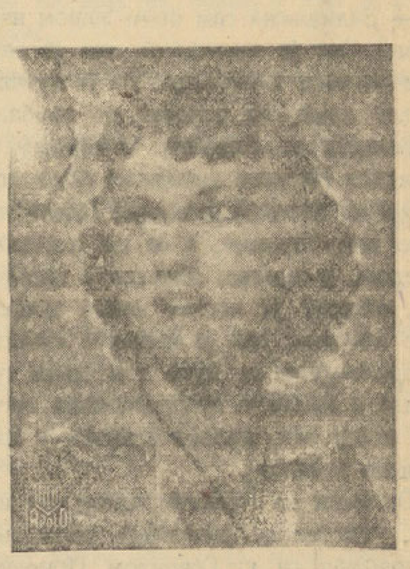

Шимор Ержи

На месечини, на високој пећини, над језером...

ГОЛА ЖЕНА...

СТВАРНОСТ или ВИЗИЈА?

Америчка раскош!
Француски укус!
Мађарска страст!
Еротички проблеми!

Осигурајте себи добро место!
Набавите карте већ данас!

Толнаи Клари

Монопол:
Аполо-филм
Нови Сад

Утисци са изложбе г. Мије Миловановића »Кутић домаћег огњишта«

Изложба „Кутић домаћег огњишта“ коју је спремио и приредио г. Михаило Мија А. Миловановић, публициста и уредник Културно-привредног прегледа, а која је отворена 23 о. м. и смештена у малој дворани Градске куће на Тргу ослобођења, побудила је у нашој јавности велико и разумљиво интересовање. Врло велики број посетилаца, који су прошли кроз ову изложбу, били су пријатно изненађени и понели су са ње врло лепе и психолошки јаке утиске.

На овој изложби, заиста првој ове врсте не само у Новом Саду, већ и у целој нашој држави, како то рече, са осталим похвалама и признањем, г. др. Милан Петровић, начелник Просветног одељења Банске управе, на свечаном отварању изложбе, чула су се разна мишљења и коментари. Али, оно што се ретко доживи у јавним приредбама, иако су мишљења разноврсна, на овој изложби изговарана је само позитивна реч — похвала и дивљење, а лица посматрача оцртавала су размишљања, па чак код појединих слика и тронутост.

Доносимо неке опаске гледалаца изложбе, које смо узгред чули, посматрајући и сами ову врло лепу и необичну изложбу, а која ће иначе бити отворена сваког дана, све до 12 марта ове године. Можда је то мало времена када се има у виду васпитно-дидактички смер овакве изложбе.

Професор г. Павле Јефтић, инспектор Просветног одељења Банске управе, застао је пред групом слика и мисли излагачевих, тамо где су породичне реликвије-покојници. Чујемо га где каже:

— Ово је потпуно успела изложба и са гледишта уметничког и са педагошког, а кроз целу изложбу провлачи се национално осећање, које овде добија свој пуни изражај. Најзад, ово је изложба на којој човеку навру и сузе на очи...

Госпођа др. Загорка, супруга бана г. др. Кијурине, обраћа се обраћивачу изложбе, г. Мији Миловановићу, па, изговарајући неколико пута реч: „честитам“, вели:

— Задивљена сам овом вашом изложбом... Све је смишљено, све је лепо и све логички повезано... То је кутић домаћег дома, од колевке до гроба...

Генерал г. Божидар Јовановић, командант Потиске дивизиске области, који је на свечано отварање изложбе дошао међу првима, а са ње изишао последњи, у пратњи начелника свога штаба, обишао је лагано зидне површине ове дворане, где је изложба смештена, задржавајући се дуго код сваке групе слика и мисли г. Миловановића, читајући сваку реч, дубоко улазећи у њихов смисао и значај.

Оставши на изложби читав сат и више, генерал г. Јовановић опростио се задовољан са г. Гаврилом Поповићем, публицистом и секретаром изложбе, који му је такође давао информације о појединим фрагментима ове изложбе.

Генерал г. Ђорђе Дединац, помоћник команданта Потиске дивизиске области, дошао је на ову изложбу са целом породицом, па је чак позвао и госте из Београда. Посматрамо га на овој изложби. Човек добија утисак као да је то његова лична изложба. Он је такође тумачи са пуним разумевањем и одушевљењем својој породици и гостима, преживљавајући сваки кутић овог нашег „домаћег огњишта“. Његов синчић, мали Нестор, који држи маму за руку, први посетилац ове изложбе од стране деце, на наше питање шта му се највише свиђа на овој изложби, одговара: „Све ми се свиђа, а највише тамо где је покојни Краљ и тамо где је колевка и поред ње свирала израђена као пушка...“

Једна група најугледнијих новосадских дама прилази зиду где је исписано: „Дечја спаваћа соба“, а где су илустроване Доситејеве и Криловљеве басне, кроз пригодне стихове г. Мије Миловановића. Чујемо једну где ушћено каже:

—А, ево снови, ...ево бајке! ...Ево безбрижно детињство... Среће мамине!...

Видимо једну угледну даму, интелектуалку. Сама је пред једном групом слика „домаћег огњишта“. Извадила је из ташне хартију и оловку. Сва тронута, преписује са зида Миловановићеве стихове са слике „Свађа горњег и доњег воденичког камена“

Г. др. Милош Петровић, претседник Новосадске општине, чија је госпођа покровитељица ове изложбе, стежући пријатељски руку г. Миловановићу и честитајући му на успеху, при напуштању изложбе, вели му:

— До виђења!... Овде се мора још једанпут доћи. Ово треба видети више пута...

Г. Ненад Рајић, инспектор, бивши дугогодишњи управник Дечјег дома „Колевка“ у Суботици, који се деценијама као педагог бавио проблемом заштите деце и младежи, познати соколски радник, вели:

— Ово је велик и леп дан за излагача, чији јавни рад, иначе, пратим већ 20 година у српској Војводини....

Г. Рајић каже да ће да организује сва места из српске Војводине где је он службовао као чиновник да колективно посете ову ретку и знамениту изложбу.

Г. Ружић, секретар Бановинског одбора Црвеног крста, познати педагог и организатор, честатајући г. Миловановићу, моли га за један састанак са њим, додајући:

— Овај посао, на општу корист, мора се наставити...

Један посетилац, прегледавши пажљиво сву изложбу, а не видећи да га пратим већ од улаза, више сам за себе изговара:

— А онај „мој“ са маказама у руци сече стално из новина неке филмске глумице у глумце, лепи их на картону и веша по зидовима куће...

Па затим повишеним и мало љутитим тоном завршава:

— Чим се вратим кући, све ћу оно да поскидам и спалим... Послаћу га овде, нека види шта треба да се стави на зид у кући....

На овој изложби налазе се и две успеле бисте, Њ. В. Краља Петра II и Илије Бирчанина од гипса, радови г. Драгана Бешлина, вајара и наставника Декоративне школе у Новом Саду.

Посматрамо сва лица која напуштају ову изложбу. Сва су озарена, задовољна... Иако је многи од посетилаца ове изложбе нашао, можда, и самога себе на њој, са свога „Кутића домаћег огњишта“, ипак изгледа да је многи са изложбе понео и нешто ново, вредно признања, корисно. Корисно за породицу, корисно за будућа покољења која долазе, корисно за службу домовини...

ЂУРА ИГЊАТОВИЋ

СПОРТ

Новосадски лигаш уочи још једног важног сусрета

„Војводина“ у недељу одлази у Скопље где је очекује велика борба

Постоји намера да се тим »црвених« мало промени

Са петнаест бодова, колико новосадски „црвени“ моментано имају, четврто место у Српској лиги није осигурано. Њима ће отприлике требати бар још четири бода, у најсрећнијем случају можда још три, па да се опросте опасне конкуренције за то место. Међутим, Војводина је од свих својих конкурената у најгорем положају, јер је очекују три последње, најтеже борбе баш на туђим теренима, где је ретко који клуб успео да извуче који бод. Новосадски лигаш, као што је познато, има да игра још у Скопљу, против Грађанског, затим у Београду, против БСК-а, и напослетку у Суботици, против ЖАК-а. Дакле, имаће још три нимало лака мегдана.

У недељу, у Скопљу, Војводину очекује једна тешка, врло тешка борба. Скопски Грађански је одличан противник. Такав је био у свим досадашњим својим играма на страни, а такав ће ако не и бољи, остати вероватно и код куће. Вредност Грађанског је отприлике слична вредности Војводине, па се зато мора рачунати да ће новосадски лигаш у недељу, после напорног и дугог пута, имати необично тежак меч. Ако Војводина буде играла меко и без старта као што је играла против Југославије, нема се чему добром надати у царском Скопљу. Али ако ступи у борбу са оним еланом и са срцем као што је ушла у окршај са оштрим тимом Славије у Сарајеву, могла би се приближити свом коначном циљу, што би користило и клубу, и новосадској спортској публици а нарочито играчима. Све зависи од воље и духа с којим ће „црвени“ ступити у борбу.

Према неким још непотврђеним верзијама, надлежни у Војводини носе се мишљу да за утакмицу против Грађанског донекле промене тим. Симин би по тој верзији, дошао на левог халфа, док би Живковић био пребачен у навалу на место Б. Марковића, да би навала добила више у ефикасности. Овај експеримент не изгледа непрактичан, али мора се приметити да није без ризика, јер би у том случају средњи ред био искључиво састављен од халфова разарача, какви су у суштини Хас, Марјановић и Симин — чиме би навала, ма како добро била састављена, слабо долазила до употребљивих лопти. Вођа секције и тренер морају овде поступити врло опрезно и ствар прво добро испитати.

Распоред недељних утакмица у Српској лиги је следећи:

у Београду: Југославија—БСК и Јединство БАСК;

у Скопљу: Грађански—Војводина;

у Панчеву: Југославија—Славија, и

у Борову Бата—ЖАК.

У изгледу је фузија Пливачког клуба „Галеб“ у Новом Саду са новооснованом секцијом С. к. „Војводине“

Од ове фузије пливачки спорт у Новом Саду имао би велике користи

Као што је пре неколико дана у спортској рубрици „Дана“ забележено, скупштина Првог новосадског пливачког клуба „Галеб“ одржаће се у недељу, 30 марта о. г. Једна, последња тачка дневног реда ове скупштине привукла је нарочиту пажњу. У њој се говори о евентуалној фузији П. к. „Галеба“ са једним другим спортским клубом у Новом Саду.

Како смо накнадно, из поузданих извора обавештени, недавна одлука С. к. Војводине да се поред већ постојеће фудбалске и лакоатлетске секције оснују и веслачка и пливачка секција, наишла је на велико интересовање код новосадских пливача. Поникла је идеја о корисности фузије „Галеба и „Војводине“, наиме да чланови „Галеба“, који су показали врло лепе резултате и стекли не мало искуство, појачају редове „Војводине“. У „Војводини“, где су материјални услови за рад пливачке секције осигурани, талентовани пливачи „Галеба“ нашли би, по уверењу познавалаца садашњих прилика, све могућности за још плодоноснији рад.

Интересантно ће бити да се потсетимо, да је наш познати стручњак на пољу пливачког спорта, г. Руде Реш, одмах по свом доласку у Нови Сад, пре више године, ступио у први контакт са управом С. к. Војводине ради оснивања пливачке секције у оквиру овог клуба. На жалост, код тадашње управе г. Реш није нашао потребно разумевање, тако да је пливачка секција „Војводине“ остала само на хартији. Међутим, г. Реш није клонуо духом, већ је убрзо основао „Галеб“ који је за кратко време показао лепе резултате.

Ако до намераване фузије дође — а верује се да сви разлози говоре у корист фузије, — она би била од велике користи не само за амбициозне пливаче „Галеба“ и новоосновану пливачку секцију „Војводине“, већ и за новосадски пливачки спорт уопште, коме би претстојала велика будућност.

—ooo—

СРПСКИ ТЕНИСКИ САВЕЗ У БЕОГРАДУ ОДРЖАЋЕ СКУПШТИНУ 23 МАРТА О. Г.

Управни одбор Српског тениског савеза на седници од 18 фебруара т. г. донео је одлуку, да се друга редовна годишња скупштина Српског тениског савеза одржи на дан 23 марта 1941 год. у Београду, у 10,30 час. пре подне, у просторијама Спортског Боб клуба на Калемегдану, са следећим дневним редом:

1) Избор верификационог одбора, који ће прегледати пуномоћја делегата;

2) Избор два оверача записника, који су у исто време и бројачи гласова;

3) Извештај Управног одбора о раду у 1940 год.;

4) Извештај Надзорног одбора;

5) Дискусија по поднетим извештајима;

6) Избор новог Управног и Надзорног одбора, и

7) Евентуалије.

НОВОСАДСКИ ЖИВОТ

БИБЛИОТЕКЕ И МУЗЕЈИ

Библиотека Матице српске отворена од 8—12 и 15—17 часова. Музеј Матице српске отворен од 11—12 часова.

*

КУДА ЋЕМО ВЕЧЕРАС?

БИОСКОПИ:

АПОЛО: Чаробне ножице.
РОЈАЛ: Гусари неба.
ОДЕОН: Детектив Ник у Њујорку.
ПАЛАС: Пољубац и ништа више.
РЕКС: Морски вук.

*

ДЕЖУРНЕ АПОТЕКЕ:

Од 1 до 7 марта

Апотека Илин Мр. Душана, Вилсонов трг бр. 4. Телефон 24-45.

Апотека Машић Мр. Николе, Темеринска ул. бр. 2. Телефон 22-91.

Апотека Насл. Жигровића, Петроварадин.

*

РОЂЕНИ, ВЕНЧАНИ И УМРЛИ

Рођени су: Александар, син Борка Николића, чиновника и Зоре Докић, Мелита, кћи Стевана Манца, трговца и Розе Кригер, женск одете Владимира Петровића, пошт. чиновника и Милеве Јоксимовић, Јулијана, кћи Јосифа Пароцки, бравара и Етела Фешиш, Херман, син Јакоба Фогла, трговца и Терезије Хецел, Иван, син др. Стевана Јуришића, ветеринара и Ерне Милер.

Венчани су: инж. Никола Добровић, архитекта и Иванка Хаџић.

Умрли су: Алојзија Тот, рођ. Коваја, домаћица, 27 год., Јован Рајшић, радник, 44 год., женско дете Бранков, 1 дан.

—о—

НОВОСАДСКА БЕРЗА

Нови Сад, 5 марта.

ПШЕНИЦА: Уредбом утврђене цене.

ЈЕЧАМ: бачки и сремски 575—585.

ЗОБ бачка, сремска и славонска 435—440.

КУКУРУЗ. У смислу Уредбе о промету кукуруза за 1940-41, повремено сув са 20% влаге 224, вештачки сушен са 14% влаге 250.

БРАШНО ПШЕНИЧНО: са подручја Дунавске бановине: франко млин, вагон или шлеп без скупног пореза на пословни промет и без врећа: 0гг 0г и грис, 723, 70% просејано хлебно 358, 85% јединачно 382.50, просто непросејано 351, кукурузно просејано 321.

МЕКИЊЕ: са подручја Дунавске бановине франко млин, вагон или шлеп, без скупног пореза на пословни промет и без врећа: пшеничне 200, кукурузне са клицама 150.

ПАСУЉ бачки и сремски бели без врећа 640——642.20.

КРОМПИР славонски ела 165—170.

Тенденција: непромењена.

Перфектна дактилографкиња

са знањем српско-хрватског и мађарског језика, а по могућству и немачког, која зна и нашу стенографију, може добити одлично стално намештење у Будимпешти. Пријавити се лично у администрацији ДАНА, свакодневно између 19 и 20 часова.

ПОЗОРИШТЕ

ДВА ИДОЛА

КОМАД У ПЕТ СЛИКА. ПО РОМАНУ БОГОБОЈА АТАНАЦКОВИЋА ДРАМАТИЗОВАО ЖАРКО ВАСИЉЕВИЋ. МУЗИКА МИХАЈЛА ВУКДРАГОВИЋА. РЕДИТЕЉ ЈОСИП КУЛУНЦИЋ. ДИРИГЕНТ СИЛВИО БОМБАРДЕЛИ. СЦЕНОГРАФ МИЛЕНКО ШЕРБАН

„Два идола“ значе читав преокрет у српској књижевности, педесетих година прошлога века. Атанацковић је први ликвидирао са традицијом псеудоисторских романа и мотиве за ово своје дело тражило у својој средини и у доба у коме је живео. И поред тога, Атанацковић је у „Два идола“ и сам, једним делом, зашао у историју, само што није дао ни једну историску личност, но је узео људе из своје непосредне близине. Сав захваћен романтизмом и сентименталношћу, Атанацковићев роман „Два идола“, премда без веће књижевне вредности, остаје као први роман нашег романтизма и најбоље дело нашег књижевног стваралаштва из доба око 1848 године. Атанацковићев значај је више историски но уметнички, и он је само по томе и добио одиста важно место у историји српске књижевности.

Васиљевићева драматизација „Два идола“ је уствари верна копија самога романа. Ако је драматизатор збиља хтео да изнесе на позорницу сушти Атанацковићев роман, са свим његовим одликама и недостацима, онда је у томе потпуно успео. И у драматизацији Жарка Васиљевића осећа се дух једнога бурног доба, испуњеног борбом малих и незаштићених против угњетача. Романтичарске особине романа пренео је Васиљевић, скоро фотографском тачношћу, и на своју драматизацију. Несрећну љубав Младенову према Ружи и борбу Срба за ослобођење испод аустроугарског јарма драматизатор је, такође, исто као и Атанацковић, узео за главне мотиве драмске радње. Солидно конструисана, сценски потпуно и лако изводљива, са живим дијалозима и импресивним сликама, драматизација „Два идола“ је нова и значајна добит за наш национални репертоар и сигурно је да ће се ово дело дуго приказивати у нашим позориштима.

Несумњиво је да и драматизација, управо као и сам роман, има много недостатака. Пре свега претерана разнеженост, сентименталност и романтичарски занос главних лица у комаду. Затим, и драма је задржала наивни оквир романа, који је, такође, био без веће реалне подлоге. Уосталом, на саму драматизацију „Два идола“, као на књижевно дело, осврнућемо се опширније другом приликом.

Синоћ се Богобоју Атанацковићу аплаудирало можда првипут, али толико много и толико спонтано, колико се одавно није аплаудирало једном српском писцу. Патриотски тон његова романа, сав испуњен српством и његовом чврстом решношћу да се до последњег човека боре против својих тлачитеља, доводио је синоћ публику до правог одушевљења. Мушка, снажна реч српских сељачких устаника из 1848 пала је синоћ на срца присутних као мелем на живу рану. Комад већ и по томе има сво ју изузетну вредност. Поготово за данашње прилике.

И режија Јосипа Кулунцића и извођење чланова Бановинског позоришта било је потпуно на своме месту. Искусни редитељ оживотворио је још једно дело које је потпуно наше по срцу и по крви, са свежином која се најбоље одржава у снажном темпу и живој конверзацији. Једино бисмо могли приметити да је борба у србобранским шанчевима импровизована наивно, неубедљиво и врло бледо. То је истовремено и најслабија слика драматизације. Носиоци главних улога у комаду, Деса Петковићева, Бане Станојевић, Станоје Душановић, Витомир Качаник, Момир Андрић и Сафет Пашалић, били су сви одреда понесени јединственом вољом и искреним одушевљењем да што више допринесу успеху комада.

Инсценација Миленка Шербана жива и сликовита.

Лука Дотлић

ДНЕВНЕ ВЕСТИ

Пропутовао је јуче после подне кроз Нови Сад и овде се задржао кратко време аташе за штампу Мађарског посланства у Београду г. др. Ерне Шмит-Пап, који је затим продужио аутомобилом за Београд.

Г. Матија Леваковић, дугогодишњи судија Окружног суда у Новом Саду, опростио се јуче од Окружног суда у Новом Саду; том приликом је претседник Окружног суда г. Светислав Максимовић одржао говор, у коме је истакао лепе особине г. Леваковића као судије и зажалио што оставља Нови Сад. Г. Леваковић се опростио од својих другова жалећи такође што одлази из Новог Сада и Војводине и замолио је да му се не приређује опроштајна вечера. — Г. Леваковић, који је био југословенски добровољац за време Светског рата, премештен је по молби у Осијек.

Седница пленума С. к. „Војводине“ одржаће се у четвртак, 6 о. м., у засебним просторијама кафане „Липа“ („Линда“), са почетком у 8 часова увече. Како су на дневном реду предмети од врло велике важности и највећег значаја за даљи рад клуба, умољавају се сви чланови Управног одбора да овој седници неизоставно присуствују. (Из Секретријата С. к. „Војводине“).

ГРИПА СЕ ОПЕТ ШИРИ!

Дигрипин

као опробано средство сузбија грипу, кијавицу и кашаљ, а ублажује болове код реоме, ишијаса и мигрене

Добива се у свима апотекама уз цену:
5 капсли 12.— динара
11 капсли 24.— динара

Производи апотека Мр. Ј. Дивилд Нови Сад

Reg. oglas pod S. br. 21488-39

Незапосленог радника напали на улици разбојници и одузели му сву уштеђевину

Синоћ, тек што је смркло, у центру града, у улици Илије Огњановића, извршен је дрски разбојнички напад. Два човека отела су раднику Палу Домоњу, који је дошао у Нови Сад да тражи посла, 120 динара. Пал је дошао јуче у Нови Сад и отишао у радничко склониште Берзе рада. Пријавио се да тражи намештење, али је и сам отишао у град да нађе посла. Када се синоћ, око 20 часова, враћао у Берзу рада, ишао је улицом Илије Огњановића. Два човека зауставила су га, напала и отела му новчаник са 120 динара.

Постоји претпоставка да су напад извршили неки радници из Берзе рада који су примети[illegible] да Домоњи има новаца.

Седница Управног одбора С. к. Војводине. Вечерас, у 20 часова, у посебним просторијама код „Липе“, одржаће се седница Управног одбора С. к. Војводине на коју се позивају сви чланови управе

И у Салајци је почетак покладне недеље протекао у знаку данашње „ситуације“

И наша Салајка прославила је почетак покладне недеље. Као и сваке године, тако су и ове године машкаре продефиловале кроз мирне улице Салајке и Подбаре, изазивајући велико интересовање света у овом крају Новог Сада.

— Господе Боже, шта све неће овој младићарији пасти на памет! — крсти се и чуди деда-Ненад, најстарији новосадски фијакериста.

— Тхе, шта ћете деда-Ненаде, одговара му један од његових суседа, Европа ратује, а ми славимо покладе.

— Благо њима док су млади и када још немају већих брига, одговара забринуто овај честити старац, вртећи сумњиво главом.

Некада је Салајка покладе прослављала много свечаније и у знатно већем обиму. Обавезне љуљашке дизале су, уз урнебесни врисак, момке и девојке чак „небу под облаке“. Велики број машкара, обучених у најшареније и најразноврсније маске, пролазио је улицама задиркујући женски свет и изазивајући смех својим лакрдијаштвом и лудостима. Небројена дечурлија пратила је маскиране учеснике у овом малом „карневалу“, ругајући се најсмешнијим маскама и њиховој ружноћи. Данас свега тога више нема. Одавно су љуљашке престале да узносе салајачку и подбарску омладину, још од онога времена откад су и девојке овога краја почеле да носе ципеле са високом „штиклом“, модерне свилене хаљине и елегантне зимске капуте. И машкаре нису више оно што су некада биле. Данас је то само јадни остатак некадашњих машкара. Ово што су Салајчани сада видели све друго је само не машкаре. Мало је њих, збиља, којима је данас до машкара и машкарада...

На углу код чика-Јоце Радосављевића младеж је нестрпљиво очекивала машкаре и њихову комичну поворку. Обичај је да се сваке године на томе месту искупе и проведу сат-два у лакрдијама и разним шалама. Међутим, ове године све је то било узалуд. Млађи свет је чекао, али од машкара је видео врло мало. Није их скоро ни било. И ту се осети дух времена, психоза тешког рата...

АПОЛО

Филм дивних жена дивних песама

Чаробне ножице

Џорџ Мерфи, Дорис Нолан
Миша Ауер

ОДЕОН

Сјајна америчка детективска комедија

Детектив Ник у Њујорку

У главним улогама Виљем Пауел
и Мирна Лој

РОЈАЛ

Велики дупли програм

Гусари неба

Кент Тејлор, Рошел Хадсон

T-man

Престон Фостер, Ирен Хервеј

РЕКС

Највећи пустоловни филм свих времена

Морски вук

У гл. ул. љубимац публике ЕРОЛ ФЛИН (као Робин Худ мора)

ПАЛАС КИНО - Поштанска 7

Премијера мађарске филмске оперете!

Пољубац и ништа више

са Јавор Пал, Толнаи Клари
и Рајнаи Габор

Пикантна радња! Страствена музика

Градски биоскоп Суботица

ВЕЛИКА САЛА

ПЛЕС СА ЂАВОЛОМ

Тајрон Пауер, Дороти Ламур

ГОРЊА САЛА

КРАЉИЧИН ХУСАР

Ласло Перењи, Клари Балог

Мали огласи

ЗОРА

витамин-хормон специјална крема. Уклања пеге, мрље, те све нечистоће са лица. Употребите је већ рано у пролеће. Парфимерија „Зора", Нови Сад, Танурџићева палата, тел. 34-17. (3008)

КУЋА

за уживање — високи партер — продаје се у Сомбору за 330.000 динара из слободне руке. Упитати домара куће у Коњовићевој улици бр. 7, или у Новом Саду, Цара Николаја II, бр. 60/I. (3039)

ТРАЖИТЕ ЛИ СТАН,

намештену собу, гарсониеру, за малу награду добићете од нас адресе свих празних станова са описом и ценом.

ВАШ СТАН,

намештену собу, гарсонијеру, издаћемо Вам бесплатно, ако нам одмах пријавите Вашу адресу. Реклам, Железничка ул. 36, телефон 31-62. (3043)

ДОБРО ОЧУВАН

бицикл на продају. Погледати Раваничка 25. (3041)

ПРПЕ, ДРВЕНИ УГАЉ,

угаљ, отпаци од горивог дрвета код Мирка Танурџића, Сомбор, Светозара Милетића бр. 86. (3006)

ГРАДСКО ПОГЛАВАРСТВО НОВИ САД
Број: 13227
28 фебруара 1941 год.
НОВИ САД

ОГЛАС

Градско поглаварство извештава грађанство града Новог Сада да ће регулациони план града Новог Сада и Уредба о његовом извођењу бити изложен на увид почев од 22 марта 1941 године на три месеца у просторијама Градског техничког одељења, соба број 4, у ул. Краља Петра 25. Регулациони план може се погледати сваким радним даном за време од 11 до 13 часова.

Примедбе на регулациони план у Уредбу имају заинтересовани поднети Општини надаље у року од 15 дана по истеку рока јавног увида т. ј. до 7 јула 1941 год.

По овлашћењу претседника
начелник Техничког одељења:
ИНЖ ПОПОВИЦКИ

Р. 241/41/1

ОГЛАС

Овим се објављује да је у предмету експропријације земљишта, уписаног на имену Раде Сланкаменца у земљ. књ. ул. бр. 3784 општине Нови Сад у површини од 20 кв. хв., потребног за регулацију улице одређено рочиште на дан 8 марта 1941 године у 9 сати пре подне у Окружном суду у Новом Саду соба бр. 48 на које се интересенти позивају с тим да њихов изостанак не спречава да се у погледу накнаде донесе мериторна одлука. Због изостајања личног посебног обавештаја или због недоласка на расправу нема места повраћају у пређашње стање.

Окружни суд у Новом Саду, дана 22 фебруара 1941 године.

Претседник већа:
Др. Ковач с. р.
судија
за тачност отправка управитељ
одељења судске писарнице
потпис нечитак с. р.

AUTO UNION

Извештавамо своје клијенте да је наша фирма преузела од 1 јануара 1941 год. заступство, продају и услужбу аутомобила

Audi, DKW,
Horch,
Wanderer

које производи позната немачка фабрика

Auto-Union A.G.
Chemnitz

Добре особине ових аутомобила одавна су познате југословенским аутомобилистима.

И даље ћемо се руководити нашим старим принципима да своје клијенте увек задовољимо.

Аутомобилска радња
Велауто
ДУШАНА ЗЕЧЕВИЋА
Нови Сад, Краља Петра II, 122
Телефон 20-83

Обавештавамо све заинтересоване да је заступство, продају и услужбу наших аутомобила

Audi, DKW,
Horch,
Wanderer

од 1 јануара 1941 год. преузела стара и позната домаћа фирма

Аутомобилска радња
Велауто
ДУШАНА ЗЕЧЕВИЋА
Нови Сад, Краља Петра II, 122
Телефон 20-83

Верујемо да смо тиме свима заинтересованима најбоље послужили

Auto-Union A.G.
Chemnitz

Одличан тон даду плоче

elektroton
Нови Сад, Железничка 4

Тражите бесплатан катало

У тази недеља...

Спортске вести са свих страна

Први испити за немачке фудбалске судије у Бачкој одржаће се у Новом Врбасу 9 марта о. г.

Г. Макса Грин, потпретседник Ск Војводине, вратио се са војне вежбе и преузео дужност у клубу.

Лазар Цепина примио се за тренера београдског аматерског бокс-клуба „Младост".

Светски рекорд на Планици постигао је скоком од 120 метара Немац Рудолф Геринг, а југословенски рекорд постигао је скоком од 101 метра Југословен Рудолф Финжгар.

Манојловић „Монгол", одлични назални играч новосадског „Текстила" вратио се из војске кући те ће ускоро опет играти. Његовим повратком „Текстил" ће бити знатно појачан.

С. к. Слога, из Б. Паланке и С. к. Конкордија, из Пашићева, пријавили су иступ из НЛП-а будући да приступају у Немачки фудбалски савез Бачке.

НФК, Нови Сад изабрао је нову управу којој се налази на челу г. Едуард Доротка.

Утакмица Југославија — Мађарска, која је уговорена за 23 март о. г., одиграће се на терену Београдског спорт клуба.

Грађански с. к., из Титела. С. к. Југоговић, из Каћа, **Фрушкогорац, из С. Каменице** и **Футошки спорт клуб** неће наступати у пролећном првенству.

Шабачка Мачва када буде играла за првенство у Новом Саду, играће по својој жељи стално предигре када је дупли програм.

—o—

Српски клизачки савез у Београду одржаће скупштину 23 о. м

Управни одбор Српског клизачког савеза на седници од 20 фебруара т. г. донео је одлуку, да се II редовна годишња скупштина Српског клизачког савеза одржи на дан 23 марта 1941 год. у Београду, у 16 часова по подне, у просторијама Спортског Боб клуба на Калемегдану, са следећим дневним редом:

1) Поздравни говор претседника;
2) Избор три оверача пуномоћја и два оверача записника, који су у исто време и бројачи гласова;
3) Извештај Управног и Надзорног одбора и давање разрешнице Управном и Надзорном одбору;
4) Решавање по предлозима поднетим у смислу одредбе § 9 тач. 6 Правила;
5) Избор Управног и Надзорног одбора, и
6) Евентуалије.

Власник за Д[illegible] а. д. АРСЕНИЈЕ АТАНАЦКОВИЋ, Краље Петра I. 9
Ротациона штампа: ДАН а. д. штампарско-издавачко предузеће.
Краља Александра 7