Поштарина плаћена у готову

НОВИ САД
уторак
25 марта
1941

Година VII
Бр. 72 (1.763)

ДАН

Главни уредник: ЛАЗАР АТАТАНАЦКОВИЋ

Независни информативни дневник
Излази свакодневно осим понедељника
Примерак 1 дин.
Месечна претплата 20 д. за земљу 50 за иностранство
Огласи по тарифи

Редакција и администрација Краља Александра 7. — Телефон: 21 21-05 — 21-06, Чековни рачун код поштанске штедионице у Београду број 58.460 — Поштански фах број 178178 — Рукописи и фотографије се не враћају

Пошто су уважене оставке г. др. Чубрриловића и г. др. Будисављевића

постављени су: за новог министра пољопривреде г. др. Часлав Никитовић, а за министра социјалне политике г. др. Драгомир Иконић

Нови министри положили су заклетву пред претседником Министарског савета г. Драгишом Цветковићем

Београд, 24 марта. (А.А.) — У име Њ. Ђ. В. Краља, Указом Краљевских Намесника, на предлог претседника Министарскрског савета и заступника Министра унутрашњих послова постављени су:

за министра пољопривреде г. др. ЧАСЛАВ Ф НИКИТОВИЋ, бивши народни посланик и главни директор Привилегованог а. а. д. за силосе;

за министра социјалне политике и народног здравља г. др. ДРАГОМИР ИКОНИЋ, публициста.

Нови министри данас у подне положили су су заклетву пред претседником Министарског савета и заступником министра уз унутрашњих послова г. Драгишом Цветковићем у кабинету претседника Министарскрског савета.

Београд, 24 марта. — (А.А.) У име Њ. В. Краља, указом Краљевских Намесника, на предлог претседника Министарског савета и заступника министра унутрашњих послова, уважена је оставка и стављени су на расположење г. др. Срђан Будисављевић, министар социјалне политике и народног здравља, и г. др. Бранко Чубриловић, министар пољопривреде.

Нови министар пољопривреде г. др. Часлав Никитовић

Нови министар пољопривреде г. др. Часлав Никитовић, рођен је 1901 године у селу Прељини, у Срезу љубићском. Основну школу свршио је у Брђанима, у истом срезу, а средњошколско образовање добио је у Чачку. 1924 дипломирао је право у Београду, а докторат правних наука положио је у Паризу. Још као гимназијалац уређивао је у Чачку тада познати средњошколски часопис „Весник омладинаца", пуне две године. Као студент био је члан редакције „Политике". Узимајући живо учешћа у студентском животу, био је претседник Правничког друштва на Београдском универзитету, те секретар Фонда за помагање сиромашних студената. После завршених студија и положеног доктората, био је правни референт Занатске коморе у Београду. Од 1929—1932 пуних осам година главни секретар Занатске коморе у Скопљу, на коме је положају развио изванредну активност за економско подизање Јужне Србије, познавајући дубоко све економско-националне проблеме и потребе нашег југа. Својим радом у Скопљу, г. др. Никитовић је стекао општа признања и огроман број пријатеља.

На парламентарним изборима, 1935, изабран је за народног посланика Среза радовишког. Као народни посланик био је члан и потпретседник Финансиског одбора те је, у својству известиоца скупштинске већине, бранио у Народној скупштини три предлога нашег државног буџета. Био је и потпретседник Одборбора за доношење Закона о привредним за задругама. Приликом буџетских дебата уа у Народној скупштини, иако млад парламламентарац, привукао је пажњу политичкихих кругова и широке јавности. У августусту 1939 г. др. Никитовић је изабран ш за директора Привилегованог а. д. за силсилосе, а после два месеца и за главног д директора овог друштва. На челу овог ог друштва он је успео, у најтежим привривредним приликама, да развије његову ду делатност, те је друштво већ досада са саградило четири силоса, а у току ове гс године довршиће и градњу осталих 16.

Г. д. др. Никитовић је познат и као писац ец економско-политичких чланака и студија. ја. Читав низ његових запажених радова ва објављен је у „Економско-финансиском животу", „Политици", „Времену", ", „Југословенском лоју", затим у часопописима „Српском књижевном гласнику"ку", „Мисли", „XX веку и другим. Неколколико његових радова објављено је ш у зу засебним књигама на нашем и француском језику. На положај министра пољопрпривреде долази са положаја главног д директора Привилегованог а. д. за силослосе.

Нови министар социјалне политике и народног здравља г. др. Драгомир Иконић

Новови министар социјалне политике и народног здравља г. др. Драгомир Иконић, ј, публициста, рођен је у Чачку, у једедној сиромашној занатској породици. По з завршеним филозофским студијама, докткторирао је у Цириху, крајем 1913, а пототом је постављен за суплента Учитељске е школе у Јагодини. У светском рату боририо се у нашој војсци све до повлачења к кроз Албанију, у чину инжењерског пододофицира. Крајем 1915, Министарство просвете одредило га је да прати наше ученике у Француску. У Паризу, 1916, г. дд др. Иконић је на француском језику покрренуо једну ревију за културне и просветне проблеме, износећи у њој, у низу написа, наше националне аспирације и тежње. Пуне две године био је власник и уредник овог одлично редигованог часописа.

У јавно-политичком животу г. др. Иконић је узео учешћа још као омладинац. Одмах после рата, као професор Треће београдске гимназије, налазио се у редовима истакнутих присталица грађанске левице. После оснивања удружене опозиције, као истакнути члан демократске групе пок. Љубе Давидовића, г. др. Иконић се живо залагао за споразум са Хрватима. На парламентарним изборима, 1938, кандидовао се у Добрињу на листи г. др. Мачека.

Г. др. Иконић познат је и као писац и преводилац политичко-социолошких студија и расправа. Превео је читав низ дела са енглеског, француског и немачког језика из области државно-правних и социјалних наука. Сарађујући у многим нашим листовима и часописима, г. др. Иконић је својим борбеним и живим стилом привукао пажњу наше читалачке публике.

До 7 фебруара прошле године г. др. Иконић је био члан извршног одбора Демократске странке. Тада се разишао са осталим члановима овог одбора и вођством Демократске странке, заузимајући посебно, одвојено гледиште на начин спровођења споразума са Хрватима од августа 1939.

Немачки авиони поново бомбардовали Ла Валету

Једна италијанска операциона зона, 24 марта. (А.А.) — Агенција Стефани јавља:

Немачки авиони бомбардовали су постројења у Ла Валети на Малти. Нарочито су бомбардовани објекти на кеју.

Исто тако бомбардовани су и бродови. Једна крстарица је погођена на предњем делу, а један брод је знатно оштећен. Причињена је велика материјална штета у пристаништу.

Пошто су сручили све бомбе, немачки авиони вратили су се у своју базу.

Италијански ловачки авиони који су пратили немачке бомбардере оборили су четири енглеска авиона.

—ooo—

Британски авиони бомбардовали Берлин

Берлин, 24 марта. (А.А.) — ДНБ јавља:

Како ДНБ сазнаје, британски борбени авиони летели су прошле ноћи над северном Немачком. Поједини авиони покушавали су да се пробију до Берлина. При овим покушајима успело је свега неколико британских апарата да дође до Берлина. Непријатељски авиони бацили су са велике висине запаљиве бомбе, које су пале на квартове за становање. Причињена штета је незнатна.

Одреди за заштиту од напада из ваздуха успели су да одмах у почетку локализују све пожаре који су се појавили. Погинуло је неколико грађанских лица, док их је више повређено.

Лондон, 24 марта. — (А.А.) Агенција Рајтер јавља:

У току јучерашњег дана јединице британских краљевских ваздухопловних снага извршиле су снажне нападе на инвазионе луке на обали Канала. Исто тако, извршени су снажни напади на околину Калеа у току прошле ноћи.

Са југоисточне обале примећене су експлозије бомби великог калибра. Исто тако приметили су се и пожари на француској обали Канала.

Лондон, 24 марта. — Званично се саопштава да су прошле ноћи извршени напади на Берлин, Хановер а Кил.

Италијанска авијација бомбардовала је неколико места у унутрашњости Грчке

Атина, 24 марта. — (А.А.) Атинска Агенција јавља:

Званични коминике грчке врховне команде број 149 од 23 марта увече гласи:

„Активност артилерије. Локални непријатељски напад у области Аоса одбијен је. Непријатељ је имао губитака".

Атина, 24 марта. — (А.А.) Атинска Агенција јавља:

Мнистарство јавне безбедности објавило је 23 марта увече следећи коминике:

„Непријатељска авијација извршила је следеће нападе у унутрашњости земље. У Превези није било жртава, али материјална штета причињена је зградама. У Ликсури проузрокована је мања материјална штета. На западном Пелопонезу проузрокована је незнатна штета.

БОРБЕ У АФРИЦИ

Агенција „Стефани" приказује како је заузета оаза Џарабуб

Операциона зона, 24 марта. (А.А.) — Агенција Стефани јавља:

Специјални изасланик Агенције Стефани пише:

„Већ сада се могу дати неке појединости о херојском отпору који у току четири месеца пружа гарнизон у Џарабубу, појединости које износе на светло дана напоре и пожртвовања бранилаца ове оазе.

Изоловани од осталог света, још пре четири месеца опкољени са свих страна непријатељем који заиста није био лишен средстава за борбу, гарнизон у Џарабубу непрестано је издржавао све нове и нове нападе и попустио је тек после последње борбе која је трајала 48 часова.

Непријатељ је 19 марта добио значајна појачања како у људству тако и у материјалу и предузео је нове нападе са свих страна. Више стотина моторизованих средстава и блиндираних аутомобила, као и бојни авиони, учествовали су са веома значајним контингентима трупа у овом последњем покушају. Италијански војници издржали су навалу са примерном храброшћу и задржавали непријатељске таласе прецизном паљбом топова из шанчева и митраљеза.

Битка је без престанка трајала целу ноћ и цео дан 20 марта.

Енглеска команда бацала је у напад таласе свежих људи и нових моторизованих средстава. Битка је била крвава. Велики је број мртвих и рањених и са једне и са друге стране, али су ипак енглески губици били већи од италијанских. У зору 20 о. м. борио се још један одред Италијана и италијанска застава још се лепршала на малом утврђењу. Битка је настављена са још већом жестином, а у подне први одбрамбени положај био је савладан од стране бројног непријатеља. У току поподнева командант Кастања, који је био покретач ове одбране, рањен је и битка је почела да тиња.

Ова битка бесумње претставља једну од најлепших страна историје војничке храбрости. Тек када је гарнизон остао без средстава, Енглези су успели да заузму оазу Џарабуб.

БОРБЕ ОКО КЕРЕНА НАСТАВЉАЈУ СЕ НАЈВЕЋОМ ЖЕСТИНОМ

Каиро, 24 марта. — Борбе у Абисинији и Еритреји се настављају. У Абисинији су британске империјалне трупе заузеле Негели, јужно од Адис Абебе, и стежу све више обруч око абисинског главног града. У Еритреји борбе око Керена бесне и даље. Јуче је британска артилерија водила оштар дуел са италијанском артилеријом, која око Керена располаже са око 300 топова, који су сви веома добро постављени. Британска авијација је завладала ваздушним простором над Кернеом, и стално засипа бомбама италијанске положаје, а нарочито везе италијанских трупа са позадином. Керен брани око 40.000 елитних италијанских трупа, међу којима се налазе гренадири из Савоје и алпинци.

Британски министар лорд Бивербрук о јачини британске авијације

Лондон, 24 марта. — Британски министар за авионску продукцију лорд Бивербрук одржао је говор, у коме је подвукао да је британска авијација и квалитативно и квантитативно јача него што је икада до сада била. Шест нових, најмодернијих типова авиона граде се већ у серијама, а други типови ће ускоро бити изграђени такође у серијама. Амерички бомбардери „Либератор" са четири мотора већ пристижу у Енглеску.

Ова слика приказује разгранату мрежу путева у Енглеској

Како су потопљена 22 британска трговачка брода

Берлин, 24 марта. (А.А.) — ДНБ јавља:

ДНБ даје следеће појединости о потапању 22 британска трговачка брода, према изјави једног учесника:

„Пре неколико недеља напустили смо наше воде. Када смо испловили у Атлантик, дочекао нас је снег и лед. За сво време пловидбе страховита хладноћа са повременим вејавицама пратила нас је.

Наши морнари храбро су издржали све временске недаће. Очекивали смо наредбу команданта флотиле да ступимо у борбу. Најзад далеко на хоризонту опазили смо дим који избија из оџака непријатељског брода. Курс наших бродова управљен је према непријатељу.

Из наших топова, наставио је очевидац, отворена је ватра на непријатеља. Први хици уједно су били и први погоци. Један британски брод погођен је по средини. Британски бродови у истом моменту почели су да дају знаке за помоћ. Са свих наших бродова отворена је брза паљба. На неким бродовима експлодирали су казани и разорени су командантски мостови. После кратког времена потопљено је пет непријатељских бродова са укупном тонажом од 33.000 тона.

Продужили смо своје крстарење по океану, очекујући новог непријатеља. Ратна срећа није нас изневерила, јер смо ускоро угледали један већи конвој аустралиских и индиских бродова. На челу непријатељског конвоја налази се бојни брод класе „Малаја". Са непријатељског брода отворена је ватра. Један непријатељски авион избачен је са катапулта бојног брода и почео је да кружи над групом британских бродова. Услед снажне ватре која је отворена са наших бродова, непријатељски авион није нам се приближио. Артилериски двобој није дуго трајао. Под снажном ватром наше артилерије непријатељ је био принуђен да се повуче и да управи свој курс према северу и да се изгуби у вејавици, не знајући да иде у сусрет нашим подморницама које су крстариле у тим водама. Те ноћи наше подморнице потопиле су 33.000 тона непријатељског трговачког бродовља, док је идуће ноћи потопљено још 10.000 тона. Ово је био први успех сарадње наших ратних бродова и подморница на океану. Наша ескадра успела је да још у току дана потопи један непријатељски трговачки брод од 8.000 тона.

Наставили смо да крстаримо. У сукобу са још једним непријатељским конвојем потопили смо још 16 бродова са укупно 75.000 тона. Сви ови потопљени непријатељски бродови потапани су за време од непуних 30 часова.

За време данашњих крстарења наишли смо на још један непријатељски брод. Са британског брода отворена је ватра, а у исто време и послати знаци за помоћ. Наши ратни бродови одговорили су паљбом. На непријатељском броду погинуло је две трећине посаде. Остатак смо примили на наше бродове. Кад смо упитали једног од преживелих официра посаде британског брода зашто су отварали ватру, он је одговорио да је ватра отворена просто ради демонстрације. И поред тога што се у близини налазило више непријатељских ратних бродова, продужили смо да скупљамо по мору преживеле бродоломнике. Поред осталих непријатељских бродова приметили смо и бојни брод класе „Нелзон". Поново је отворена ватра из наших топова. Непријатељ, изгледа, није имао вољу да се упусти у борбу, јер се повукао и изгубио у ноћи."

На крају своје изјаве очевидац је рекао да су немачки ратни бродови после овог успеха продужили са крстарењем по океану, очекујући да наиђу на непријатеља.

Нови амерички бомбардер за обрушавање

Цирих, 24 марта. — „Ноје Цирхер Цајтунг" доноси из Њујорка извештај „Јунајтед Преса" да је једна тамошња фабрика објавила да је саградила нов бомбардер за обрушавање. Нов авион може да развије највећу брзину од 560 км. и може да без спуштања прелети 2.000 км. Осим тога може да носи двоструки терет бомби, према ономе колико је до сада могао да носи са собом бомбардер за обрушавање. Ова ће се машина производити у серијској продукцији за морнарицу

Боравак г. Мацуоке у Москви

Москва, 24 марта. (А.А.) — Агенција Рајтер јавља:

Јапански амбасадор генерал г. Татекава приредио је банкет у част свога министра иностраних послова г. Мацуоке

У току данашњег дана немачки амбасадор г. фон дер Шуленбург приређује свечани ручак у част г. Мацуоке.

КОМЕСАР МИНИСТРА ИСХРАНЕ И СНАБДЕВАЊА КОД ПРОДАЈНИХ ЦЕНТРАЛА ЗА ШЕЋЕР, КВАСАЦ И ШПИРИТУС

Београд, 24 марта. — Министар исхране и снабдевања потписао је решење којим се поставља за комесара код Продајних централа за шећер, квасац и шпиритус г. др. Д. Ђосић, директор Дирекције за исхрану и начелник Одељења исхране Министарства исхране и снабдевања.

Постављањем комесара у овим продајним централама од стране Министарства исхране и снабдевања сада постоје дупли државни комесари у поменутим Централама, јер на основу прописа о њиховом формирању и министар финансија има своје комесаре.

ЈЕДНО ЛИЦЕ МОЖЕ МЕСЕЧНО ОДАСЛАТИ НАЈВИШЕ 1000 КГ ПОШТАНСКИХ ПАКЕТА У ИНОСТРАНСТВО

Београд, 24 марта. — На седници Савета за спољну трговину поново је претресано питање одашиљања поштанских пакета у иностранство, па је решено да једно лице може месечно одаслати највише 1000 кг., и то за плаћање у девизама, а да један пакет не може бити тежи од 5 кг. с тим да у њему не сме да буде више од 1 кг. масноћа за јело.

Иначе и даље у начелу остаје на снази забрана извоза појединих артикала у пакетима, с тим да се листи ових артикала дода, сапун, нове ципеле, кожа за ђонове и нове вунене и памучне ствари.

ПОЗОРИШТЕ

Уметничко позориште приказује у уторак Крајцерову сонату

У уторак, 25 о. м., гостује у Народном позоришту Дунавске бановине реномирано Уметничко позориште са једном од својих најбољих претстава, драматизацијом Толстојеве „Крајцерове сонате". Дело је у престоници доживело код критике и публике јединствен успех. У тринаест филмских промена одиграва се потресна драма коју је неумрли Лав Толстој овековечио у својој причи. Драматизација је врло занимљива, и, ма да остаје верна оригиналном тексту, у њој су испреплетене мисли и опажања великог руског филозофа. Драматизатор Уметничког позоришта дао је и занимљиву режију. У комаду се први пут појављује гђа Слава Кос-Михајловић као чланица Уметничког позоришта. Играју г. г. Никола Поповић, Виктор Старчић, Теја Тадић, Никола Гашић, Александар Стојковић, Мирослав Дедић и гђе Вања Марковић и Бранка Андоновић. Ванредно успешну инсценацију дао је г. Миленко Шербан. Костими су израђени по скицама гђе Ванде Коњовић. Бетовенову „Крајцерову сонату" изводе гђе Лола Станојеевић (клавир) и Илка Пазини (виолина). Због огромног интересовања треба улазнице одмах набавити. Почетак у 20,30 часова увече.

Генерал у пензији г. Вуко Лепетић напушта ускоро Н. Сад

Г. Вуко М. Лепетић, артилериски бригадни ђенерал у пензији, који је у Новом Саду у два маха, дуже времена, командовао већим артилериским јединицама, напушта ускоро Нови Сад и одлази, бар засада, на одмор, са кога ће се, извесно, одмах вратити ако га Отаџбина буде требала.

Пореклом из нашег Приморја, тамо где се састају границе Црне Горе и Херцеговине, г. Лепетић је, још од најмлађих дана, доказао како се треба борити за оно што је свима нама било свето, — за нашу националну и личну слободу и независност. Због тога је доста и трпео и патио.

Првобитно одређен од пок. Краља Николе за питомца војне академије у Београду, са још своја три друга, г. Лепетић је, међутим, са својим другоговима, због неспоразума који је избио између тадашњих влада у Београду и на Цетињу, упућен 1898, као питомац црногорског Министарства војног у Софију, где са великим успехом завршава бугарске војне школе.

По повратку у своју домовину, г. Лепетић, као активан црногорски официр, због јавног манифестовања свог незадовољства са политичким стањем 1907, буде лишен слободе, и, без пресуде, отпуштен из државне службе, заједно са још неколико официра црногорске војске. Осумњичен као антидинастичар, једног дана бива присиљен да емигрира у Београд, али, из разлога политичког опортунитета, не боде примљен у српску војску. Да је тако према њему поступљено, у многоме је допринело и писање тадашње бечке штампе о догађајима у 1907.

Због тога мора да иде у Бугарску. Тамо га примају као активног официра тек после дужег колебања надлежних фактора, који су били обавештени о узроцима његовог емигрирања из Црне Горе, као и о разлозима због којих није био, тада, примљен у српску војску. Бугарски активан официр је био пуних пет година. 1912, као што је познато, Балкански савез, Србија, Црна Гора, Бугарска и Грчка, у циљу ослобођења своје још поробљене браће, навестиле су рат султановој Турској. Г. Лепетић, без предомишљања, одлази у Црну Гору, и моли Краља Николу да га прими у црногорску војску макар као обичног редова. Међутим, Краљ Никола одбија га речима:

— Имам ја доста и Црногораца. Тера ко, свеједно је тамо или овамо. А тамо ће, терако, бити најтеже. Срећан Ти пут.

Г. Лепетић се враћа у Бугарску, добија натраг свој чин у њој; бугарска војска се тада борила против заједничког непријатеља, заједно са српском и црногорском, — против угњетача поробљених балканских народа. Одликовао се у борбама приликом опсаде Једрена 1914, непосредно пред нападај Аустро-угарске монархије на малу, али јуначку Србију, г. Лепетић, тада још увек активан бугарски официр, артилериски капетан, покушава на легалан начин да напусти Бугарску. Пошто му то није пошло за руком, осумњичен је, и, као непоуздан, и политички сумњив, губи команду над јединицом којом је дотле командовао. Због тога су га бугарске војне власти за време трајања светског рата стално држале у Софији, а то под строгим надзором.

После Ослобођења, г. Лепетић је прешао у службу југословенске домовине, а први југословенски гарнизон му је био баш Нови Сад. После службовања у неким другим местима Југославије, дошао је и опет у Нови Сад, као артиљериски бригадни ђенерал, и постављен за команданта артиљерије Прве армиске области. Недавно је пензионисан по својој молби.

ПОЛИТИЧКЕ БЕЛЕШКЕ

„ДА ЛИ КОД НАС НА СЕЛУ ТРЕБА УВЕСТИ СИСТЕМ ЈЕДНОГ ЈЕДИНОГ НАСЛЕДНИКА?"

У Гласнику друштва „Просвете" (Сарајево) објавио је г. др. Урош Круљ, бивши министар и бан, садашњи сенатор, чланак под насловом „Сељачка држава", који допуњује његове раније чланке о „Унутрашњој колонизацији" и о „Сељачком наследном праву" који су већ објављени у „Просветином" календару и часопису. У том најновијем чланку г. др. Круљ заступа мишљење да код нас треба спречити оно што се код других, старијих и културнијих, народа догађа: „бежање са села" у вези са индустријализацијом. Прва реформа би требала бити закон о наследном сељачком праву, чији би циљ био спречавање расцепкања и смањивања сељачког поседа, после смрти домаћина — оца породице. По том предлогу, једини наследник би имао бити само један син, док би остала мушка деца имала отићи у друге позиве. — Г. др. Милорад Недељковић, у „Аграрној мисли", заузима сасвим супротно гледиште. Он тврди да је гледиште г. др. Круља „наивна идиличност", а настојање да се уведе систем једног јединог наследника да је нелогично и противречно. Само Германи и Англосаксонци су за овакав систем наслеђивања, док су Словени и Латини против њега. Специјално код нас, мисли г. др. Недељковић, нема могућности да упослимо оне милионе младића и девојака који би системом једног наследника били бачени на улицу. Индустрије немамо, а не можемо брзо добити ни нових терена за насељавање; немамо ни спољних колонија, и вероватно је да их никада нећемо имати. Затим, правни и морални назори нашег народа би били највећи отпор озаконењу оваквог система наслеђивања. Једини излаз из ове ситуације је, према становишту г. др. Недељковића, повећање продуктивности земље у сељачким газдинствима, са што већим наслоном на задругарство; проширењем обрадиве површине земљишта; стварање узгредних зарада за сеоско становништво; омогућење исељења нашим људима, макар и привремено, у иноземство, ради зараде.

НАЈБОЉИ НАЧИН ОКУПЉАЊА НАРОДНИХ СЛОЈЕВА И НАЈПРЕЧИ ДРЖАВНИ И НАРОДНИ ИНТЕРЕС

Поводом предлога „Југословенске поште" о преуређењу нашег страначко-политичког живота према западним узорима, „Народна правда", орган г. др. Куленовића, министра шума и рудника, у чланку „Окупљање, а не прегруписавање", тврди да је то заправо жеља централиста. „Народна правда" подвлачи ово: „Рад за унутрашњи политички живот на бази постигнутог споразума и рад за спољне интересе државе на бази става какав је већ заузела Југославија у ратном сукобу, најбољи је начин за окупљање народних слојева и данас најпречи народни и државни интерес. Зар би се могло шта боље учинити за те велике државне интересе? Ми мислимо да не би". — То је, нема сумње, можда само минимум оног што је могуће учинити.

„КАРАКТЕРИСТИКЕ НАЈНОВИЈЕГ МАЂАРСКОГ ПОПИСА СТАНОВНИШТВА"

Под овим насловом објављује „Равноправност" белешку о томе како је, недавно, у Мађарској спроведен попис становништва према стању од 31 јануара 1941. Већ сам начин на који је тај попис спроведен, заслужује пажњу, и то не само зато што садржи занимљиве податке о методама пописа, већ и зато што осветљава мањинску политику мађарских власти. — У рубрици 13 листе треба уписати матерњи језик. Према званичном саопштењу, матерњи језик ни је језик мајке, већ језик који пописана особа „признаје својим сопственим и којим најбоље и најрадије говори". У рубрици 15 треба забележити народност. али „независно од матерњег језика". „Равноправност" примећује: „Немађарима се тиме даје могућност да свој матерњи језик забележе као немађарски, али народност као мађарску". — Формулари су отштампани и на мањинским језицима али само за Немце, Румуне, Словаке и Русине, али на нашем језику не. У формуларима на мањинском језику наведени су, у рубрикама 13 и 15, следећи језици: хрватски, српски, и буњевачко-шокачки. Словеначки, или, како га Мађари зову, вендско-словеначки, није уопште наведен. „Равноправност" завршава ова ко: „Вештачка разлика између матерњег језика и народности није никакав новум мађарске статистике. Већ под Аустро-Угарском прављена је разлика између матерњег језика и такозваног опходног језика, чиме се хтело број припадника словенских народности што више умањити".

Г. ДР. ЛАЗА МАРКОВИЋ И РАДИКАЛСКЕ МАСЕ

У једном од прошлих бројева „ДАНА" само сумарно је било репродуцирано писање „Хрватског Дневника" о томе уз кога су радикалске масе данас. ДАН није текстуелно цитирао тај чланак „Хрватског Дневника", већ је изнео и своје мишљење да су данас радикали, већим делом, уз г. Драгишу Цветковића, а мањим делом уз г. др. Лазу Марковића То је дало повода г. др. Марковићу да у једном писму упозори уредништво ДАНА да онај пасус у „Хрватском Дневнику" није гласио онако како га је репродуцирао ДАН. — Г. др. Марковић је формално у праву. Али, ДАН уопште није ни текстуелно цитирао, како је већ подвучено, односни пасус из „Хрватског Дневника", већ је подвукао да су, данас, радикалске масе већим делом уз г. Цветковића, у ЈРЗ, а мањим делом, уз г. др. Марковића, не узимајући у обзир и оне радикале који су приступили Главном одбору РС. Зато, по свему судећи, г. др. Марковић стварно није у праву. Уосталом, заслуге г. др. Марковића за политику споразума су такве да је, објективно говорећи, сасвим свеједно шта је мишљење „Хрватског Дневника" о томе уз кога су радикалске масе..

„ДИ ДОНАУ" О АПАТИНСКИМ ФАНТАСТИЧНИМ ВЕРЗИЈАМА О СУДБИНИ СВ. ОЦА ПАПЕ

„Ди Донау" (недељни католички лист у Апатину) саопштава, поводом дана Св. Оца Папе, да је тај дан свечано прослављен и у Апатину, где су, баш ових дана, неки елементи тврдили да је на Св. Оца у самом Ватикану извршен препад, и да је на мртво претучен, јер да је издао италијанске ратне планове Енглезима. Када су многи трезвени људи упозоравали на нетачност тих вести, они који су их ширили одговарали су ово: — „Црни" су вас сасвим завели! Ви и незнате за чега су све попови способни!

ОДЈЕЦИ И МИШЉЕЊА

СУШТИНА НАШЕГ НАЦИОНАЛИЗМА

Београдска „Народна одбрана", орган истоимене националне организације, објављује уводник г. др. Николе Шкеровића, који, поред осталога, пише:

Наш народ, кога је горко искуство научило, зна да цени све оправдане националне тежње и жеље других народа, као што је знао и зна да цени вредност своје сопствене слободе и независности. Наш национализам значи правичност за сваку нацију а не само за нашу. Наш национализам значи: слободу и независност за сваку нацију, а не само за нашу. Губитком наше државне слободе и независности и страховитим патњама и жртвама које смо дали за ускрснуће наше слободне отаџбине научио се наш народ да и свакоме другоме народу пожели слободну отаџбину. Кад ми говоримо о националној слободној и независној држави, ми разумемо ту не само нас већ и све друге народе, који су свесни своје народности и човечанских права слободне нације. Наша правда је истинска, општа Правда, која је и за нас и за свакога врховни закон у свима радњама, у свима настојањима, у свима односима и међуличне и међународне природе. Ето зашто, из таквог схватања, из таквог морала произилази оно једноставно, јасно и непоколебиво гледање нашега народа на своја права и на догађаје. Ето чим се објашњава она мирна одлучност наше нације с којом гледа на трагичан ток светских догађаја. Код нашег народа је све јасно. Ништа није компликовано: нема ни трунке, ни тренутка сумње што треба радити. То је неумитна, некомпромисна и вечна Правда унапред одредила, а вековно, скупо плаћено искуство потврдило. Има само једна мера и један морал једнак за све народе. Не може бити две врсте правде. Није морално стање које зна народе подвлашћене и повлашћене. Може се усвојити само онај поредак који је заснован на тој Правди вечној, једнакој за све народе. Тога је наш народ, сав народ свих 15 милиона Југословена, потпуно свестан. И доследан те своје свесности и својих схватања решен да брани један поредак, који он, народ, сам хоће и сам одабере и установи, чувајући се брижљиво да ничији туђи поредак не ремети и не руши.

Сва наша прошлост и тешка искуства научила су наш народ да буде правичан и према себи и према другима. То је суштина нашег национализма, то је темељ наше народне етике за које дајемо све.

Ништа туђе не желимо и не тражимо, али ништа своје не дамо, то је основни закон целокупне наше нације. Тај закон заснован је на дубоком схватању као резултату историског развоја и тешког искуства нашега народа. То је закон кога је наш народ спреман и одлучан држати се под свима околностима, без икаквог компромиса. То и ништа више, и ништа мање.

Велике штете од поплаве код Бездана

Бездан, 24 марта. — Водостај Дунава, и поред тога што је почео да опада, још увек је велик. Нагли надолазак воде учинио је велику штету, јер је вода однела већу количину исеченог дрвета из оближњих шума. Рибари су такође претрпели штету, јер је већ две недеље рибарство, услед високог водостаја, потпуно обустављено.

Трговина хмељом у застоју

Према извештају који је начелник Трговинског одељења Банске управе г. др. Араницки поднео Банском већу, трговина нашег хмеља налази се моментано у застоју. Треба имати у виду да ми 95 од сто наше производње извозимо у иностранство, док у годинама са рекордним приносом потрошња хмеља у земљи једва износи више од 2 од сто. Раније се наш хмељ извозио у Немачку, Чехословачку, Аустрију, Италију, Белгију, Швајцарску и Француску, а последњих неколико година највише је извезено у Сједињене Америчке Државе и Енглеску. Услед садашњег ратног стања, извоз у Америку и Енглеску је онемогућен, тако да је од ове кампање извезена само незнатна количина. На подручју Дунавске бановине налази се преко 3.500 мет. центи хмеља која количина чека на извоз, пошто су домаће пиваре већ у пуној мери снабдевене са потребном количином.

ЗНАТНО ЈЕ ПОРАСЛА УНУТРАШЊА ПОТРОШЊА КУДЕЉЕ

Од осталог индустриског биља најбољи резултати у погледу унутрашње и извозне трговине постигнути су у промету са кудељом, односно кудељним влакном. С обзиром на тешкоће увоза сирове јуте, многи артикли, у првом реду џакови, израђују се из кудеље, услед чега је унутрашња потрошња кудеље знатно порасла. Поред пораста унутрашње потрошње, кудеља је била сталан предмет тражње и из иностранства, нарочито у другој половини прошле године. Поред Немачке, у коју се највећи део наше кудеље извозио, показали су интересовање за нашу кудељу и Енглеска, Шведска, Белгија, Чешко-Моравски Протекторат, Данска и друге државе. До закључења послова, међутим са овим државама долази врло тешко, јер, према решењу девизне дирекције, може се у те земље увозити кудеља само у компензацији за сирову јуту. У коликој мери је трговина кудеље претстављала добру коњунктуру за нашу привреду, види се најбоље из формирања цена у току године. Тако је цена сељачке кудеље почетком 1940 год. 16.50—17.50 дин., по килограму, а крајем те године 19—20 дин. Код финијих врста кудеље цене су биле још у већем порасту.

ЈЕДНОДУШНОСТ У АЛИБУНАРСКОМ ЧЕТНИЧКОМ УДРУЖЕЊУ

Алибунар, 24 марта. — На ванредном сазиву скупштине Четничког удружења претресана су веома важна питања у вези са појачавањем акције на прибирању и окупљању свих националних вредности, проширењу делатности и прикупљању позитивних снага у оквир четничког удружења.

У присуству изасланика главног одбора г. Перице Димића, лекара, алибунарско удружење са својих четрдесет чланова, као и овом приликом уписаних још неколико нових, одлучило је да се делатност удружења прошири и постави на висину коју му по сврси означује четничко правило.

Окупљени око свог претседника г. Миленка Радосављевића, учитеља, четници алибунарског четничког удружења поздравили су нове напоре својих вођа у циљу учвршћења свога удружења.

Задруга Срба занатлија има данас преко 200 чланова

Јуче после подне у 16 часова, одржана у Занатском дому 71 редовна годишња скупштина Задруге Срба занатлија, којој је претседавао претседник Задруге г. Станоје Шилић, опанчар.

Пошто је отворио скупштину, г. Шилић је поздравио присутне и изнео целокупан рад Задруге у прошлој години који је био обиман и нарочито значајан, јер је ова стара хумана установа Срба занатлија прославила 70 година свога постојања и плодног рада и том приликом, у оквиру велике свечаности, осветила своју заставу коју јој је даровао угледни новосадски привредник г. Коста Миросављевић.

Из извештаја који је спремила управа и упутила га свима члановима Задруге види се цела активност Задруге у протеклој години. Поред редовне лекарске помоћи и помоћи за лечење својих чланова, задруга је прошле године материјално помогла и неколико чланова који су пострадали од катастрофалне поплаве. И поред повећаних издатака, остварена је уштеда од 21 хиљаду 333.50 динара а према завршном рачуну види се да Задруга располаже са иметком од 291.955.23 динара.

У извештају је нарочита пажња поклоњена свечаној прослави 70-годишњице, па је отштампан лепо састављен историјат задруге и њен дугогодишњи плодан рад.

У извештају се затим износе имена нових чланова који су у току године приступили задрузи, која сада укупно броји преко 200 редовних чланова, поред већег броја помажућих и добротвора.

На предлог управног одбора скупштина је једногласно изабрала за почасне чланове команданта Београда генерала г. Милорада Петровића, који је за време свог службовања у Новом Саду показивао велико интересовање за рад задруге, и претседника Новосадске општине г. др. Милоша Петровића, чијим настојањем је градско веће донело одлуку да се да велики прилог за раздужење Занатског дома чији је власник и Задруга Срба занатлија.

Г. Косту Миросављевића, који је Задрузи поклонио заставу и већи број књига за библиотеку, задруга је изабрала за почасног члана и убележила га за великог добротвора.

На крају је извршено попуњавање упражњених места у управи па је скупштина закључена.

У недељу, 30 о. м., у 11.30 часова, Задруга ће одржати помен својим умрлим члановима.

ТУРИСТИЧКЕ ВЕСТИ

НОВЕ ДУЖНОСТИ ТУРИСТИЧКЕ ПРОПАГАНДЕ. — Прошлих месеци било је говора на компетентним местима о оснивању Туристичке задруге за кредит и штедњу са седиштем у Београду, Загребу и Љубљани. Идеја је начелно прихваћена са пуним симпатијама, иако њено реализовање моментано отежавају ратне прилике.

Наш мали човек постаје и у области туризма центар пажње. У вези с тиме требаће, — како се са мериторне стране подвлачи, да се спроведу јаче и шире реформе. А путеве тим реформама има у првој линији да утре нова, добро смишљена, туристичка пропаганда на свим линијама њеног делокруга. Ослобођена старих „романтичких“ метода има да — поред општих државних и националних интереса — води на сваком кораку рачуна о привредним, управо материјалним интересима туристе који троши и рецептивног туристе који при вређује.

ИСПЛАТНИ КУРС РАДНИЧКИХ УШТЕЂЕВИНА У НЕМАЧКОЈ. — Редовне дознаке југословенских радника у Немачкој исплаћују се корисницима у Југославији за сада по курсу од дин. 15.30 за једну марку. За старе уштеђевине (вишкове) важи још стари курс дин. 14.30 за једну марку.

Курсеве одређује немачко Министарство привреде и југословенска Народна банка.

ПРЕВОЗ ПУТНИЧКИХ АУТОМОБИЛА НА ПАРОБРОДИМА ЈАДРАНСКЕ ПЛОВИДБЕ. — Јадранска пловидба саопштава ову тарифу превоза аутомобила: Из Сушака до Дубровника или обратно, кола изнад 1000 кг дин. 1800, испод 1000 кг. дин. 1300, из Сплита до Дубровника или обратно дин. 1100, односно дин. 900, из Сушака до Сплита дин. 1650, односно 1150 динара. У ценама је урачунат трошак утовара и истовара.

ПРОЛЕЋНА ПУТОВАЊА. — Сунчани пролећни дани увећавају радости путовања. Друштво Путник отворило је сезону групних путовања организацијом ускршњих излета у Јужну Србију, на горњи Јадран и на јужни Јадран. Посетиоци Јужне Србије, од 16 до 23 априла, видеће Скопље, Велес, Прилеп, Битољ (Перистер), Ресан (Преспанско Језеро), Охрид, Стругу, Дебар, Маврово Ханове, Гостивар и Тетово. Цена је излету (полазна и повратна станица Београд) — укључивши све трошкове пута, у другој класи 1750. у трећој кл. 1600 динара.

САЈМОВИ И ИЗЛОЖБЕ У ИНОСТРАНСТВУ. — Генерална дирекција државних железница одобрила је повластице у пола цене на нашим железницама посетиоцима сајмова и изложби у Будимпешти (сточни и пољопривредни) од 29 фебруара до 6 априла, у Милану од 7 до 26 априла, у Пловдиву од 16 априла до 5 маја, у Будимпешти од 22 априла до 12 маја и у Бреслави од 15 до 24 маја 1941.

Покренута је акција за подизање соколског дома у Кању

Кањ, 24 марта. — Соколско друштво Кањ одржало је скупштину, на којој су друштвени функционери известили чланове о раду друштва у прошлој години.

На крају је донесен закључак да се покрене акција за подизање соколског дома.

У последње време Соколско друштво Кањ, под вођством свога старешине г. Саве Бостошког, показује видан напредак како у самом раду, тако и у бројном повећању чланства Д.

Г. Добрица Милутиновић гостовао у Ковиљу

Горњи Ковиљ, 24 марта. — Овде је гостовало повлашћено позориште из Београда, под управом г. Миленка Поповића, а уз пријатељско суделовање г. Добрице Милутиновића. Г. Милутиновић је рецитовао две песме од В. Илића мл., Мајчино срце од Ришпена и др. Ковиљчани, који су у великом броју посетили ову приредбу, топло су поздравили великог уметника г. Добрицу Милутиновића. Одговарајући на поздраве, г. Милутиновић је нагласио да је још као дете, пре 40 година, био први пут у Ковиљу на црквеној слави. После претставе приређена је гостима вечера.

Плодан рад Кола српских сестара у Алибунару

Алибунар, 24 марта. — Коло српских сестара у Алибунару приредило је костимиран бал, који је материјално и морално потпуно успео. Коло српскихх сестара из својих прихода одржава Женску занатску школу и одева сиромашну децу. Друштво има и своју кућу у вредности од 200.000 дин., коју су му поклонили Андрија Лозанов, поседник, и жена му Марта рођ. Ковачевић, из Алибунара, који су учинили и много других доброчинстава. На челу друштва налази се агилна претседница Мара Сауер, рођ. Поповић, забавиља, која је за свој плодан рад одликована орденом Св. Саве.

На пролећном сајму у Београду појавиће се многобројни излагачи пољопривредних машина

Београд, 24 марта. — Значај пролећног Београдског сајма за земљорадника из године у годину непрекидно расте. Тај развој јасно ће бити изражен и овога пута на Четвртом међународном пролећном сајму у Београду, који се одржава, као што је познато, од 10 до 20 маја. Тај значај за земљораднике и нашу пољопривреду уопште долази отуда што је учешће излагача пољопривредних машина на Београдском сајму све веће. Поред домаћих произвођача, узимају учешћа редовно и све више излагачи пољопривредних машина из иностранства. Овога пролећа биће на Београдском сајму први пут изложене и пољопривредне справе из Совјетског Савеза. Значај већег броја излагача ових артикала на сајмовима је у томе што је избор за интересенте шири, могућност поређивања већа.

Водећи рачуна о сточарско-пољопривредном карактеру наше земље, Управа Београдског сајма решила је да оствари и сајмиште за те производе. Тако ће у најскоријем времену почети радови на изградњи сточарско-пољопривредног дела сајмишта, које ће, за разлику од садашњег индустриског, увозног сама, претстављати извозни сајам Југославије и Југоистока уопште.

Поред ових пројектованих радова, на Београдском сајму већ су у току извести радови на проширењу изложбеног простора. Тако се гради репрезентативни павиљон број 6, чија ће површина бити 3.500 кв. метара.

КОЗМЕТИКА

Данас нема старих жена

Све жене треба да пођу од ове чињенице: човек не може остати вечито млад. С таквом утехом и многим старијим женама биће лакше да поднесу старост. Али баш у време када старост долази влада код огромне већине жена заблуда. Док вечито крију и смањују своје године, оне у исто време, сасвим безразложно, мисле да су већ старице и очајне су због тога. Жена која има 45 година није још ни издалека стара, нити јој се данас, при савршеном стању козметике и моде, може у то доба придати атрибут „баба". По данашњим појмовивима, жена се у то време налази тек у својим средњим годинама, дакле — далеко од праве старости.

Велика је грешка што жене пре времена и стално помишљају на старење. То изазива код њих и велику душевну тромост, мрзовољност и нервозу. Ниједна жена се не сме запустити; она мора неговати своје тело.

Није никада касно отпочети са неговањем лица. Мало воље, мало стрпљења, и ви ћете постићи неочекиване резултате.

Циљ мојих козметичких савета и упутстава није да ви затрпавате погрешке слојевима пудера и крема, како би сакрили боре, пеге и флеке. Напротив. Лице се мора тако неговати да и после умивања изгледа свеже и младалачко.

По моме мишљењу, прво и најважније је посетити једну козметичарку доброг гласа, која има доста искуства и која је својим радом и гласом постигла добре резултате. Та ће вам козметичарка дати искрено упутство шта да радите и како да почнете са модерном и исправном негом лица. Држите се свега тачно што вам је она одредила и после извесног времена потражите даља упутства. За три дана се не може створити чудо, али после неколико недеља ви ћете већ постићи неочекиване резултате.

Не треба се плашити старости. Старих жена, уопште више нема! Козметика је данас толико напредовала и толико се усавршила нега лица, да се често догађа да понека жена која негује своје лице и у четрдесетим годинама изгледа млађа од жене од 30 година, која не обраћа пажњу на негу.

Шта вреде елегантне лепе хаљине и шешири по најновијој моди, ако је лице наборано, масно или пресушено, са лишајевима? Довољно је пола сата дневно, па да лице постане чисто, глатко и баршунасто.

Биљана, Нови Сад
Његошева 2/I, тел. 28-32

*

Свака читатељка која пошаље адресиран коверат са марком и купоном ДАНА добиће бесплатан одговор о индивидуалној нези лица и тела. Молим тачан опис лица. Биљана, Нови Сад, Његошева ул. 1/I, десно.

КУПОН
31
за бесплатни козметички савет
»Дан«, 25-III-1941

На новосадском вашару продато је стоке за преко два милиона динара

Пролећни вашар, који је одржан 21 и 22 о. м., поред тога што су били радни дани, успео је преко сваког очекивања. На велико изненађење посетилаца није било ни кише, јер је до сада био редак случај да би новосадски вашар прошао без пљуска. Довоз стоке био је доста велик и обављен је велики промет. Продата је и значајна количина занатске и остале робе. Промет стоке износи, према процени, преко два милиона динара.

Према подацима Градског трошаринског звања, продато је: 5 пастува, 61 коњ, 39 кобила, 8 омица, 3 бика, 79 волова, 64 краве, 13 јуница, 6 телади, 97 свиња и 85 прасица.

Град је наплатио на име вашарских такса око 20.000 динара. Ако се узме у обзир да су таксе мање него у прошлој години, промет на пролећном новосадском вашару је задовољавајући.

Самоубиство ратара из Кисача

Марибор, 24 марта. — На југословенско-немачкој граници, на мариборском делу, погранична стража зауставила је три човека који су хтели да се пребаце преко границе. Један од њих Јанко Червени, ратар из Кисача, успео је да побегне у оближњу шуму, где је извршио самоубиство. Остала двојица Херман Фридген и Антон Моргет, предати су полициским властима.

Поплаве у Алибунарском срезу

Алибунар, 24 марта. — У Алибунарском срезу, нарочито у општинама Св. Михаило, Иланца, Добрица, Маргитица и Алибунар, више хиљада јутара оранице и првокласних сенокоса је под водом. Најстарији људи не сећају се да је икада подземна вода поплавила толико најплоднијег земљишта на коме већином роди пшеница. Многе су и куће попадале, нарочито оне од набоја.

Хапшење пекара-обијача из Старог Бачеја

Истражном судији предат је данас Ђорђе Јаковљевић, пекар из Старог Бечеја, за којим је била издата потерница стога што је 9 фебруара прошле године обио локот на продавници шећера „Оријент" у Старом Бечеју, која је власништво Јована Шипоша, из које је однео већу количину шећера, чоколаде и бонбона, као и 300 динара у готовом. После тог дела он се изгубио из Бечеја и крио се у разним местима, али га је најзад, на основу потернице, ухапсила београдска полиција.

Због свађе са мужем једна жена из Стајићева покушала да се отрује

Петровград, 24 марта. — Јелена Мучалов, стара 40 год., из Стајићева, попила је камену соду. Превезена је у болницу где је изјавила да је покушала да изврши самоубиство због неслоге са мужем који ју је неколико пута истукао и да јој је, због рђавог живота, досадио живот.

Елегантни компле, капутић тамносиво-бео са црвеном блузом

Лопов покрао ауто индустријалца из Плавне

Г. Андрија Варга, власник кудељаре у Плавни, оставио је јуче свој ауто пред кућом у Железничкој улици бр. 60. Он није закључао кола, а то је искористио неки засада непознати крадљивац и украо ташну у којој се налазило 8.000 динара у стотинаркама, један револвер „Маузер" и неколико штамбиља кудељаре у Плавни.

Када се, после краћег задржавања у кући, г. Варга вратио, приметио је крађу и одмах пријавио полицији. Полиција води истрагу.

Код Бачке Паланке камион је прегазио једног радника

Бачка Паланка, 22 марта. — На путу између Чиба и Бачке Паланке теретни аутомобил, којим је шофирао Миливој Јатић, надетео је на радника Раду Ђаковића и прегазио га. Ђаковић је на путу за Бачку Паланку издахнуо. (ДАН)

Врачара оперушила своју лакомислену жртву

О разним „врачарским аферама", тј. о преварама које су разне „видовите" враваре вршиле, захваљујући лаковерности света, а нарочито многих жена, већ је и сувише било речи у штампи. Па ипак, опет се нађе лаковерних жена које наседају триковима препредених врачара.

Тако је и Ленка Димитров, за коју се прича како уме да врача, нашла себи жртву и, наравно, дигла јој паре. То се опет десило захваљујући причама жена које је Ленка „излечила" и које су јој правиле велику рекламу. Тако су о њеним „способностима" причале и Верони Хајзер, жени Андрије Месароша, трговца, у Алексе Шантића ул., 52, која је узалуд тражила лека својој срчаној болести. Наивна жена је поверовала да Ленка заиста „лечи" и пошла је да је потражи чак тамо код Алмашког гробља. Димитрова је затражила од Вероне 5000 динара па ће је „излечити", а затим је почела да „врача" и да прича како је у питању болест коју лекари не могу да излече, него то може само она, Ленка.

Верона Хајзер се уплашила и пала онесвешћена, а „врачара" је то искористила и претресла је и узела јој 3700 динара које је ова имала код себе. После тога је „ухватила маглу".

Када се Верона пробудила из несвестице, било јој је доста и врачања и бајања и одмах је била начисто да јој је Ленка однела „чини" па је цео случај пријавила полицији, која је Ленку ухапсила те ће, по завршетку истраге бити предата суду.

Старац из Ковачице тровао се јер је — несрећан

Петровград, 24 марта. — Ђура Злох стар 50 година, из Ковачице, покушао је да изврши самоубиство попивши камену соду. На саслушању је изјавио да је он увек био несрећан. Пре три недеље Окружни суд у Панчеву осудио га је на три месеца затвора због туче а сада је добио опет једну рђаву вест. Из ових разлога хтео је да скрати себи живот.

ФИЛМ

Новосадска биоскопска публика имаће у пролећној сезони прилике да ужива у низу одличних филмова

Новосадска биоскопска публика имаће у пролећној сезони прилике да гледа филмове који ће јој пружити несвакодневно уживање. Најлепша и најбоља дела овогодишње светске филмске продукције рећаће се на платну новосадских биоскопа.

Неоспорно најбољи руски филм је Сорочински сајам, први руски филм у природним бојама. Овај филм је симфонија руског колорита, руских типова, руских песама и игара. Филм руског села, како га гледа највећи руски сатиричар, Николај Гоголь, својим „смехом кроз сузе". Филм је режирао Николај Ек, славни режисер филма „Пут у живот".

Први филм познатог сатиричара Бернарда Шоа је израђен по његовој истоименој комедији Пигмалион. Тај филм је најуспелија сатира на манире савременог друштва, препуна оштре ироније Шоа, који немилосрдно показује грешке и рђаве стране модерног друштвеног слоја. Филм је режирао сам аутор, а главну улогу игра, поред славног енглеског карактерног глумца Леслиа Хауарда, још и највеће откриће енглеског филма, Венди Хилер.

У филму пикантног хумора Гладна љубави играју први пут заједно најлепши филмски љубавници Линда Дарнел и Тајрон Пауер, као млади брачни пар. Она... неискусна, млада и лепа женица, које слепо верује свом шармантном мужу чак и онда кад иде на „седнице" и „пословне састанке", он... мушкарац пун шарма и привлачности, који још није схватио све „законе брака", воли своју дивну женицу до лудила — но ипак налази да су привлачне и друге жене... Филм је шлагер савршене елеганције и духовитости, пун ведрине и пикантних ситуација које својим интимним хумором неодољиво голицају и насмејавају до суза.

Филм Јуришна бригада даје историју оних борби које су претходиле развоју петог континента — Аустралије. Главну улогу, неустрашивог капетана Фјуриа, названог „Робин Худ Аустралије", игра Бриан Ахерн, а његовог друга у борби Блекиа креира популарни Виктор Мек Леглен. Овај је филм режирао познати режисер, Хал Роч, који је у низу незаборавних сцена дао праву слику динамике оног времена кад се стварала аустралиска слобода и независност.

Љубитељи каубојских филмова имаће прилике да виде свог љубимца Боба Бекера у три филма: Опасне стазе, Шака одлучује и Црни бандит. Боб је прави каубој са Дивљег запада са свим особинама који одликују ове романтичне јунаке: храброст, снага, сигурна рука, племенито срце и здрав хумор. Поред тога, Боб одлично свира на гитари и има леп и умиљат глас, па је и као певач одличан.

Један од најлепших француских филмова је романтична историска драма из живота Француске у доба великих љубави, витешких двобоја и крвавих злочина, Грбоња Витез Лагардер. Витез Лагардер је јунак, племенити карактер, борац за правду и бранилац немоћних против насилника. Филм је један од најсјајнијих страница из историје француског племићког живота.

Далеко најсјајнија мађарска комедија је филм Тражи се вереник. Две девојке и два младића услед фаталне забуне буду стално замењени и стварају најкомичније сцене. Једна кројачка етикета на погрешном месту изазива лавину комике и хумористичких заплета. Нико више не зна ко је ко и ко је чији вереник у урнебесној комедији пуној блиставог хумора, вицева и сјајних комичних ситуација. Калма Латабар, најбољи комичар младе мађарске глумачке генерације, даје овде своју најбољу креацију.

Последњи филм славног мађарског комичара Ђуле Кабоша је филм Час одлуке, дирљива и дивна драма о незнаним херојима културе, о глумцима који кроз патње и разочарења остају верни својој уметности и позиву. Трагикомичне пустоловине велеградских глумаца који долазе у паланку да шире културу а наилазе само на ускогрудост и нетрпељивост. Парадна улога Ђуле Кабоша.

Сеоска Венера је филм из народног живота према истоименом позоришном комаду славног Лајоша Зилахиа. То је филм који одише дахом земље, осећајем села и неисквареном искреношћу његових становника, у којем романтика душе и срца даје са реалношћу живота хармоничну целину.

Филм Краљица Елизабета даје историју трагично преминуле краљице — сјајна креација Каталине Каради.

Рат, љубав и мржња, страст и похота — то су мотиви филма Кафе Москва. Потресна драма са граница Русије, сусрет двају срдаца, која подједнако куцају за своју домовину.

Ово су најзначајнији филмови ове пролећне сезоне. За набрајање свих не би имали довољно места. Х.Д.

СПОРТ

Три меча Југославија — Мађарска

А-тимови Југославије и Мађарске играли су у Београду нерешено 1:1

Југословенски подмладак победио је мађарски са 3:1, док је наш Б-тим изгубио у Пешти са 2:0

У недељу по подне одиграна су три фудбалска меча између изабраних тимова Југославије и Мађарске. У Београду, између А-тимова и подмладака, а у Будимпешти између Б-гарнитура.

На стадиону БСК-а, пред око 20.000 посматрача играли су, прво, изабрани играчи подмлатка Југославије и Мађарске. Наши малишани победили су са 3:1 (1:0). Ова утакмица била је на високом нивоу и одушевила је све присутне. Оба тима дала су изврсну игру, а нарочито домаћи, који је био бољи и заслужено извојевао победу. Судио је г. Мика Поповић.

Главни сусрет био је између А-тимова. Резултат је био нерешен, 1:1 (1:1).

Састави противника били су:

Југославија: Мркушић, Брозовић, Дубац, Манола, Јазбиншек, Цанић, Цимерманчић, Ваљаревић, Божовић, Велфл и Николић.

Мађарска: Чикош, Сич, Биро, мл. Шароши, Полгар, Пакозди, Кинчеш, Берец, Женгелер, Бодола и Ђетваи.

Ова утакмица била је на слабијем степену лепоте од предигре. Играли су млако и Југословени, и Мађари. Одбране су биле на свом месту, средњи редови с променљивим успехом, док су навале и једних и других оскудевале у одлучним акцијама пред голом. Мађари су били физички супериорнији а наши с лепшим акцијама у пољу и с више шанса пред голом. Утисак је остао да су домаћи пропустили врло згодну прилику да однесу победу.

Гол за Мађаре дао је десно крило Ђетваи у 8 м. првог полувремена, а гол за Југославију Ваљаревић у 41 м. првог дела игре. Судио је италијански судија г. Скорцони.

У Будимпешти, Б-тимови Мађарске и Југославије играли су пред 15.000 гледалаца. Победили су Мађари са 2:0 (2:0). Игра није задовољила публику, јер су оба противника дала просечан фудбал. Победа је припала тиму који се боље снашао пред голом. Југословени су уочи меча морали да измене тим; Савић је отказао због болести, тако да је А. Петровић морао да игра на крилу. Попеску је пак играо бека на место Кремера, и то с успехом. Судио је г. Беранек.

—о—

Мачва—ЖСК 3:2

Инђија, 24 марта. Првенствена утакмица између Мачве и Железничара завршила се победом Шапчана са 3:2.

Судија г. Никола Поповић.

Нове књиге и листови

„МААГИЗИН СИНЕМА". — За петнаест година непрекидног свог излажења, загребачки месечни часопис „Магазин Синема" стекао је многобројну верну и одушевљену публику широм целе Краљевине. И то је управи тог часописа дало повода да покрене и своје издање у ћирилици. Први ћирилски број угледао је света ових дана. Овај часопис читалачком свету пружа прилику да ужива у дивним сликама, које репродукује у беспрекорној штампарској техници, а уз то на својих 90 страна осмине доноси бројне чланке и расправе као и биране новеле из пера најбољих писаца, наших и страних. „Магазин Синема" може се добити у свима продавницама новина по цени од само 15 динара. Уредништво је у Загребу, Боговићева 1.

ВИНОВЕ ЛОЗЕ, ВОЋНЕ САДНИЦЕ, ВИСОКЕ И ПАТУЉАСТЕ, ЦВУНАСТЕ РУЖЕ итд.

Можете добити са гаранцијом код чувеног расадника ЛАДИСЛАВА ШЕВАРА, Петроварадин Телефон 71-70

ПРЕТПЛАТИТЕ СЕ НА ДАН!

УЗ МЕСЕЧНУ ПРЕТПЛАТУ ОД 24.— ДИНАРА ДОСТАВИЋЕМО ВАМ, ПРЕКО НАРОЧИТИХ РАЗНОСАЧА НОВОСАДСКО ИЗДАЊЕ ДАНА У СТАН ОДМАХ ПО ИЗЛАСКУ ЛИСТА ИЗ ШТАМПЕ

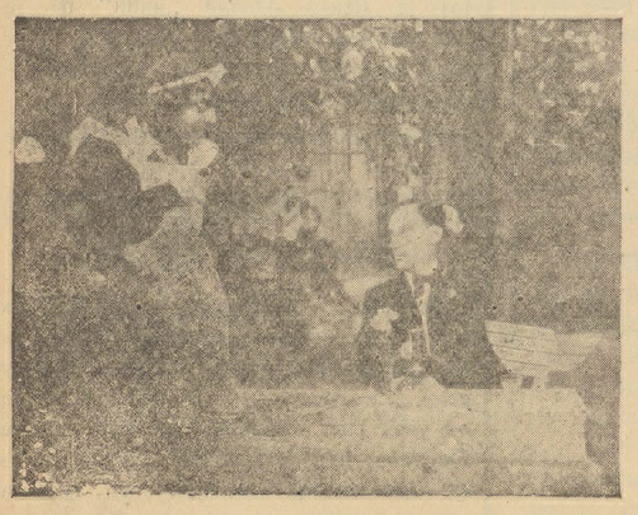

Калман Латабар у филму „Тражи се вереник"

Антал Пагер и Клари Толнаи у филму „Час одлуке"

Алис Нађ и Јанош Олас у филму „Сеоска Венера"

НОВОСАДСКИ ЖИВОТ

БИБЛИОТЕКЕ И МУЗЕЈИ

Библиотека Матице српске отворена од 8—12 и 15—17 часова. Музеј Матице српске отворен од 11—12 часова.

*

КУДА ЋЕМО ВЕЧЕРАС?

БИОСКОПИ:

ОДЕОН: Лакеј Хиполит.
РОЈАЛ: Тунис и Суец.
РЕКС: Три живота једне жене.
АПОЛО: Оперета.
ПАЛАС: Поручник Ности.

*

ДЕЖУРНЕ АПОТЕКЕ:

Од 22 до 28 марта

Кр. Дворска апотека Мр. Ст. Д. Поповића, Краља Петра II (Футошка) 124. Телефон 33-74.

Апотека Попић, Николе Пашића 13. Телефон 23-79.

Апотека Насл. Жигровића, Петроварадин.

*

РОЂЕНИ, ВЕНЧАНИ И УМРЛИ

Рођени су: мушко дете Ане Јурина, надничарке, мушко дете Стевана Пајића, радника и Милке Затезало, женско дете Ђуле Папа, дуборезача и Розалије Чисар, мушко дете Јанка Станковића, чиновника и Руже Јоксимовића, мушко дете Јосипа Папа, кројача и Марије Кеваго, женско дете Антона Јарњевића, надничара и Терезије Бајковића, мушко дете Илоне Жамбоки, домаћице, Јано, син Јана Пикенадес, ратара и Ана Ђуравка.

Венчани су: Јанош Очкаји, колар и Терезија Вајс.

Умрли су: уд. Марија Риман, р. Шош, домаћ., 78 год., Георг Шмит, жандарм у пензији, 70 год., Франц Шлахткамер, прив. чиновник, 79 год., уд. Катарина Параг, р. Канде, домаћица, 77 год.

—О—

НОВОСАДСКА БЕРЗА

Нови Сад, 24 марта.

ПШЕНИЦА: Уредбом утврђене цене.

ЗОБ бачка, сремска и славонска од 412.50 до 417.50.

КУКУРУЗ. У смислу Уредбе о промету кукуруза за 1940-41, повремено сув са 20% влаге 224, вештачки сушен са 14% влаге 250.

БРАШНО ПШЕНИЧНО: са подручја Дунавске бановине: франко млин, вагон или шлеп без скупног пореза на пословни промет и без врећа: 0гг 0г и грис, 723, 70% просејано хлебно 358, 85% јединачно 382.50, просто непросејано 351, кукурузно просејано 321.

МЕКИЊЕ: са подручја Дунавске бановине франко млин, вагон или шлеп, без скупног пореза на пословни промет и без врећа: пшеничне 200, кукурузне са клицама 150.

ПАСУЉ бачки и сремски без врећа 630—635.

КРОМПИР славонски ела 162.50 до 167.50.

Тенденција: непромењена.

Келнер покушао да изврши самоубиство у гостионици

Павле Халока, 21-годишњи келнер код „Елита", јуче се напио и лумпујући доспео је најзад до „Славоније", у Арсе Теодоровића ул. Ту је из досад још непознатих разлога покушао изненада да изврши самоубиство, ударивши се ножем у груди. Одмах су позвана кола за спасавање, те је пренесен у болницу. Полиција је повела истрагу да отврди разлог овог његовог покушаја.

ДНЕВНЕ ВЕСТИ

Постављен је за почасног судију при Окружном суду за 1941 годину, г. Тибор Кеслер, трговац, члан фирме Јаковљевић и Кеслер у Новом Саду. Г. Кеслер је положио заклетву пред претседником суда г. Светиславом Максимовићем.

Техничко одељење Банске управе одржаће 27 марта, у 11 часова пре подне, у својим просторијама, прву писмену лицитацију за израду намештаја у већници банске палате у Новом Саду. Предрачунска сума је 921.800 динара.

Мост преко канала Краља Александра у близини Градске кланице, као што је познато, демонтиран је и на тај начин је саобраћај између града и Ратног острва обустављен. Саобраћај се обавља чамцима. Месари који возе стоку на клање у кланицу треба да обилазним путем дођу до кланице, преко Темеринске улице. Тај пут до кланице дужи је за 4 километра од досадашњег пута преко демонтираног моста. Како се сазнаје, услед ових тешкоћа, почело је „црно клање" у Новом Саду, јер многи месари врше клање у својим кућама.

Објављен је у ДАНУ напис под насловом „Књижевна сарадња престонице и Војводине", у броју од 23 о. м., Омашком је у чланку изостала једна реченица, коју сада бележимо и истичемо да су излагања у чланку лично мишљење писца чланка.

Редовно купање у Новосадској минералној јодној води значи: здравље

Регистрација бициклова вршиће се од 24 марта до 9 априла

Управа полиције издала је Наредбу о регистрацији бициклова за 1941 годину. У току месеца марта и априла ове године сви сопственици бициклова дужни су да престану Управи полиције у Новом Саду (Школска улица, бр. 7, ради регистрације бициклова за 1941 годину, и то овим редом: 24 марта од броја 1—500, 25 марта 501—1000, 26 марта 1001—1500, 27 марта 1501—2000, 28 марта 2001—2500, 29 марта 2501—3000, 31 марта од 3001—3500, 1 априла 3501—4000, 2 априла 4001—4500, 3 априла 4501—5000, 4 априла 5001—5500 5 априла 5501—6000, 7 априла 6001—6500, 8 априла 6501—7000 и 9 априла 7001—7500.

Сви сопственици бициклова, као што је одређено према данима и бројевима, дужни су означеног дана да престану са бициклом ради регистрације за 1941 годину Управи полиције и собом понесу саобраћајну књижицу.

Пријаву за регистрацију бицикла сваки сопственик добиће у Управи полиције (I пол. станица) и на њу прилепиће таксену марку од 5 динара. Исто тако уплатиће 10 динара на име путног фонда за 1941 годину, 11.50 динара за регистарску таблицу, 10.50 динара за пријаву и картоне и 4 динара за упутство за бициклисте. Укупно регистрација стаје 36 динара.

Ко од сопственика бицикла буде спречен да лично претстане Управи полиције ради регистрације може упутити у ову сврху друго лице, које ће са саобраћајном књижицом и пријавом обавити потребне радње око регистрације.

Уплата путног фонда и регистрација вршиће се у означене дане од 15 до 18 часова.

Ко не буде поднео пријаву за регистрацију у означене дане биће узет на одговор и кажњен.

Професор г. Никола Крстић, из Београда, одржао је успело предавање о теми „Путеви судбине".

Одржале су јуче годишње скупштине Железничарска набављачка задруга с о. ј., Централно пчеларско удружење „Војводина", Набављачка задруга државних службеника и Католичка читаоница у Дударској улици. На скупштинама су прочитани извештаји о раду и на основу правила изабране нове управе.

Удружење занатлија у Новом Саду извештава све своје чланове да ће се 9 редовна годишња скупштина одржати у недељу 30 марта, у 14 часова, у просторијама Занатског дома (Трг Кнегиње Зорке, 15).

Нестала

црна ташна за акта

21 о. м. после подне у Новом Саду из аутомобила пред кућом Железничка ул. 60, са новцем и разним документима, 4 пасоша и Маузер револвером бр. 404.245.

Новац нека задржи ко је нашао ташну

а све остало нека достави на адресу: ВАРГА АНДРИЈА, Нови Сад, Железничка ул. 60, уз награду од 1000 динара.

МАЛА ПОЛИЦИСКА ХРОНИКА

Г. Андрија Варга поднео је полицији пријаву да је непознати лопов из његовог аутомобила украо новчаник са 8.000 динара, која је свота била у стотинаркама. Лопов је узео још и неке предмете из аутомобила. Истрага се води.

У радњу г. Рудолфа Пајкерта, штампара, неко је провалио и украо много разних ствари, тако је гласила пријава полицији. После спроведене истраге, ухапшен је Јован Јурић, радник, код кога су украдене ствари пронађене. Јурић ће бити упућен истражном судији Окружног суда.

Сими Пачејском, у Приморској ул., 29, неко је са тавана украо 5 кг. сланине. — Полиција је ухапсила Душана Стефановића, беспосличара, и Ивана Кнежевића, обућарског помоћника, због тога што су у трамвају Јовану Игњату, трговачком помоћнику, извукли из џепа 280 динара. На њих се сумња да су извршили још неке крађе у Новом Саду. — Г. Степан Рис, управник поште у пензији, пријавио је полицији да су му непознати крадљивци украли 5 кокошака и једног петла племените расе у вредности од 500 динара. — Смиљи Лакић, из Господјинаца, неко је у возу за Нови Сад извукао новчаник са 700 динара. — У Његошевој улици, бр. 8, десила се дрска крађа. Обијач је искористио моменат када гђица Наталија Цуња, учитељица, није била у своме стану те га је обио и из ормана украо пар минђуша, женски брилијантски прстен и друге ствари. Води се истрага.

Нови прилози за зимску помоћ у Новом Саду

Акционом одбору за зимску помоћ у Новом Саду приложили су, поред већ објављених: г. Лаза Дунђерски, 20.000 динара, г. Јован Костић, главни државни тужилац, 500, Удружење угоститеља Н. Сад 7.358, Одбор за приређивање Народне забаве 10.000, г. Никола Тапурдић 10.000, Дирекција „Аполо" биоскопа 4.100, г. Никола Танурдић 2.622, Секција пекара 2.420, Касациони суд 1.000, чиновници Финансиске дирекције Н. Сад 991.50, Удружење II школског среза 768, Савезно ловачко удружење Н. Сад 930, Просветно одељење Банске управе 688, чиновници Главне царинарнице 520, професори II мушке гимназије 520, г. Владимир Стефановић 500, г. др. Јован Латинчић 500, особље железничке станице 422, наставници Женске гимназије 385, г. др. Петар Шварц 300, учитељи II школског среза 250 Техничко одељење Банске управе 245, гђа др. Ана Вермеш, лекар 200, г. Никола Костић 200, Х. Блатман 200, Државни хигијенски завод Н. Сад 198, Среско начелство Н. Сад 141, Мушка грађанска школа 120, Светислав Летић 100, особље Државног тужилаштва 90, Удружење занатлија — ковачка секција 1470 Удружење трговаца 9.000 динара.

НАПРАСНО ЈЕ ПРЕМИНУО ПРИВАТНИ ЧИНОВНИК ВЛАДИМИР ВРАНИЋ

У Новом Саду је напрасно преминуо у својој 52 години, Владимир — Лазо Ђ. Вранић, приватни чиновник у Загребу. Покојни Вранић дошао је ових дана у госте своме брату, познатом новосадском ресторатеру и претседнику Удружења угоститеља Дунавске бановине г. Ману Вранићу. Јуче је пок. Вранићу позлило, те је после кратког времена напрасно преминуо. Сахрана ће се обавити у уторак, 25 о. м., у 4 часа после подне на св. Алмашком гробљу.

БОКС-МЕЧ У НОВОМ САДУ

Боксери Б. к. „Младост" победили су чланове „Рапида"

Лазар Џепина савладао је првака Јакова Химелсбаха у другој рунди

Професионално-аматерски бокс-меч из међу Џепининих и Химелсбахових пулена који је одржан у суботу увече увече у „Слободи", показао је углавном, изузев два сусрета, једну слику бокса. Те борбе више су личиле на рвачке мечеве.

Сауер Шам (М)—Апт Леополд (Р), слаба егзибиција.

Карио Арон (М)—Шмит Јакоб (Р), комична борба — нерешена.

Розенрајх Мирослав (М)—Шауер Јован (Р), сигурна победа Розенрајха који је већ боксер са добрим својствима.

Карио Леон (М)—Фрања Барт (Р) меч рвања — нерешен.

Јосип Александар (М)—Волтер Ђорђе (Р), победио Александар врло ниским јаким ударцем;

Јатић Александар (М)—Хартлинг (Р), занимљива борба. Изврсни Хиртлинг победио техником и брзином.

Поени би, према томе, били 6:4 за екипу Београђана.

Главни меч Џепина—Химелсбах није пружио богзна шта. Џепина је потпуно заслужено победио једним снажним ударцем у плексус у другој рунди. Џепини би се морала пребацити једна некоректност: Химелсбах је већ онеспособљен а Џепина му задаје још један снажан ударац.

Судија у рингу Јакшић — слаб. Организација меча одлична. Л. М.

АПОЛО

Филм најлепших бечких валцера

ОПЕРЕТА

У гл. ул.: ВИЛИ ФОРСТ, ПАУЛ ХЕРБИГЕР и МАРИЈА ХОЛСТ

Режија: Вили Форст

ОДЕОН

Мађарска шлагер комедија

Лакај Хиполит

У гл. улогама: ЧОРТОШ ЂУЛА, КАБОШ ЂУЛА и ЈАВОР ПАЛ

РОЈАЛ

Велики дупли програм

ТУНИС

У гл. ул. ХУСАР ПУФИ

СУЕЦ

У гл. ул. Тајрон Пауер и Лорета Јунг

РЕКС

ТРИ ЖИВОТА ЈЕДНЕ ЖЕНЕ

У гл. ул. **Бете Девис и Шарл Боаје**

Почетак претстава:
Радним даном 4·30, 7 и 9·30 часова
Недељом 2·25, 4·30, 7 и 9·30 часова.
Матине пре подне у 10 ч.

ПАЛАС КИНО - Поштанска 7

Премијера; чувени роман Миксат Калмана на филму

Поручник Ности

са Јавор Палом, Шимоо Ержи, Ђула Гозон, Рајнаи Габор

Филм раскоша, ведрог хумора и пивне музике

Градски биоскоп Суботица

ВЕЛИКА САЛА

ЦАРИЦА ЕЛИЗАБЕТА

Каради Каталин и Јавор Пал

ГОРЊА САЛА

Василица прекраснаја

Продаја флаша

Штедионица Дунавске бановине у Новом Саду има на продају већу количину флаша у величинама од 14/10, 10/10 и 5/10 децилитара.

Флаше се налазе у Београду и Аранђеловцу.

За све информације обратити се Управи Штедионице.

ШТЕДИОНИЦА ДУНАВСКЕ БАНОВИНЕ

Трговина старог гвожђа и сировина

Ч. МОЈЗЕС

ПРЕСЕЉЕНА

из Руменачке ул. 18

у Ђурђа Бранковића ул. бр. 22

(код Житне пијаце, из Свето Јованске ул. лево)

Купује старо гвожђе и осталу робу по највећим дневним ценама

Првенствена утакмица у Новом Саду

Утакмица НАК-Југославија (Н. Сад) завршила се без голова

Текстил је добио меч 3:0 пар форфе, јер Грађански није наступио

Мали број гледалаца био је присутан недељној приредби у Новом Саду, на игралишту НАК-а. По програму, требало је да се одрже два меча, и то први између Текстила и Грађанског, из Срем. Митровице, и други између НАК-а и новосадске Југославије. Међутим, пошто Грађански није дошао у Нови Сад, јер му се није уважио захтев да игра не први већ други меч, утакмицу је судија г. Допшински отсвирао 3:0, пар форфе, у корист Текстила. Уместо првенствене, импровизована је на брзу руку једна утакмица између Текстила и једног комбинованог тима НАК-а, која се завршила после скроз неинтересантне игре са 4:0 за Текстил.

Једина првенствена утакмица прворазредних одиграна је затим између НАК-а и новосадске Југославије. Овај сусрет завршио се нерешено, без и једног гола.

Као што се с обзиром на прву врло добру партију Југославије у овој сезони могло очекивати, њен тим је у овом сусрету био врло чврст противник. НАК је, иако искуснији, имао доста муке с оштром, амбициозном и пожртвованом једанаесторицом Југословена. Ово је била борба два потпуно равноправна партнера, у којој НАК није могао да испољи своје веће техничко знање, јер му играчи Југославије, бољи у старту и бржи, нису дозвољавали да развије своју иначе прецизну игру. Одбране једне и друге стране биле су на пуној висини и оне су водиле главну реч у овом мечу. Како ужа одбрана Југославије, тако и одбрана НАК-а, играле су у сваком погледу одлично и утолико лакше, што су обе навале биле слабо повезане, а НАК-ова још уз то и без икаквог старта.

Игра је била отворена. Ни у првом, ни у другом делу ниједна страна, и поред свог труда, није била у стању да превлада. Шанса је било с обе стране, али муњевити старт бекова увек у таквим приликама решавао је сукоб у корист одбране. У првом делу игре у једној прилици замало што није пао гол, који је могао бити пресудан за исход утакмице. Алимпић, центарфор Југославије био је продро у казнени простор противника, и, када је био у позицији да пуца, бек га је очигледним фаулом отстранио од лопте. Судија, међутим, будући да је стање игре било 0:0, није хтео да досуди пенал...

Према предведеној игри, иначе, резултат 0:0 је потпуно реалан, јер ниједна страна није била боља.

У НАК-овом тиму били су врло добри Локач на голу, оба бека, затим Винаи, Барта и Боди, а код Југославије цела ужа одбрана с врло присебним вратаром и оштрим бековима, од којих и Јоцков и Козарев значе стубове тима. Поред њих добри су били Цветков, Срђанов и мали Бошков.

Утакмицу је објективно и добро водио г. Каназир. Случај с неотствираним пеналом повредио је можда правила, али је према датој игри допринео праведном исходу меча. Д. Н.

Утакмице нижеразредних у Н. Саду

Макаби је победио свог ривала НФК-а са 2:1

Убедљива победа Славије над Татром од 3:0

У недељу пре подне одиграно је у Новом Саду више утакмица нижеразредних. Све су биле првенствене.

На игралишту НАК-а играло се за првенство првог Б) разреда. Макаби је успео да савлада свог најопаснијег ривала НФК-а са 2:1 (2:0). Борба је била права првенствена у којој се Макаби показао као несумњиво бољи.

На терену игралишта „Карађорђе" играли су такође за првенство првог Б) разреда С. к. Трг. Омладина, из Жабља и новосадски Ливничар. Нешто бољи Жабаљчани славили су већ и другу победу на новосадском тлу. Резултат је био 4:2 (2:0).

У другом разреду новосадска Славија убедљивом и заслуженом победом освојила је два бода од Татре, из Кисача. Резултат 3:0 (3:0) јасно говори о већој вредности Подбарчана који, после освајања пехара другоразредних, и у првенству иду корацима напретка.

И новосадски Трговачки је добио два бода. Његов добар тим је победио Обилића, из Пашићева са 2:0 (2:0). Резултат одговара бољој игри трговачких омладинаца.

Најновије новосадске шалајке

Велик вашар, мален ћар,
Надер'о се мој бећар,
Чашу лупа, части свирце —
Прод'о је беркширце —
шалај!

Тајну ћу вам одати:
Каним жену продати,
Па не марим, нек ме глобе
Због „вашарске робе" —
шалај!

Да будемо здраво феш,
Требало би прати веш,
Па се дигла права буна —
Немамо сапуна! —
шалај!

Аб.

Мали огласи

ЗОРА

прашак за негу тела, а нарочито одојчади, спречава знојење, упале и ранице. Парфимерија „Зора" Нови Сад, Танурџићева палата, тел. 34-17. (3016)

ПИАНИНО ИЛИ КЛАВИР

купио бих. Понуде на администрацију листа под 3121. (3121)

ЛЕНАРД АЛЕКСАНДАР

Лазе Костића 13, мушки кројачки салон и женски специјални костими и капути. (3005)

ИЗДАЈЕ СЕ

вила, 2 собе, претсобље, купатило, кухиња, башта. Цара Душана 25. (3077)

С. извршн. бр. 44-41.

ДРАЖБЕНИ ПРОГЛАС

телесних покретних ствари

Пословни број Ш. И. 697-40.

Дана 28 марта 1941 године у 10 часова пре подне продаваће се јавном дражбом у кући извршеника у Пр. Св. Ивану, Кр. Александра ул. 104.

Надаље ће се продавати јавном дражбом истог дана у 11 и 15 часова у стану извршеника у Пр. Св. Ивану, Железничка ул. 56, ове ствари:

1 моторбицикл, бурад, свињско месо, вага и разно покућство итд. (Приближна вредност 28.359 дин.).

Ствари се могу пре дражбе погледати.

Дражба се одређује у корист тражиоца извршења, трг. фирме Андрес и Јанц, из Апатина, заст. по адв. др. Горше Јосифу, из Апатина, ради наплате од дин. 19.389 са 5% камата од 3 августа 1940 год. као и таксе и пристојбе овог одређења те свих у будуће проузрокованих трошкова.

Ова ће се дражба применом § 220 Ип. одржати и у корист других лица која имају право на подмирење својих тражбина на дражбу изложеним стварима.

Срески суд у Апатину, дана 12 марта 1941 год.

Петковић Ђорђе
судски извршитељ

СРПСКА ПРАВОСЛАВНА ЦКВЕНА ОПШТИНА У СОМБОРУ

ОБЈАВА

Дана 28 марта 1941 год. у 10 часова пре подне одржаће се у канцеларији ове црквене општине четврта усмена јавна лицитација ради издавања у закуп на једну или две године:

1) 9 кат. јутара 179 кв. хвати земље задужбине Јована и Јелисавете Јерасовић у Ленији;
2) 32 кат. јутра 369 кв. хвати земље зад. Јована Јанковића Буљоке у Милчићима, и
3) 13 кат. јутара 8 кв. хвати црквеноопштинске земље у Ленији.

Исклична цена од 300—500 кгр. жита годишње по јутру.

За услове и евентуална друга обавештења обратити се на канцеларију ове црквене општине.

Сомбор, 17 марта 1941 год.

Председник
Др. Цвета Маглић

Кестенове ступове (штанге)

дужине 7—8 метара, на горњем крају дебљина 8—9 см нуђају се у количини сса 250 ком. по Дин. 60.— по комаду.

ПЕРО ПАЊАН, посредник
Храстовица

Власник за ДАН д. д.: ЛАЗАР АТАНАЦКОВИЋ, Краље Петра I, 9. Ротациона штампа: ДАН д. д. штампарско-издавачко предузеће Краље Александра 7