Новчана накнада плаћена у готову

НОВИ САД
недеља
2 јула 1939
Година V
Бр. 154(1.233)

ДАН

Главни уредник: ЛАЗАР АТАНАЦКОВИЋ

Независни информативни дневник
Излази свакодневно осим понедељника
Примерак 1 дин.
Месечна претплата 20 д. за земљу 50 за иностранство
Огласи по тарифи

Редакција и администрација: Краља Александра. 7. — Телефони: 21-05 — 21-06. Чековни рачун код Поштанске штедионице у Београду број 58.460. — Поштански фах број 178. — Рукописи се не враћају

Лондон и Париз усвајају све руске захтеве

Одлука Москве зависи од развитка догађаја у Европи и Азији

Париз, 1 јула. — Политички кругови са великом напетошћу очекују какав ће бити резултат нових преговора у Москви. Зна се да су француска и енглеска влада упутиле својим амбасадорима и г. Стренгу инструкције да пристану на све руске захтеве само да што пре дође до потписа тројног споразума. Непријатно је деловало што прекјуче није дошло до очекиваног састанка између г. Молотова и г. Стренга. Сазнаје се да је целог прекјучерашњег дана у Кремљу била одржавана конференција најистакнутијих личности Совјетске Русије, на којој су испитивани француски и енглески предлози у вези са догађајима који се очекују у Европи и Азији. Од развитка догађаја зависи и одлука Кремља као и о новим предлозима Лондона и Париза.

ПРЕТСЕДНИК ВЛАДЕ Г. ДРАГИША ЦВЕТКОВИЋ ДОПУТУВАО АВИОНОМ У ЉУБЉАНУ

Љубљана, 1 јула. (А. А.). — Данас у 9.45 часова пре подне стигао је из Сарајева авионом у Љубљану Претседник Министарског Савета и министар унутрашњих послова г. Драгиша Цветковић, у пратњи министра финансија г. Војина Ђуричића, министра грађевина г. др. Крека, министра трговине и индустрије г. Јеврема Томића и министра шума и рудника г. Љубомира Пантића.

На аеродрому у Љубљани г. претседника владе и гг. Министре поздравио је управник Љубљанског аеродрома г. др. Рапе.

Претстојећи јапанско-енглески преговори дају мало наде на успех

Токио, 1 јула. (А. А.) ДНБ јавља: Нови јапански посланик у Кини г. Като изјавио је данас, непосредно по доласку из Тијенцина, а у вези са претстојећим састанком са енглеским амбасадором г. Кројџијем, да ти преговори дају мало наде на успех. Између осталог, рекао је:

„Све дотле док Велика Британија не буде решена да напусти политички маневар, ми не можемо много очкиевати од конференције у Токију. Све зависи од држања Велике Британије“.

Јапански конзул у Тијенцину, после ових речи г. Катоа, додао је:

„Велика Британија није променила своје држање после предузете блокаде. Из тих разлога блокада је настављена док Велика Британија не напусти противјапански став и ону политику која је отворено помагала г. Чанг Кај Шека“.

БАН Г. ДР. РАДИВОЈЕВИЋ У БЕОГРАДУ

Бан г. др. Јован Радивојевић отпутовао је данас пре подне службеним послом у Београд.

Велика Британија је чврсто решена да се одупре нападу

Лондон, 1 јула. (А. А.). — Рајтер јавља:

Јутарњи листови свих политичких праваца и данас се доста баве вестима из Данцига у којима се тврди да се тамо образује добровољачки одред, који ће располагати и артилеријом.

Коментаришући ове вести, листови поново подвлаче да је не само британска влада, већ и британско јавно мишљење, доста јасно истакло чврсту решеност Велике Британије да се одупре нападу ма у ком облику он био изведен.

„Дајли Телеграф“ каже:

„Не треба да буде никакве сумње о томе да би евентуални пуч у самом Данцигу, изведен без учешћа споља, у Варшави био сматран загрожавањем безбедности Пољака и да би таква ситуација повукла собом акцију Велике Британије предвиђену постојећим споразумима“.

Помоћник бана г. Драгомир Дринчић примио је нову управу Удружења општинских службеника

Нова управа Удружења општинских службеника извршила је конституисање и изабрала Извршни одбор који ће руководити пословима Удружења. За претседника је изабран г. Јован Максимовић, бележник из Мариолане; за првог потпретседника г. Станко Вучковић, бележник из Дарде; за другог потпретседника г. Светозар Трифуновић, бележник из Бођана; за секретара г. Иван Гајић, благајник из Старе Пазове; за благајника г. Светислав Гудурић, бележник у пензији. За претседника Надзорног одбора изабран је г. Тоша Искрљев, бележник из Српског Милетића а за његовог заменика г. Сима Пузић, бележник из Врдника.

Нова управа је на седници претресла неколико важних тачака дневног реда доневши одлуке у погледу активирања будућег рада, од кога ваља очекивати значајне резултате. После седнице управа се корпоративно пријавила за аудијенцији код г. Бана. Како је г. Бан био службено на путу, депутацију је примио помоћник бана г. Драгомир Дринчић. Претседник удружења г. Јован Максимовић са потпретседницима гг. Станком Вучковићем и Светозарем Трифуновићем изложили су г. Дринчићу у присуству осталих чланова жеље и потребе општинских службеника. Г. Дринчић је издао одмах потребна упутства и наређења да се оне задовоље и обећао да ће оправданим и законитим захтевима општинских службеника свагда радо излазити у сусрет. Истакао је да ће морати протећи извесно дуже време да се поправе почињене грешке у поступању са појединим општинским службеницима, али да ће се и то питање средити. Управа Удружења је потом посетила начелника Управног одељења г. Драгутина Бошковића и шефа Самоуправног отсека г. др. Драгомира Зденковића.

Г. ДР. КУЛЕНОВИЋ ИЗАБРАН ЗА НАСЛЕДНИКА ДР. СПАХЕ

Сарајево, 1 јула. — После сахране покојног др. Мехмеда Спахе, у малој сали градске већнице састали су се сви народни посланици муслимани из Босне и Херцеговине као и сенатори. Састанку је претседавао г. др. Халид-бег Храсница. После кратког међусобног договора, народни посланици и сенатори донели су једногласни закључак да као политичког наследника др. Мехмеда Спахе изаберу министра без портфеља г. др. Џафера Куленовића. После избора на конференцију је дошао претседник владе г. Драгиша Цветковић.

Главни одбор Радикалне странке против враћања у ЈРЗ

Београд, 1 јула. — Присталице Главног одбора радикалне странке одржали су конференцију, под претседништвом г. Милоша Бобића. Расправљало се о акцији коју воде гг. др. Лаза Марковић и инжењер Анта Радојевић, који траже да се сви радикали врате у ЈРЗ. Међутим, према тврђењима гг. др. Нинчића, Мише Трифуновића и Крсте Милетића, прихваћено је становиште г. Аце Станојевића, према коме радикална група око Главног одбора има и убудуће да остане самостална и у најтешњој вези са Удруженом опозицијом. Тврди се да и г. Божа Максимовић наводно одобрава акцију гг. др. Марковића и Радијевића.

Барон Перењи намесничког комесара за Карпатску Украјину

Будимпешта, 1 јула. (А.А.) — МТИ јавља:

Регент г. Хорти наименовао је барона г. Сигисмунда од Перењиа за намесничког комесара за Прикарпатску Русију.

Барон Перењи, дворски тајни саветник, рођен је 1870 године. Као народни посланик још пре рата играо је утицајну улогу у контрареволуцији и био је на положају министра унутрашњих дела. Пре овог наименовања био је члан Горњег дома.

Унијатски каноник г. др. Марина наименован је за министарског саветника при намесничком комесару.

Доктор Мехмед Спахо, државник

У овим данима великог светског превирања задесио је нашу младу државу тежак губитак смрћу блаже доупокојеног доктора Мехмеда Спахе. У овим данима велике неизвесности отишао је Богу на истину један од стубова наше државе, човек који је био одан Отаџбини и душом и телом, и који је, борећи се за своју ужу Отаџбину и за своје уже верско братство, сигурним осећајем отачаствољупца знао границу где свршава посебно и где почиње заједничко добро, оличено у заједничкој Отаџбини Југославији. Зато његова прерана и неочекивана смрт болно одјекнула не само у редовима његовог ужег верског и покрајинског братства, већ и у свима земљама наше Отаџбине, па и у Војводини.

После стотина и стотина година живота под разним освајачима, земље Јужних Словена, које су се нашле, напокон, у државној заједници под бљештавим скиптром Карађорђевића, дошле су у неизбежан положај да морају да створе основе за свој од сада заједнички државни живот. Задатак страховито тежак и у обичном времену, у коме су све вредности јасно одређене и опште признате, био је он још тежи у овом нашем времену, у добу општег политичког и социјалног слома и превирања. Распламтеле фантазије добронамерних појединаца у томе времену преображаја свих вредности давале су потстрека за неодмерене акције, и политичке и социјалне чији би исход лако одвео у хаос и метеж. Све те акције, вођене од наших људи и добронамерно и поштено, у народном, социјалном и политичком смеру, не би се могло испољити без дубљих, а, можда и судбоносних трзавица, злурадо су биле праћене од наших народних непријатеља, и ови су сваког часа очекивали када ће општи слом и општи метеж доказати целом свету немогућност наше државне заједнице и потребу њиховог господарства над нашим земљама и над нама. Ма колико да је то наше сналажење у заједничкој држави било праћено и драматичним догађајима, ипак, за пажљивог посматрача, је јасно да је државотворно и потврдно код нас далеко претежније од разорног и одречног.

То потврдно и државотворно у нашој државној заједници обелодањавало се акцијом наших политичких људи, наших државника из свих земаља наше Отаџбине Југославије. Један од њих, и то од најсјајнијих, био је доктор Мехмед Спахо, вођа босанско - херцеговачких муслимана, претседник бивше југословенске муслиманске странке, потпретседник југословенске радикалне заједнице. За време доношења Видовданског Устава он је са својом странком пресудно иступио и омогућио да се донесе тај први основни и органски закон велике Отаџбине. Он је тако поступио не зато што се он са њиме дословце слагао, већ зато што је осећао, правилно и тачно, државнички да у том тренутку друкчије није могло бити, и, да је главна ствар да наша државна зграда што пре, под кров дође па и по цену партиских жртава. Мехмед Спахо, као први државник, иако је поштовао закон, није му важност процењивао, а у првом реду није сматрао да је вечит и непромењив. Али закон као такав, ма био и промењив, он је у даном тренутку символ сталности и поретка, без чега ни једна држава не може да постоји. То је прва проба његовог државничког гледања и делања.

За време диктатуре доктор Мехмед Спахо, веран демократским начелима, непоколебљиво остаје уз њих не као доктринер, већ као државник који увиђа да се код нас, у оволикој духовној подвојености, као последици многовковеног засебног државног живота, без демократије, то јест без разговора и договора свију не може успешно владати. Али он у својој опозицији не иде даље од тога, и не даје наде ни једном непријатељу наше заједничке Отаџбине да ће се моћи његовим опозиционим ставом користити. И ту је био свестан да се због повремене несугласице не сме за сва времена довести у питање најживотнији интерес свију нас, а то је ова наша велика и заједничка слободна држава. Он је и тада знао да лучи временско од вечнога, и да одржи политичку акцију своје странке на правој, отачаственој линији.

У овим, пак, данима које сада преживљавамо, и који треба да донесу даље срећивање наших унутрашњих прилика, политичка акција доктора Мехмеда Спахе била је врло значајна. Прерано је још говорити о плодовима те политичке акције која је још у току, но несумњиво је и неоспорно да је она дошла у право време, и да је већ досада уродила великим смиривањем у нашој Отаџбини. Створена је атмосфера у којој се братски разговори лакше и лако воде, и дају основа свима отачаствољупцима да тврдо верују у сјајну будућност наше заједничке Отаџбине.

Ми војвођани смо, разумљиво, у првом реду заинтересовани за коначно срећивање наших отачаствених прилика, и зато се са благодарношћу сећамо државничког рада блаженоупокојеног доктора Мехмеда Спахе.

Нека му је лака Отачаствена груда. Вјечна му памјат.

Земун, 30/VI 1939 год.

Инж. СВЕТОЗАР МАТИЋ

Г. др. Крафт поднео оставку на све почасне положаје у немачким привредним установама

У вези са несугласицама које су се појавиле између првака југословенских Немаца одређени часни суд је донео решење и у смислу ове одлуке поднео је оставку на све почасне положаје које је заузимао у немачким привредним установама бивши народни посланик г. др. Стеван Крафт. Вођство немачких централних задружних савеза преузели су потпретседници.

У смислу одлуке часног суда поднео је оставку и директор „Аграрије" г. М. Румплер. Данас је г. Румплер своју дужност предао специјалном одбору, који ће послове „Аграрије" водити све док се не попуни место директора.

Потпуно реновиран и модернизован, поново је отворен
Санаторијум Брезовски
Најсавршенији диагностички и тераписки уређај. — Лабораторијум. — Слободан избор лекара. — НОВИ САД, Краља Петра II улица, број 175. — Телефон број 24-26.

У вези са вучењем згодитака Велике новинарске лутрије одржаће се 9 јула новинарски дан у Новом Саду

Управа Новосадске секције Југословенског новинарског удружења у вези извлачења згодитака своје велике новинарске лутрије, приређује на дан 9 јула Новинарски дан, са низом занимљивих и забавних приредаба.

Пре подне, у великој дворани „Слободе", почеће извлачење згодитака новинарске лутрије. За то време приредиће се: конкурс елеганције аутомобила, који организује Ауто-клуб; утакмица украса на бициклима и бициклистичка поворка, коју организује Спортски клуб НАК. На Тргу Ослобођења биће пожарничке вежбе и музика.

После подне, на новосадском „Штранду", приређује се низ занимљивих пливачких, веслачких и лакоатлетских утакмица, са трком моторних и обичних чамаца, итд. Организују В. к. Данубиус, Пливачки клуб „Галеб" и С. к. Војводина.

Увече ,у великој башти „Краљице Марије", Кермес са занимљивим и одабраним програмом.

Улазнице ће бити приступачне.

Фрушкогорац пенушци
БИСЕР ВИНА У БОЦАМА — ЛИКЕРИ
ВОЋНИ СОКОВИ — РАКИЈЕ
НЕМАЈУ ПРЕМЦА
Фрушкогорац К. Д. Нови Сад, Уставска 1 Тел. 22-85

СПОЉНОПОЛИТИЧКИ ПРЕГЛЕД „ДАНА"

Тајни састанак г. Хитлера и г. Мусолинија

како јавља „Тајмс" из добро обавештених римских кругова, одржан је ових дана на италијанско-немачкој граници. Пада у очи, пише дописник листа, да кретање г. Мусолинија, које се свакодневно иначе тачно бележи, ове недеље није било саопштено. Овај састанак је сигурно уследио приликом посете г. Мусолинија Ријеци.

— *СВИ ЛОНДОНСКИ ЛИСТОВИ* баве се опширно војничким припремама Немачке у погледу Данцига. Из ових извештаја се закључује да претстоји насилни акт. У Берлину, како пише француска штампа, рачунају са размирицама које би се, по њиховом уверењу, могле појавити у неким британским и француским круговима у случају једног угрожавајућег спора. Такви рачуни, пише „Пти Паризјен", могли би да доведу само до погрешног закључка. Владе Лондона и Париза одлучиле су да се супротставе сваком новом насилном акту и оне ће то и учинити. Према информацијама Ке д Орсеја, главни задатак добровољачког одреда у Данцигу, који се оснива, биће тај да задржи неколико сати пољске трупе у Коридору, док не стигну редовне немачке трупе. Прикључење Данцига Немачкој биће проглашено у данцишком сенату.

— *НЕКИ ЧЛАНОВИ БРИТАНСКОГ КАБИНЕТА* затражили су од г. Чемберлена да се позову под оружје младићи до 24 године. Пошто то није предвиђено законима, то би требало сместа израдити нови закон и поднети га парламенту на одобрење, где би свакако одмах био примљен са огромном већином. Позив под оружје тих младића треба форсирати, јер парламент одлази на летње ферије крајем овог месеца. Г. Чемберлен, засада, како се тврди, није пристао на овај захтев, јер се нада да ће се све моћи решити мирним путем. Пристао је само на то да се законски предлог изради, али да се држи као резерва за крајњи случај.

— *Г. СТАЉИН ЈЕ ИЗНЕНАДА ОТПУТОВАО* у непознатом правцу. Римски „Ђорнале д Италија" у једном извештају из Риге јавља да је, према вестима које стижу из Москве, совјетска влада на ванредној седници одобрила низ војничких мера које ће бити предузете највећом брзином. У првом реду одлучено је да се упуте знатна појачања трупама у Спољној Монголији. На западним границама Русије налази се већ сада 5.000 војних авиона разних типова, али се осећа недостатак спремних пилота и техничког особља, па ће се тај недостатак морати брзо уклонити. У вези са применом ових војних мера отпутовао је и комесар за морнарицу Кузњецов у луке Црног Мора, где ће инспицирати совјетску флоту и присуствовати великим поморским маневрима који ће се одржати ових дана. У истом извештају јавља се, такође, да је г. Стаљин изненада отпутовао у непознатом правцу. Претпоставља се да ово путовање, које се држи у највећој тајности, има велико војничко и политичко значење, па се не искључује да је г. Стаљин отпутовао у источни Сибир.

Пре 300 година
приписивали су успехе лечења у Рогашкој Слатини некој тајанственој сили

Данас
је та лековита снага научно испитана и доказана. Она је благодат природе за трпеће човечанство

Али такође за здравље
је Рогашка минерална вода непроцењива заочување здравља. И Ваш ће Вам организам наплатити већом отпорношћу, ако уместо друге пијете РОГАШКУ МИНЕРАЛНУ ВОДУ

Rogaška slatina

Упозорење ђачким родитељима

Ових дана обилазе извесна лица поједине ђачке родитеље и нуде се да ће им поучавати децу која су добила поправак из појединих предмета. Та се лица позивају на поједине директоре и наставнике средњих школа и наводе да су их они послали ради поучавања појединих ученика. Упозоравају се ђачки родитељи да њихови наводи не одговарају истини и да оваке случајеве одмах пријаве Управи школе и Управи полиције.

Летење грађанства на аеропланима Аеро клуба у Н. Саду сваког 3 у месецу, почев од понедељника

Обласни одбор Аеро-клуба у Новом Саду донео је решење на својој последњој седници да за грађане пријатеље ваздухопловства уведе месечно по један дан за летење на клупским аеропланима, и то сваког трећег у месецу, почев од 3 јула (понедељак) у времену од 18 до 20 часова.

Летење ће се вршити на аеродрому војног ваздухопловства и у том времену ће бити дозвољено публици да посети аеродром. Бављење на аеродрому је дозвољено од 17.30 до 20 часова.

Одбор је водио рачуна да изабере најповољније време, како ни пријатељи купања на Дунаву не би изгубили прилику да лете.

За одлазак на аеродром публика може користити градски аутобуски саобраћај, чији аутобуси полазе од катедрале сваких 20 минута (у 17.30, 17.50, 18.10 итд.) и возе до улаза на аеродром.

Цена летења је популарна и износи по особи са осигурањем 30 динара.

Улазница за оне који не лете: за децу 1 динар, за одрасле 2 динара. Аутобуска возна карта у једном смеру 1 динар.

Карте за летење могу се добити сваког трећег у месецу, у времену од 16 до 17 часова, у просторијама клуба (зграда Матице српске, на Тргу Ослобођења) од одређеног лица или пре летења на аеродрому.

Овом одлуком клуба је омогућено да грађанство Новог Сада и околине има једну нову забаву сваког месеца и да може видети свој град како изгледа из ваздуха.

Нада је одбора да ће нарочито омладина умети искористити ову прилику.

За све информације обраћати се на секретара Аеро-клуба.

За претседника Удружења бановинских чиновника изабран је поново г. др. Стеван Суботин

Јуче после подне, у свечаној дворани Спомен-дома, одржана је редовна годишња скупштина Удружења бановинских чиновника и службеника. Скупштини је преседавао г. др. Стеван Суботин, инспектор Банске управе. Пре но што се прешло на дневни ред, г. др. Суботин је предложио да се упути поздравни телеграм Њ. В. Краљу Петру Другом. Скупштина је са великим одушевљењем прихватила предлог.

Затим су упућени поздравни телеграми претседнику владе г. Драгиши Цветковићу и Бану г. др. Јовану Радивојевићу.

Извештаји Управног и Надзорног одбора о раду у прошлој години примљени су једногласно. Дата је разрешница старој управи. Изабран је кандидациони одбор и једногласно је прихваћена листа на челу са г. др. Стеваном Суботином.

После скупштине новоизабрана управа одржала је своју прву седницу и конституисала се овако: претседник г. др. Стеван Суботин; потпретседници гг. др. Бранко Бастајић финансиски саветник, и Стеван Мајсторовић, саветник Одељења за социјалну политику и народно здравље, секретар г. Тома Омаљев, књиговођа Финансиског одељења; благајник г. Анте Јурина, чиновник Финансиског одељења.

За чланове управе изабрани су гг. Сава Петров, бановински инспектор у пензији и народни посланик, Груја Медаковић, инспектор одељења за трговину и индустрију Миленко Младеновић, виши пристав, Петар Гавански, инспектор, Љубивоје Денић, рачунски инспектор, Жарко Јовановић, књиговођа, Милош Мургул, Вађим Миловидов и Аврам Сретеновић, чиновници Банске управе.

У Надзорни одбор ушли су гг. Богдан Бојкић, инспектор, Анатолије Титов, рачунски инспектор, и Никола Маријановић, чиновник пољопривредног одељења.

Велика кудељара у Стапару изгорела до темеља

Сомбор, 1 јула. — У Стапару, удаљеном 10 километара од Сомбора, избио је изненада пожар у тамошњој кудељари Влајка Ивкова. Пожар је избио у једном машинском одељењу услед кратког споја, а како је пламен дохватио и одељење за чешљање кудеље, где има лакозапаљивих материјала, то је зачас пламен захватио и ово одељење и убрзо је цела кудељара била у пламену. Радници, видећи опасност која прети да уништи фабрику, позвали су ватрогасне чете из Сомбора, Апатина и Пригревице Св. Ивана, док су сами настојали, уз помоћ тамошњих пожарника, да сузбију пожар колико су могли. Међутим, пожар је захватио тако велике размере, да је за један сат цела кудељара изгорела до темеља. Како је то била једна од најмодерније уређених кудељара у Бачкој, то је пожар начинио велику штету, која се у први мах процењује на један и по милиона динара. Кудељара је била осигурана на свега 200.000 динара.

Прво се отровао а затим себи забио нож у груди

Петровград, 1 јула. — Код споредног улаза бивше жупаниске палате у Петровграду нађен је јуче један несвештен човек коме је из груди текла крв. У први мах изгледало је да се ради о злочину, али је код њега нађено опроштајно писмо у коме каже да се већ дуго времена налази без посла у великој беди и да ће се због тога убити. Из радничке књиге која је нађена у капуту његовог одела установило се да се зове Стеван Гомра, а да је родом из Доњег Дола, стар 26 година, по занимању механичар.

Пренесен је у болницу, где је установљено да се он прво отровао а затим убо у груди. Његово стање је веома тешко и има мало наде да ће остати на животу.

Санаторијум „Лиман“
Хируршке и гинеколошке операције. Слободан избор лекара. — ЛЕЧЕ ЛЕКАРИ СПЕЦИЈАЛИСТИ. — Обављање порођаја уз смањење болова. Снижена тарифа. Нови Сад, Стражиловска улица, 7. Телефон 27-05

?

Г. др. Ђурчански, Министар спољних послова у влади словачких монсињора, од којих неки и незнају добро да говоре словачки, изјавио је, неки дан, једном француском новинару, ДА ЈЕ СЛОВАЧКА НА ПОЉУ СПОЉНЕ ПОЛИТИКЕ НУЛА.

Да ли је само на пољу спољне политике? Није ли равна нули и њена самосталност и слобода?

Лекарско-антропометрски преглед обвезника телесног васпитања

Градско поглаварство позива све обвезнике телесног васпитања из Новог Сада и Петроварадина, тј. мушку омладину која не иде у школу, ма били они чланови друштва Сокола или других гимнастичких друштава, рођену 1919, 1920, 1921, 1922, 1923, 1924, 1925 1926, 1927 и 1928 године да по ниже наведеном реду престану редовном годишњем лекарском прегледу, када ће се извршити и оцењивање способности за телесно вежбање.

Лекарско-комисиски преглед вршиће се за обвезнике у Школској поликлиници, Булевар Краљице Марије, по следећем реду, од 3 до 17 јула о. г., закључно, сваког радног дана, од 9,30 до 12 часова, и то: 3 јула сви обвезници рођени 1919 год. из свих течајева; 4 јула из 1920 год. 1, 1а и 2 течај; 5 јула из 1920 год. 3, 4а, 4б и 5 течај; 6 јула из 1921 год. 1, 1а и 2 течај; 7 јула из 1921 год. 3, 4а, 4б и 5 течај; 8 јула из 1922 год. 1, 1а и 2 течај; 10 јула из 1922 год. 3, 4а, 4б и 5 течај; 11 јула из 1923 год. 1, 1а и 2 течај; 12 јула из 1923 год. 3, 4а, 4б и 5 течај; 13 јула из 1924 год. 1, 1а и 2 течај; 14 јула из 1924 год. 3, 4а, 4б и 5 течај; 15 јула из 1925 год. из свих течајева; 17 јула из 1926, 1927 и 1928 год. из свих течајева.

Родитељи, старатељи и послодавци обвезника имају се побринути о уредном одзиву својих обвезника, јер ће се према њима одмах применити новчане казне од 50—500 динара или затвор до 5 дана.

У НЕДЕЉУ ЋЕ СЕ У ПЕТРОВГРАДУ СВЕЧАНО ПРОСЛАВИТИ ЗАДРУЖНИ ДАН

Петровград, 1 јула. — У недељу, 2 јула, одржаће се у Петровграду прослава Задружног дана. У прослави узеће учешћа све три петровградске задруге државних службеника: набављачба, кредитна и за набавку станова. Чланови задруге за набавку станова кренуће ујутро у 8 часова са задружних кућа из Новосадске улице, са музиком и заставом, до зграде Набављачке задруге, где ће се одржати академија, коју ће отворити претседник Набављачке задруге г. Милош Стефановић, градски начелник у пензији. Потом ће о значају задруге и задругарства говорити гг. Паја Крижанов, градски финансиски саветник у пензији, претседник станбене задруге и г. Славко Глигоријевић, судија. Затим ће се формирати поворка, која ће, преко Трга Краља Петра, Александрове улице и Доситејевог моста, улицама доћи до Официрског дома, где ће бити закуска.

Кинолошки клуб Дунавске бановине чини припреме за велику утакмицу ловачких паса

која ће се одржати у Новом Саду у току месеца октобра

Недавно је основан Кинолошки клуб Дунавске бановине са седиштем у Новом Саду. На челу клуба је г. др. Гедеон Дунђерски, велепоседник и индустријалац, почасни претседник Савеза ловачких друштава Дунавске бановине, чије су велике заслуге познате за напредак и развитак ловарства и других спортских корисних грана у нашим крајевима. Према броју досада уписаних чланова у клуб, може се очекивати да ће у току најкраћег времена овај клуб бити једна од снажних организација у Краљевини, која ће својим конструктивним и смишљеним радом постићи да унесе правилно разумевање у редове наших ловачких спортских људи о важности и значају гајења и држања расних паса, приређујући међународне изложбе и утакмице.

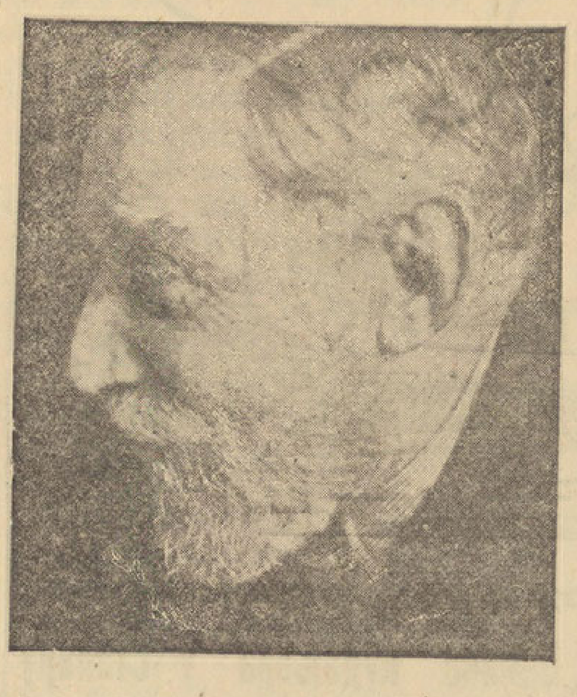

Г. др. Гедеон Дунђерски

После успеле Смотре паса, која је приређена априла месеца о. г. у оквиру IX међународне пољопривредне и сточарске изложбе и сајма у Новом Саду, Кинолошки клуб, у заједници са Кинолошким клубом у Београду, одлучио је да отпочне са припремним радовима за приређивање Прве утакмице ловачких паса у Новом Саду у октобру месецу, у духу правила Југословенског кинолошког савеза у Љубљани, на коју већ сада скреће пажњу нашим ловачким спортским људима да је посете, где ће им се пружити прилика да виде рад добро дресираних паса, као и колики број оваких паса имамо у Дунавској бановини.

Свако ко жели да постане члан Кинолошког клуба Дунавске бановине дужан је да поднесе молбу клубу, Нови Сад, Трг Јана Колара, бр. 4. Уписнина једном за свагда 30 динара, а чланарина решењем скупштине 30 динара за годину 1939. Сваком уписаном члану доставиће се чланска карта за годину 1939.

У народним шлолама у Петроварадину

школска година је завршена са успехом

Школска година у Народним школама Ј. Ј. Штросмајера и И. Округића у Петроварадину је с успехом завршена. Наставници су оцењени одличним оценама, а сви ђаци који су се пријавили за пријемни испит у гимназијама Новог Сада и Ср. Карловаца положили су га без обзира да ли су основну школу свршили с добрим, врло добрим или одличним успехом.

У недељу је отворена изложба мушких и женских ручних радова обеју школа, у малој дворани соколског дома. Изложени радови (а било их је врло велики број) показали су леп напредак и завидан успех у цртању и писменим радњама, нарочито у женском ручном раду.

Поподне истога дана била је завршна школска свечаност, у великој дворани Соколског дома. Програм је био лепо састављен. Нарочито допадање изазвао је игроказ „Извори су прокључали", који је толико успео, да ће се на захтев поновити у недељу, 2 јула, у 8 часова у вече.

На Видовдан, у присуству ђака на свечаним задушницама, изведен је, у великој дворани Соколског дома, програм, коме је претходио говор управитеља школе И. Округића г. Станислава Препрека о Видовдану.

Школска година је завршена с успехом не само у погледу оцена, него још и више у моралном смеру, јер се и ове године сваком приликом манифестовала сарадња обеју школа са Соколским друштвом, а све то је било прожето националним духом, југословенском идеологијом двојице великана и побратима, бискупа Штросмајера и свештеника И. Округића.

Г. Тоша Искруљев одржао је у Српском културном клубу у Сомбору предавање о нашој националној мисији у Војводини

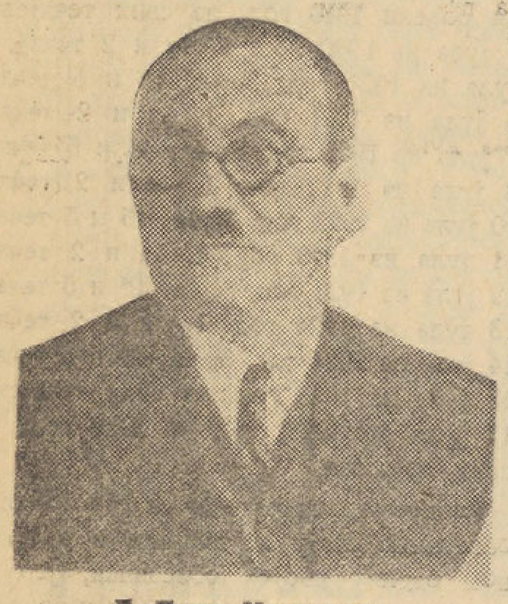

Г. Тоша Искруљев

Сомбор, 1 јуна. — Српски културни клуб приредио је, у великој дворани градске куће, помен — предавање палим борцима за слободу и уједињење. Потпретседник клуба г. Јован Вукмановић одржао је предавање о теми „1914 и Косовска епопеја", које су присутни са великим интересом саслушали.

Други предавач г. Тоша Искруљев, наш књижевник и национални трудбеник изнео је историјат Војводине, доказујући да су у овим крајевима већ пре доласка Мађара били насељени Словенски народи, те да су они, нарочито после Косовске битке, носили све јачи словенски карактер. Тај карактер је све до 1750 г. остао у Војводини и ван ње чисто словенски, када се настојало да се српска једнодушност разбије. Аустро-угарске власти почеле су у Бачкој, Банату и Барањи да насељавају Мађаре и Немце. Ово насељавање је трајало све до доласка Срба, тако да су Немци и Мађари у тим крајевима и бројно и материјално надвладали словенски живаљ. Подизањем железничких пруга, фабрика, отварањем државних надлештава све је у већој мери надвладао туђи елеменат, услед чега су све вароши, које су биле, чисто српске много изгубиле од свог првобитног словенског обележја. Предавач је детаљно описао какву је пустош нашла Српска војска у националном погледу по срезовима и градовима, и то у целој Бачкој како у бројном тако и у материјалном погледу. Туђ елеменат је новчано и у сваком погледу био помаган од стране властодржаца, који су измишљали разне методе којима би наш живаљ у Бачкој не само упропастили већ га коначно и истребили. Г. Искруљев изражава своје незадовољство што се код нас није посвећивала довољна пажња материјалном напретку нашег живља. Добар део почео је да предаје куће и земље Швабама и да одлази у надничаре. Тако се десило да су Срби у својој држави, уместо да напредују, пошли путем назатка. Није се посвећивало довољно пажње отуђивању имовине. Уредба којом се уређују односи на који се начин могу отуђити некретнине у пограничним крајевима није наша измишљотина, већ је то само једна мала копија мађарске и немачке уредбе, којом се у Мађарској и Немачкој не дозвољава да наш елеменат може купњом доћи до некретнина. У Мађарској некретнину, по њиховом најновијем закону, може купити само Мађар.

Предавач је на крају позвао присутне да се држе начела „свој своме" и да сви заједнички пораде на што већем јачању и утврђивању наше националне и државне грађевине.

Говор је трајао више од једног сата, а присутни су га са највећом пажњом и интересовањем саслушали и на концу наградили одушевљеним аплаузом

Женска занатска школа у Сомбору постигла је у прошлој години видан успех

Сомбор, 1 јула. — Предавања у Женској занатској школи у Сомбору завршена су у свих пет разреда. У току године било је укупно 75 ученица. У петом разреду од 9 ученица све су свршиле са одличним успехом, те су уједно и завршиле своје школовање. Све ове свршене ученице имају сада могућности за самостално издржавање, јер им треба свега једногодишња пракса у којем приватном кројачком салону па да имају право да отворе свој салон. Те будуће наше модисткиње су: Магдалена Бернхард, Вера Бранков, Славка Грујић, Владанка Зрнић, Веселинка Јањатовић, Вера Клеменчић, Јелена Кокус, Вукица Николић и Мирјана Чапдарић. За време школовања, под надзором стручне наставнице и разредног старешине гђе Јелене Јовановић и управитељице школе гђе Даринке Поповић ученице су изучиле најмодерније кројење, шивење и све што им је потребно за самосталан рад.

На свршетку школске године ученице петог разреда приредиле су веома успелу изложбу, смотру свога петогодишњег учења. Изложени су веома успели најразноврснији радови, који су задивили и изасланика Банске управе г. Душана Поповића, који је био одушевљен великим бројем изложених хаљина, скројених на модеран и веома укусан начин.

Србобранци траже нижу гимназију уместо грађанске школе

Србобран, 1 јула. — Чланице Материнског удружења у Србобрану, под вођством претседнице гђе др. Зденке Кеслер и гце Милице Додић, посетиле су београдско Материнско удружење, Дом за заштиту деце, Војни музеј и Зоолошку башту. Том приликом је депутација посетила Министра просвете г. Стевана Ћирића и предала му преставку са молбом да се уместо Грађанске школе у Србобрану отвори нижа гимназија, коју би издржавала Србобранска општина. У преставци је Удружење изнело потребе Србобрана за гимназијом. Оба мањинска места у околини, Нови Врбас и Стари Бечеј, имају гимназију, а тиме постоји и могућности да мањине културно напредују, док је Србобран нема, тако да млади Србобранци мора да се школују у Врбасу и Старом Бечеју.

Г. Министар је депутацију примио врло љубазно и саслушао њихове жеље. После овога посетиће г. Министра и друге депутације које ће наставити рад Материнског удружења. Т.

Општински бележник из Банатског Александрова г. Велизар Рокнић изведен је пред суд осумњичен да је фалсификовао изборни списак а затим га уништио

Суд је саслушао 264 сведока — бирача

Петровград, 1 јула. — Кривично веће Окружног суда у Петровграду одржало је суђење Велизару Рокнићу, општинском бележнику из Банатског Александрова, и Божидару Мишковићу, приватном чиновнику из Српске Црње. Рокнић да је као записничар а Мишковић као претседник бирачког одбора на општинским изборима у Српској Црњи 7 марта 1937 унели 82 бирача који су гласали за листу Антуна Штибла на листу противничког кандидата Јохана Рецлера, тако да је Рецлер добио 243, а Штибл 205 гласова, иако је стварно Рецлер добио највише 184 гласа од 448 гласача који су свега гласали, док је остатак добио Штибл.

Оптужени се не осећају кривим и бране се да су записник водили исправно и да се за време гласања ни Штиблов повереник није жалио.

Саслушан је повереник Штиблов Јозеф Кампф, који каже да су избори вођени у реду, али сматра да је Рокнић на крају једним триком додао Рецлеру већи број Штиблових гласача. Наиме, Кампф каже да је Рокнић водио два списка, за сваког кандидата по један, а да он мисли да је у 6 сати када је гласање завршено Рокнић из списка Штибловог узео 2 листа на којима су била истављена имена лица која су за њега гласала и ставио их у списак Рецлеров. Каже да је он за себе хтео да води списак гласача, али му није било допуштено. Исто тако му нису допустили да присуствује бројању гласова, већ су га само звали да потпише резултат, што је он одбио.

Суд је затим констатовао да је истражни судија приликом вођења истраге саслушао 264 сведока који су изјавили да су гласали за Штибла. Констатује се исто тако да су изборни спискови нестали. Оптужени Мишковић на то изјављује да их је послао претседнику општине, те је у судским списима и пронађен реверс, али претседник општине изјављује да је потписао реверс, али свакако несвесно заједно са осталим актима, јер он није примио спискове.

После говора оптужбе, коју је заступао државни тужилац г. Владимир Милојевић, и заступника оштећеног Штиблера, адвоката г. др. Војислава Дошена, суд је донео пресуду којом је оптужене ослободио, пошто није могао да се увери да су оптужени заиста уништили изборни материјал нити у истинитост исказа 264-торице сведока да су заиста сви гласали за Штибла.

ДАРВАШ АГНЕЗА ВЕРОНИКА, Стари Врбас и КЕСЛЕР ТИБОР, Нови Сад
верени

„Пророк" који је „предвидео" да ће лопов вратити украдени новац

Петровград, 1 јула. — Милораду Арсенову, берберину у Српском Итебеју нестало је 8050 дин., које је он држао сакривене у орману. Нестанак новца је Милорад приметио 27 јануара о. г. увече, када се са породицом вратио кући. Ормани су били отворени, ствари из њих побацане, а новаца није било.

Одмах је пријавио крађу жандармерији, која је дошла и извршила увиђај. Истовремено када је чуо да је крађа извршена дошао је код њих и комшија Жива Ановић, ратар, који је тешио очајне укућане. Рекао им је: „Па не бојте се, ваљда ће крадљивац бити добар човек, те ће вратити, ако не сав новац, а оно бар већи део..." Укућани су гледали забезекнуто овог човека који је говорио пророчанским гласом. И, заиста, после два дана Милорад је нашао у једном омоту обвијеном крпама 6200 дин. Дакле, крадљивац је заиста био „добар човек" и вратио му већи део украдене суме. Али Милорад сада ипак није био задовољан, већ је посумњао у „пророка" Живу Ановића да је он украо новац. Тако је Жива јуче сео на оптужничку клупу Окружног суда. Судило му је кривично веће по оптужби да је он извршио крађу. Суд је установио да је Жива заиста „прорекао" да ће крадљивац вратити већи део новца, иако је он то порицао, али, пошто само ово „прорицање" није доказ да је извршио крађу, суд га је ослободио.

Због непрописне вожње једног бициклисте десила се тешка саобраћајна несрећа у Његошевој улици

Синоћ око 19.30 часова дошло је до тешке саобраћајне несреће на углу Његошеве улице. Г. Немања Сувајић, општински бележник из Темерина, пошао је мотоциклом према Темеринској улици. На задњем седишту седела је његова супруга гђа Кристина. Када су стигли до Његошеве улице, г. Сувајџић је приметио бициклисту који је возио непрописном страном. Како је хтео да избегне несрећу, г. Сувајџић је нагло окренуо и због тога је његова супруга пала и налетела на бициклисту.

Приликом пада гђа Кристина је претрпела на глави и другим деловима тела озбиљне повреде. Колима за спасавање пренесена је у Државну болницу где јој је указана прва помоћ, после чега је отпуштена из болнице и упућена на приватно лечење.

Полиција је утврдила да бицикл носи број 11-90-39. Бицикл је власништво Ђуре Вајса, Петра Зрињског улица, 34. Бициклиста је побегао. Полиција води истрагу.

Теретни аутомобил на улици у Петровграду прегазио девојчицу

Петровград, 1 јула. — Теретни аутомобил којим је шофирао шофер Алфред Каниц прегазио је 9-огодишњу Јагоду Јовичин, из Андрејевца, која је са мајком Стефанијом дошла на пијацу. Око 10 часова Јагода се са својом мајком Стефанијом враћала у Андрејевац. У посластичарској буди код Агенције речне пловидбе девојчица је купила сладолед и хтела да претрчи на другу страну код мајке, али је у то наишао аутомобил који ју је оборио и прегазио преко главе и врата. Шофер је одмах зауставио кола и девојчицу, која је била све у крви, превезао у болницу. Установљено је да је изгубила једно око, добила потрес мозга и тешке повреде по глави и телу. Нема наде да ће остати у животу.

Полиција води истрагу да установи ко је крив за ову несрећу.

ПРИВРЕДНЕ ВЕСТИ

СРПСКА БАНКА Д. Д. У ЗАГРЕБУ

објављује овим, да од својих старих дуговања на основу IX шестомесечног распореда у смислу члана 20 Уредбе о заштити новчаних завода исплаћује у готовом почевши од 1 јула 1939 на каси своје централе у Загребу као и на касама свих својих филијала и то:

1) камату на сва стара дуговања за прво полугодиште 1939 год.;

2) све старе улоге по текућим рачунима као и остала стара заводска дуговања по текућим и осталим рачунима, која су према стању од 31 децембра 1934 износила до укључиво Дин. 60.000;

3) на старе улоге по текућим рачунима као и остала стара заводска дуговања по текућим и осталим рачунима, која су према стању од 31 децембра 1934 износила од Дин. 60.001 до Дин. 100.000, исплаћује у готовом 10% од стања дуга на 30 јуна 1939 пре извршене капитализације камате за прво полугодиште 1939 год.;

На старе улоге по уложним књижицама исплаћује се у готовом и то: на улоге који су према стању од 31 децембра 1934 износили:

4) од Дин. 30.001 до Дин. 35.000 30%;
5) од Дин. 35.001 до Дин. 40.000 20%;
6) од Дин. 40.001 до Дин. 50.000 10%;
7) од Дин. 50.001 до Дин. 100.000 5%.

Речени постотци рачунају се од стања улога на дан 30 јуна 1939 пре извршене капитализације за прво полугодиште 1939.

Од исплата наведених под тач. 3—1 овог распореда одбиће се већ раније исплаћени аванси.

У колико стари повериоци (улагачи) не подигну износе, који се исплаћају по IX шестомесечном распореду, пренеће се ови на рачун нових улога односно нових заводских дугова, за које не важи одлагање плаћања, те ће се укаматити и стоје у свако доба на располагању заводским повериоцима (улагачима) као слободна потраживања.

СРПСКА БАНКА Д. Д. У ЗАГРЕБУ

Око 100 чланова Пољопривредног удружења за Банат посетило је узорно газдинство г. Ђорђа Ледерера у Чоки. Пољопривредници су разгледали имање. У њихову част г. Ледерер је приредио заједнички ручак.

У бунар је пао и угушио се Јосиф Помирош, стар 1 и по годину, син Јосифа Помироша, ратара из Боке.

Продаја непокретног имања у Суботици путем јавне дражбе!

Државна хипотекарна банка Краљевине Југославије Главни филијал у Новом Саду

ПРОДАВАЋЕ ПУТЕМ ЈАВНОГ НАДМЕТАЊА СВОЈЕ НЕПОКРЕТНО ИМАЊЕ У СУБОТИЦИ НА ДАН 15 ЈУЛА 1939 Г. У 10 ЧАСОВА ПРЕ ПОДНЕ. ПРОДАЈА ЋЕ СЕ ОДРЖАТИ НА ЛИЦУ МЕСТА У ВИДОВДАНСКОЈ УЛИЦИ БР. 31—33.

НЕПОКРЕТНО ИМАЊЕ КОЈЕ СЕ ПРОДАЈЕ УПИСАНО ЈЕ:

1) У ЗКЊ. УЛ. БР. 31169 КАТ. ЧЕСТ. БР. 7779/2 КУЋА ОД МЕШОВИТОГ МАТЕРИЈАЛА И ДВОРИШТЕ ОД 406 КВ. ХВ. П. О. СУБОТИЦА; ПОЧЕТНА ЛИЦИТАЦИОНА ЦЕНА ЗА ОВО ИМАЊЕ ЈЕ ДИН. 80.000;

2) У ЗКЊ. УЛ. БР. 44875 КАТ. ЧЕСТ. БР. 7779/3 КУЋА ОД ТВРДОГ МАТЕРИЈАЛА СА ДВОРИШТЕМ ОД 412 КВ. ХВ. П. О. СУБОТИЦА; ПОЧЕТНА ЛИЦИТАЦИОНА ЦЕНА ЗА ОВО ИМАЊЕ ЈЕ ДИН. 95.000; И

3) У ЗКЊ. УЛ. БР. 44876 КАТ. ЧЕСТ. БР. 7779/4 ПЛАЦ СА ВРТОМ ОД 1000 КВ.ХВ. П. О. СУБОТИЦА; ПОЧЕТНА ЛИЦИТАЦИОНА ЦЕНА ЗА ОВО ИМАЊЕ ЈЕ ДИН. 65.000 ИСПОД КОЈИХ СЕ ЦЕНА ИМАЊЕ НЕ МОЖЕ ПРОДАТИ.

ПРЕМА УСЛОВИМА ПРОДАЈЕ КУПАЦ ЈЕ ДУЖАН ПОЛОЖИТИ 1/3 КУПОВНЕ ЦЕНЕ У ГОТОВУ, А ЗА ОСТАТАК ОД 2/3 МОЖЕ БИТИ ПРИМЉЕН ЗА ДУЖНИКА НА ЗАЛОГУ КУПЉЕНОГ ИМАЊА СА 6½% ИНТЕРЕСА И РОКОМ ИСПЛАТЕ ОД 10 ГОДИНА.

ОСТАЛИ УСЛОВИ МОГУ СЕ ВИДЕТИ КОД ДРЖАВНЕ ХИПОТЕКАРНЕ БАНКЕ ГЛАВНОГ ФИЛИЈАЛА У НОВОМ САДУ СВАКОГ РАДНОГ ДАНА ПРЕ ПОДНЕ.

Упозоравам сваког

да моме сину Радулашки Жарку земљораднику из Мола ништа не кредитира, јер његове лакомислене дугове не признајем, нити сам вољан да их плаћам.

Мол, 27 јуна 1939 год.

РАДУЛАШКИ САВА

Најбољи сладолед добићете у **Охриду** Нови Сад Булевар, 15

ПЕТРОВГРАДСКА ХРОНИКА

На 7 дана затвора осудио је Окружни суд у Петровграду Стевана Павлова, ратара из Горње Мужље, због крађе. Његових око 80 гусака ухватио је у својој њиви у штети Младен Радаковић, те их је сатерао у једну своју шупу и закључао је, али је Павлов провалио врата шупе и отерао своје гуске.

Судија појединац Окружног суда у Петровграду г. др. Јован Јованозић судио је Петру Србулову, ратару из Беодре, који је оптужен да је у току 1396 и 1937 године, као магационер млина, приликом преузимања пшенице од разних лифераната одбијао им на име нечистоће 2—5%, али је са власником млина обрачунавао знатно мање, те је на тај начин током ове две године на противправан начин задржао себи око 60.000 динара. Суд га је осудио на 4 месеца строгог завтора, 300 динара новчане казне и годину дана губитка часних права.

Петровградски наднячар Милан Јаковљевић, стар 31 годину, одговарао је пред судијом појединцем Окружног суда у Петровграду оптужен да је октобра прошле године ушао у двориште гђе Јелене Тодоровић, и, ма да га је позвала да се отстрани, напао је, оборио на земљу и ножем претио да ће је убити. У том моменту ушли су у двориште суседи, те је он побегао. Оптужени пориче да је напао гђу Тодоровић. Напротив, он је ушао као и обично у њено двориште да види да ли нису у њему његове кокошке, а гђа Тодоровић га је почела да вређа и напада, те је изишао без речи. Суд је Милана Јаковљевића осудио на 120 дин. новчане казне.

Окружни суд у Петровграду осудио је на 4 месеца строгог затвора Ранка Спариосу, ратара из Малог Торка, који је, када му је општински послужитељ донео позив да иде у општинско поглаварство, употребио изразе против државе.

Одржан је састанак матураната мађарског одељења Државне реалне гимназије у Петровграду који су матурирали пре 10 година. Од 50 матураната присуствовало је 23. Присуствовала су и четири бивша професора као и сенатор г. др. Имре Варади. Ујутро је одржан парастос умрлим професорима и колегама, а потом су се сви бивши матуранти упутили на гробље, где су положили венце на гробове умрлих професора и колега. Потом је приређен банкет.

Седамнаестогодишња Јулија Ђурађ, веома лепа девојка из Нинчићева, извршила самоубиство, јер се о њој по селу проносиле ружне клевете. Несрећна девојка испила је јасну соду. На путу у петровградску болницу она је умрла. Поведена је истрага да се установи ко јој је и зашто клеветао.

У Државној реалној гимназији у Петровграду саопштени су резултати вишег течајног испита. Матуру је полагало 68 кандидата, од тога 62 редовна, 5 приватних ученика и један из друге гимназије. Са успехом је положило матуру 48 ученика, или 60,6 од сто, од којих је 11 ослобођено полагања усменог испита, 14 је одбијено на 3 месеца и 6 на годину дана. Изасланик Министарства просвете на матури био је директор г. Драгољуб Симић.

Роман „Дана"

АПЕНИНСКИ ЂАВО

20 **Марио Кончини**

— Охо-хо-хо! Много се плашиш, плава голубице, од мене, а? Немој се бојати. Ми ћемо постати најбољи пријатељи, као што си ти већ успела, лукава мачкице, да се сасвим спрјатељиш са овим угурсузом Бепом... Можда ти се он као мушкарац више свиђа него ја? А?

— Да, он ми се свиђа много више него ви, садисто и звери, бешњи и опаснији од најбешњег курјака! Мирно је одвратила Маринела.

— Сигурно га радо виђаш кад ти долази у собу?! Мора да сте се лепо и пријатно забављали кад ја нисам био ту?

— Наравно, пркосно је одвратила лепа плавуша. Он је далеко нежнији, отменији и бољи човек него ви, грофе. Иако је обичан сељак и необразован.

Сад је дивовски развијеном грофу већ било прекипело. До крајности раздражен, пришао је сасвим близу лепој жени, унео јој се у очи и претећим, бесним гласом узвикнуо:

— А сада је свега доста! До сада сте имали, сињора Бовани, доста времена да одлучите о својој судбини. Ја сам поднео најсјајније услове, које сте ви најодлучније одбијали. Доста је ваше комендије!

— Ништа нисам одлучила, грофе. Хоћу само једно: да што пре напустим ово ваше разбојничко, ђаволско гнездо, јесте ли ме разумели?

— Морате ипак промислити. Променићете своје мишљење, јер знате у каквом се положају сада налазите.

— И сувише добро знам. Можете ме убити, исећи на комаде, бацити вашим гладним курјацима или вашим смрдљивим и одвратним псима, али ја ваш каприс нећу задовољити! Скоте нитковски!

Гроф је био изненађен оволиком моралном снагом и одлучношћу лепе плавуше. За тренутак се поколеба. Погнуо је главу и почео да размишља. Али животињски, дивљачки инстикт у њему надвладао је сва његова иоле племенита и лепша осећања и он је дрекнуо из свег гласа:

— Хоћу да буде онако како ја желим и тачка!

— Никада, сотоно!

— Примораћу вас да будете послушни према мени, сињора!

— Радије ћу умрети!

— Све ћу вама, лепа жено, поклонити. Цело своје огромно имање, њиве, винограде и сва стада безбројних оваца и говеда. Само будите моји...

Овај сада преклињући, понизни глас грофов изазвао је код Маринеле још јаче гнушање према том звер-човеку. Са материјалним добрима, златом и стоком, хтео је да освоји што није умео лепим речима, нежношћу, правим мушким каваљерством?...

Маринела је одмах одвратила грофу:

— Не треба ми ваше ђубре!

— Све ће бити ваше. Моји милиони, моји виногради, акције, све што желите, лепа сињора Бовани.

— Гадим се од свега што је ваше.

— Венчаћу се са вама.

— За ђаволом никад не бих могла да се венчам. Никако. Боље је да ме баците својим гладним курјацима.

Гроф Енрико је могао да прочита са лица лепе плавуше неизмерну мржњу, гнушање и одвратност која је скоро хтела да задави грофа. Он је покушао да јој се приближи, да још једном покуша да је ублажи и склони да му буде жена, али се одједном тргао и замислио.

— Зар сам ја заиста тако зао и свиреп човек? Зар су моји сељаци имали, ипак, право, кад су ми наденули надимак „сотона с Апенина"?

Зар ова нежна, слаба, крхка жена радије бира бесне и изгладнеле курјаке, него да се приволи њему, моћном, богатом и силном грофу Енрику Сатанелиу? Она је мали, пузећи црв према њему племићу и вишеструком милионару и она бира радије смрт него да живи са човеком који јој може пружити кнежевски, раскошни живот и свако добро...

И гроф Енрико Сатанели почео је да се одједном смеје лудачки, неприродно, и он је при томе осећао да је толико огорчен, да би највише волео да смрви целу своју околину и све људе који неће да се покоравају његовој жељи.

И кад је полазио из Маринелине собе, он се код врата осврнуо и рекао претећим гласом:

Добро, Маринела. Побринућу се да вас поједу моји курјаци...

И кад је већ био у ходнику, још се увек чуо његов лудачки, језиви смех. Бепу, који се нашао случајно у ходнику, учинило се као да је његов господар одједном померио памећу и хитро се сакрио у једном мрачном углу ходника. Кад је гроф Енрико слетео низ степенице у приземље, Бепо је одмах похитао у собу лепе плавуше. Маринела је плачући пала у наручје снажног слуге и узвикнула:

— Бепо, Бепо! Ако си имало човек, спаси ме од овог демона, од ове немани људске!

И Бепо је сада први пут помислио да ипак треба да нешто учини за ову јадну и толико намучену жену. И он је почео да осећа неизмерну мржњу према свом свирепом и грубом господару.

— Умири се, сињора. Бепо ће се већ постарати да се извучеш из овог пакла.

Мали огласи

МОСТАЋ

Новоотворени бифе у Танурџићевој палати. Гурманска јела. Племенито пиће. Марљива послуга. (1714)

ПРОДАЈЕ СЕ

комплетна спаваћа соба, завесе, спрема за бебу итд. Прегледати само пре подне Војводе Мишића 8а I спрат лево (угао Генерала Васића). (1710)

РЕТКА ПРИЛИКА!

Продаје се кућа у Темеринској улици са великим плацем; салаш са 40 јутара земље на каменом Футошком путу, удаљено од Новога Сада 4 километра. Упитати Милетићева 7. Телефон 34-40. (1633)

СТАНОВИ

од 3 и по 2 собе са свим осталим нужпросторијама, гас, купатила итд. у новосаграђеној кући издају се за 1 август о. г. Видети Косовска бр. 17. (1626)

СПРЕМАЈУ СЕ УЧЕНИЦИ-ЦЕ

за поправни испит у групи и засебно. Предавање почиње 15 јула 1939. Јавити се наставнику. Нови Сад, Радничка 15/I.)1724)

НОВА КУЋА

два стана, паркирано двориште, 100 метарна башта, у башти виноград и воће, колски улаз, у готовом 80.000 дин. дуг 35.000 дин. Продаје посреднички биро „АГЕНТУРА" Милетићева 12. (1608)

ИЗГУБЉЕНО

мало бело куче, ошишано, „Пинчи" назива се Чонки. Ако га неко нађе, нека донесе у Цара Николаја ул. 54. Добиће награду. (1636)

АГИЛНЕ ОСОБЕ

са великим познанством тражимо у свим местима за сталан и уносан посао. Пожељно познавање осиг. струке. Понуде слати са ознаком броја К-4740 на Интерреклам, Загреб, Масарикова 28. (1517)

КУЋА

нова на један спрат, месечна рента 2.000 динара, у готовим 160.000 и дуг од 70.000 динара

КУЋА

нова близу Саборне цркве, месечна рента 1.170 динара. Цена 115.000 динара

ПЛАЦЕВИ

8 плацева ширина улична 12 метери, дубљина 40 метери. Цена по комаду 85.000 динара. Плацеви се налазе пред трамвајском станицом

КУЋА

нова са 3 собе, кухиња, девојачка соба, купатило, под целом кућом подрум и дивна велика башта. Кућа се налази близу Мушке гимназије. Хитна продаја због одласка из Новог Сада.

Дајемо на знање да сваку муштерију водимо бесплатно аутом, без обавезне куповине. „БИРО" продаја и куповина некретнина, Нови Сад, Илије Огњановића 18. Позади „Танурџића." (1720)

Намештај добија се у најбољем квалитету са најлепшим избором и најповољнијим ценама код **Бенце** Петровград Нови Сад Пашићева улица број 20

ВЕЛИКА ЧИНОВНИЧКА МЕНЗА

Лазе Телечког ул. бр. 9

Власник бив. шеф кухиње хотела „Краљица Марија“

МЕСЕЧНИ АБОНОМА ДИН. 390.—
КОМПЛЕТАН РУЧАК 8.— и 10.—

НАЈЕЛЕГАНТНИЈЕ ЋЕТЕ БИТИ ОБУЧЕНИ АКО ВАМ ОДЕЛА ШИЈЕ

КУЛИК ИСА

НОВИ САД
Кр. Александра ул. 3
Палата Димовића

Посетите највећу мануфактурну трговину

Милоша М. Ралетића

НОВИ САД, КР. ПЕТРА I, бр. 2—4,
где ћете добити уз невероватно јевтине цене мушке и женске штофове, свилу из сопствене творнице, тепихе, завесе, плишане чаршаве, платна, зефире, као и осталу мануфактурну робу.

SOBNA KUPAONA

HIGIJENA

KOMPLETNA KUPAONA
480.- DIN.
I NA OTPLATU
PREMA UTANAČENJU
BIDET
130.- DIN.

GVOZDARA FRAJD MARCEL
KR. PETRA II. BR. 34. NOVI SAD

30 јевтиних дана!

30 врло јевтиних дана!!

30 невероватно јевтиних дана!!!

од 15 VI до 15 VII

од 15 VI до 15 VII

Радња је пуна разних новитета да превазилази све.

Јевтини дани — то није само празно обећање, него стварност.
П. п. нека се изволи о свему лично уверити.

Стева М. Дунђеров, Нови Сад

Највећи летњи вашар у 1939 години

Даме! Користите невероватну јевтину продају последњих париских новитета у вуненим и свиленим тканинама код

НОВИ САД Краља Петра II, 23 **ПРОДАНОВИЋА** НОВИ САД Краља Петра II, 23

Викторија колица

су трајно елегантна и јевтина

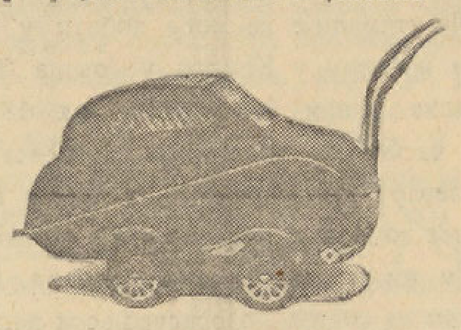

Творница дечјих колица, Инђија
филијала:
Нови Сад,
Палата Танурџић

ЦАКОВИ

Цераде
Канап
најјевтиније код
АВРАМА ШИФА
завода за повајљивање вреће и цераде
НОВИ САД
Краља Петра II ул. 22
Телефон 24-08.
Брзојави: Јутешиф
Творничко стовариште морске траве, коњске сурлуке, бебади, гуртна, кудељних производа.
Тражите ценовник.

... се добијају првокласне

Holder-ове прскалице

Препоручујемо за пролећно прскање воћака: — Лепе прскалице на високи напон, до 10 атм. притиска, — прскалица на колицима, до 20 атм, притиска и моторне прскалице, од 20-40 атм. притиска.
Велико стовариште **Holder**-*ових прскалица на високи напон као и познатих* **Holder-Metzingen** *прскалица за прскање винове лозе.*

Рек и комп. к. д. Нови Сад, Соколска ул. 3, тел. 30-51

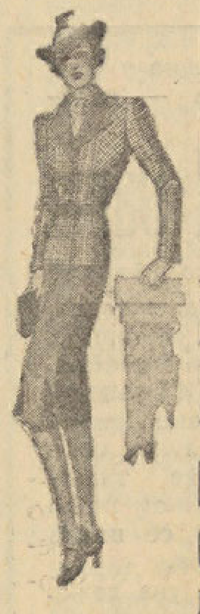

ПОГЛЕД ЈЕ СТАО!

и Ви сте запажени у Вашој хаљини која је сашивена по најновијој париској моди у салону

МИЛОШЕВИЋ СТЕВАН, Нови Сад
Кр. Петра II ул. 1

ОКАСА таблете код полне слабости могу се покушати

Окаса таблете за мушке

100 комада Дин. 220.—
уз повуку. - Заступник:

Апотека
Мр. РОЖМАН МИРОСЛАВ
Београд - Теразије 5

Отл. рег. С. бр. 5846—39

Најбоље Бајлоново Staut пиво,

бело и црно, пастеризирано, има на стоваришту у центру бачке само

Виг Бела, Кула

Оглашујте у „Дан“-у

Новоотворена башта-ресторан

Ловачки рог

Петроварадин

богато сортиран роштиљ, првокласно карловачко вино, понедељником и петком рибља вечера. Свира чувена циганска капела Гаћа Мађи. Отворено целу ноћ. (1606)

КРОЗ НОВИ САД

УРАНИА

Данас у 5, 7.15 и 9.15 часова

„ВЕЧИТИ ЗАРУЧНИК“

ИЛИ ЧОВЕК, КОЈИ НЕ МОЖЕ РЕЋИ „НЕ“

КАРЛ ЛУДВИГ ДИЛ
ЛЕО СЛЕЗАК - КАРИН НАРД

Библиотека Матице српске отворена од 8—12 и 15—17 часова. **Музеј Матице српске** отворен од 11—12 часова.

*

ДЕЖУРНЕ АПОТЕКЕ

Од 1 до 7 јула

Кр. Дворска апотека Мр. Ст. Д. Поповића, Краља Петра II (Футошка) 124. Телефон 33-74.

Апотека Попић, Николе Пашића 13. Телефон 23-79.

Апотека Насл. Жигровића, Петроварадин.

*

БУКОВИЧКА МИНЕРАЛНА ВОДА „Књаз Милош“ Ш. Д. Б. НОВИ САД, Краља Александра 21. Телефон 20-20 и 32-42. — Код филијала: СОМБОР Телефон 69. — СМЕДЕРЕВО: Телефон 47. КРАГУЈЕВАЦ: Телефон 88 и ПЕТРОВГРАД: Телефон 169. РУМА: Телефон 39 и БЕЛА ЦРКВА: Тел. 40.

КУЋА

једноспратно са 5 станова са годишњом рентом 28.000. Цена 230.000.

КУЋА

двоспратна, нова са 9 станова са годишњом рентом 70.000. Цена 670.000.

КУЋА

на главној пијаци, ћошак, способно за за сваку трговину. Цена 320.000.

40 ЈУТАРА

оранице и салаш на друму од Новог Сада 5 километра, по јутру 11.000 дин. Горенаведена имања продаје искључиво Агенција МИРКОВ, Нови Сад, Краља Петра I 3. (1725)

НАМЕРАВАМ

преоправити станове у локале у Његошевој ул. 18. Интересенти нека се јаве администрацији. (1722)

КУЋА

на најлепшем месту, фронт на две улице, цена: 220.000 дин.

СТАРО ГВОЖЂЕ

разне метале, текстилне отпатке, стакло, кости и отпатке папира стално купује и продаје, **Ч. Мојзес, Нови Сад, Руменачка 18.** (1700)

НОВА КУЋА

три паркетиране собе, претсобље, кухиња, купатило, тераса са уметничким плочицама, паркирано двориште, воће, кућа модерна. Цена: у готовом 100.000 дин. и дуг 20.000 дин. Продаје Посреднички биро „Агентура“ Милетићева 12. (1727)

ШПЕЦЕРАЈСКА РАДЊА

постоји 25 година на прометном месту (пијаца) због болести се продаје. Адреса у администрацији. (1726)

Редовно купање у Новосадској јодној минералној води чува Ваш организам од реуме

Новосадски стег скаута увелико се спрема за овогодишње логоровање у Горском Котору

Како пре три деценије, тако и ове године, скаути нису заборавили свој велики циљ, своје традиционалне обичаје и свој најлепши задатак. После вишемесечног рада у стану, они су се пре кратког времена размилели по Фрушкој Гори, по шумама, и брдима, уживајући у пејсажима, у панорамама сремских села, у ваздуху и у води. Те њихове шетње по више десетина километара претстављале су спремање за један дужи, напорнији и много лепши пут, спремање за логор. Тај пут у непознате крајеве идеал је сваког доброг скаута и сви га очекују без бојазни, пуни полета и одушевљења.

Вођство стега је саопштило четама избор овогодишњег места за једномесечно логоровање.

Логоровање ће трајати од 10 јула до 10 августа. У пројекту је једнодневно задржавање у Загребу, ради упознавања града, а више једно и вишедневних излета из Горског Котара на наше Приморје: у Сушак, Краљевицу, Бакар, Цриквеницу, а предвиђена је посета и Италији.

Терен на коме ће се одржати овогодишње логоровање, налази се у најживописнијем, најлепшем и најздравијем пределу Горског Котара. Логор ће бити подигнут на 1000 метара надморске висине.

Сва ближа обавештења даје вођство Стега скаута у Новом Саду, Школска улица 2, свакодневно од 16 до 19 часова.

——ooo——

Бесплатно радничко купатило на Дунаву

На предлог Југораса новосадска Радничка комора је, у циљу заштите радничке омладине, изградила на Лиману, поред ђачког игралишта, бесплатно радничко купатило на Дунаву. Купатило је оивичено балванима, постављени су два чувара на чмцимаа са три појаса за спасавање. Подигнуто је више кабина које се још и даље изграђују и усавршавају. Биће подигнуте и справе за гимнастику шегрта и младих радника.

Места има доста, тако да се могу купати и одрасли радници и раднице.

Улаз је потпуно бесплатан. Сваки радник мора имати од Радничке коморе легитимацију коју ће добити, такође, бесплатно.

Легитимације се могу добити у радном времену у Комори у Јована Ђорђевића улици 2, а увече од 18 до 20 часова у просторији Југораса на Булевару Кр. Марије 18, у палати Радничке коморе, у приземљу. На легитимацију имају право само радници, обавезни на социјално осигурање и њихове жене и деца.

За легитимацију је потребан приказ радничке књиге или приватно чиновничке, помоћничке или шегртске исправе.

Најјача у Југославији, једина у Словенији природна угљична — минерална лековита

Раденска Бања

лечи са успехом болести срца, бубрега, живаца, јетре, стомака, унутарњих жљезда и сполне сметње.

Главна сезона (јули-август) пансион 10 дана Динара 750.— Урачунато: стан (изузев собе Терапије), храна, бањске таксе, собна послуга и кура пијењем наше лековите воде. Засебно се плаћа лекар и купке ко их треба. Курмузика, дансинг од 1 јуна даље. Опширне проспекте код Путника или на захтев изравно:

Управа Раденске лековите бање Слатина Раденци

код Марибора)

Од 15 маја директан вагон из Београда, Загреба и Љубљане до саме бање.

ПАЖЊА!

ФОТО-АМАТЕРИ обратите пажњу на нашу израду и на наше цене. Филм који сте плаћали 18 дин. код нас ћете плаћати **10 дин.**

Фото Студио Ројал
Трг Ослобођења 2

Нови доктор права Београдског универзитета

У четвртак, 29 јуна, одбранио је докторску дисертацију г. Глигорије Бугарски-Златић, под именом „Енглеска кабинетска влада“. Испитну комисију су сачињавали гг. Слободан Јовановић, др. Ђорђе Тасић и, као претседавајући, др. Велизар Митровић, који су изразили своје топле честитке на успелом раду, у овој врло тешкој материји. Г. Бугарски-Златић, који је положио докторат са одликом, познат је од раније својим радом. Још као студент права у Београду добио је у два маха награду Њ. В. Краља за најбоље израђене светосавске темате, затим је добио још три на граде за светосавске темате и на крају свршених студија награду као студент који је положио све испите с најбољом оценом те године. Као питомац Фонда српског посланика у Лондону био је на лондонској Школи економских и политичких наука да студира о енглеској демократији и политичком животу. Плод тих студија су две мање расправе досада објављене као и докторска теза. Г. Бугарски-Златић је, поред тога, радио и у студентским и омладинским удружењима, те је био у више махова претседник појединих организација или члан њихове управе. Сада, као претседник Омладинског народног универзитета у Новом Саду, развија активност у омладинским редовима на северу и активно сарађује у органу тог ведног омладинског покрета, у „Младом северу“. Од досада објављених радова поменути треба ове: Криза енглеске парламентарне демократије, Карактеристике енглеског устава у поређењу с типом континенталних устава (отисак из Годишњака за упоредно право), Проблеми демократије, Политика и морал и сл.

ДНЕВНЕ ВЕСТИ

ЗАВРШНА ПРЕДАВАЊА О ЗАШТИТИ ОД НАПАДА ИЗ ВАЗДУХА

Сутра, у недељу, завршавају се предавања за становништво о заштити од напада из ваздуха. Сутра треба предавањима да присуствују сви грађани оба пола од 45 година навише. Уколико има грађана који из било којих разлога нису присуствовали досадашњим предавањима, треба да искористе ову прилику и да посете сутрашња предавања.

—ooo—

Код Апелационог суда у Новом Саду положили су судиски испит гг. Никола Ценић, судиски приправник Среског суда у Белој Цркви, и Мирко Михајловић, судиски приправник Среског суда у Суботици.

Другарско вече Соколског друштва Петровварадин одржаће се у недељу, 2 јула, у 20 часова, у Соколском дому, у Петроварадину. Том приликом поновиће се позоришни комад „Извори су прокључали“ (Мајчина љубав), који изводе соколска деца и нараштај. На свечан начин поделиће се повеље најбољим друштвеним утакмичарима на друштвеним утакмицама. На ово другарско вече позвани су, осим чланства, и пријатељи сокола.

Примариус Државне болнице Др. Ђорђе Огњановић, специјалиста за унутрашње болести, вратио се са пута. Ординира Краља Александра 10/I (телефон 34-10) од 11—12 и од 2—4 по подне.

Г. Бела Штерн, трговац, са станом у Шафариковој улици, пријавио је полицији да је у његовом стану извршена похара. Лопови су однели један револвер, тепих и рубље у вредности од 1000 динара. — Из радионице Јована Шерера „лимара, непознати лопови однели су алат у вредности од 350 динара. — Синоћ су из стана Ђоке Зарића, ратара, са станом у Темеринској улици, 92, однеле две циганке ствари у вредности од 670 динара. Циганке су побегле. Полиција је повела по овим крађама истрагу.

Баштенска забава. Графички хумани клуб „Добротвор“ у Новом Саду приређује у суботу, 8 јула о. г. у 8 сати увече у башти гостионице „Марош“ (Краља Петра II ул. 85) игранку скопчану са наградним куглањем са пет вредносних награда. Чист приход употребиће се на одевање деце беспослених, болесних и умрлих графичких радника и радница. На игранци ће свирати омиљени Графички музички збор „Слога“ под управом свога зборовође г. Јарослава Војтеховског. Улазна цена 5 дин. од особе. Наградно куглање почиње у 6 сати после подне. За укусна јела и чиста пића — уз редовне дневне цене — јамчи гостиничар. Гости добро дошли!

Радничка туристичка заједница у Новом Саду, приређује у недељу 2 јула о. г. излет у Фрушку Гору у две групе и то: Прва група: Нови Сад—Чортановци—Дунав; Полазак у 6.41 час возом до Чортановаца, вођа Варо Алекс. — Друга група: Нови Сад—Каменица—Радн. тур. кућа; полазак у 5.30 час. лађом до Каменице; Вођа Милер А. — Позивају се чланова да узму што већег учешћа у овим излетима.

Услед напуштања моје радње **продајемо** сву робу уз цене коштања. Дођите и уверите се

Рејхницер, Трговина шешира, Краља Петра II, бр. 25

Власник за ДАН к. д.: ЛАЗАР АТАНАЦКОВИЋ, главни уредник, Стевана Брановачког 11. — Ротациона штампа: ДАН, штампарско-издавачко предузеће Краља Александра 2.

СЛОГИНА СТРАНА

Основане су две нове Месне Слоге — у Дероњу и Парабућу

Идеје и рад друштва Слоге у Новом Саду налазе све живљи интерес и одобравање код многих наших људи, интелектуалаца и сељака, те су сви изгледи да ће се број подружница (Месних Слога) ускоро знатно повећати и тиме ће се друштво Слога приближити своме главном циљу: организовању свих Срба и Словена Војводине у чврсту заједницу која ће бити у стању да прекине наше пропадање и да поведе наш народ прибирању снага, снажној одбрани а тиме и лепшој будућности. За јесен, кад се сврше пољски послови на селима, доћи ће, како изгледа, до оснивања Месних Слога у неким селима новосадског, оџачког, паланачког и кулског среза, а онда ће се ићи даље. Прошле недеље, 25 јуна основане су две Месне Слоге у оџачком срезу, у Дероњу и Парабућу. На обема оснивачким скупштинама био је од стране власти г. Спаса Петровић, пристав Ср. начелства у Оџацима, а од управе Слоге, претседник г. др. Никола Продановић.

У Дероњи је скупштина одржана у основној школи у 10 часова пре подне. Био је претседник општине г. Јован Бајић, бележник г. Хил, г. Миливој Купусинац, дипл. правник, г. Пера Купусинац, учитељ, г. Ђурица Вучков и преко 50 угледних Срба. Из Оџака су дошли инж. г. Павићевић, проф. грађанске школе, гг. Веселиновић и Радојевић, чиновници. Скупштину је отворио лепим говором, угледни сељак Панта Колић, истакао потребу смишљеног рада и борбе. Дао је реч претседнику Слоге из Новог Сада који је изнео потребу слоге и чврсте организације, смишљеног рада и штедње. Изјавио је у име друштва Слоге радост, што у организацију ступа Дероње, село које се досада истакло својим радом, јер Срби у Дероњу напредују, чувају земљу својих старих. Оцртао је главне идеје и циљеве друштва и позвао присутне да се упишу у Слогу. После тога одржао је одушевљен говор професор г. Павићевић истичући да сви Срби треба сложно да бране своје интересе у Српској Војводини. Онда се приступило упису чланова и избору управе. Уписало се преко 50 чланова, а изабрана је ова управа: претседник Панта Колић, потпретседник Милорад Нинков, секретар Петар Купусинац, учитељ, благајник Ђурица Вученов; управни одбор: Тоша Лучар, Милан Добродолски, Лазар Дорословац, Мита Даниловац, Стеван Лазић и Лазар Јованов.

Гости су провели неко време у разговору с новим члановима Слоге. Кренули су се око 1 час после подне колима у Парабућ. У основној школи у Парабућу дочекало их је преко 50 угледних сељака са својим учитељем, г. Шикопаријом. У том некада српском селу Срби су незнатна мањина, али свесни и добри Срби. Било је преко половине домаћина из села. Говорили су овде гг. др. Продановић и проф. Павићевић, а затим врло одушевљено и убедљиво млади учитељ г. Шикопарија. И неки сељаци су врло разложно и реално износили своје примедбе, историју својих борби и невоља; тужбе да им се не пружа помоћ коју мисле да заслужују, ни овако истакнутом месту, увек у тешкој борби да очувају своје позиције. Изјавили су да се сви уписују у Месну Слогу, те је изабрана управа Месне Слоге. Списак нове управе донећемо у идућем броју.

Претседник Слоге из Новог Сада им се захвалио на лепом одзиву и умолио их да истрају, да не малаксају, да ће се о њима и о свима нашим интересима старати ускоро, можда, цела национална Војводина.

У ова два наша места могао је свако да понесе добре утиске и да начини интересантна запажања. Наши људи, сељаци, пуни су националне свести и воље за рад, што, нажалост, не можемо рећи за сваког нашег интелектуалца код којих често опажамо равнодушност и апатију, немар према националним дужностима. Има међу сељацима не само много питомих људи и добрих глава, него и много интереса за наше националне проблеме и познавања тих проблема. Врло занимљив човек је претседник Месне Слоге у Дероњу. Он уме врло лепо да говори, има широко познавање војвођанских проблема, има духа у говору. Велики број интелектуалаца нема тих интереса за народну борбу, за наше задатке какве има овај интелигентан сељак. Он, на пример, по својој личној иницијативи има статистику о своме селу: зна да су наши од ослобођења досада купили више земље него што су продали мањинама, али мисли да су Немци, у селу, саградили више кућа него што би по проценту требало (има их око трећине). Па како он напредно мисли о Шокцима око Дероња! Каже да су пре ослобођења Срби из Дероња и Шокци из Бача били ближи једни другима него сада. Иначе смо дознали да су занати у Дероњу већином у страним рукама, те ће се Месна Слога трудити да омогући и помогне стварање занатских радњи нашим вредним младим занатлијама.

У оба села добију се утешни утисци и намеће се закључак: треба радити, организовати и напредак неће изостати. Ми пропадамо само због свога немара и што нисмо чврсто организовани.

Мора се радити непрекидно, стално, јер код нас одушевљење лако букне, али га брзо нестане. Разуме се да треба радити предано, искрено, да сељаци осете да се не мисли на личну корист, него хоће да им се помогне. Слога у Новом Саду сада с много наде очекује да ће се наша села у великом броју придружити нашем покрету. Много зависи од учитеља, свештеника и друге наше сеоске интелигенције. Радимо за свој народ као што мањине раде за себе. Срби и Словени на окуп! Сваки члан Слоге нека нађе бар још једног новог члана, свака Месна Слога нека се постара да придобије у својој околини још једну нову Месну Слогу. Онда ћемо брзо бити организовани, а кад будемо организовани, бићемо снага о коју ће се ломити сви напори наших противника, снага којој ништа неће моћи одолети и која ће онда постићи свој циљ коме жели сваки добар Југословен и Словен: чување позиција и напредовање на свима пољима.

Н. П.

Управа Слоге и уредништво Слогине стране: Нови Сад, Дубровачки пут 17.

Одломак из дела

Милош Обилић и Вук Караџић

2 слика.

На позорници тама. У даљини се појављује бледа светлост — ореол Судбине. Судбина се полако приближује. Носи гусле и крст. Застаје. На њу пада светлост рефлектора.

Судбина:

Векова ће прохујати доста,
Све у тами и у ноћи црној,
Пролиће се море српске крви,
Од јада ће камен засузити!..

Ал народу ја знамење дајем,
Да га вавек у несрећи чува,
То су, ево, гусле јаворове,
И крст часни са христова гроба —
То ће само народ очувати,
И помоћи да преброди јаде,
Силне патње, искушења тешка,
Од душмана и неслоге братске!..

У народу томе несрећноме,
Борићe се два начела разна,
Борићe се два јунака разна,
Борићe се оба до истраге.
Победи ли Милош Обилићу,
Биће Српство алем-камен драги,
Славан народ међу народима!
Победи ли Вуче Бранковићу,
ДРУМОВИ ЋЕ ПОЖЕЛЕТИ СРБА
АЛИ СРБА НИГДЕ БИТИ НЕЋЕ!!...

ВОЈИСЛАВ ШИКОПАРИЈА

Изреке о трезвености

Ко у свачије здравље пије своје попије.

Вино пити па се не опити, нит је било нити може бити.

У пијанца нема ни човека ни јунака.

Пијанство је цар злу свакојему (Његош).

Алкохол убија праву љубав (Масарик).

Чувај се прве чаше: она је без дна.

Записи једног инжењера

Кроз четири деценије свога инжињеровања по Банату, Бачкој, Срему, Славонији, Херцеговини и Србији, а свуда на терену много сам видео и лепо и ружно што не би требало да се преда забораву. О капуташима нећу непосредно ништа писати, јер наши капуташи ретко потичу из чврстих породица те нису занимљиви, али ћу узгред споменути и по којег капуташа. Када сам био у Србији на градњи железница, остало ми је у сталној успомени једна карактеристична изрека мога шефа у Сталаћу покојног инжињера инспектора Мате Станисављевића, који је рођен у Ници — одлично свршио технику у Бечу и дошао у Србију и тамо остао, а био је нешто старији студент на универзитету, него мој отац. „Запамти, синовче, овде у Србији постоји само двоје: или командујеш, или ти командују. Треће нема. Ако желиш да добро прођеш, научи се чврсто командовати.“ Нисам дуго био у Србији, но држао сам се упутства чика-Матина и остала ми је она Србија од пре три и по деценије у најлепшој успомени. Нисам се изненадио успесима те Србије, јер сам се уверио, да је тамо било људи, који су знали добро командовати, као и оних, који су умели команду добро слушати. Иако су наша браћа из Србије од тога доба до данас претурили преко главе много добра и много зла, ипак су основне црте из карактеристичних речи покојног чика Мате задржали. То су карактерне црте правих Динараца. Када смо се ујединили, дошли смо ми Панонци у додир са Динарцима. Динарац је даровит, храбар и одлучан, а Панонац је савестан, поштен и марљив. Онај први подобнији је за команду, но овај други то никако неће да призна, већ би хтео и он да командује. Зато се ми помало натежемо, но и то ће престати и биће све добро, ако споља нешто не дође, што би омело наш правилан развитак. У својим записима нећу ићи хронолошким редом, већ ћу почети од Бачке, која ми је као бачком становнику најмилија и најближа и ограничићу се у почетку на новосадски срез.

Инж. МИЛИВОЈ МАТИЋ

Слогина упутства о породици

Трудити се да свака породица буде вредна, штедљива и здрава. Треба држати предавања о чистоћи, неговању одојчади и уопште о хигијени. Да би се народ одржао и напредовао, треба здрава породица да има бар четворо деце. Треба се борити против обичаја да се има једно или два детета, јер где се то уведе, народ пропада. Тако исто је штетно кад се млади, здрави људи, који могу издржавати породицу, не жене. Сваки члан народа нека сматра да има обавезе према народу и да је народ (целина) главно, а не појединац. Ко може да има породицу, а нема је, помаже народно пропадање.

Слогине приче

Славни грчки говорник Демостен држао је једном приликом, јавно, беседу о дужностима грађана према отаџбини. Видећи да га народ скоро и не слуша, застаде он одједном у говору, и поче да прича неку причу:

— Један младић најми у лето, при жестокој врућини, магарца, да на њему путује из Атине у Мегару. Око подне хтеде младић, због жестоке запаре, да легне у хлад испод магарца, да се одмори. Но газда магарчев, који се ту десио, успротиви се томе, говорећи да је он дао на послугу само магарца, а не и његову сенку. Младић, напротив, стаде доказивати да је он, најмивши магарца, најмио уједно и његову сенку...

Овде Демостен застаде у причању, и пође даље. Али народ га заустави и навали на њега да доврши причу, да чују како се препирка свршила. Онда Демостен подиже свој глас, те громовито стаде корети своје слушаоце:

— О, богови атински, погледајте

ПРОДУЖИЛИ СМО
јубиларну продају од 1 јула до 1 августа

Јубиларна година

Искористите ову повољну прилику када можете пазарити по бескрајно ниским ценама

Јубиларна продаја

Помодна мануфактурна трговина

само како овај народ гори жељом да дозна крај једне детињске и бескорисне приповетке, а немаран и хладан остаје док сам му давао добронамерне и корисне савете о најважнијем — о дужностима грађана према отаџбини...

НОВЕ КЊИГЕ

Павле Ј. Бугарски: Приповетке — страшних дана рата

У овој књижици има три приповетке: Аранђелов-дан 1914, Материце 1915 и Божић 1917, све три из Светског рата. Нарочито у првој причају се језиви ратни догађаји, патње Срба у Срему. Писац има несумњиви дар запажања. Али материјал који има није умео лепо да среди, уметнички да обради. Често се чини да се жури у причању, а каткада опет понавља оно што је већ причао. Реченице нису увек углађене — као да писцу није ни стало до спољашњег облика него до садржине Зато приче нису уметничке целине, него као сцене патње на филмском платну. Прича Божић 1917 само је до половине прича, а друга пола је родољубива беседа. Така мешавина није згодна у књижевности; квари уметнички ефекат. Као да је писац имао жељу да исприча велике патње Срба у Светском рату, да тиме утврди колико је много пало жртава за Југославију.

Приче имају своју вредност. Једна од врлана им је родољубиви дух који се види у свима причама, а друга лепе мисли, о Срему, о нашем сељаку, о трезвености итд. Ми верујемо да би писац уз већу пажњу, брижљивије дотеривање, преписивање, бољи спољни облик, могао дати и сасвим добре приче.

СПОРТ

Недељни спортски програм

Данас се састају полуфиналисти у првој квалификационој борби за улазак у лигу

Од квалификационих утакмица за улазак у први разред ННП-а игра се само једна у Б. Петровцу

У квалификационим борбама за улазак у лигу данас се састају четири полуфиналиста и то:

у Скопљу Војводина — ССК, и

у Борову Крајишник — Бата.

Од горњих парова за фаворите важе ССК и Бата. Војводина је, наиме, морала да оде са доста ослабљеним тимом у Скопље; у њеним редовима недостајаће Срећков, Шосбергер и Божић, дакле три најбоља играча. Њен тим, услед тога, играће у овом саставу: Плац, Мајтан ст., Попеску, Симин, Огњанов, Ђурић, Ристић, Марковић, Велкер, Немет и Миладиновић. Резерва је Мишков. Промена тима свакако да ће имати утицаја и на заједничку игру, па се с те стране не може од Војводине много да очекује. Међутим, ако Новосађани буду све то надокнадили појачаним еланом и пожртвовањем, могли би ипак да рачунају на известан успех.

Бањалучки Крајишник иако важи за жилав тим, нема много изгледа да ће моћи Бату на његовом терену, у Борову, да изненади. Бата ће се свакако добро пазити да не доживи сличну непријатност као са Балшићем.

*

Од друторазредних првака група, за борбе око уласка у први разред Новосадског потсавеза, састаје се само један пар, и то Цемент из Беочина са Словачким спорт клубом у Б. Петровцу.

Други пар Семберија — Нфк не игра, јер је одиграна утакмица Семберија—Лск под жалбом.

—ооо—

ПИНГ-ПОНГ

Нови Сад, 1 јула. — Овде је крајем прошлог месеца одиграно првенство пинг-понг клуба „Космос". Првенство је, како је „Дан" благовремено објавио, требало да почне 10-ог јуна, али из техничког разлога оно је отпочело тек недељу дана касније. Одиграно је сингл-првенство по бод систему и првенство дебл парова.

Сингл-првенство је освојио Бранко Лакић, испред великих фаворита Стева на Стојшића и Јована Лакића, који није задовољио због недостатка систематског тренинга. Остали такмичари су се овако пласирали: М. Стојшић, Мацак, Д. Шилић, затим Иватовић који је изненадио добром игром, те Петровић и Н. Шилић, који је био најслабији. Отсуство Д. Недељкова нарочито је запажено.

Одлучено је да прва четворица такмичара у будуће сачињавају репрезентативну екипу клуба.

Дебл првенство освојио је пар С. Стојшић—Б. Лакић, победивши у финалу пар М. Стојшић — Ј. Лакић. Победнички пар показао је првокласну уиграност. Сингл првенство дама и мешовитих парова нису одиграни. У току целога првенства владало је велико интересовање. Организација је била на завидној висини.

Бранко Лакић

—о—

ТЕНИС

Јуниорски средњошколски тенис турнир за првенство Срема одржаће се и ове године на терену Штк у Шиду у времену од 30 јуна до закључно 2 јула. Право учешћа имају ученици и ученице свих средњих школа у Југославији. Играју се све дисциплине а победници добијају лепе награде. Играчи, односно играчице подељени су на јуниоре од петог до осмог разреда и субјуниоре (нижи разреди). Уписнина износи дин. 15 за сингл, а 10 за дубл. Пријаве се још примају.

Феријална преноћишта уживаће бесплатно сви учесници, а храну могу добити за 10 до 15 дин. дневно.

Прошле године освојио је првенство Срема г. Драгослав Петровић из Новог Сада, који је елиминисао Загрепчане Розенвасера и Хрњака.

—о—

У кари реда...

Спортске вести са свих страна

Кукуљевић је на турниру у Вимбледону постигао сјајан успех победивши Американца Мак Нејла у три сета.

Београдска Југославија, која је победила репрезентацију Лајпцига са 3:2 после своје последње утакмице са „Берлинер шпортферајном 1892", враћа се директно кући.

Хазене Бск — Југославија играју данас своју најважнију првенствену утакмицу.

Пред скупштину Савеза аграрних задруга у Новом Саду

Шездесет и пет колонија у Бачкој и Срему имају данас 7156 назиданих кућа

Велики број бачких и сремских колонија добио је изглед правих села, али је за њихов напредак потребно да се учини још врло много

Савез аграрних задруга у Новом Саду одржаће Шеснаесту редовну главну скупштину у недељу, 2 јула, у 8.30 часова пре подне, у Суботици, у великој дворани Градског поглаварства. Савез је у прошлој години пожњео много видних резултата, захваљујући својој вредној и способној управи, којој је на челу био претседник г. Јово Капор, економ у Суботици, са потпретседником г. Ђуром Пејновићем, чиновником Банске управе у Новом Саду. Управни одбор су сачињавали чланови: г. г. Мирко Шилић, Нови Сад, економ; Павле Плачкић, Нови Сад, занатлија; Анђелко Јокић, Степановићево, економ; Петар Лозјанин, Инђија, учитељ; Филип Гувина, Црвенка, економ; Петар Прља, Бајмок, економ; Нешован Папић, Ада, економ; Коста Ђурђев, Гор. Ковиљ, економ; Лука Булатовић, Б. Петр. Село, чиновник; др. Александар Поповић, Пивнице, лечник; Влада Јаковљевић, Негославци, економ; Милош Дутина, Каркатур, економ; Бранко Чобанић, Београд, учитељ.

Надзорни одбор су сачињавали: Претседник г. Рада Лунгулов, Суботица, народни посланик; потпретседник: Стаја Кошћићарић, општински бележник. Управник Савеза је г. Марин Главина.

Савез је у 1938 години навршио 15 година свога плодног рада на пољу колонизације, на културном и економском подизању колониста, аграрних интересената и осталих сиромашнијих земљорадника.

65 КОЛОНИЈА СА 7156 КУЋА

У извештају који је израђен за скупштину констатује се да је колонизација код нас, према приликама и средствима, добро успела. Куће су колониста углавном назидане. Требало би још назидати око 500 кућа за нове колонисте, и тиме би била завршена колонизација на садањим колонијама у Бачкој и Срему. На подручју Савеза у Бачкој и Срему има што већих, што мањих, 65 колонија са 7156 назиданих кућа. Колоније су лепо изидане, куће су, више мање, све од тврдог материјала, колонисти нису жалили труда и жртава да им куће буду што боље и удобније. Куће су просечно лепе, само још много треба, да се колонисти потпуно окуће и да назидају све потребне господарске зграде.

Велики је број колонија добио изглед правих села и живот се у њима развија ,као и у другим старим селима у Бачкој и Срему. Само још нема потребних јавних зграда, које би требало да подигну општине, бановина или држава. У том погледу, до сада је мало урађено. Колонисти су дали све од себе, те са правом очекују да и општине, бановине и држава допринесу свој део на унапређењу колонија и колониста.

26 МИЛИОНА ДИНАРА ЗА КОЛОНИЗАЦИЈУ

Општине, бановине и држава мало су дале и учиниле за колонизацију, за опстанак и унапређење колониста, те је право чудо да је наша колонизација успела, и тако успела, да данас долазе стручњаци из разних напреднијих држава, Америке, Енглеске, Француске, Немачке итд., да проучавају нашу колонизацију и живот наших колониста. Ти стручњаци не могу да разумеју, једноставно не верују, да је наша колонизација спроведена са тако скромним средствима. За колонизацију у Бачкој и Срему држава је дала у материјалу и готовом новцу свега 26,660.667.35. Са том скромном сротом назидано је 7156 кућа и окућено исто толико колонистичких породица. Према томе, једна колонистичка породица стаје државу свега 3725 дин. Када ту незнатну сроту у нашем новцу странци прерачунају у свој новац, фунте, доларе, швајцарске франке итд., разумљиво је да они не могу веровати да једна наша колонистичка породица не стаје државу ни 20 фунти, 100 долара или 300 шв. франака, када на своје очи виде да живи и мртви инвентар једне колонистичке породице данас просечно вреди најмање 40.000 дин. уза све то што су се колонистичке породице од првог дана насељења саме издржавале из својих средстава. На пољу колонизације, наш је колониста показао велики успех. Колонисти су дали од себе све што су могли и урадили много тога што су морале урадити општине и бановине. Али уза све то, на колонијама треба још много урадити, да би добиле изглед једног напредног села. Школе су подигнуте, колоније су снабдевене са добром питком водом, али нису подигнуте потребне општинске зграде, амбуланте, купатила и цркве. На колонијама нема лечника, бабица, нема поште, нема прилазних путева на колонијама, нису ни најпримитивније уређене улице, нити је извршена асанација. Све то спада у дужност надлежних општина, бановина и саме државе.

ПОДИЗАЊЕ ЗАДРУЖНИХ ДОМОВА

Пошто су колонисти донекле средили своје прилике за опстанак, требало би сада радити на њиохвом културном и економском унапређењу. У недостатку јавних установа, колонисти су присиљени били да их надокнаде преко својих задруга, али ту се показао недостатак подесних задружних домова. Наши колонисти одмах у почетку уочили су ту потребу и уложили много труда и напора да до њих дођу. До сада је на колонијама властитом иницијативом и на свој трошак подигнуто 48 задружних домова, а још би требало подићи 17, да би своко колонија имала свој задружни дом.

Подизањем задружних домова наше су се задруге финансиски исцрпеле, све своје уштеђевине и расположива новчана средства употребиле су у једну неоспорно потребну, али скроз нерентабилну ствар. И што је најтеже, многе су се задруге при томе презадужиле и онемогућиле своје правилно пословање. Има неколико случајева да су наше колонистичке задруге назидале врло лепе задружне домове у вредности од по неколико стотина хиљада динара без ичије помоћи, те је задружне домове, у недоститку потребних школских зграда, узела држава и употребила за школе, и то без отштете. Питање отштете ових зграда требало би што пре решити.

Задружни домови подигнути су на већини колонија, али су многи од тих домова доста мали и тескобни, те не могу да удовоље свима потребама на колонијама. С друге, пак, стране поред домова требало би подићи магацине и чардаке за смештај задружне хране, која је намењена продаји. Ту би надлежне бановине и држава требале да притекну у помоћ.

КУЛТУРНО И ЕКОНОМСКО ПОДИЗАЊЕ КОЛОНИСТА

Поред колонизације, Савез је, преко својих задруга, уложио много труда на културном и економском подизању аграрних интересената и осталих сиромашнијих земљорадника. И у том раду много је урађено и постигнуто. Аграрним интересентима, надељеним аграрном земљом, требало је набавити живи и мртви инвентар, да би могли добијену земљу обрађивати, а многима је требало и куће подићи. Успех вишегодишњег рада најбоље се види у продужењу постојећих села у подигнутим новим кућама, господарским зградама, живом и мртвом инвентару, Наше аграрно задругарство стало је на становиште, да није довољно помагати националну колонизацију, него се такође морају помагати староседеоци сиромашни земљорадници и омогућити им економски напредак и опстанак, у привредном и националном интересу саме државе.

Наши колонисти, аграрни интересенти и остали сиромашни земљорадници пре петнаест година, појавом аграрног задругарства нису могли ни помишљати на разне типове задруга. У борби за голи опстанак, без најнужнијих средстава, већим делом без кућа и најпотребнијег живог и мртвог инвентара, основали су најједноставнији тип кредитних задруга. Својим напорним радом и трудом дошли су постепено до кућа, до радила и стоке ,потпуно су ушли у рационални начин обраде земље и гајења стоке, тако, да у томе ни мало не заостају иза овдашњих староседеоца земљорадника. Шта више у некојим гранама господарства и пољопривреде успешно се такмиче са напреднијим староседеоцима. Природна је последица тога, а нарочито задружна свест, коју су стекли кроз ових петнаест година, да се је појавила потреба за оснивање других специфичних задруга, као набављачких, потрошачких, сточарских, произвођачких итд.

Произвођачке, набављачке, потрошачке и сточарске задруге врло лепо напредују и међусобно се такмиче у раду.

ПОТРЕБА ЈЕВТИНИХ КРЕДИТА

Потреба повољних — јевтиних кредита сваким даном осећа се све више. Зато има више разлога, а напосе, јер се Савез и његове задруге нису користиле Уредбом о заштити земљорадника ,нису своје дужнике предали Привилегованој аграрној банци, него су сами без ичије помоћи извршили отпис својим дужницима на терет својих резервних фондова и своје имовине. Тај извршени отпис износи 9,254.122.80 динара.

ПИТАЊЕ ЗЕМЉЕ

Најважније и најтеже питање уопште, а нарочито у Бачкој и Срему је питање поседа, питање земље. Ово питање задавало је и здаваће највећу бригу држави и друштву. Наше аграрно задругарство стоји на становишту да земља припада земљораднику; ко земљу обрађује, нека од земље и живи. На основу тих начела спроведена је аграрна реформа.

Код нас је местимице спроведена коначно аграрна реформа, а местимице се још увек спроваћа. Аграрна реформа, односно питање својине земље, не може се никада коначно решити, јер се сваким даном мењају прилике и услови живота код људи. Одмах у почетку спровађања аграрне реформе настали су велики поремећаји, многа изигравања закона.

Неспособни аграрни интересенти — надељеници стали су напуштати и у бесцење продавати добијену земљу, док су се, с друге стране, способни колонисти и други аграрни надељеници са великим породицама отимали за земљу. Несрећа је била у томе, што колонисти и сиромашнији аграрни интересенти нису могли, иако јевтино, да купују земљу, јер нису имали потребних новчаних средстава. Да је одмах у почетку држава дала потребна средства способним колонистима и другим аграрним надељеницима за куповину аграрне земље; данас би наша аграрна реформа изгледала много повољније. Држава ,место давања потребних средстава за куповину тих јевтиних аграрних земаља, ставила је забрану отуђења на добијене земље за 10 година, што се је у пракси показало као недовољно. Није онда чудо, да су се појавили разни шпекуланти, који су, користећи то стање, са малим новцима дошли до великих површина земље на штету националне колонизације.

У чланству Савеза почетком 1938 год. било је 156 задруга. У току године приступило је 7 а иступиле 2 задруге те је концем године било у чланству 161 задруга.

Задруге лепо послују и напредују, а пословале би много боље, када би имале довољно средстава на располагању. Новчана средства, услед извршеног отписа, знатно су умањена, али задругари уз помоћ Савеза та средства помало поново стварају.

НОВЕ КЊИГЕ И ЛИСТОВИ

„НАРОДНА ОДБРАНА“, свечани број поводом 550-годишњице битке на Косову, доноси низ прилога наших познатих јавних радника у спомен хероја и мученика са Косова, између осталих и прилоге епископа г. Николаја, гг. М. Павловића, Ј. Васиљевића, др. М. Радојчића, Ч. Јанчића, Чеде Митриновића, Божидара Томића, Синише Костића, др. Ивана Невистића, Душана Шијачког, Новице Шаулића, Саве Поповића, Ђорђа Ђирића и других. Часопис излази сваке недеље под уредништвом г. Љубомира Богићевића.

На море!

35

3982-44800

Практичне дечије сандале од коже, са јаким кожним ђоновима. Неопходне деци за игру и шетњу.

59

3985-15176

Укусно изрезане ципелице од фине беле коже, са кожним ђоновима и ниском потпетицом. Идеалне за топле летње дане

12

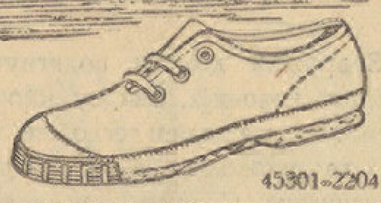

45301-2204

За леде дане најјевтиније и најодговније дечије ципелице са гуменим ђоном. Дечије Дин. 12·- и 15·-, женске Дин. 19·-, мушке Дин. 25·-.

12

47403-1102

Ципеле за купање, израђене од специјалног платна, са еластичним гуменим ђоновима. По врућем и оштром песку неопходне.

59

6695-0010

Ноге ћете најбоље одморити у овим лаганим ципелама од финог енглеског платна комбинованог у белој или црвеној боји.

15

4581-1965

Дечије ципелице од јаког енглеског платна у белој боји, са гуменим ђоновима.

19

45615-1166

Лагане купаће женске ципеле од платна, са гуменим ђоном и потпетицом.

59

60995-5538

На мору ћете се најбоље одморити у овим лаганим, шарених ципелицама од најфинијег платна

19

40891-7063

Платнене сандалице од јаког платна, са еластичним ђоном и шпангом преко риста.

25

25425-8405

Удобне ципеле од јаког енглеског платна, са гуменим ђоном и потпетицом.

59

04695-1135

Ове ципеле послужиће Вам као 3 пара других. Израђене су од финог дифтина, са еластичним ђоновима. Уз ципеле добијете 3 украсна језичка

59

Удобност пре свега! 3995-55153

Лагане и удобне ципелице од фине коже, модерно изрезане. За сунчане дане.

79

3985-95154

Савршено лепе ципеле за лето, од фине коже, у плаво-белој комбинацији, са кожним ђоном и потпетицом.

29

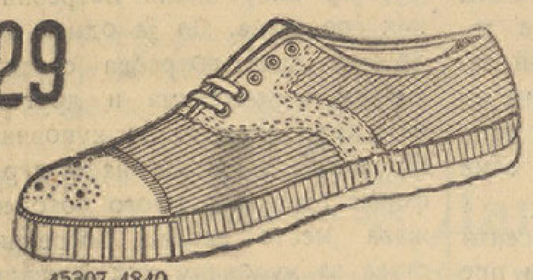

45307-4840

Удобне „спорт" ципеле, које могу добро послужити земљорадницима за рад у пољу.

99

035-414

Најновији модел из Мексика! Женске сандале од фине коже, плетене у бело-плавој или бело-црвеној комбинацији. За лето нема практичнијих ципела

59

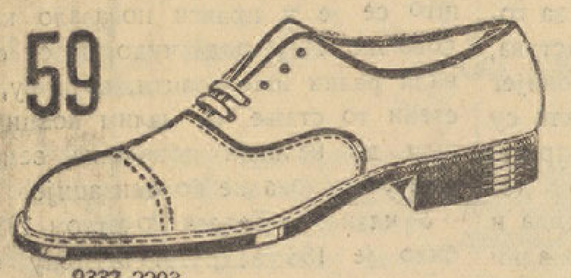

9337-2203

Господину уз ново одело добро пристају ове фине ципеле од белог и сивог платна.

99

9037-0642

Модерне летње ципеле за господу. Израђене су од финог ланеног платна, комбиноване са кожом и кожним ђоновима.

69

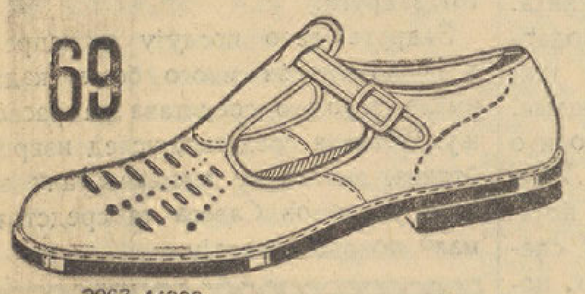

2967-44800

Лагане мушке сандале са кожним ђоном. Рупице на лицу дају нози довољно ваздуха.

129

9039-24674

Мушке лагане полуципеле, на рам шивене, израђене од фине коже или семиша, са бушеним украсом и кожним ђоновима

Купаћа капа
Дин 12·—

Лопта платнена
Дин 9·—

Хавајке
Дин 4·—

Пливаћи појас
Дин 15·-

99

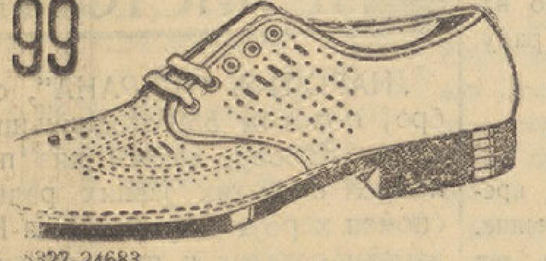

8327-24683

Елегантне ципеле господи за лето! Од сивога и врап семиша или од коже, украшене рупицама, са кожним ђоном.

баша