Поштарина плаћена у готову

НОВИ САД
уторак
5 септембра 1939
Година V
Бр. 207(1.286)

ДАН

Главни уредник: ЛАЗАР АТАНАЦКОВИЋ

Независни информативни дневник
Излази свакодневно осим понедељника
Примерак 1 дин.
Месечна претплата 20 д. за земљу 50 за иностранство
Огласи по тарифи

Редакција и администрација: Краља Александра 7. — Телефони: 21-05 — 21-06. Чековни рачун код Поштанске штедионице у Београду број 58.460. — Поштански фах број 178. — Рукописи се не враћају

На 200 миља западно од Хебрида торпедован британски брод

са 1830 путника и чланова посаде

Сви путници, који су амерички држављани, као и чланови посаде спасени су

Од недеље, 3 септембра, пре подне четири велике европске државе налазе се у ратном стању. После отпочињања непријатељства између Немачке и Пољске, која су почела у петак, 1 септембра, британска и француска влада, преко својих амбасадора у Берлину, предале су ноте влади Рајха у којима је тражено обустављање непријатељства на територији Пољске и повлачење немачких трупа. Велика Британија је оставила немачкој влади рок до 11 часова јуче пре подне, а француска влада до 17 часова. Г. Чемберлен је у 11.15 часова саопштио преко радиа да се Велика Британија од тога тренутка налази у ратном стању са Немачком. Додао је, такође, да се Великој Британији придружила и Француска. Одговор немачке владе на британску и француску ноту био је негативан.

Вођа и канцеллар Рајха г. Хитлер издао је проглас немачком народу, којим га је обавестио о одлукама влада Велике Британије и Француске. Г. Хитлер је, такође, издао и проглас војницима Западног и Источног фронта у коме их позива да свом снагом одбију све нападе на Немачку. Синоћ г. Хитлер је отишао на Источни фронт да посети своје трупе.

У Лондону је већ синоћ образован ратни кабинет који сачињавају: Министар-претседник г. Чемберлен; министар за координацију државне одбране лорд Четфилд; министар финансија сер Џон Сајмон; први лорд адмиралитета г. Винстон Черчил; министар без портфеља лорд Хенкен; министар војске г. Хор Белиша; министар ваздухопловства г. Кингсли Вуд; чувар Краљевог печата г. Самјуел Хор.

У Паризу су већ отпочела консултовања за образовање једног широког концентрационог кабинета.

Многе европске државе већ су изјавиле своју неутралност. Оне желе да остану строго неутралне у новом сукобу у Европи. И Сједињене америчке државе и Јапан такође су дале декларације о својој неутралности.

—ooo—

НОЋАШЊА УЗБУНА У ЛОНДОНУ

Лондон, 4 септембра. (А. А.) Авас јавља:

Ноћас у 2.25 часова сирене су дале знак за узбуну.

Лондон, 4 септембра. (А. А.) Авас јавља:

Ноћас у 3.15 часова дат је знак да је опасност прошла.

Лондон, 4. септембра (А.А.) АВАС јавља:

Министарство за информације јавља да је брод „Атиниа" торпедован на 200 миља западно од Хебрида На броду се налазило 1.400 путника. Брод је уписан у регистре у Глазгову, а припадао је „Доналском Атлантик линији".

Спасено је 1830 путника и чланова посаде торпедованог брода

Лондон, 4 септембра. (А.А.) — Рајтер јавља:

Чамци за спасавање пароброда „Атениа" прихватили су и спасли 1830 путника и људства посаде брода који је затим преузео пароброд „Балкан" који је регистрован у луци Ливерпула. Сви путници били су амерички грађани.

Вашингтон, 4 септембра. (А.А.) — Авас јавља:

Секретар г. Рузвелта г. Стефен Ирли изјавио је да су, према вестима које су дошле у Вашингтон, путници са брода „Атениа" највећим делом Канађани и грађани Сједињених америчких држава.

Г. Рузвелт је добио званични телеграм у коме се јавља о томе торпедовању. Г. Ирли је додао:

Желим да подвучем да је брод, према званичним обавештењима долазио из Глазгова преко Ливерпула и пловио за Канаду са избеглицама.

Лондон, 4 септембра. (А.А.) — Рајтер јавља:

У вези са торпедовањем британског пароброда „Атениа" министарство морнарице примило је у пет часова јутрос саопштење да брод нагло тоне.

—ooo—

ДЕМАНТУЈУ СЕ ВЕСТИ ДА ЈЕ ЗАПЛЕЊЕН НЕМАЧКИ ПРЕКООКЕАНСКИ БРОД „БРЕМЕН"

Лондон, 4 септембра. — (А. А.) Агенција Стефани јавља.

Адмиралитет изјављује да нема ни какве потврде вести које су кружиле у току ноћи, а према којима је један британски ратни брод запленио немачки прекоокеански брод „Бремен".

—ooo—

Лондон, 4 септембра. (А.А.) — Рајтер јавља:

Краљевим указом постављени су: за команданта британске сувоземне војске генерал г. Горт, за начелника генералштаба генерал г. Ајронс[illegible] и за команданта војне силе на острву генерал г. Керк.

НЕМАЧКЕ ТРУПЕ ПРЕСЕКЛЕ КОРИДОР

Берлин, 4 септембра. — (А. А.) ДНБ јавља:

Врховна команда саопштава:

Немачке трупе које наступају из Шлеске и даље на југ гоне јаке непријатељске снаге које се повлаче на Краков, нарочито северно од Високе Татре и јужно од индустриске области. Источно од Плеса успеле су немачке снаге да после борбе пређу реку Вислу.

У извештају се затим каже да су немачке трупе успеле да пресеку пољске снаге које се налазе у северном Коридору, те им је тиме пресечена свака веза са осталом Пољском.

—ooo—

НЕУТРАЛНОСТ БРАЗИЛИЈЕ

Рио Де Женеиро, 4 септембра. — (А. А.) ДНБ јавља:

Претседник републике г. Варгас потписао је јуче закон о неутралности Бразилије.

—o—

ЗАБРАЊЕНО ЛЕТЕЊЕ ЦИВИЛНИМ АВИОНИМА У РУМУНИЈИ

Букурешт, 4 септембра. (А. А.) — Агенција Стефани јавља:

Министарство ваздухопловства забранило је летење цивилним авионима. Сем тога, објављен је указ, којим се обавезују сви румунски грађани да се обуче за одбрану од напада из ваздуха.

—ooo—

КАНАДА ИМА 100 ХИЉАДА ВОЈНИКА ПОД ОРУЖЈЕМ

Отава, 4 септембра. (А. А.) Авас јавља:

Канада има досада 100.000 војника под оружјем, а регрутовање се брзо обавља. Ускоро ће број позваних људи достићи 250.000.

—o—

Данциг, 4 септембра. — (А. А.) Све државне железнице у области Данцига преузете су јуче од званичних претставника немачких државних железница у име Рајха.

—o—

Тирана, 4 септембра. Од данас у свима албанским ресторанима служиће се само једно јело. (Стефани)

Говор г. Бека

Варшава, 4 септембра. — (А. А.) ПАТ јавља:

Министар иностраних послова г. Бек, у одржаном говору преко радиа, изјавио је, поред осталог, следеће:

„У тренутку када се наша војска бори за интегритет пољске државе није погодно да се дају нека дуга објашњења. Догађаји који су претходили рату биће у потпуности накнадно расветљени, а ово што се да нас зна довољно је зашто се наша земља бори против инвазије и шта ужива симпатије целога света.

„Истичући овај историски тренутак сећам се једног разговора који сам имао са маршалом Пилсудским, у коме је он у лакој форми изразио неколико дубоких мисли односно политике коју треба да следујемо и односно става који би требало да заузмемо у тешким тренутцима. Те његове мисли могу се резимирати овако: — водити присну политику са људима и народима за које част није празна реч."

Полазећи од тога начела, Пољска је увек тежила да избегне опасности које би довеле у питање мир целога света. Понављам још једанпут да ми, држећи се те политике, нисмо били разочарани а, исто тако, и наши савезници нити пак да ћемо то бити као и сада када наши војници, под заповешћу генералисима маршала г. Рић-Смиглиа, а у једном тешком тренутку, храбро стоје пред непријатељем знајући да је иза њих цео народ, иако је сада изложем бомбардовању из ваздуха противном свима основним начелима хуманости. И, поред свега тога, пољски народ није у свом ставу и у својој храбрости ни најмање уздрман нити се плаши будућности, јер је свестан да увек брани начела права.

—o—

ОБЈАВА РАТА АУСТРАЛИЈЕ

Мелбурн, 4 септембра. (А.А.) — Авас јавља:

Лорд Гаури, генерални гувернер Аустралије, потписао је синоћ у 21.15 часова објаву рата.

—o—

ЕГИПАТ ПРЕКИНУО ДИПЛОМАТСКЕ ОДНОСЕ СА НЕМАЧКОМ

Каиро, 4 септембра. (А. А.) Авас јавља:

Претседник владе г. Махор паша изјавио је да, сообразно енглеско- египатском уговору, Египат прекида дипломатске односе са Немачком.

Пољске трупе се повлаче из Шлеске

Варшава, 4 септембра. (А. А.) ПАТ јавља:
Комунике број три Главног штаба Врховне команде од трећег септембра гласи:

„Ваздухопловство: Ваздушни напади немачке авијације на пољску територију настављају се, наносећи многе жртве. У току недеље, бомбардоване су Варшава, Деблин, Радомско, Торун, Познањ, Краков, Плок и многе друге вароши.

Наша авијација напала је данас пре подне концентрисане јединице моторизованих немачких одреда у области Ченстохова, успешно бомбардујући две непријатељске моторизоване колоне. Исто тако, нанети су губици непријатељу на његовим положајима.

Губици непријатељске авијације: у суботу наши ловачки авиони у борби крај Торуна оборили су девет непријатељских авиона; укупно у току јучерашњег дана оборили смо 27 авиона, а у току прва два дана рата оборили смо 64 немачких авиона.

Наши губици протеклог дана износе 11 апарата.

Сувоземна акција: Врло снажна офанзива непријатеља у области Шлеске и Западне Украјине наставља се. Непријатељ је ставио у акцију велике снаге. Јако одељење непријатељске моторизоване армије успело је да продре у Правцу Ченстохова, приморавши нас да напустимо тај град. Услед велике надмоћности непријатеља, који је, потпомаган моторизованим јединицама, артиљеријом и тешком авијацијом, наше трупе су приморане да се повуку из Шлеске.

Дуж реке Олше, североисточно од Гружја, непријатељска пешадија, помогнута борним колима, снажно напада.

На сектору Источне Пруске настављају се борбе у граничним областима.

У области Гдиње и Данцига противнападом повратили смо Орлово и Пако.

Гарнизон у Вестерплате још увек се држи.

БОМБАРДОВАЊЕ ПОЉСКИХ ГРАДОВА СЕ НАСТАВЉА

Варшава, 4 септембра. (А.А.) — ПАТ јавља:

Око 13 часова три немачке ескадре од укупно 27 авиона извршили су бомбардовање Бидгошца. Од бомбардовања разорене су читаве улице.

СЕДНИЦА АМЕРИЧКЕ ВЛАДЕ

Вашингтон, 4 септембра. — (А.А.) АВАС јавља:

Из беле куће саопштава се да ће се седница владе одржати у девет часова по Гринвичу да би се на њој проучила ситуација у Европи.

С друге стране сазнаје се да је пољски амбасадор имао јуче разговор са помоћником министра иностраних послова г. Велсом.

Пред образовањем владе народне концентрације у Француској

Париз, 4 септембра. (А.А.) — Авас јавља:

Г. Даладје дуго је конферисао са министром ваздухопловства г. Ги Ла Шамбром, а затим са претседником скупштине г. Ериом. Како изгледа, проучавао је опортуност да се што је могуће пре приступи образовању владе народне концентрације.

Министар иностраних послова г. Боне примио је синоћ амбасадоре Сједињених америчких држава и Турске.

Миран став Италије

Букурешт, 4 септембра. (А.А.) — Агенција Стефани јавља:

Уредник „Курентул"-а, који је дошао из Италије, пише да на полуострву влада највећи мир, јер сви Италијани са највећим поверењем гледају Дучеа, који ће у овако тешком часу по Европу умети да донесе најпогодније одлуке у интересу италијанског народа и европског мира.

Авиони непознате народности над источним деловима Енглеске

Лондон, 4 септембра. (А.А.) — Рајтер јавља:

Званично се саопштава:

Данас пре зору дат је сигнал за узбуну на великом делу Енглеске, укључивши Лондон и друге области Средње и Североисточне Енглеске. Први знак за узбуну дат је у 2,30 часова. Ова узбуна завршена је у 4,12 часова. Доцније је објављено саопштење да су се појавили авиони непознате народности у источним деловима Енглеске, али појединости о њиховој акцији нису познате.

Г. Хитлер на источном фронту

Берлин, 4 септембра. — (А. А.) ДНБ јавља:

Синоћ са првим мраком извршено је потпуно замрачење Берлина. И сам Вилхелмплац обавијен је мраком. И поред тога, на трг сакупљено је мноштво света, нарочито жене и деца као и радници фабрика и других индустриских предузећа. У једном тренутку отворила се главна капија канцеларства Рајха и оту да је изашао аутомобилом Вођ и Канцелар Рајха, на путу за фронт. Маса је одушевљено поздравила г. Хитлера. Чули су се усклици: „Вођо нареди и ми ћемо те следити у смрт".

—ooo—

Говор г. Даладјеа преко радиа

Париз, 4 септембра. (А.А.) — Авас јавља:

Претседник владе г. Даладје одржао је синоћ преко радиа следећи говор:

„Французи, Францускиње,

Од првог септембра, још одмах у зору Пољска је нападнута. Њене границе су повређене. Њени градови су бомбардовани. Пољска војска даје снажан отпор. Француска и Велика Британија уложиле су своје напоре како би мир био спасен. Још овога јутра у Берлину је учињена интервенција као и последњи апел на разум на обуставу непријатељства и за отпочињање мирољубивих преговора. Одбијени смо. Одбијени су исто тако и сви који су се последњих дана залагали за одржање светског мира. Жели се да, као и други, и Француска буде покорена. Устајући против тога, ми се боримо за одбрану наше отаџбине, наших огњишта и наше слободе. Свесни смо, да смо до последњег тренутка улагали без престанка добру вољу за одржање мира. Са највишим убеђењем видимо како наши млади војници иду да изврше своју сваку дужност, као што смо ми своју чинили. Они могу имати поверење у своје достојне команданте, јер су они Француску већ једном одвели у победу. Ствар Француске поклапа се са идејом правде. Француска је мирољубива и слободна нација. Она ће победити.

Г. Даладје

Французи, Францускиње,

Улазимо у рат јер нам је наметнут. Сваки је добио своје место на тлу Француске, и на томе тлу слободе и поштовања људског достојанства. Удружите се [illegible] напоре у дубоком осећању [illegible] братства за спас отаџбине.

Живела Француска!"

ВАЗДУШНЕ БОРБЕ У ОБЛАСТИ ПОЗНАЊА

Варшава, 4 септембра. — (А. А.) АВАС јавља:

Противавионска артиљерија оборила је у области Познања у току јучерашњег окршаја шест немачких бомбардера.

—o—

ИЗ ПАЦИФИКА НЕМАЧКИ БРОДОВИ ЋЕ СЕ СКЛОНИТИ У МЕКСИКАНСКЕ ЛУКЕ

Вашингтон, 4 септемпра. — (А.А.) АВАС јавља:

Према обавештењима из званичног извора, да ће се немачки теретни и остали бродови, који се сада налазе у Пацифику, склонити у мексиканске луке.

—o—

НЕУТРАЛНОСТ ФИНСКЕ

Хелзинки, 4 септембра. — (А. А.) ДНБ јавља:

Претседник Републике саопштио је јуче да Финска остаје неутрална. Биће примењене одредбе споразума закљученог 27 маја 1938 године из међу пет нордиских земаља.

Мађарска не мења своју политику

Будимпешта, 4 септембра. (А.А.) — Агенција Стефани јавља:

У мађарским овлашћеним круговима се изјављивало синоћ да смернице мађарске спољне политике, које су већ добро познате свима, неће претрпети ни какву промену.

—o—

Апел генерала Франка преко радиа

„Продуживање рата без икакве је вредности за све који ратују"

Генерал Франко

Мадрид, 4 септембра. — (А. А.) Рајтер јавља:

Синоћ је генералисим г. Франко одржао говор на радиу, у коме је апеловао на добру вољу и потсетио на сву одговорност влада и народа захтевајући да се употребе све силе како би се локализовао садашњи конфликт.

„Била би велика одговорност, рекао је г. Франко, ако се овај сукоб прошири и на земље и мора са данашњег терена на коме је рат почео. Продуживање рата без икакве је користи за све који ратују и зазвало би недогледне потресе у привредној структури света, и проузроковало неоцењиве губитке те би заједничко богатство и трговина били тешко уздрмани.

„Што се буде рат више ширио све ће се више сејати семе будућих раздора у свету", — завршио је г. Франко.

—o—

ФРАНЦУСКИ ДИПЛОМАТИ У НЕМАЧКОЈ И НЕМАЧКИ У ФРАНЦУСКОЈ ВРАЋАЈУ СЕ У СВОЈЕ ЗЕМЉЕ

Париз, 4 септембра. — (А. А.) АВАС јавља:

Француски дипломати у Немачкој и немачки у Француској вратиће се у своје земље преко Белгије.

—o—

НАРЕДБА ХОЛАНДСКИМ ПРОТИВАВИОНСКИМ БАТЕРИЈАМА

Хаг, 4 септембра. (А.А.) — Рајтер јавља:

Све холандске противавионске батерије добиле су наредбу да одмах отварају ватру на стране авионе који се буду приметили изнад холандске територије.

—o—

УПИС РЕЗЕРВИСТА ГРАЂАНСКЕ СЛУЖБЕ СОВЈЕТСКЕ АРМИЈЕ

Москва, 4 септембра. (А.А.) — Рајтер јавља:

Јуче је почео упис на нарочито одређеним местима резервиста грађанске службе црвене армије. Није познато коликом је броју наређено да се јави, али се верује да се сличан упис врши и по свима осталим центрима Совјетске Русије

Министар г. Андрес у Новом Саду

Министар трговине и индустрије г. др. Иво Андрес допутовао је у недељу пре подне аутомобилом у Нови Сад. После кратког задржавања продужио је за Венац. Синоћ се министар г. др. Андрес вратио у Београд.

Нови слушаоци на течају за општинске службенике

После успешно завршеног течаја за општинске службенике у прошлој години, отворен је упис слушалаца за течај у наредној години. Течај отпочиње рад 10 септембра, а досад је примљено свега 16 слушалаца. Примљеним слушаоцима издаће се одлуке о пријему и позиви да се јаве управнику течаја г. Драгомиру Бошковићу, начелнику Управног одељења Банске управе. На течај су примљени следећи слушаоци: г. г. Живко Танурџић, општински чиновник из Старог Бечеја, Срета Илкић, општински подбележник из Врдника, Јездимир Надлачки, катастарски референт из Чоке, Фрања Лештар општински чиновник из Србобрана, Средоје Гранић, подбележник из Марковца, Иван Гаћански, подбележник из Сечња, Светислав Бајац, вежбеник из Госпођинаца, Радица Ненадов, овршводитељ из Српске Црње, Јожа Берчењи, књиговођа из Путинаца, Јован Рајтер, благајник из Бачке Паланке, Ненад Пејин, бележник из Крушевља, Стеван Богдановић, подбележник из Степановићева, Исидор Чобанов, општински чиновник из Србобрана, Тоша Каћански, општински чиновник из Србобрана и Нестор Шијачић, подбележник из Малог Иђоша.

ЂАЦИ!

ако желите да имате првокласне и модерно израђене фотографије за ђачке легитимације за цену 6 ком 9 дин. можете их добити једино у

Фото Студију Ројал
Трг Ослобођења бр. 2.

Претседништво Главног одбора ЈРЗ позива присталице Народне радикалне странке да се искупе у заједничкој политичкој организацији

Београд, 4 септембра. — Под претседништвом г. Драгише Цветковића, претседника Главног одбора Југословенске радикалне заједнице, одржана је седница Претседништва Главног одбора

Седница је одржана у стану г. Претседника странке, пошто он, по савету лекара, још не напушта собу.

На седници су расправљана сва питања у вези са новоствореном политичком ситуацијом, која Југословенска радикална заједница у овој ситуацији има да изврши. У вези с тим донесени су следећи закључци:

1) Од формирања владе г. Цветковића и њене декларације у њеном претставништву па до последњег дана Југословенска радикална заједница са пуно дисциплине, прелазећи често пута преко својих партиских интереса, потпомагала је искрено и одлучно велико дело народног споразума. Она је то у више махова и преко својих претставника у народном претставништву и преко својих политичких организација одлучно и јасно манифестовала.

2) У новој политичкој ситуацији, Југословенска радикална заједница не сматра своју мисију завршеном, већ напротив свесна је да на њој лежи један се ики део одговорности за даље правилно и успешно спровођење споразума у делу, а у духу потпуне равноправности Срба, Хрвата и Словенаца у свима деловима државне заједнице. Према томе, њена политика је активна и њен политички рад у будућности мора бити још снажнији и у пуном складу са овом новом оријентацијом унутрашње политике. Тако јасно и одлучно изражена је и у владиној декларацији у Народној скупштини деветог фебруара ове године.

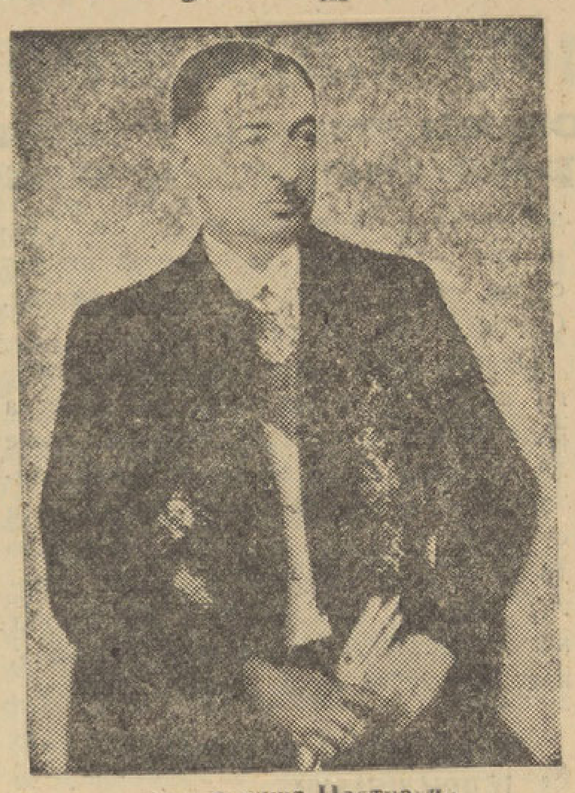

г. Драгиша Цветковић

3) Југословенска радикална заједница поред припадника бивше Словенске људске странке, Југословенске муслиманске странке и делова демократске странке, састављена је поглавито из редова Народне радикалне странке, која је у прошлости дала пуно доказа о свом зрелом политичком схватању и способности за вођење државних послова. Намера је била оснивача Југословенске радикалне заједнице да окупи у једну организацију све важније фракције радикала који су се дотле међусобно узалудно борили и трошили своју снагу углавном на личним превластима једних над другима. Југословенска радикална заједница сматра да се треба вратити оним првобитним побудама њених оснивача и учинити све да се наши редови што чвршће збију. Према томе, Претседништво Главног одбора ЈРЗ сматра за дужност да упути апел свима присталицама Народне радикалне странке, ма којој фракцији они данас припадали, да је ово најзгоднији и најпотребнији моменат да се сви искупе у једну политичку организацију, каква је то била намера њених оснивача, и да тим путем удружени послуже интересима народа, државе и Краља. У овим моментима међу нама нема никаквих идеолошких разлика, већ само питања појединаца, а ми налазимо да та питања не могу доминирати над општим интересима. Последњи догађаји, који су се одиграли у разним фракцијама радикала показују нам свима да смо ми били у праву и да је крајњи моменат да се успостави и наша слога и наше јединство.

Претседништво ЈУУ код министра просвете г. Максимовића

Београд, 4 септембра. — Министар просвете г. Божидар Максимовић примио је у свом кабинету, претседништво Југословенског учитељског удружења, г. г. Ивана Димника, Тодора Димитријевића и Петра Мацарца.

У овој првој посети претставници Југословенског учитељског удружења упознали су г. Министра просвете са основним тежњама учитељства и Југословенског учитељског удружења, као: са ставом ЈУУ у погледу сарадње са просветним центром, са питањем репарација, унапређења и са осталим просветно-школским и организациским проблемима.

Г. Министар просвете веома љубазно и пажљиво је саслушао изнете погледе и жеље нагласивши да он сматра овај први сусрет као прво упознавање, а док се унесе у све послове и проблеме, он ће посебно у даљој сарадњи претресати са претставницима ЈУУ сва актуелна питања. Изјавио је да ће објективно поступати и жеље узимати у обзир, гледајући само на интересствари.

Наредба команданта места, генерала г. Милана Плесничара поводом прославе Рођендана Њ. В. Краља Петра Другог

Помоћник команданта Прве армиске области, Командант места, дивизиски генерал г. Милан Плесничар, издао је ову наредбу поводом прославе 6 септембра:

На дан 5 септембра ове године све претпостављене старешине овога гарнизона одржаће својим јединицама предавање о Династији Карађорђевића, о значају 6 септембра као Рођендану Њ. В. Краља и дана када су нашој војсци 1930 године подарене нове југословенске заставе.

Предвече тога дана истаћи на свима државним зградама, касарнама и тврђави државне заставе — које скинути 7 септембра.

Шестог септембра једна чета 7 пешадиског пука „Краља Петра I" са заставом и музиком биће постројена у 9 часова, пред православном саборном црквом за дочек Команданта Прве армиске области.

Истога дана одржаће се у свима богомољама благодарења. Благодарењима ће присуствовати активни и резервни официри и војни чиновници овога гарнизона — који нису службом спречени, и то: у српској православној Саборној цркви у 9,15 часова, сва гг. официри и војни чиновници Штаба Прве армиске и Потиске дивизиске области (сем интендатура), Прве Ваздухопловне базе, Речне флотиле и Штаба 7 пешадиског пука „Краља Петра I"; у римокатоличкој Катедрали, у 8,45 часова, сва гг. официри и војни чиновници Интендантуре Прве армиске и Потиске дивизиске области и Базе речне флотиле; у јеврејској синагоги, у 10 часова, сва гг. официри 2 батаљона 7 пешадиског пука „Краља Петра I"; у евангеличкој цркви, у 9 часова, сва гг. официри и војни чиновници Артилериског пука Прве армиске области, а у 10 часова сва гг. официри и војни чиновници Дунавског жандармериског пука; у реформатској цркви, у 10 часова, сва гг. официри 1 батаљона 7 пешадиског пука „Краља Петра I"; у гркокатоличкој цркви (Милетићева улица) у 9 часова, сва гг. официри и војни чиновници Батаљона голуби је поште; у римокатоличкој цркви Св. Ђурђа (Н. Сад IV — Тврђава) у 9 часова, сва гг. официри и војни чиновници Сталне војне болнице I армиске области; у римокатоличкој цркви Св. Рока (Н. Сад IV) у 8 часова, сва гг. официри и војни чиновници Потиског интендантског слагалишта; у старокатоличкој цркви (у парку код железничке станице, Н. Сад IV) у 9 часова, сва гг. официри и војни чиновници II Главног артилериског и Потиског убојног слагалишта; у православној војној цркви (Н. Сад IV) у 9 часова, сва гг. официри и војни чиновници Гарнизоне управе, Ауто пука Прве армиске области и 1 противавионског дивизиона.

Резервни гг. официри и војни чиновници присуствоваће у богомољама у којима желе — односно у најближим.

Одело за гг. официре свечано за строј са белим рукавицама.

Сва гг. активни и резервни официри који ће присуствовати благодарењу у православној Саборној цркви постројиће се у порти исте до 9,10 часова, где ће сачекати долазак Команданта Прве армиске области.

После завршених благодарења, у 12,30 часова, доћи ће у Штаб Прве армиске области — на честитање Команданту Прве армиске области: Командант места Нови Сад, Командант Потиске дивизиске области, команданти и старешине на положајима команданта бригада и пукова.

За време пријема и честитања, пред армиским штабом свираће војна музика 7 пешадиског пука „Краља Петра I".

Образован је Акциони одбор за подизање зграде Трговачке академије у Новом Саду

Новосадска Комора образовала је из претседника привредних удружења Новог Сада, претседника општине, претседника Заједнице дома и школе и директора Трговачке академије Акциони одбор за подизање зграде Трговачке академије у Новом Саду. Као што је познато, у буџету Дунавске бановине за 1939-40 унет је износ од 2,000.000 дин. за градњу ове зграде, јер су садашње прилике у погледу смештаја ове школе неодрживе и несношљиве.

Овај Акциони одбор већ је предузео потребне кораке да се убрзају сви претходни радови око израде планова ове школе.

ЈЕДРИЛИЧАРСТВО ОСВАЈА ЉУБАВ НАШЕ ОМЛАДИНЕ

Омладинци из Војводине који су похађали Једриличарску школу на Златибору

показали су одличне резултате

Како живе омладинци у нашој највећој једриличарској школи

Златибор, 4 септембра. — У последње време развио је Аеро-клуб живу акцију на подизању нашег цивилног ваздухопловства.

Једриличарски покрет претставља прву, основну, али и најважнију етапу у стварању моторног пилота. Акција Аеро-клуба наишла је на велико разумевање код меродавних фактора, чијом потпором је и омогућено подизање највеће школе ове врсте у Краљевини. Изванредни терени и временске прилике, добра спрема наставника, велики број свесних и одушевљених омладинаца омогућиће да у најскорије време стане у ред најбољих светских једриличарских школа.

Управник школе, г. Мирослав Милин, референт Министарства за физичко васпитање и први потпретседник Аероклуба у Београду, био је љубазан и упознао нас са радом школе.

— Једриличарска школа на Златибору рекао је г. Милин, почела је свој рад 1934 године, под околностима далеко тежим него што су данас. У то време становали смо под шаторима, подносећи временске промене стрпљиво и истрајно. Сада, захваљујући разумевању и предусретљивости меродавних, имамо ову зграду, са просторијама потребним за становање, стручну обуку, канцеларију и метеоролошку службу.

Разгледали смо све просторије у згради, као и хангар, подигнут у близини зграде; свуда смо наилазили на чистоћу и примеран ред.

— Љубав и одушевљење за једриличарство, наставио је г. Милин, постепено, све више заокупља редове наше омладине. У почетку, били су то већином студенти технике и ученици средњотехничких школа. Данас, међутим, могу са задовољством констатовати, да наши ученици припадају скоро свим друштвеним редовима. Има међу њима занатлија, трговачких помоћника, ученика гимназије па чак и младих земљорадника из најближе околине.

РАД У ШКОЛИ

Рад у школи обавља се према утврђеном плану. Настава је теориска и практична. Теориска настава дели се на наставу на самом терену и наставу у учионици. На самом терену предаје се теорија летења, а на часовима у учионици предаје се метеорологија, картографија и навигација. У практичном делу наставе одржавају се три курса: курс А, курс Б и курс Ц.

Курс А траје 18 дана, а услови за добијање А-дипломе су прави и мирни летови од 30 секунди.

Курс Б траје 12 дана, а услови за добијање Б-дипломе су исправни заокрети, силазак на одређено место и трајање лета најмање 5 пута 60 секунди.

Курс Ц траје 30 дана, а услов за добијање Ц дипломе је летење најмање 5 минута изнад тачке узлетања. Узлетање се врши са падине помоћу гуменог ужета и ауто-запрегом.

Ученици су подељени на групе. Свака група има свог наставника, који ученике стрпљиво и са много љубави уводи постепено у тајне плавог спорта. Свака реч наставника, сваки његов покрет слуша се и запажа са много пажње. Све је важно, све се памти.

Одиста, када човек присуствује обуци почетника и прати их од почетка рада па све до стицања дипломе, може да се увери да је то спорт много питомији него што га сматрају они који су само слушали о њему. Нарочито треба о томе уверити родитеље многих младића, који не могу да добију њихов пристанак за одлазак у школу, иако их љубав вуче „плавом спорту".

КАКО ЖИВЕ МЛАДИ ЈЕДРИЛИЧАРИ

Устајање у 5 часова. Скуп на терену пред зградом и јутарња гимнастика, коју води наставник-стручњак. После тога силазак на поток и темељно прање. У 6.30 доручак.. После доручка збор по групама и одлазак на терен, ради једрења. На терену се остаје до 12 часова. Повратак на ручак, а после ручка одмор до 3 сата. Од 3—4 рад у радионици. (У радионици ученици се упознају са најосновнијим принципима конструкције једрилице. Под упутством учитеља граде поједине делове разних типова једрилица). Од 4—7 је једрење или, ако су временске прилике неповољне, употреби се то време за теориско учење. Око 7.30 вечера. После вечере: „Сви у строј"'. У присуству свих ученика и наставника управник честита свима онима који су тога дана положили испите и предаје им једриличарске значке. После ове кратке свечаности је „вољно" до 22 часа.

Слободно време проводи се у шетњи и излетима, у игрању одбојке или шаха, у причању, илустровању и читању веома духовитих и веома омиљених зидних новина.

Веома је популаран најмлађи ученик у школи „Ера". Једва је навршио 15 година, но то му ни најмање није сметало да одлично заврши и положи А и Б курс. Сада стрпљиво чека повољно време, па да га као перо понесе са „Чигате" (1600 м) те да постане Ц-пилот једриличар.

— Веома ме радује, рекао је на крају управник г. Милин, што ће „Дан" упознати младе Војвођане са радом наше школе. До сада није нам долазио велики број омладинаца из Војводине, али могу вам рећи да су сви они који су посећивали школу, постигли одличне резултате и оставили најлепши утисак.

Д. А. З.

Нејасна ситуација на тржишту кудеље у Оцацима

Због последњих догађаја у свету цене су знатно попустиле

Оцаци, 4 септембра. — Последњи политички догађаји утицали су знатно и на развој домаћег тржишта кудеље. Фабрике и трговци обуставили су моментано куповине. Због тога је и тенденција млитава, а цене су попустиле. Углавном, може се рећи, да је ситуација прилично нејасна.

Цене средњег квалитета износе (у динарима за 1 кг.): сељачка кудеља: 1а 9—9.50 (у прошлој недељи 9—9.50) 2а (8.50—9); вијана кудеља: 1а 10.75 до 11.50 (11—12), 2а 10.25—10.75 — (10.50—11); полувијана: 9.25—10 (9.75 до 10.50); вијана кучина: 1а 6.75—7.25 (7—7.50), 2а 6—6.50 (6.25—6.75); сељачка кудеља бр. 5 13—13.50 (13—13.50); брада чешљане кудеље бр. 5 10.75—11.50 (10.75—11.50); сељачка кудеља бр. 6 14—14.50 (14—14.50); брада чешљане кудеље бр. 6 12—12.25 (12—12.25); отпаци сељачке кудеље 8—8.50 (8—8.50).

Успех месечног сајма у Срем. Митровици

Сремска Митровица, 4 септембра. На месечном сајму у Ср. Митровици доста се је трговало. Свиње за храну су биле прилично скупе. Плаћало се за свиње од пола године старости 600—700 динара по пару, а за свиње од године дана 800—1000 динара по пару. Старије свиње, изнад две године према пасмини и кондицији плаћало се 1400—1600 динара по пару, а за прасиће према величини и пасмини од 50—1000 динара по комаду. За коње по комаду плаћало се овако: прима роба од 6—7000 динара, прворазредни теглећи коњи од 2500—4000 динара. Краве музаре прворазредне плаћане су 2000—3000 динара комад. Цена је кравама за клање од 4 — 4.50 динара по кг .живе ваге ,а те се краве највише и догоне на месечне сајмове. За добро товљене волове плаћало се такође 4—4.50 динара по килограму живе ваге. За јунад се плаћало 4—5 динара, а за телад 5—6 динара по кг. живе ваге, док је биковима цена била 4 динара по килограму.

Призад ће до 10 септембра закључно примати пријаве за откуп уљане репице

Београд, 4 септембра. — Од почетка кампање, т. ј. од јуна о. г. па све до данас сопственици уљане репице рода 1939 (произвођачи, задруге и трговци) имали су могућности да је, уколико нису за њу нашли боље продајне могућности, уступе „Призаду" по цени и условима Уредбе о снабдевању индустрије семенског уља, уљаним семеном.

Достављене количине Привилеговано извозно друштво мораће у помањкању расположивих магацинских просторија, пласирати у земљи или на страни најкасније до 15 септембра о. г. Како би уновчење још преосталих количина репице које би друштву биле понуђене на откуп после тога рока биле скопчане са потешкоћама и несразмерно великим трошковима „Призад" је обавестио све заинтересоване да ће пријаве за откуп репице рода 1939 г. примати само још до закључно 10-IX о. г.

Службе запослене у кућанству редовно и стално обавезне су на осигурање

Загреб, 4 септембра. — У неким дневницима појавили су се последњих дана чланци, који се односе на осигурања службки. Ти чланци иду за тим да докажу како Окружни уреди за осигурање радника, спроводећи обавезно осигурање службки, чине противзаконити акт; ту пак противзаконитост ти чланци изводе из извесних конкретних пресуда Државног савета, који стоји на становишту, да службке не подлежу обавези осигурања.

Будући да су тим поводом стигли многобројни упити, Средиши уред за осигурање радника даје ово објашњење:

Обавезу осигурања по закону о осигурању радника, нормира начелно § 3 истога закона, који каже, да су на осигурање обавезна и осигурана сва лица, која стално или привремено, а на основу ма каквог радног односа дају своју снагу под најам. Изузетци од овога општег начела наведени су у §§ 4, 6 и 7 истога закона.

За лица упослена у кућанству изузетке нормира § 6 ал. 1 тач. 3, а будући, да су и службке упослене у пословима кућанства и њихова се обавеза осигурања има равнати по томе пропису.

Та одредба тач. 3 ал. 1 §-а 6 Закона је изузетак од општег начела постављеног у § 3 Закона, те се као изузетак има тумачити стриктно а не екстензивно. По њој се неће обавезно осигуравати лица запослена пригодно и нестално у пословима кућанства, као надничари, за обрађивање башта, чишћење стана, резање дрва, прање рубља, итд. Случајеви су, и ако егземпларно наведени, ипак такви, да се интенција закона јасно види: тј. ради неспровођења обавезног осигурања је потребно, да је запослење пригодно (нередовно, од случаја до случаја), и нестално у погледу самога временског трајања; као други услов јесте и то, да су таква лица најмљена као надничари. Према томе и надничари у пословима кућанства, ако нису пригодно и нестално запослени, обавезни су на осигурање. Трајање радног времена (радног дана) није услов за обавезу или необавезу осигурања, нити то закон говорећи о изузимању спомиње; према томе, и лица, која су упослена са скраћеним радним даном (по неколико сати дневно), ако им је запослење редовно и стално обавезна су на осигурање.

Узевши све то у обзир у решавању питања обавезе осигурања службки, равнатељство Средишњег уреда за осигурање радника закључило је да су службке ако су запослене у пословима кућанства редовно и стално, тј. ако раде непрекидно осам дана, обавезне на осигурање. Тај је закључак одобрило и Министарство социјалне политике и народног здравља.

Светски савез за међународно пријатељство помоћу цркава предлаже сазив шире конференције за мирно решење свих тешких питања

Женева, 4 септембра.

Светски савез за међународно пријатељство помоћу цркава, чији је почасни претседник Лорд Дикинсон од Пенсвика, претседник епископ бачки г. др. Иринеј Ћирић, потпретседник норвешки примас Бергграв, а у коме су савезу претстављене цркве из преко 30 земаља, донео је на свом састанку у Женеви резолуцију којом се тражи сазив светске конференције за спречавање рата. Резолуција гласи:

„Светски савез за међународно пријатељство помоћу цркава поново изјављу је своје чврсто уверење, изложено у ранијим резолуцијама, да је за све народе једини излаз из садашње незгоде да се састану и расправе своје битне проблеме и тешкоће у духу помирења и сарадње. Признајемо да све већа и већа међународна анархија, сукоби и мржња дају повода да се сваки позив на нову светску конференцију сматра за утопију. С друге стране, уверени смо да је скроз погрешно мислити да се садашња бура, ако се не би могао постићи каваквгод далекосежни међународни споразум ничим другим не може свршити о сим општим ратом и хаосом.

Међународна трговачка комора, која претставља пословне људе 40 народа, на састанку у Копенхагену јула месеца, донела је одлучну резолуцију с позивом на светску конференцију. У резолуцији приказује страшне последице рата и вели: „Није остварен трајни мир. Кад се има у виду развитак модерних оруђа за разоравање, страхота је шта све може бити у будућим ратовима... У данашњем свету, можда у читавој овој епоси, највише баца бригу то што је потребно опет понављати тако просте истине“.

Свим срцем осећамо исто што и та група пословних људи, а што осећа и велика већина у свима земљама. Стварно предлажемо да се владе користе оним што је раније било, што учиниле Хашке конференције, те да под условима примљеним на Другој конференцији, држаној 1907, сазову Трећу хашку конференцију, и то одмах, чим се сврше потребне припреме.

Да би се таква конференција с успехом мохла бавити данашњим моралним и духовним, политичким и економским узроцима сукоба, потребна је најмање једна или две године напорног спремања.

Поуздано верујемо да ће се, ако државе активно приону да спреме такву конференцију, међународна вера постепено обновити, и моћи ће се завести мир с правдом. Зато предлажемо да се одмах одреде међународне припремне комисије, које ће се бавити питањима као што су: колоније, економски и финансиски односи, приступ к сировим материјалима, политички и расни проблеми, међународни ред и владе, разоружање и друга слична питања, за која се укаже потреба.

Потпуно смо свесни да црквени, религиозни и васпитни вођи нису стручњаци у владавини; зато не намеравамо да у појединостима саветујемо којим путевима и начином да се изврши тако огромно и заплетено дело. Али, дубоко свесни колико смо одговорни и као хришћани и као грађани сваки у свом народу, сматрамо за своје право и дужности да учинимо овај позив у оданости Христу којему служимо. Зато позивамо све људе добре воље да нас помогну у овом напору, а нарочито позивамо своје другове хришћане у читавом свету да се моле и да раде за препород вере, поверења и љубави, без којих се неће моћи доћи до правде, а без правде не може бити сталнога мира“.

ДОБАР ХОД САМО
ПАЛМА
ПОТПЕТИЦЕ

НЕПАЖЊОМ СЕ ОТРОВАЛА ДОМАЋИЦА У ЖАБЉУ

Жабаљ, 4 септембра. — Ангелина Герић, домаћица, попила је изгледа, случајно неки отровни раствор. После указане лекарске помоћи у болници, она је пуштена на кућно лечење.

ВЕЛИКЕ ВАТРОГАСНЕ СВЕЧАНОСТИ У ПЕТРОВГРАДУ

У присуству министра саобраћаја г. Бешлића и помоћника бана г. Драгомира Дринчића освећен је у Петровграду Ватрогасни дом „Краљавића Томислава“

Дом је подигнут као резултат седамдесетогодишњег плодног рада Добровољне ватрогасне чете у Петровграду

Петровград, 4 септембра. — Јуче је на свечан начин освећен нови Ватрогасни дом „Краљевића Томислава“ у Петровграду, који је подигла овдашња Добровољна ватрогасна чета.

Дом је подигнут на углу Бригадира Ристића и Бошка Југовића улице, на земљишту које је у ту сврху поклонило Градско поглаварство. Подигнут је на један спрат, а претставља први дом ове врсте у земљи. У њему ће се сместити 20 станова за добровољне ватрогасце, које ће ови уживати бесплатно, затим канцеларије Ватрогасне чете и собе за преноћиште ватрогасаца са стране који путују кроз Петровград. Дом је стајао милион динара, а, сем помоћи Банске управе, од 30.000 динара, подигнут је из властитих средстава, које је ватрогасна чета прикупила током 70 година, откако постоји.

Још у суботу пристигле су у Петровград све старешине ватрогасних жупа и чета у Банату. У суботу увече приређена је бакљада кроз петровградске улице.

Јуче, у 8 часова ујутро, био је збор свих ватрогасаца из града и среза Петровграда. Ватрогасци су се постројили испред нове зграде, где је строј обишао старешина Ватрогасне заједнице Дунавске бановине г. др. Миша Матић. Потом је у Ватрогасном дому одржана седница Средишњег одбора Ватрогасне заједнице Дунавске бановине. У 10 часова одржана је служба Божја у православном Светоуспенском храму. Пред црквом постројила се поворка и кренула према Ватрогасном дому, где је, у 11,30 часова, у дворишту Дома, одржано освећење.

Свечаности су присуствовали изасланик Њ. В. Краља Петра Другог, Њ. Вис. Кнеза Намесника Павла и Краљевског Дома пуковник г. Мирко Рајх, командант Петровграда, министар саобраћаја инж. г. Никола Бешлић, помоћник Бана Дунавске бановине г. Драгомир Дринчић, изасланик Министарства за физичко васпитање народа г. Милошевић, претставници војних и цивилних власти из места, претставници удружења и установа и грађанство. Чин освећења обавио је прота г. Сима Попов, који је одржао пригодан говор. Затим је говорио командант Петровградске добровољне ватрогасне чете г. Тимотије Рајић, градски главни бележник, који је рекао да је чета решила да подигне овај дом као споменик на своју 70-огодишњицу, која се завршила прошле године. Овај дом је једна социјална установа. У њему ће ватрогасци добити кров над главом, да не морају да се брину и за станове.

На крају је изасланик Њ. В. Краља, пуковник г. Рајх честитао ватрогасцима на овом успеху.

Потом је одржан дефиле ватрогасаца пред изасланицима и гостима.

У 12,30 у хотелу „Централ“, приређен је банкет, а у кавани „Београд“ ручак за ватрогасце.

У 15 часова одржане су жупске ватрогасне вежбе. *(Дан)*

НЕПОЗНАТИ НАПАДАЧИ ПРЕТУКЛИ РАДНИКА

Дерове, 4 септембра. — Непознати људи напали су на улици радника Сретена Миличевића, родом из Црвенке. Он је задобио теже повреде по глави.

Посл. број. Ш. И 886/3/1939.

ДРАЖБЕНИ ПРОГЛАС И ПОЗИВ НА ПОДНОШЕЊЕ ПРИЈАВА

Извршеник Вујичић Светозар, железничар из Новог Сада.

По предлогу тражиоца извршења Српске Трговачке банке д. д. у Новом Саду, одржаће се дана 7 октобра 1939 у 9 сати код овог суда у соби бр. 15 на основу дражбених услова одобрених одлуком од 21 априла 1939 год. број И. 886/939-2 дражба следећег земљишта:

Земљишна књига: Нови Сад. Ознака земљишта: Виноград и кућа у Шевиној ул. бр. 14 под топ. бр. 5069/400. Утврђена вредност: 30.000 дин. Јамчевина 3000 дин. Најнижа прихватљива понуда: 15.000 дин.

Јамчевина полаже се у готовом новцу или у папирима од вредности који су по постојећим прописима погодни за улагање новца сирочади а по курсној вредности на дан полагања, али ни у ком случају по оној која би била изнад номиналне вредности.

Земљиште се неће досудити ако не буде стављена понуда, која достиже најнижу прихватљиву понуду.

Срески суд у Новом Саду, судско одељење Ш., дана 17 августа 1939 год.

Судија:
Максимовић Б. Лазар

Женске модерне ташне, путничке несесере, списнице, новчанике, модне појасеве у свим врстама, огроман избор има

МЕРКУР

специјална коферциска и ташнарска радња

Трг Ослобођења, палата „АПОЛО“

ИЗ СТАРЕ ВОЈВОДИНЕ

Грунтовница у Српској Војводини

Српска Војводина и Тамишки Бачат имали су своју засебну самосталну грунтовницу, као самосталну област. Та грунтовница није била зависна од државе. Министарство правде у Будимпешти регулисало је делокруг тих грунтовница год. 1857. Те грунтовнице функционисале су све до укидања Српске Војводине.

Празновање у Српској Војводини

Објавом која је издана у Темишвару 30 октобра 1854 године од намесништва „Војводства Србије и Тамишког Баната" било је регулисано празновање у војводству.

Према овој објави, светковали су осим недеље и празника још и „торжествене" празнике: Божић, Ускрс, Брашанчево, Благовести и Рождество Богородице.

Осим ових празника могло се радити до 9 сати у радњама које тргују са неопходним потребама, као месом, рибом, зелени итд.

Продавницама соли и воћа било је дозвољено до 9 сати и после подне.

Сапунџије, лицидери и гостионичари смели су радити само после литургије.

Посластичари и колачари могли су своју робу продавати само после литургије.

Продаја дувана смела се вршити до 9 сати и од 12 само кроз отшкринута врата.

Апотеке, берберице и бање смеле су бити увек отворене.

Кафане су смеле пре подне дати само новине и доручак, али је била забрањена игра.

Механџије нису смели точити пиће до свршетка богослужења.

Носити терете или возити у путањама или у колима било је забрањено цео дан. Само је било дозвољено носити преобуку до 9 сати.

Свима занатлијама било је забрањено радити на празничке дане, осим у случају какве нужде, али ни онда без дозволе свештеника. Само путницима смела су се кола оправити или коњи потковати без свештеникове дозволе.

Товарење и истоваривање кола било је забрањено, изузевши поштанска кола.

Теретна кола смела су кроз варош проћи само после вечерња.

Мајстори и трговци су морали са својим млађима, калфама и шегртима долазити у цркву а после подне су били обавезни своје млађе слати на веронауку.

Куглање је било дозвољено само после вечерња. За прекршитеље овог наређења биле су предвиђене глобе у корист сиротињског фонда.

Прво гимнастичко друштво у Новом Саду

Гавра Јовановић, Рада Манојловић и Димитрија Захаријевић подвели су молбу 4 фебруара 1851 године на унутарње правитељство војводине Српске и Тамишког Баната преко начелства Новог Сада, у име целога друштва које „гимнастическа упражненија... предузети желе", ради дозволе за оснивање гимнастическога друштва.

У својој молби на начелство моле да би „милост имало начелство речену прошњу дотичном месту спре поруком за одобрење оправити".

То је први почетак соколства у Новом Саду.

Број пандура у Новом Саду

Према платном списку за месец април 1868 године, Нови Сад је имао 20 пандура и једног наредника. Пандури су имали месечну плату 18 форината и 18 крајцара и један хлеб на дан. Сви су пандури осим наредника били неписмени.

Закопавање мртваца евангелика и реформата

До 1878 године евангелисти и реформати имали су обичај да мртваце закопавају у гробље тако да мењу сандук на сандук. Свака породица имала је један гроб. Кад неко из породице умре, гроб се раскопа и на стари сандук метне нови. Догађало се у породици да је неко умро, а прећашњи није још иструну, што је проузроковало смрад. Ради тога градски физикат је тражио од градске управе да се то забрани.

Прва приватна јавна књижница у Новом Саду

Књижару Светолику Лазаревићу било је дозвољено 21 септембра 1863 да отвори књижницу за позајмљивање књига на читање. Свакако да је отварање овакве књижнице изазвала потреба, што доказује да су Новосађани, мисли се шира публика, почели рано читати.

„Комарац"

Против карикатура у „Комарцу" жали се епископ администратор патријаршије Маширевић године 1863 градоначелнику новосадском, јер „Комарац" у својим „начертанијама излаже свештенство њиховој погрди" и моли да се стане на пут „Комарчевим начертанијама".

Магистрат је позвао уредника „Комарца" Ацу Поповића и наредио му да „начертанија" којима се свештенство јавној погрди излаже у будуће у речени лист стављати престане, јер ће се у противном случају учинити кораци да се даљње издавање листа забрани".

Глад у Новом Саду

Велика суша у лету 1862 учинила је да су сиромашни грађани и салашари новосадски остали без хране. Да се сиротиња прехрани, градско претставништво организовало је одбор, који је имао да води бригу о прехрани сиротиње.

Према извештају тога одбора, имала се дати прехрана Србима 168 порција, римо-католицима 123, лутеранима 11, Јевејима 45, унијатима 11. Дакле, свега 400 порција и на сваку порцију 1 четвртину фенте хлеба дневно.

Да се покрије издатак око прехране, купљени су добровољни прилози. Прилоге су дали Срби 832 форинте, римокатолици 318 фор., и 55 нов., лутерани 26 фор. 5 нов., јевреји 30 фор., унијати 4 фор., 40 нов., Свега се скупило у новцу 1272 фор. и 30 нов. Поред готовог новца, скупљено је у натури 100 хлебова и 2 хвата дрва.

Поновно покретање „Комарца"

Професор Јован Грујић јавља градоначелнику новосадском да поново покреће лист за сатиру и хумор под именом „Комарац". Лист ће излазити од 2 јула [illegible] године три пута у месецу на целом табаку. За уредништво одговара проф. Јован Грујић, а штампа се у штампарији Игњата Фукса у Новом Саду.

Инвентар новосадске градске болнице године 1872

Ове године градска болница имала је:

34 кревета, 60 чаршава, (подераних) 12 агртача, 30 кратких кошуља (подераних), 40 дугачких кошуља, 40 навлака на јастуке (подераних), 9 ручника, 20 гаћа (подераних), 40 сламњача (делимично подераних и једну стопу краћих од кревета), 30 ћебета (стара и отрцана), 18 креветних орманчића (неисправних), 2 стакла за мокраћу, 2 туцета кашика, 2 туцета ножева и вилица, 3 тањира, 8 бокала, 3 чаше за воду.

Ипак смо данас богатији.

Редовно купање у Новосадској јодној минералној води чува Ваш организам од реуме

на тај начин што су дали своју кућу убаштинити Данило и Матија Медаковић за суму од 1800 фор.

Како је некада било тешко издавати политички лист, нарочито српски!

Покретање „Заставе"

Др. Стеван Павловић, новосадски адвокат јавља да је 21 маја 1867 покренуо политички лист „Заставу" у Новом Саду, која је пре тога излазила у Будиму.

Потребна кауција положена је још у Пешти, а за допуну кауције полаже 2000 фор.

Оснивање „Преоднице"

У месецу фебруару 1867 почело се са оснивањем „Преоднице", друштва пештанско српске омладине.

„Духовна беседа"

Андрија Монашевић новосадски свештеник, покренуо је на нову годину 1868 „Духовну беседу" са прилогом „Духовног забавника". Власник је био Герман Анђелић, архимандрит манастира Гргетега.

„Црна књига"

Новосадски професор Ал. Сандић покренуо је у јануару 1868 лист „за друштвене одношаје, хумор и сатиру", под именом „Црна књига". Лист је излазио 2—3 пута месечно „како околности изазову". Лист се штампао на српском језику, али понекад је доносио чланке на мађарском и немачком језику.

Писање „Напретка"

Поводом убиства кнеза Михајла у Топчидеру „Напредак" је писао да се сковала завера у Новом Саду, наравно циљајући на др. Светозара Милетића. Градоначелник новосадски позвао је уредника „Напретка" да пружи властима доказе, да се кривци пронађу.

Уредник „Напретка" није дао никакве податке, заклањајући се за уредничку тајну, него је телеграфски тужио градоначелника министарству унутрашњих послова.

Промена уредника „Заставе"

После др. Свет. Павловића преузео је уредништво „Заставе" др. Свет. Милетић. Поводом тога Свет. Милетић је молио 12 марта 1870 да се уложна књижица, која је служила као допуна кауције, врати власнику др. Павловићу, а место те књижице узме у залог земља Анке Милетић, која се налази у новосадском хатару на коју се може њеном приволом убаштинити.

„Народ"

За политички лист „Народ" дао је за кауцију своје акције речке железнице др. Јован Суботић, који је лист и уређивао.

„Српски народ"

Професори новосадске гимназије др. Јован Грујић и Милан Димитријевић покренули су лист „Српски народ" године 1869. Лист се бавио по[illegible]ичким и друштвеним питањи[illegible] [illegible]асник је био др. Јован Грујић, [illegible]рни уредник Милан Димитри[illegible]евић, а сарадник Ђорђе Поповић, уредник „Данице".

Инвентар новосадске градске болнице

Закопавање мртваца

Глад у Новом Саду

Новосадски одбор „Уједињене српске омладине"

Уједињена омладина спровела је своју организацију у Новом Саду, под претседништвом Антонија Хаџића, секретара Матице Српске. Уједињена српска омладина била је забрањена 19 августа 1868, о чему је извештена Варошка капетанија, са налогом да сваки састанак овога друштва има растурити.

Пријава за излажење листа „Обад"

Професор Јован Грујић пријављује градоначелништву новосадском да ће почети издавати лист за шалу и сатиру „Обад", са додатком „Приклапало"

Лист ће излазити од априла 1864 године под уредништвом његовим у Новом Саду.

Бројно стање грађана новосадских по вери

Године 1864 Нови Сад је имао 16.622 становника.

По вери је било: православних 7945; римокатолика Немаца 3120; Мађара 2284, Шокаца 600; Јевреја 860, реформата 156[illegible], калвина 250.

Кауција за лист „Напредак"

Пре покретања политичког листа морала се положити кауција. Кад је покретан „Напредак", политички лист, год. 1868, уредник Ђорђе Поповић није могао положити кауцију. Питање полагања кауције решио је

Милош Попара

СПОРТ

Новосаоски „дерби“ у футбалу

Војводина је победила Нак са 3:1 (1:0)

На игралишту „Карађорђе“ пред око 800 гледалаца одиграна је пријатељска утакмица између старих месних ривала Војводине и Нака.

Оба тима наступила су са својим моментано најбољим силама. Код Војводине су у другом делу игре играли и Попеску и Божић.

Утакмица је била лепа, потпуно фер и у савршено пријатељском тону. Војводина је као искуснији, а у целом другом полувремену и као надмоћнији тим заслужено победила са реалном разликом. Нак је био одличан првих пола сата игре, али је касније, када се Војводина стала прибирати, све више попуштао, тако да је пред крај првог дела игре већ било видљиво да ће положити оружје.

Код Војводине се приметило извесно побољшање. Већ има нешто више уиграности, а и шутева на гол било је доста. У другом полувремену била је то она стара Војводина, иако још не у пуном замаху. Ужа одбрана је била солидна, халфлинија још колебљива али ипак боља но пре, а у навали су сви одреда били вредни и добри; код Боже Марковића приметило се да му се враћа старо самопоуздање, и да ће кроз две три утакмице бити опет онај стари. Код Нак-а је била као и увек најбоља, т. ј. најуиграниија халфлинија, где су Турзо и Хас били стубови. Остали су били просечни, сем Лерха мл. и Вилнера.

Голови су падали овим редом: у 20 м. Мишков је с крила постигао први гол за Војводину. У наставку, у 5 м. када је лопта йшла у правцу гола, Вилнер је руком одбранио, па је Божић са 11 м. дао други гол за победнике. Минут касније Лерх мл. је изненада из даљине послао лопту у сам угао и дао једини гол за Нак. У 15 м. Марковић је дао трећи гол.

Судио је г. М. Јоксић.

У предигри резерва Војводине савладала је нешто ослабљену С. к. Трговачку омладину са 8:3 (6:1). Судио је г. Хајду.

Резултат конференције клубова Ннп-а

Измене у саставу група другоразредних клубова Новосадског потсавеза

Конференција свих клубова са територије Новосадског ногометног потсавеза, која је била сазвана за петак, 1 септембра увече, имала је циљ да се постигне споразум у погледу боље расподеле у претстојећој сезони.

На конференцији су били заступљени сви клубови.

Оснивање првог Б) разреда усвојено је у начелу, с тим да се оно спроведе тек 1940-41 године.

У погледу практичније расподеле другоразредних група, постигнут је споразум клубова, да се други разред као и раније, раздели у две главне групе, Бачку и Сремску, а ове групе у више подгрупа.

Бачка група имаће тако четири подгрупе, а Сремска свега две.

Ево како су састављене обе главне групе:

Бачка група

а) Словачки с. к. и Славија из Бачког Петровца; Обилић и Конкордија из Пашићева; Нфк и С. к. Трговачка омладина из Новог Сада и С. к. Јаношик из Пивнице.

б) Темерински спорт клуб; Хајдук из Чуруга; Ј. Макаби; С. к. Текстилни радник, Карађорђе и Железничарски спорт клуб из Новог Сада.

в) Татра из Кисача; С. к. Футог; Славија, Гвожђар, Ливничар и Рапид из Новог Сада, и

г) Бачка из Ђурђева; Југославија из Госпођинаца; Грађански из Тителa; Југовић из Каћа; Борац из Жабља и Шајкаш из Г. Ковиља.

Сремска група.

а) С. к. Цемент из Беочина; Фрушкогорац из Срем. Каменице; Стражилово из Срем. Карловаца; Раднички и Иск из Инђије; Јелачић и Зрински из Петроварадина; Штефаник и Славија из Ст. Пазове и Сремац из Војке, и

б) Раднички, Трговачки с. к. и Занатлија из Срем. Митровице; Лаћарачки с. к.; Звезда из Руме; Занатлија и Раднички из Шапца; Рудар из Врдника и Подриње из М. Митровице.

Ван групе: С. к. Семберија из Бјељине.

Првопласирани клубови из четири Бачке подгрупе, по два првопласирана клуба из обе Сремске подгрупе и бјељинска Семберија играће на крају првенства између себе по дуплом купсистему квалификационе утакмице за улазак у први разред.

Због незгодне саобраћајне везе, силом прилика, бјељински клуб Семберија морао је да остане ван групе.

У погледу важнијих одредаба у финансиском погледу, вредно је забележити да ће и сада, као и раније, сваки клуб путовати о своме трошку. Изузетак ће, донекле, бити у погледу новосадских клубова, који ће приликом путовања на страну, због веће режије, имати да добију од домаћег клуба по 13 викенд железничких карата трећег разреда, а петровачки Словачки с. к., сем тога, имаће да да и превозно средство од железничке станице до игралишта и обратно.

У недељу почињу борбе за потсавезно првенство

Распоред прворазредног првенства Новосадског потсавеза

У недељу се у Беочину игра реванш где ће пасти одлука који ће од ова два клуба бити нови члан првог разреда.

У недељу почиње првенство првог и другог разреда Ннп-а. Према распореду Пословног одбора Потсавеза, парови у првом разреду играће овим редом:

10 септембра: Нак — Истра, Железничар — Слога, и Грађански — Мачва.

17 септембра: Железничар — Раднички, Мачва — Нак, Слога — Истра и Грађански — победник из другог разреда.

1 октобра: Мачва — Раднички, Железничар — победник другог рарзр., Слога — Нак и Грађански — Истра.

8 октобра: Истра — Мачва, Нак — Раднички, победник другог разр. — Слога и Грађански — Железничар.

15 октобра: Нак — Железничар, Истра — Раднички и Слога — Грађански.

22 октобра: Мачва — Слога и Грађански — Раднички.

29 октобра: Нак — победник другог разр. и Железничар — Мачва.

5 новембра: Истра — победник другог разреда.

12 новембра: Раднички — победник другог разреда.

Утакмице се играју у местима првоименованих клубова.

Распоред другоразредног првенства донећемо у наредном броју.

Хермина Вајс

фабрика за

хемиско чишћење

Телефон 21-24 Милетићева 51

ЈЕВТИНО
БРЗО
ПРВОКЛАСНО

чисти хемиски
одела и хаљине

Вести из Новосадског потсавеза

Последња седница Управног одбора Новосадског потсавеза имала је на дневном реду више интересантних тачака.

Поред потврде листе новог Судиског одбора и преиначења састава другоразредних клубова Новосадског потсавеза (о чему јављамо одвојено), решавана је, у последњој инстанцији, жалба С. к. Семберије из Бјељине на одлуку Пословног одбора Потсавеза због изгубљене финалне утакмице са НФК-ом. Управни одбор је одбио жалбу Семберије и решење Пословног одбора уважио у целости. Тако су у финале дошли НФК и С. к. Цемент из Беочина, који су већ и одиграли своју прву утакмицу.

*

Први разред Новосадског потсавеза остао је и ове године непромењен, јер је, као што смо раније јавили, С. к. Војводина свој предлог за прегруписање била повукла.

С обзиром што је С. к. Војводина ушла у Националну лигу, па је једно место у првом разреду остало упражњено, новосадски Раднички спорт клуб, иако је остао последњи на таблици првенства, неће испасти из првог разреда, већ ће остати у досадашњој средини.

Нови члан овог разреда биће коначни победник из финала другоразредних НФК — С. к. Цемент.

*

Оснивање првог Б) разреда Новосадског потсавеза, у вези предлога новосадског „Текстила“, одложено за првенствену сезону 1940/41 — а ове године начин првенства неће се мењати, сем споменуте друкчије расподеле другоразредних група.

*

Новосадски потсавез повећан је са још два клуба. Примљени су за нове чланове С. к. Футог и С. к. Сремац из Војке.

С. к. Футог ће, на пример, своју прву утакмицу као члан Потсавеза одиграти на рођендан Њ. В. Краља, 6 септембра у Ст. Футогу, и то са једним комбинованим тимом Београдског спорт клуба.

*

За реванш-квалификациону утакмицу за улазак у први разред ННП-а између НФК-а и С. к. Цемента, која ће се одржати у Беочину, одређен је термин 10 септембар.

—ооо—

Нови Судиску одбор Новосадског потсавеза

Новосадски ногометни потсавез на своју последњој седници уважио је предложену листу судија који ће сачињавати нови Судиски одбор.

Судиски одбор сачињаваће гг. Милан Јоксић, Михаило Милновић, Бранко Стојановић, Лука Дотлић и Лујо Тамаш.

На првој седници овога одбора извршиће се конституисање (избор претседника и секретара).

Мали огласи

ЂАКЕ

прима на стан и храну угледна породица са станом у Карапићевој улици бр. 4а. УСЛОВИ ПОВОЉНИ. (2250)

ЂАКЕ

на стан и храну, са поучавањем и гарантовањем за успех, прима јевтино угледна породица у центру града. Понуде на администрацију. (2101)

ПОСЛЕДЊЕ ВЕСТИ

СИНОЋЊИ ГОВОР Г. РУЗВЕЛТА

„Све док буду у моћи да избегну рат

Сједињене америчке државе ће бити у миру“

Вашингтон, 4 септембра. — (А.А.) АВАС јавља:

Синоћ је претседник Сједињених америчких држава г. Рузвелт говорио преко радиа целом америчком народу.

Пошто је рекао да је био сачувао наду да ће мир бити одржан до последњег часа, потсетио је на напоре које је влада Сједињених америчких држава уложила у корист мира у току последње кризе, а затим је додао:

„И поред ратова, сматрам, ми имамо права и разлога да одржимо у нашој националној политици основна начела морала и вере и да продужимо напоре на успостављању мира, јер ћемо једног далеког дана можда моћи бити још кориснији опустошеном човечанству. Праведно је подвући да се несрећни догађаји последњих година засновани на употреби силе или претње силом. Изгледа ми да је очевидно да и у почетку овог великог рата утицај Сједињених америчких држава мора те жити томе да се у човечанству оствари коначни мир који ће искључити употребу силе према народима“.

Пошто је изјавио да не намерава слати америчке трупе у Европу г. Рузвелт је додао:

„Засада припремамо прокламацију о америчкој неутралности. То би било учињено чак и када не би постојао закон о неутралности, јер је таква декларација у складу са међународним правом и америчком политиком.

Г. Рузвелт је затим потсетио да су Американци привржени извесним идејама и идеалима народне безбедности те да морају данас радити тако како би сачували ту безбедност која је везана за безбедност америчког континента и Океана који га запљускују.

На крају г. Рузвелт учинио је апел да се очува јединство нација са изјавом неутралности америчке владе.

„Не може се, међутим, тражити рекао је г. Рузвелт, да амерички грађани остану неутрални чак и у њиховим мислима; чак и онај који је неутралан има право да тражи рачуна о чињеницама. Од њега се не може тражити да угаси своју савест и свој дух.“

Г. Рузвелт је додао да ће америчка влада учинити све напоре да Сједињене Америчке државе остану изван овога рата. Све док буду у моћи Сједињене америчке државе да избегну рат, оне ће ити у миру.

—o—

ВОЈВОДА ОД КЕНТА ЈАВИО СЕ НА СВОЈУ ДУЖНОСТ

Лондон, 4 септембра. — (А. А.) Рајтер јавља:

Министарство морнарице саопштава да се контраадмирал Његово Краљевско Височанство Војвода од Кента јавио на своју дужност.

—ooo—

СПЕЦИЈАЛНИ КРИВИЧНИ ПОСТУПАК ЗА ВРЕМЕ РАТА У НЕМАЧКОЈ

Берлин, 4 септембра. — (А. А.) ДНБ јавља:

Ступила је на снагу уредба о специјалном кривичном поступку за време рата. За кривице шпијунаже и четничког ратовања прописана је смртна казна. Смртна казна прети сваком оном био да је војник или цивилно лице, који покушава да војску или народ немачки одврати од воље да брани земљу или који и сам у ком виду избегава војну дужност.

Пооштрене су одредбе војног кривичног закона о војним бегунцима.

—o—

И НОВА ЗЕЛАНДИЈА ОБЈАВИЛА РАТ НЕМАЧКОЈ

Лондон, 4 септембра. — (А. А.) Рајтер јавља:

Британска влада примила је телеграм од владе Нове Зеландије, у коме се вели да је рат објављен Немачкој од стране Нове Зеландије у коме се тражи од британске владе да она достави немачкој влади да је Нова Зеландија пришла Великој Британији и да ће се с њоме раме уз раме борити.

Влада Нове Зеландије даље уверава владу Велике Британије да ће јој пружити све могуће потпоре.

—o—

У ПОЗНАЊУ ЈЕ ОД БОМБАРДОВАЊА ПОГИНУЛО ОКО 300 ЛИЦА, А ОКО 500 ЈЕ РАЊЕНО

Варшава, 4 септембра, (А.А.) — ПАТ јавља:

Непријатељска авијација наставила је са бомбардовањем. Код Пјоткова бомбардован је један воз. Број жртава је врло велики.

У Познању је од бомбардовања погинуло око 300 лица, а око 500 је рањено.

—ooo—

АМЕРИКАНСКА АМБАСАДА ШТИТИЋЕ БРИТАНСКЕ ИНТЕРЕСЕ У НЕМАЧКОЈ

Лондон, 4 септембра. (А.А.) — Рајтер јавља:

Званично се саопштава да је после одласка сер Невила Хендерсона из Берлина, америчка амбасада преузела да штити британске интересе у Немачкој.

Исто тако, швајцарско посланство у Лондону преузело је заштиту немачких интереса у Великој Британији.

КРОЗ НОВИСАД

Библиотека Матице српске отворена од 8—12 и 15—17 часова. Музеј Матице српске отворен од 11—12 часова.

УРАНИЈА

Данас у 7.15 и 9.15 часова

Млади барон Нојхаус

(ЈЕДНЕ МАЈСКЕ НОЋИ)

У гл. улогама:

Виктор Де Кова и Кете Нађ

ДЕЖУРНЕ АПОТЕКЕ

Од 2 до 8 септембра

Апотека Гросингер Мр. Јована, Краља Петра ул. бр. 30. Телефон 27-40.

Апотека Михелс Мр. Јулија, Краља Петра II 70. Телефон 29-51.

Апотека Насл. Жигровића, Петроварадин.

*

БУКОВИЧКА МИНЕРАЛНА ВОДА

„Књаз Милош“ Ш. Д. Б. НОВИ САД, Краља Александра 21. Телефон 20-20 и 32-42. — Код филијала: СОМБОР Телефон 69. — СМЕДЕРЕВО: Телефон 47. КРАГУЈЕВАЦ: Телефон 88 и ПЕТРОВГРАД: Телефон 169. РУМА: Телефон 39 и БЕЛА ЦРКВА: Тел. 40.

*

АПОЛО

Премијера модерне комедије

ПОНОЋ

Гл. улоге:

КЛОДЕТ КОЛБЕРТ, ДОН АМЕЧЕ, ЏОН БАРИМОР и ФРАНЦ ЛЕДЕРЕР

ОДЕОН

Премијера према чувеној новели ДОСТОЈЕВСКОГА

ИГРАЧ

Пажња: Овај филм приказаћемо у две верзије и то: у 5 и 9·15 часова Француске са ВИВИЈАН РОМАНС и ПЈЕР БЛАНШАРОМ

У 7 часова: Немачку са ЛИДОМ БАРОВОМ и АЛБ. ШЕНХАЛС

РОЈАЛ

Премијера

ЗОВ СЕВЕРА

Људи и животиње живе на далеком северу под једнаким законом „Уби или ћеш бити убијен“!

У гл. улози: РИШАРД АРЛЕН и пас РИН-ТИН-ТИН млађи

Додатак: ПОПАЈ У ВОЈСЦИ

И ВИ

можете остати стално млади ако будете употребљавали „МИЛА“ крем. Туба Дин. 8.— Продаје само: Дрогерија „ХИГИЕА“ К. Живојновић, Нови Сад Трг Ослобођења 2. (2511)

Само за 24 динара месечно

достављаће Вам се, по Вашој жељи, свакодневно новосадско издање „Дана“ одмах по изласку из штампарије.

Ако желите да постанете наш претплатник јавите Вашу адресу телефон бр. 21-06.

ДНЕВНЕ ВЕСТИ

Пожар је избио на Клиси, у кући бр. 99, која је својина Пере Ђирића, ковача. Изгорео је кров у дужини од 12 метара. На тавану су изгореле 4 метра жита и 4 метра кукуруза. Укупна штета износи око 20.000 динара. Кућа није била осигурана. Узрок пожара није могао бити установљен.

Покушала је да изврши самоубиство тровањем Ела Ивањош, радница, са станом у улици Петра Зрињског, 68. Она је попила извесну количину раствора масне соде. Њено стање није тешко.

У стану удове Јосифа Гере, у улици Краља Петра Другог, број 70, у суботу после подне увукао се један непознати младић. Он је кроз прозор претсобља видео да гђа Гере спава. У моменту када се она пробудила, видела га је поред креденца. Он ју је упитао г. станује г. Ђорђевић. Она му је саопштила адресу. Младић се извинуо и напустио њен стан. Гђа Гере је одмах отворила креденц и уверила се да су нестала два скупоцена прстена, у вредности од 17.000 динара. Истрага се води.

Др. Д. Анау, лекар за живчане болести вратио се и опет ординира, Нови Сад, Краља Александра 16, од 9—11 и 3—5

Александар Јовановић, радник, пријавио је Управи полиције да је његова жена, Ленка Кнежевић, напустила заједнички стан и однела из затвореног ормана 700 динара. Јовановић је замолио полицију да Ленку ухапси, да би му она вратила новац.

Извршена је дрска похара у стану зубара г. др. Каленића. За време док се г. др. Каленић налазио у винограду, у Рибњаку, непознато лице ушло је у његов стан и однело сву гардеробу. Вредност украдених ствари износи неколико хиљада динара.

Др. Сима Марковић, рентгенолог из Новог Сада, вратио се са пута и ординира од 9—11, и од 3—4. Краља Петра I бр. 19.

На Зорана Ранисављевића, шегрта, налетео је бицикли. Зоран је претрпео теже повреде.

По лекарском рецепту најбоље наочаре добијете по најјевтинијој цени код дипломираног оптичара Бенедека Нови Сад.

Еуген Финдајзен пуштен на слободу

Истражни судија, по саслушању, пустио је на слободу Евгена Финдајзена, трговца пољопривредним машинама, који је, као што је „Дан“ јавио, ухапшен под сумњом да је вршио преваре на штету неких ратара из околине Београда.

Власник за ДАН к. д.: ЛАЗАР АТАНАЦКОВИЋ, одговорни уредник, Стевана Брановачког 11. — Ротациона штампа ДАН штампарско издавачко предузеће Краља Александра 7.