Поштарина плаћена у готову

НОВИ САД
среда
21 фебруара
1940

Година VI
Бр. 44 (1.429)

ДАН

Главни уредник: ЛАЗАР АТАНАЦКОВИЋ

Независни информативни дневник
Излази сваки дневно осим недељом
Примерак 1 Д.
Месечна претплата 24 д. за земљу 36 за иностранство
Односи по тарифи

Редакција и администрација Краља Александра 7. — Телефон: 21-05 — 21-06. Чековни рачун код Поштанске штедионице у Београду број 38.460 — Поштанска фах број 173 — Рукописи и фотографије се не враћају.

Финци тврде да су њихове позиције у другој линији Манерхајмовог утврђења јаке и да су у могућности да дају успешан отпор

ЛОНДОН, 20 ФЕБРУАРА (А.А.) — АГЕНЦИЈА РАЈТЕР ЈАВЉА: ИАКО ПОСЛЕДЊЕ САОПШТЕЊЕ СОВЈЕТСКЕ ВЛАДЕ ЈАВЉА ВЕЛИКУ ПОБЕДУ НА КАРЕЛИСКОМ ЗЕМЉОУЗУ, СТИГЛЕ СУ ИСТИ ДАН ВЕСТИ О ВЕЛИКОЈ ПОБЕДИ ФИНАЦА СЕВЕРОИСТОЧНО ОД ЈЕЗЕРА ЛАДОГЕ, ГДЕ ЈЕ УНИШТЕНО 18 ДИВИЗИЈА. ИСТО ТАКО ЈАВЉА СЕ ДА СУ ФИНСКЕ ТРУПЕ У СЕКТОРУ КУМЕ ПОСТИГЛЕ ЛЕПЕ УСПЕХЕ ПРОТИВ 54 СОВЈЕТСКЕ ДИВИЗИЈЕ И ДА СУ УЧВРСТИЛЕ СВОЈЕ ПОЛОЖАЈЕ.

Што се тиче положаја Финаца на Карелиском Земљоузу, Финци одлучно тврде да су њихове позиције у другом реду Манерхајмове линије јаке и да ће моћи давати успешан отпор.

Према даљим вестима из совјетског извора, совјетске трупе заузеле су острво Рионсари, пет километара југозападно од Јуханеса,

Самртно пролеће
(Halálos tavasz)

СОВЈЕТСКО ВАЗДУХОПЛОВСТВО БОМБАРДОВАЛО НЕКОЛИКО ФИНСКИХ ГРАДОВА

Хелсинки, 20 фебруара. (А.А.) — Авас јавља:

У току јучерашњег дана совјетско војно ваздухопловство бомбардовало је градове Абе, Ханг, Салми, Кувеју, Хапамаки, Лоиму и Ринамаки. Град Вијпури, такође је бомбардован, као и Јенау.

Према досадашњим обавештењима, није било људских жртава.

Хелсинки, 20 фебруара. — (А.А.) Рајтер јавља:

Накнадни коминике финске врховне команде саопштава:

„Прекјуче су финске ваздухопловне снаге извршиле неколико успешних извиђачких летова над и иза непријатељских линија. Совјетски авиони бомбардовали су градове Каекисалми, Вијпури, Вапенранта и још неколико места у унутрашњости земље.

ЗНАЧАЈ ПОСЛЕДЊЕ ВЕЛИКЕ ФИНСКЕ ПОБЕДЕ

Хелсинки, 20 фебруара. — (А.А.) Авас јавља:

Најновија финска победа, о којој је јуче јављено, право је уметничко дело истрајности и оштроумности. Већ недељама совјетске колоне ишле су да снабдевају трупе на првим линијама, али су Финци опрезно успели да их опколе и пресеку, па су пре свега уништили на стотине кола руских профијант колона. После тога совјетске трупе добијале су стално појачања но то ништа није вредело кад су биле пресечене од своје коморе, уништене на самом Ладошком језеру, или на пролазу кроз финске планине. Финске трупе, бројно слабе да би могле да изврше масовни напад на непријатеља, прибегавале су маневрима совјетских одреда и спречавали их у некој већој акцији.

Последња победа састојала се у заузимању важне раскрснице која се налази неколико километара северно од Кеиринјума, где су Финци пре неколико дана концентрисали своје трупе. Ова победа задобијена је без великих жртава, јер уствари велике борбе није било пошто су финске трупе умеле пре свега да искористе рељеф самог терена, а затим свој план да изведу декорећи неопажено од непријатеља. Све то учинило је да Финци нису имали великих губитака.

Но, иако је ово заиста једна велика победа, не треба мислити да су совјетске трупе потпуно ишчезле, или оне о гуђене, на сектору западно од Ладошког језера. Тамо још увек има две совјетске дивизије.

Исто тако треба имати на уму и то да, и поред ове велике победе на Ладошком језеру совјетске трупе настављају са нападима, и то веома оборченим, на Карелиском земљоузу. На том фронту совјетске трупе далеко су јаче од финских. Виборг још није у опасности, али је ради његовог задржања потребно да се финске трупе на том скетору појачају. И ту је Финцима потребна највећа помоћ.

Што се тиче совјетских извештаја, они о овој финској победи наглашавају само то „да су храбре црвене трупе заузеле објекте одређене од врховне команде".

Хелсинки, 20 фебруара. — (А.А.) Авас јавља:

Међу пленом који је на бојишту оставила 18 совјетска дивизија налази се и застава дивизије која потиче од града Јарослава. Застава представља половину света. На застави је срп и чекић са совјетским бајонетом која цепа балтичке земље пролази кроз Скандинавију и својом оштрицом зауставља се на најзападнијем рту Норвешке.

Поред одра Љубомира Давидовића великог родољуба и заслужног државника

продефиловали су научници, политичари и јавни радници, омладина, радници и сиротиња

БЕОГРАД, 20 ФЕБРУАРА. — ВЕСТ О СМРТИ ЉУБОМИРА ДАВИДОВИЋА ИЗАЗВАЛА ЈЕ ДУБОК УТИСАК И ЖАЛОСТ У ПРЕСТОНИЦИ И ЦЕЛОЈ ЗЕМЉИ. ЧИМ ЈЕ НА КУЋИ ДАВИДОВИЋА ИСТАКНУТА ЦРНА ЗАСТАВА, СВЕТ ЈЕ ИСПУНИО ЊЕГУШЕВУ УЛИЦУ. НА СВИМА ЛИЦИМА ПРИМЕЋИВАЛА СЕ ЖАЛОСТ ЗА ВЕЛИКИМ ГУБИТКОМ.

Породица покојног Љубе Давидовића примила је у току јучерашњег дана изјаве саучешћа Краљевских Намесника гг. др. Станковић и др. Перовића, верских поглавара, у првом реду Њ. Св. Патријарха г. др. Гаврила, претседника владе г. Цветковића, шефова странака, страних претставника, министара и политичара. На прве вести о смрти Љубомира Давидовића многе угледне личности лично су дошле у његов дом и породици изјавиле саучешће. Међу њима је дошао министар социјалне политике и народног здравља г. др. Срђан Будисављевић, шеф СДС. Готово истовремено је дошао и г. Миша Трифуновић, потпретседник Главног одбора Народне радикалне странке, а нешто доцније и претседник ЈНС г. Петар Живковић. Чим је тело Љубе Дазидовића постављено на одар у његовом дому, многобројни партиски пријатељи, познаници, другови и поштоваоци прошли су поред његовог одра и одали дубоко поштовање његовој успомени. Маса света која се искупила у Његушевој улици стрпљиво је чекала ред да и она прође поред одра великог покојника. Нешто после 12 часова довезли су се у дом Давидовића хрватски министри, гг. др. Јурај Шутеј, др. Јосип Торбар и др. Бариша Смолан, који су члановима Извршног одбора Демократске странке, у име претседника ХСС г. др. Влатка Мачека, изјавили саучешће. По подне је дошао министар просвете г. Божа Максимовић. Ту су били и министри гг. др. Лазар Марковић и Никола Бешлић. Поред одра великог покојника продефиловали су током целога дана најугледнији претставници науке, политике и јавног живота. А синоћ је поред одра прошао и велики број радног света, омладине, чиновника и сиротиње.

Пре смрти, Љуба Давидовић је у својој последњој опоруци изразио жељу да се сахрана изврши најскромније, из његових личних средстава. Целокупно старање око организовања погреба воде најближи сарадници Љубе Давидовића и Главни одбор Демократске странке. Тело пок. Давидовића данас је изложено у Сазиначкој цркви. Сахрана ће се обавити сутра, у среду, 21 фебруара, пре подне. Сутра у 8 часова пре подне обавиће се у Београдској цркви св. Саве опело над земним остацима Љубомира Давидовића. По завршеном опелу у цркви ће говорити викарни епископ г. Арсеније, а затим ће ковчег са земним остацима из цркве изнети чланови Главног одбора Демократске странке. Пред црквом говориће у име Демократске странке г. Милан Грол, затим претставници појединих странака и корпорација. Ковчег са земним остацима изнеће затим до лафета чланови Главног одбора Демократске странке. Почасну стражу поред ковчега чиниће чланови Демократске странке из целе земље. Затим ће се образовати погребна поворка. Од цркве спровод се креће улицама: Св. Савском, Краља Милана, Краља Фердинанда, Краља Александра и Гетеовом до Новог гробља. На гробљу ковчег скидају са лафета чланови Демократске странке из земље. На гробу ће говорити претставник организације Демократске странке из унутрашњости г. Јеремија Радојевић. По завршеном црквеном обреду земни остаци ће се спустити у породичну гробницу

СИРОТИЊА У СРЕМУ

Др. Никола Радојчић

2

У Аустро-Угарској се уопште нерадо фиксирала величина племићских и свих великих поседа које је та држава увек и свагда много фаворизирала ,и зато је само при бројању 1895 год. званично утврђивано колико има великих поседа у Хрватској и Славонији. Па и тада је чињено којекако. У велики посед уписивали су, наиме само онај који је био већи од 1000 јутара, али је свеједно и таквих било у Срему 17 од сто ;овај се број сасвим слаже с истраживањима г. Радослава Марковића, јер је и он нашао у иришком котару и провинцијалном делу румскога котара само спахинског поседа, без манастирског, 16,7 постотака. Из ових се бројева може најбоље видети како стоји с фактичном расподелом ратарског земљишта у Срему, јер несразмерно велики део овог земљишта отпада на велике спахије, а доста, без икакве сумње, и на оне богаташе којих посед није урачунат у велики, иако га много има, који, и по величини и по користи коју власницима доноси, спада збиља у велики посед. Пошто Срби чине релативно највећи део ратарског становништва Срема, то је јесно да код Срба мора најдрастичније избити неправичност поделе ратарског земљишта. Зачудо се то до сад није примећивало и истицало! Срем, највише због разлога на почетку споменутих, чини утисак богатог краја, и на тај се нетачан утисак више полагало него на фактично стање ,које је још и званична статистика забашуривала, не утврђујући тачно колико има великог поседа у Срему и уопште у Хрватској и Славонији. Да је то чињено, ми би знали оно што нам данас највише треба, наиме, колико властите ратарске површине отпада на једну ратарску главу, која сама обрађује земљу, а не колико ратарске површине уопште отпада на једну ратарску главу, јер се овако приписује ратарима земља спахинска, која им не припада, и диже се просек ратарског поседа, да се тиме збуни и да се фактично стање фалзифицира. Зато је публикација г. Радослава Марковића и могла учинити сензационална открића и о стању Срба ратара у Срему. Она је дошла у право време, да спречи велику неправду која се, нехотице, спремала Срему тиме што се хтело у њ довести колонисте, док у самом Срему има хиљадама српских породица које никако немају земље, или је имају толико да нису од ње кадре живети. Да напоменемо само неколико примера о сиромаштву српских ратара у Срему: У Бингули живе само 44 породице, са 335 глава, од своје земље, а 66 породица, са 338 глава, делом или сасвим од туђе. У Черевићу живи од своје земље 70 породица, са 314 глава, а 212, са 1107 глава, има полунадничарских и, највише, надничарских породица. У Адашеву тима живе од своје земље 182 породице, са 1010 глава, а највише од наднице 205 породица, са 1173 главе. У близини великих поседа је, како је разумљиво и добро познато, ратарима врло тешко живети. Тако у Борову живи од своје земље само 60 породица, са 312 глава, а од наднице 306 породица, са 1218 глава. У Острову има породица које њихова земља издржава 40, са 266 глава, а надничарских 108, са 428 глава. Ова су два села из вуковарског котара, у ком, по званичној статистици, у целој Хрватској и Славонији највише ратарске земље отпада на сваку ратарску главу, наиме 3 јутра 213 квадратних хвати, само што је та земља највећим делом у спахинским и богаташким рукама, на којој ратарска сиротиња надничи. Фактично стоје, дакле, Срби ратари у Срему са својим земљишним поседом врло рђаво, јер у Граници од рада на својој земљи не могу живети 25,9 од стотине, а у Провинцијалу чак 38,7 од стотине. Ти су бројеви још од пре рата, а кад се узме на ум колико су Срби за време рата препатили и колика су ратарска имања расута, онда нема сумње да сада још горе стоје. Зато би и била не само неправда, него и највећа непромишљеност и опасност кад би се у Срем, поред толике домаће сиротиње, доводиле колонисте и њима давала земља, на коју домаћа сиротиња има највише права.

Да није овај преглед о својим газдама и надничарима Србима у Срему израђен код г. Радослава Марковића тачно и разговетно, не би се из другога његова прегледа, о расподели земље на поједине народе у Срему, могао видети тежак положај хиљада српских надничарских породица у Срему. Срби, наиме, имају и сада у Срему већи проценат земље него ли становништва. То, међутим, није мали ратарски посед ,који чини тај проценат високим, него посед богаташа, којих и међу Србима има врло много. Иначе је овај преглед веома поучан да се из њега види како су државне власти и спахије с планом избијали Србима земљу из шака и покушавали — што се лепо види на картама у књизи Лакатош Ј. Народна статистика, Загреб, 1914 — да странце сместе уз главне путеве, те тако расплету мрежу њихових колонија по Срему, којом би Србе сасвим угушили. Опасност од странаца није више тако велика, јер за њима неће и од сад, као досад стојати држава и спахије, но није сасвим ни престала .У економској борби уопште нема престанка ни пардона, и у њој побеђују само способнији и истрајнији. Зато се и морају исправити раније неправде и насиља државе и спахија спрам оних који су од њих били прогањани, и прво они морају добити земље које су им или силом или преваром отете. Дуго и нечовечно гањани, треба и Срби у Срему једном да се смире и на својој земљи започну несметан рад после толиких зала, а нарочито после овог тешког рата, у ком је српска сиротиња из Срема као мало ко часно испунила своју српску дужност. Ако пак у Срему остане и по том, кад домаћа сиротиња буде задовољена, ратарске земље на одмет, онда треба, у првом реду, довести колонисте из западних жупанија; али кад се прегледа очајно висок број српског пролетаријата у Срему, онда се јасно ви[illegible] да ће после деобе на њих м[illegible] земље за дељење остати. Много ће се више моћи олакшати густо насељеним крајевима колонизирањем по збиља ретко настањеним крајевима, онда дизањем процента ратарске земље и јачањем продукције на њој. Највише им се пак може помоћи дизањем заната и индустрије, јер чисто ратарске земље ионако могу поднети само врло незнатну густоћу становништва. У Хрватској и Славонији се, међутим намерно у том правцу није ништа чинило, и за двадесет година, од 1890 до 1910, дигао се проценат ратарске земље од 32 34 на 34, 85! Дизање, пак, продукције уопште се није могло ни констатовати ,осим код кукуруза! Ово су страшне оптужбе за ранији режим, али и за друштво, у ком дуго није било никакве иницијативе, него је оно — право аустриски — чекало све од власти, које су опет, баш у Срему чиниле све што год су могле да омету здрав и напредан економски развитак Срба. Сада је наша држава вољна свестрано помагати развијање и напредовање становништва, али је и друштво и појединци морају у томе помагати.

Зато, с нарочитим задовољством ,још једампут истичемо важност публикације г. Радослава Марковића о економском стању Срба у Срему, која је израђена из његове иницијативе и са жељом да сачува државну власт, да не би нехотице учинила не правду и изазвала сумње и трзавице, којих је и иначе одвише. Зло је боље предупредити него га лечити. Стога се мора у Срему залишна спахинска и богаташка земља разделити прво на српску ратарску сиротињу, која је досад на тој земљи надничила; а велики део тих пространих поседа и по праву припада сиротињи, од које је силом или преваром отета. Наша држава нека започне у Сремо свој озбиљан рад тиме што ће поправити, колико се може, насиља и неправде што су их Срби у Срему од државних власти и спахија претрпели.

БАРОМЕТАР ПРЕТСКАЗУЈЕ ПРОМЕНЉИВО ВРЕМЕ

У Фрушкој Гори је температура данас у 8 часова ујутру била минус 6 степени;висина снега старог 25 см., новог 40 см., снег је пршић; небо је ведро ветар је слаб северац; барометар претсказује: променљиво.

?

Један од најпознатијих пристталица предратне Хрватско-српске коалиције г. др. Душан Пајовић, сада адвокат у Загребу, написао је, у последњем броју „Радикалске Заставе", чланак под насловом „Психичке тешкоће споразума", у коме тврди и ово:

„Главна грешка која је почињена приликом споразумевања лежи у томе, што са српске стране није било могућности, да се енергично изнесе српски захтев и то у територијалном смислу, да се неодступно нагласи принцип уједињења Срба у једну јединицу, и да се нагласи, да је само такав споразум могућ и користан по државу. Сваки други споразум носи у себи клицу пропасти, а носи и опасност неког новог политичког опредељења под стицајем извесних тешких околности".

Ово становиште је само делимично тачно.

Зар није не можда толико грешка већ ваљда немогућност да се истовремено са потписивањем споразума сврше две веома важне ствари: 1) разграничење не само хрватске, већ и српске и словеначке бановине; 2) да такав споразум прихвате све странке и образују концентрациону владу која би политику споразума енергично и доследно спроводила? И зар, са гледишта интереса државе, то нису две најслабије стране споразума од 26 августа 1939?

Самртно пролеће
(Halálos tavasz)

Нова управа
Грађанске мађарске касине

Одржана је редовна годишња скупштина Грађанске мађарске касине под претседништвом професора г. Јаноша Толнајија. У извештајима је констатовано да се сва мађарска интелигенција групише око мађарске касине и да је рад касине плодан. Касина располаже библиотеком од 4000 примерака.

За претседника је поново изабран професор г. Толнаи, за почасне потпретседнике г. г. Бела Голд, Јован Гросингер ст., Ђорђ Кемпл, Јене Керењи, Лајош Угран, инж. Игњат Орлан, Бела Патаји и Јозеф Хербих, за потпретседнике г. г. Ђула Крамер и Ђула Михелс, за секретаре г. г. др. Гибор Лех и Петер Вагнер, за благајника г. Вилмош Авар, за контролора г. Јакаб Филипан, за библиотекара г. Кароль Визингер и за чланове управе г. г. др. Јожеф Бауер, Јожеф Блажек, Вилмош Барта, инж. Иштван Дуковић, Иштван Хајч, Ференц Хорват, др. Оскар Киш, др. Елемер Кораньи, др. Иван Нађ, Безе Нађ, Филип Оксенфелд, Ленинц Шпилер, Шандор Пасти, Јожеф Шулхоф, др. Јене Сили, Иштван Томан, Фриђеш Шосбергер, др. Кароль Вагнер, Иштван Летмањи, др. Иштван Керењи, Корнел Реснер, Ерне Паст и Деже Андре; за чланове надзорног одбора г. г. Лајош Радосављевић, др. Алдар Гришлер и Бела Групел.

Одгоји своје дете
да ујутро, а нарочито
увече чисти зубе!
САРГОВ

КАЛОДОНТ
ПРОТИВ ЗУБНОГ КАМЕНЦА

ДО ДАЉЕГ ОБАВЕШТЕЊА КОД МИНИСТРА ФИНАНСИЈА НЕЋЕ БИТИ НИКАКВИХ ПРИЈЕМА

Београд, 20 фебруара. — Г. Министар финансија обавештава г. г. сенаторе, бивше народне посланике, претседнике појединих удружења, разне делегације и остале приватне странке да до даљег обавештења неће примати никога сем службених лица. (Из Кабинета Министра финансија).

Претседник општине у Александрову г. Средоје Велемиров изјављује да је његову листу на изборима истакла група г. др. Војислава Дошена

Једна фалсификована изјава

У Вашем ц. лист у „Дану". од 27 јануара 1940 г. објављен је резултат општинских избора у Александрову, у коме је правилно наведено да је моја листа победила. Истовремено је наведено да је моју листу истакла група г. др. Војислава Дошена, бившег народног посланика.

Тек сам данас сазнао да је у Вашем ц. листу од 31 јануара 1940 објављен наводно мој демант у ком је наведено да не одговара истини да је моју листу поставила група г. др. Војислава Дошена.

Ја, међутим, тај деманти Вашем ц. листу нисам ни послао, а нити сам исти потписао, а нити сам знао за њега, па овим изјављујем да је тај деманти лажан и да су га Вама припослали само моји и г. др. Војислава Дошена противници.

Ваш ц. лист од 27 јануара 1940 који је објавио изборни резултат стигао је у Александрово (где ја живим) тек 28 јануара 1940, па је зато јасно да тај деманти не потиче од мене, јер је исти датиран у Петровграду, са даном 27 јануаром 1940.

Деманти је потписан са „Средој Велимиров", а ја се зовем Средој Велемиров, па је и то доказ да ја неко мене на лажном демантију лажно потписао.

О овој мојој изјави известио сам и г. др. Војислава Дошена.

Молим Вас, да ради мене, г. др. Војислава Дошена и бирача, те ради истине уврстите ову моју изјаву у наредном броју Вашег ц. листа.

У Александрову, 16 фебруара 1940.

С поштовањем
СРЕДОЈЕ ВЕЛЕМИРОВ
претседник општине

„Глас Матице српске" о окупљању Срба и споразуму са Хрватима

Сутрашњи, најновији број „Гласа Матице српске" доноси уз наслове Да ли и Срби на окуп и Окупљање Срба и споразум са Хрватима два чланка из којих, у сагласности са уредништвом „Гласа Матице српске," доносимо, дан раније, ова места:

Хрвати и Словенци знали су и после Уједињења у јачој мери да заштите своје суплеменике него што су то умели Срби. Колико је Хрвата и Словенаца из Хрватске и Словеначке на првим местима у српским покрајинама, док у својим покрајинама ти исти Хрвати и Словенци љубоморно чувају своја места чак и за оне своје суплеменике који ће се тек родити. О томе да су Срби исто то радили писало се стално за ових 20 година. Ми смо ћутали.

Сви знамо да нема Југославије без Хрвата и Словенаца. Јесмо ли, међутим, начисто да нема Југославије ни без Срба? Знамо исто тако, да је број неписмених Срба врло велик. Што је тако много је и наше кривице. Помишљамо ли, међутим, на чињеницу да је баш српски народ у првом реду водио борбу с Турцима. На мртвој стражи Србин се борио вековима пушком у руци. Србин је имао поново да ствара своју недељиву државу. И сам ју је створио. И данас просветно највише су заостале оне српске покрајине у којима је Турчин најдуже господарио. Српство, Хрватство, Словенаштво развијало се под неједнаким условима. Хрвати и Словенци изван домашаја Турака имали су времена да се и као организатори боље припреме. Они су и страначки боље организовани. Камо у нас онако великих политичких странака као што је Хрватска сељачка странка? Ми смо Срби подељени на безброј политичких странака које се опет деле на још више фракција. Зато је код нас сва наша јавна делатност страначки обојена. У нас Срба све је страначки затровано. Ипак има нас још увек Срба који се противимо сваком окупљању Срба. Нека се збија у густе редове у овој земљи ко год хоће. Србин неће.

Зашто не бисмо указали на жалосну чињеницу да се пронашло од некуд, да је већ само окупљање Срба у противности са тежњом и потребом споразумевања са Хрватима. Приступило се унутрашњем преуређењу државе на основи националног тријализма и федерализма; створена је већ и прва федеративна јединица Југославије: Бановина Хрватска, и то захваљујући искључиво напорима удруженог и сложног Хрватства; приступиће се и даљем унутрашњем преуређењу државе; али се на окупљање Срба, неразумно и непромишљено, гледа као на сметњу даљем изграђивању државе и споразумевању са Хрватима. Окупљање Хрвата сматрано је за покрет конструктиван, плодоносан, пожељан; окупљање Срба треба да је делатност штетна и деструктивна. Значи ли: да је Хрватство у Југославији државотворно, а да Српство није, када треба по сваку цену ометати окупљање Срба.

Чудновато је и жалосно да је Српство у Југославији од Срба дочекало да се Српству оспорава право и потреба за окупљањем. Није истина да је Српство противно споразумевању са Хрватима. Али кад је удружено и сложно Хрватство извоје ало себи Бановину Хрватску ко сме Српству да се успротиви да удружено и сложно изгради себи своју српску јединицу.

У целој Југославији нема никог ко би се успротивио споразумевању са Хрватима. Поготову не у редовима Срба. Али зна се како се долази до споразумевања и споразума. Трајни споразуми дају се изградити искључиво када је што више преговарача на окупу. Хрвати су организовани и збијени у густим редовима. Да ли је то коме сметало? Хрватима најмање. Зар Срби немају ни толико заслуга за ову државу, зар је мање воле, да је окупљање Срба у толикој мери некима зазорно?

Споразумевање и споразум са Хрватима потребни су да бисмо државу изнутра ојачали. Највећма ћемо је оснажити ако споразумним споразумевањем дођемо до споразума. Коме смета овакав споразум? И постоје ли игде још у свету споразуми до којих би се долазило другим путем и на други начин?

Окупљање Срба није, зато, уперено против споразума са Хрватима. Из простог разлога што су Срби за споразумевање и за споразум са Хрватима. Бар у истој мери као Хрвати.

Волели бисмо, да нам се каже, отворено и поштено, зашто и из којег разлога не треба одобравати прикупљање Срба. Окупљање својих народних снага траже сви народи у Европи, Азији, чак и у Африци. Зашто бисмо искључиво ми Срби у Југославији били једини изузетак?

Шта смо једино и искључиво ми Срби у Југославији згрешили Богу, да неће да нас уразуми?

Самртно пролеће
(Halàlos tavasz)

ОДЛУКЕ ШИРЕ КОНФЕРЕНЦИЈЕ ЧЛАНОВА БИВШЕ МАЂАРСКЕ СТРАНКЕ У АДИ

Сарадња Мађара са ЈРЗ само на основу концесија

Ада, 20 фебруара. — На конференцији присталица бивше Мађарске странке, један од истакнутих вођа Мађара, г. Пал Мохачи, претседник бивше Мађарске странке у Сенти, говорио је о преговорима које су водиле бивше Мађарске странке водили са Краљевском владом. Према мишљењу г. Мохачија, сарадња са владом је најразумнија, али она има и стварних услова. Претседник организације уАди г. др. Кароль Кираљ говорио је о потреби мађарског јединства. Треба настојати да мађарска мањина обнови стару странку. Ако то не би било могуће, странка би сарађивала са владом, али тако да се не стопи са владином странком. Сарадња се може остварити само на основу концесија, али никако на бази обећања. Шира конференција Мађара из Аде у том смислу је дала мандат г. г. Карољу Кираљу и Матеу Тереку да на великом збору Мађара заступају мађарску мањину из Аде и околине.

За претседника Српске читаонице изабран е поново г. Алимпије Поповић

Одржана је редовна годишња скупштина Српске читаонице, под претседништво проте г. Алимпија Поповића.

Извештај о раду управног одбора поднео је секретар г. Милош Јаковљевић, управитељ основне школе, а благајнички извештај г. Славко Минојловић. Секретар Надзорног одбора г. Озрен Јовановић прочитао је извештај којим је новчано пословање нађено у најбољем реду.

Скупштина је једногласно примила све извештаје и дала разрешницу Управном и Надзорном одбору, па се приступило избору нове управе.

За претседника је поново изабран прота г. Алимпије Поповић, за потпретседника срески начелник г. Сава Јаковљевић, за секретара управитељ школе г. Милош Јаковљевић, за благајника г. Славко Јовановић, и за књижничара г. Стеван Пајин, учитељ у пензији.

У управу су ушли г. г. Арса Ивковић, Светислав Гугурић, Васа Стојић, Раденко Ракић, Пера Савић, Новица Ракић, Пашта Стефановић, Душан Зечевић и Влада Стојановић.

За претседника надзорног одбора изабран је г. Бока [illegible], за секретара г. Озрен Јовановић [illegible] за чланове г. г. Славко Микајловић и Бока Балашевић.

Гостовање Академског мушког хора у Бачкој Паланци

Бачка Паланка, 20 фебруара. — У суботу, 24 о. м., новосадски Академски хор гостовање у Бачкој Паланци, где ће приредити свој концерт у дворани хотела „Клешпис", у 20,30 часова.

На програму је: Оче наш од Хрвстића, Југословенима од Милојевића, Југославија од Пашћана, Пијмила од Жгањеца, Ој Марјане од Готовца, Што ми је мило од Станнова, Пливе човен од Пашћана, Прва руковет од Мокрањца, Наши очеви од Одака, Комитске песме од Тајчевића, На Вардару од Готовца, Докле улица спи од Бајшанског и Окрочак од Пале.

За концерт овог нашег одличног хора влада веће велико интересовање (Дан)

Редовни купаљи у Новосадско минерално лечилишно воде значи: здравље

УСПЕЛА ДЕЧЈА АКАДЕМИЈА СОКОЛСКОГ ДРУШТВА

У свечаној дворани Спомен-дома одржана је веома успела соколска дечја академија.

Пред дупке пуном дворањом, тако рећи крцатом децом и дечјим родитељима, академија је изведена изнад сваког очекивања тако, да се с правом може рећи да је за последњих десет година ово једна од најуспелијих академија, јер је имала високи уметнички ниво. Са савршеном складношћу деца су изводила поједине тачке прецизно, технички увежбано и уједначено и у томе се нису разликовала она најмања, готово бебе, од одраслијих.

Стилски најлепша и најимпресивнија је била вежба мушке деце „Чувајте Југославију" од г. Ј. Костића, уз пратњу хора мушке и женске деце. У живописним народним костимима свих крајева наше земље деца су у овој тачци била на правој уметничкој висини.

И остале тачке изведене су исто тако савршено добро.

Академију је једним прикладним говором отворио и дечје родитеље поздравио просветар друштвени г. Миодраг Вл. Јовановић, адвокат. Из међу осталог г. Јовановић је рекао: „Данашње ново, или како се то обично каже „модерно" доба, донело нам је, нажалост, и много нових „модерних" обичаја, који су у очигледној супротности са вековним тра дицијама нашега народа и наше расе... То ново „модерно" доба, пореметило је оне вековима укорењене обичаје друштвенога и породичног живота нашега народа и расе. Оно истина код нас није још све закужило, али многу овчицу из друштвеног и породичног тора је уграбило и упропастило. Жртве се сваким даном све више гомилају и свима Вам је света дужност да то убудуће спречавате, са нама заједно, па за прво време да број тих жртава ограничимо, а касније их сасвим избегнемо. То ново доба трује највише нашу младеж, Вашу и нашу децу, јер су она највише подложна ономе што се зове искушење модерног времена... Соколство децу васпитава да буду кадра и одважна да задрже и одбране сва добра својства која су у породици и школи стекла, да кроз заједницу дођу до колективног остварења националне и расне жи лавости, да од сваког од њих направи пример који је и народна песма овековечила „да буде кадар стићи и утећи, ал' и на страшном месту постојати." Ето, то хоће и жели наше соколство. Омладину ја ку духом и телом, омладину храбру и полетну, омладину срчану и национално свесну, постојану као гранит и спремну на жртве и самопрегор за добро својих ближњих, свога народа и своје националне државе... Стога, родитељи наше соколске деце има међу Вама и таквих, који ћете данас видети Вашу децу на послу кога они код куће не раде, који посао им Ви не задајете, али који посао их приближава стварности и оспособљава за слободно кретање у животу, јер би се без тога многи од њих, на првом кораку у живот, без довољно поуздања саплели. Упућујте Вашу децу и даље без одлагања и изговора у соколану, јер ће тако бити поштеђена оних многих штетних утицаја који се данас на децу без Ваше помоћи и Вашега знања и одобрења свакодневно врше" — завршио је г. Јовановић.

Овом дечјом академијом соколство Новог Сада дало је још једном виднога доказа да живи, да ради и сваким даном све више ствара. Тихо и нечујно у раду, али са видним резултатима пред јавношћу. Дужност је сваког родитеља, сваког свесног грађанина, да Соколском друштву Нови Сад пружи без одлагања своју и материјалну и моралну потпору.

Заслуга за техничку страну академије припада начелници гђици Васиљки Ракић и њеној заменици гђици Радосављевић, те начелнику г. Радосављевићу и његовом заменику г. Љубојевићу. За музичку страну гђама и гђицама Вери Гошић, Бранки Кумрић, Вери Коларски и Ани Манојлов

Роман „Дана"

КАРЈЕРА ЦОАН ХАЛ

(РОМАН ЈЕДНЕ ГАРДЕРОБЕРКЕ)

написао: ОЛИВЕР БАГ

(49)

Цоан је јецала и кроз јецај поново рекла:

— Он — га. Он га није убио

— То звучи врло чудновато?

Обријен се смешкао:

— Е, онда младићи, брзо на посао. Пронађите ми одмах тог човека са дугачким прстима и великим прстеном. То је за вас ситница. — Затим се окренуо Меку. — Хајде, напред, одведи их.

Мек је више вукао Цоан, него што је она сама ишла. У том тренутку појавио се на вратима полициски лекар. Један несимпатичан човечуљак са седом косом.

— Добро вече, рекао је љубазно инспектору.

— Брзо ће да сване, докторе. Хоћемо ли да пожуримо?

— Боже мој, јутро или вече, за њега је то свеједно, рече прзриво лекар показујући на леш.

— Свакако имате право. Ви сте по свој прилици и вечерас провели пола ноћи за једном фином партијицом покера, докторе?

— Драги мој пријатељу, доктор је кажипрстом шалећи се претио инспектору, нисам ја оставио покер, оставио сам ја нешто далеко финије, нешто што људи не налазе сваки дан.

Доктор се нагнуо над мртвим телом Тодовим. Извадио је из мале црне кожне торбе слушалицу, ставио је на уво један крај, а други на груди Тода Риса и ослушнуо.

— Тја, рече, и седе удобно поред леша, тај је мртав и то добро мртав. — Тада је окренуо тело. — Умро је просто на невероватан начин. Метак је прошао кроз ребра и забио се у сред срца. Кроз пола сата можете добити метак.

Устао је, врло пажљиво брисао наочаре, оставио их у џеп и погледао око себе.

— Е па, хајдемо онда Бреди! повика Обријен. Јесу ли већ ту кола? упита он полицајца који је стајао на излазу.

Полицајац климну главом.

— Онда га изнеси.

Два униформисана чиновника ушла су са носилима. Носила су за час била расклопљена и леш стављен на њих. Па тада, немарно и равнодушно, као да покривају џак кромпира, бацили су полицајци један покривач преко носила, дигоше носила и изнеше их ка аутомобилу који их је чекао.

— Напред! — заповеди Обријен Бредиу. — Одведите га. А вас двоје — не, не ви — ви сте као главни сведоци привремено ухапшени.

Пиколу је дао знак да се изгуби, и причека док Цоан, Колинс и Гус обукоше своје капуте. Онда заједно са Бредијем и другима, као отступница, пошао је ка полицискомаутомобилу, који је стајао пред улазом.

*

У управи полиције чекала их је већ једна узбуђена и радознала руља репортера која је пушила своје цигарете живо дискутујући. Кад је препуни ауто стао пред улазом, бацили су се, жељни сензације, на Цоан, Гуса и инспектора.

Књижевни оглас

Изишла је из штампе у издању Историског друштва у Новом Саду ова књига велике монографије ВОЈВОДИНА са овим садржајем: Геополитички и физичко-географски приказ Војводине од др. Павла Вујевића, проф. Универзитета;

Геолошка историја Војводине од др. Бранислава Миловановића проф. Универзитета;

Преисторијско доба Војводине од др Миодрага Грбића, кустоса музеја Кнеза Павла;

Војводина и римско доба од др. Николе Вулића, проф. Универзитета;

Споменици Војводине из доба сеобе народа од др. Борислава Јанкулова, професора;

Војводина у римско доба од др. Нифиларета Гранића, проф. Универзитета;

Топономастика Војводине од др. Петра Скока, проф. Универзитета;

Србија и Угарска у средњем веку од др. Јована Радонића проф. Универзитета;

Војводина и турско доба од др. Душана Ј. Поповића, проф. Универзитета;

Средњевековни градови у Војводини од Рудолфа Р. Шмита и арх. Ђурђа Бошковића, кустоса музеја.

Духовни живот Срба у Војводини до Велике сеобе од др. Радослава М. Грујића, проф. Универзитета;

Српска књижевност у Војводини до Велике сеобе од Младена Лесковца, професора;

Српска уметност у Војводини до Велике сеобе од др. Милана Кашанина, управника Музеја Кнеза Павла;

Срби у Војводини од прве опсаде Беча до Велике сеобе од др. Јована Радонића, проф. Универзитета.

Књига је у одличној техничкој опреми, са много илустрација, две карте и регистром, и износи 572 с ране кварт формата. Цена јој је 150 дин. Претплату прима само Историско друштво у Новом Саду, Ђуре Јакшића ул. 3.

ПОЗОРИШТЕ

ДИМАНОАР И Д'ЕНЕРИ:

Каплар Милоје

Премијера вечерас

У Народном позоришту Дунавске бановине „Кнеза Намесника Павла" приказаће се вечерас „Каплар Милоје" комад у 5 чинова с музиком и певањем од Димановара и д'Енерија, у прерадуБранислава Ђ. Нушића.

У нашем позоришту приказаће се овај комад у режији г. Д. Антонијевића, који је режијом Чудак Стане показао да је мајстор у постављању нашег националног репертоара.

Комад „Каплар Милоје" дајe се на свим нашим позорницама са огромним успехом и свуда је врло радо гледан Наш велики драматичар Б. Ђ. Нушић успео је своју адаптацијом да нам га потпуно приближи и учини присним. У комаду учествују: гђе Ерцеговић, Антонијевић, Душановић, Кранчевић, Р. Петровић, М. Петровић, Андић и гг. Перичић, Станојевић, Стојановић, Ајваз, Душановић, Стојановић Антонијевић, Јовановић, Дечермић, Пашалић, Митић и Савић.

Музика од Зајца и Биничког даје изврдан колорит овом комаду. На претстави учествује војна музика 7 пешадиског пука, диригент мајор г. Петар Иванов..., виши војни капелник. Декор г. Шербана потпуно је у стилу комада.

Улазнице унапред може се добити у издавачкој књижари „Славија" (тел. 24-95) и преко целог дана на позоришној благајни у Народном спомен-дому.

ПРЕ ПОЗОРИШТА

одлично се вечера у ресторану Спомен-Дом

ПОСЛЕ ПОЗОРИШТА

свратите само на једну добру и ну кафу или на сјајну сремску кобајницу.

СВИРА И ПЕВА ОДЛИЧАН САЛО-ЈАЗ

Игранка сваки дан. Чајанка сваке недеље и празником после подне.

ДОЛАЗАК ВОЗОВА У НОВИ САД

Из Београда: 2.04, 8.02, 9.30, 13.36, 14.59, 15.59, 18.55, 21.46, 0.20;

Из Ср. Митровице — Руме: 7.19;

Из Суботице: 5.23, 6.30, 10.22, 15.33, 19.55, 21.06;

Из Сомбора: 4.56, 8.08, 17.40;

Из Ст. Бечеја — Сенте — Вел. Кикинде: 6.06, 9.33, 14.55, 19.59;

Из Богојева — Осијека: 8.08, 17.40;

Из Апатина — Петроврада — Вел. Кикинде: 5.44, 9.44, 14.41, 19.45;

Из Панчева: 5.44, 9.44, 14.41, 19.45;

Из Бечмена: 7.06, 12.30, 16.15;

Из Загреба: 7.19, 8.02, 9.30, 13.36, 16.59, 21.46;

Из Будимпеште — Беча: 2.09, 5.23, 15.37, 19.55;

Из Прага — Берлина: 5.23, 19.55.

СПОРТ

Војводина—Бата 2:2 (1:1)

Војводина је у Борову дала врло добру игру

Борово, 20 фебруара. — На стадиону С. к. Бате одиграна је првенствена утакмица, за првенство Српске лиге, између горњих противника, а која се завршила нерешеним резултатом 2:2. Овој првој лигашкој утакмици у овој сезони присуствовало је око 600 посматрача, који нису могли зажалити што су по великој хладноћи посматрали једну заиста занимљиву борбу. Домаћин, С. к. Бата, својски се је постарао, да терен, који је још пре неколико дана био покривен дебелим слојем снега, оспособи за игру. Не жалећи материјалних жртава, снег је са целог терена почишћен, а затим је сво игралиште посуто струготином од дрвета, тако да се на таквом терену могла нормално развити игра.

Пет минута после заказаног времена, за почетак, почела је утакмица, коју су извели следећи играчи:

„Војводина": Плац, — Мајтан, Попопеску. — Симин, Пожега, Божић, — Николић, Шосбергер, Рогић, Б. Марковић, Велке,

С. к. Бата: Ђ. Поповић, Нацић, Радоњић, Сопчек, Станковић, Тодоровић, Рок, Миливојевић, Арнолд, Боровић, Шлитер.

Почетак припада гостима, који су одмах снажно заиграли, али ускоро домаћи сређују своје редове и њима тако рећи припада цело прво полувреме, осим задњих пет минута, када су гости били у надмоћи. На први гол се није дуго чекало. Десно крило домаћих Рок, упутио је једну, не баш опасну, лопту према голу, која удара у руку бека Мајтана и судија г. Подупски је указао претом на белу тачку. Досуђена казна је била и сувише строга, јер је било очигледно да је лопта била напуцана. Једанаестерац је извео леви бек Радоњић, који Плац није могао задржати и тако је Бата дошао у вођство: 1:0. Примљени гол није играче „Војводине" деприморао, шта више, они су заиграли још срчан је Домаћини су се указале две повољне згоде за гол, али их ови нису искористили. Ускоро затим избија лева спојка Костију Б. Марковић пред гол, али из врло повољног положаја бије преко гола. Већ је скоро изгледало да ће се полувреме завршити са 1:0, али гости преузимају неколико напада на гол домаћих и лево крило Велкер, пошто је лепо био послужен од Марковића, додаје центру Рогићу и овај снажним шутем постиже изједначење: 1:1. То је било у 42 мин., и након још неколико наизменичних навала, завршено је полувреме.

У другом полувремену већ у 3 мин. гости долазе у вођство. Центар Рогић са удаљености од неких 30 метара бије снажним шутем у дирек од којег се лопта одбија у гол. Гол је био неодбрањив. Гости и надаље снажно наваљују на гол домаћих, али одбрана се добро држи. Све навале гостију иду преко десних крила Велкера и Николића, али остају без резултата. У 15 мин. домаћи изненада преко Арнолда врло лепим шутем постижу изједначење, који се резултат до краја игре не мења. Гости су у другом полувремену читавих 25 минута играли са 10 играча, јер је судија искључио из игре десног помагача Симина због оштре игре.

Војводина је у погледу игре потпуно задовољила. Играла је по дублве систему који се показао као врло практичан. Што се тиче издржљивости, гости су у том погледу нешто заостајали за Батом. Бата је што се тиче скупне игре, играо врло добро, али је навала пред голом доста млака и неодлучна. Код Бате су се истицали центерхалф Станковић који је био најбољи човек у тиму, затим одлични голман Поповић-Ђоле, а поред њих били су врло добри бекови, као и леви халф Тодоровић.

Код Војводине голман Плац је имао и добрих и слабијих момената, али је у главном задовољио. Бековски пар врло сигуран и беспрекоран. У средњој линији сви су били подједнако вредни, али нису још као целина и појединачно достигли своју јесењу кондицију. У навали је најбољи био снажни и продорни центар Рогић, коме су с не мање успеха врло добро секундирали корисна крила Велкер и Николић. Полутке су имале тежак задатак, који су обавили са доста успеха.

Судија г. Миленко Подупски учинио је кардиналну грешку при досуђивању напуцаног једанаестерца, који је могао да буде пресудан по исход целе утакмице, али је иначе добро водио овај сусрет.

Ђ. Живић

Смучарство

У недељу ће се одржати смучарске штафетне утакмице војних патрола и средњошколаца на Иришком Венцу

Врло повољне временске прилике омогућују љубитељима зимског спорта да несметано уживају у разним зимскоспортским утакмицама.

У недељу 25 о. м., за пријатеље смучања Зимско-спортски клуб „Друштва „Фрушка Гора" Новосаде на Иришком Венцу даде утакмице у смучарској дисциплини. Овога пута организатори не спроводе интересантно штафетно такмичење за војне патроле и за средњошколце.

Утакмице за војне патроле биће везане с гађањем, што ће бити новост за наше посматраче, ма да се сличне утакмице у иностранству увелико практикују.

У средњошколским штафетама учествоваће штафете Прве и Друге мушке гимназије у Новом Саду, а биће позване и друге гимназије да учествују.

У кратко...

Спортске вести са свих страна

Тениски тромеч Југославија — Италија — Мађарска одржаће се на лето у главним градовима ових трију земаља.

Бачка је у пријатељској утакмици у Суботици савладала осечку Славију са 5:4.

Старобечески лаун-тенис клуб одиграо је у недељу увече при електричном осветљењу хокеј утакмицу на леду, у Београду, с БТК-ом и победио са 4:2.

У Новим Карловцима склопљена су не давно два спортска брака: Радивој Бајић, лево крило С. к. Полета венчао се с госпођицом Анђелијом Дивљак, а Радивој Ћирић, леви халф са гђицом Будимком Добић. И овом приликом као што се види, примећила се лепа повезаност у акцији између халфлиније и навале.

На листи голгетера Српске лиге стрелци иду овим редом. Петровић 19, Божовић, Вујадиновић и Рајић по 9, Рогић, Шалипур и Пашански по 7, Боровић, Никодић (Бск), Симоновић, Ракар по 6, Велкер, Глишовић, Савић и Чемерикић по 5 голова, итд.

Новосадски лоптачки потсавез позвао је све клубове да му исплате све дугове.

Ладислав Фрзнк и Михајло Слуха, нови чланови новосадске Војводине, стичу право играња на пријатељским утакмицама од 15 маја о. г.

Подмладак сплитског Хајдука на турниру подмладака тамошњих клубова освојио је прво место.

—о—

СТАЊЕ ПРВЕНСТВА ПОСЛЕ ПРВОГ КОЛА

После недељних резултата стање првенства у Српској лиги је следеће:

Бск	10	9	0	1	43:8	18
Југославија	10	6	4	0	38:11	16
Славија (С)	10	5	2	3	22:16	12
Војводина	10	3	5	2	20:22	11
Грађански	10	5	1	4	19:23	11
Бата	10	4	3	3	21:24	11
Јединство	10	4	2	4	19:19	10
Баск	10	0	5	5	10:18	6
Жак	10	2	0	8	13:37	4
Земун	10	0	2	8	11:38	2

Мали огласи

ПАСТУВА ЗА ПРИПЛОД

вранца, 8 год. продаје за цену по погодби Урбаријална заједница у Јаша Томићу. (478)

ТРАЖИ СЕ МОДЕРАН СТАН

од 3 собе са осталим принадлежностима, у новој згради. Пожељна гасна инсталација у купатилу и кухињи. Стан је потребан за 1 април или 1 мај. Понуде на администрацију, са ознаком цене, под „Сигуран и сталан станар".

Одјеци с утакмице Војводина-Бата у Борову

За први „пролећни" старт новосадског лигаша у борби за бодове иако сезона није у јеку, иако је мраз био стегао, владало је у Новом Саду међу навијачима Војводине врло велико интересовање. Сви су с нестрпљењем ишчекивали резултат из Борова. На жалост свију „друкера" који су пред редакцијама листова чекали на афишу, резултат се никако није појављивао, јер је телеграфска линија, изгледа била нешто покварена.

Док се ишчекивао резултат, многи „црвени" су нагађали како је Војводина прошла у Борову.

Г. Лука, познати наш спортски радник и стопроцентни војводинаш, чекајући резултат, тумачимо је свој сан: „Сањао сам да је резултат 2:2, да је Војводина дала и трећи гол, али га судија није признао"...

Сви „црвени" чувши овај сан у виду пророчанства, дали су се у смиј, а неки чак почели и да псују судију, због оног трећег поништеног гола. Најзад, изиђе и афиша: резултат је одиста био 2:2.

Сада сви очекују да г. Лука легне у суботу на време и отспава прописну партију, а затим да протумачи нов сан уочи игре Војводине с „плавима" у Београду.

Но како је навијачки народ „црвених" безграничо љубопитљив и нестрпљив у ишчекивању резултата, постоји бојазан да ће се, можда, који необуздани навијач ушуљати ноћу код пророка Луке и ухватити га за палац десне ноге. Јер предање вели: када се спавач ухвати усред ноћи за палац десне ноге, тада, онако у сну, мора да прича све оно што сања.

*

Афиша с резултатом 2:2 протумачена је код Новосађана као успех Војводине, јер ипак није свеједно домаћи и туђ терен. Још нешто било је сатерало страх у кости многим војводинашима: Боровчани су уочи утакмице преко новина били такви оптимисти, да су тврдили како је њихова победа сигурна.

— Не кажи „хоп!" док не прескочиш, — рекао је после резултата један „црвени", мислећи на Бату.

*

Интересантно је забележити, да су све прогнозе уочи сусрета Војводине с Батом ишле у корист Бате, јер су многи веровали да је Бата у знатно бољој кондицији од Војводине. У разговору с разним спортсменима резултат од 4:1 за Боровчане био је најчешћа прогноза.

Г. Ж-ски, страствени навијач Војводине, која му је потребна као никотин пушачу, има обичај да пред сваку утакмицу иде код једне баке, гатаре, која мора да му гледа у карте о судбини Војводине. Па чак и он је тврдио у суботу по подне да ће резултат бити 4:1 за Бату.

Сада г. Ж-ског неће човек моћи да види читаву недељу дана, јер у противном он зна да ће та први војводинаш, који га буде срео, ословити речима: Шта оно рече баба 4:1? Можете да је метнете у шпиритус!...

Д. И.

Оглашујте у „Дан"-у

Правничко вече улази у ред најуспелијих забавних приредаба у овој сезони

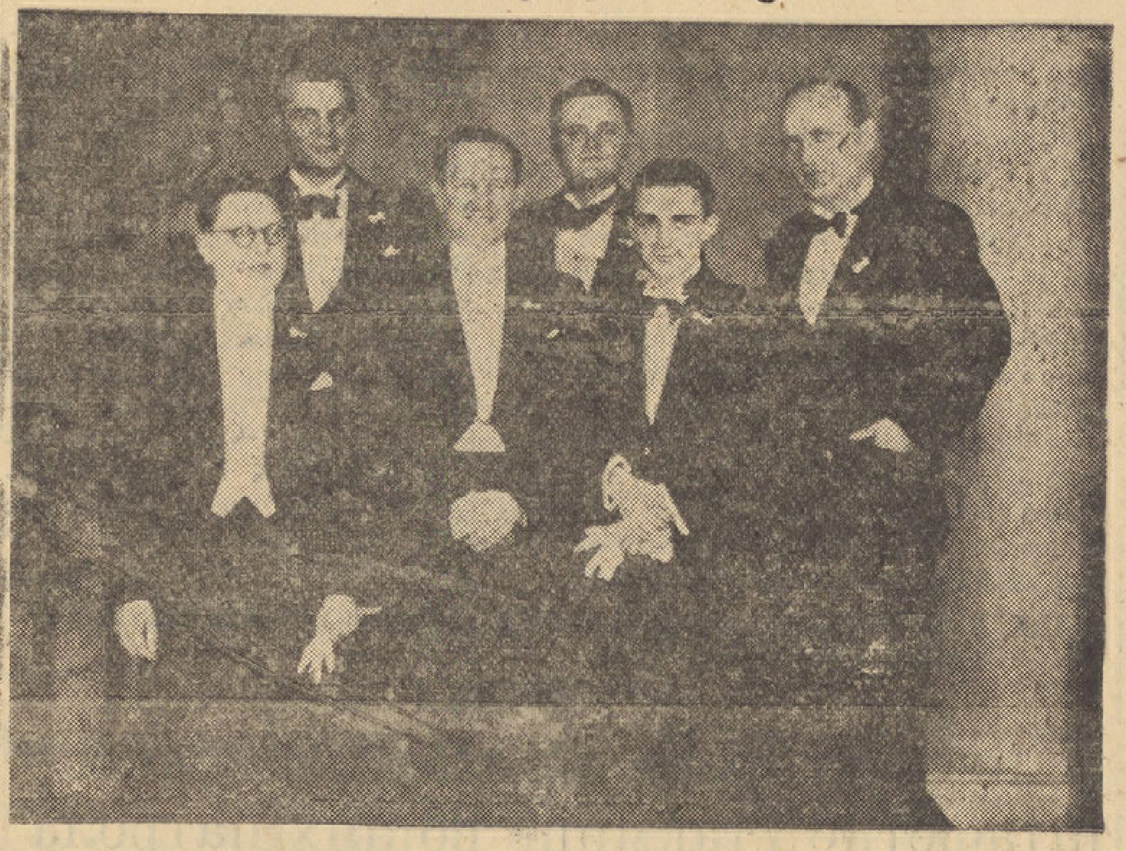

Чл нови Приређивачког одбора

Јуче смо објавили опширан извештај о успелој забавној приредби новосадских правника. Публика је са највећим задовољством и најлепшим утисцима напустила Спомен-дом. По броју посетилаца и, судећи по расположењу публике, Правничко вече може да се сматра као једна од најуспелијих приредаба у овој сезони. Како је била присутна најелитнија публика из Новог Сада, Београда и унутрашњости, сматра се да је одржан континуитет са традиционалним правничким баловима, а то је заслуга, у првом реду, приређивачког одбора. Јасно се видело да су чланови приређивачког одбора учинили све да се публика добро осећа. Њихова је заслуга да ће и убудуће као и досада, свака приредба новосадских правника имати унапред осигуран успех.

Објављујемо успелу фотографију чланова Приређивачког одбора вечери, која је снимљена у суботу у ноћи.

Самртно пролеће (Halálos tavasz)

Туча у гостионици „Стражилово" у коју је један теже повређен

Ноћас су дошли у потпуно пијаном стању Жарко Милитић и Јован Стојчев, са станом у Кајмакчаланској улици, 3, у гостионицу „Стражилово", у Кисачкој улици. Младићи су одмах напали госте у кавани, тако да је дошло до опште туче, којом приликом је тешко страдао младић Мирко Црњачки са станом у Темеринској улици, 99. Он је повређен ножем испод десног ока. Жарко и Јован су ухапшени и, после завршене истраге, биће предати суду. Мирко је на лечењу у Државној болници.

Мала новосадска хроника

Гђа Дора Дуњ-р-ан, ..р..о..ила је 1000 динара Добротворној задру и Српкиња Новосадкиња и гиме уписала за добротвора своју снају поч. гђу Катицу-Бебу Дуњерски рођ. Хаџић. Управа најсрдачн.ј. захваљује.

Рођени, венчани, умрли

Рођени су: ...ђе син Зоната Зајнфелда, инжењера и Бороале Ајзер, Јован, син Панте Берјаковић, гр. чиновника и Мирослава Калајџић, Светозар, син Тоше Влаовића економа-бравара и Иванке Милојлов, Ана, кћи Лазара Кантаровића, економа и Милеве Бујандрић.

Венчања није било.

Умрли су: уд. Ката Миодраговић, Раде, рођ. Шилић домаћица, стара 83 год. Бранислава Хорват, одојче, 4 месеца, уд. Каталин Бриниза, рођ. Хорват, домаћица, 81 год. Радосав Божић, погпреглед.ник, 40 год. Петар Мађарац, економ, 33 год.

ДНЕВНЕ ВЕСТИ

Новосадска Трговачка омладина приредиће своју велику забаву са игранком 24 о. м., у великој дворани хотела „Слобода". У извођењу програмског дела узеће учешћа гђа Деса Јовановић, наша најбоља радио певачица, затим омиљени радио певач г. Светислав Врбашки и наш омладинац г. Драгутин Маргетић, певањем народних песама, као и г. г. Милан Ајваз и Станоје Душановић, прваци Народног позоришта у Новом Саду. Почетак забаве је у 21 час. Чист приход ове приредбе употребиће се за издржавање школе Новосадске трговачке омладине.

Полиција је — као што смо јавили — ухапсила Јосифа Вирца, кројачког помоћника, под сумњом да је извршио крађу чаша у бифеу г. Сазданића. Истражни судија, по саслушању, пустио је Вирца на слободу. Утврђено је да је Вирц те вечери обишао са својим пријатељима неке гостионице и бифее. Он је, вероватно у пијаном стању, заиста ставио чаше у свој џеп, али није имао намеру да их украде. Он је запослен и није имао потребе да краде чаше у вредности од неколико динара. Једино се могло радити о неумесној шали једног младића у веселом расположењу, који је због тога имао и непријатности.

Саобраћајно одељење Управе полиције је је извештено да су бензинске карте већ послате. Управа полиције предузела је све потребне мере да се на дан ступања на снагу Уредбе о дељењу бензина власницима возила поделе карте на количине бензина на коју они имају права. Саопштава се власницима возила да они који нису дали регистровати своја возила као и они који су их одјавили неће имати права на бензинске карте.

Пренесен је у Државну болницу Стеван Бартоловић, ученик првог разреда грађанске школе, који је тако несрећно пао да је задобио тешке повреде.

Извештавају се сви сопственици моторних возила као и кандидати који желе полагати испит за шофере да се се од сада у Саобраћајном одељењу Управе полиције, Кр. Петра Другог ул., 158, сваке среде од 8—14 часова вршити преглед и регистрација моторних возила као и испитивање кандидата за шоферски испит.

Ви се код своје куће пријатно купате! али сте приметили да треба да се и педикирате. Због тога посетите педикирско одељење ФРИЗЕРСКОГ САЛОНА ТКАЛАЦ, Булевар Краљице Марије, 14.

Шта ћемо вечерас?

Бифе Дубић (Танурџићева палата): специјалитети, ужички производи, одлична природна пића.

Гостионица „Шумадија": пасуљ чорба и шкеја, карловачки ризлинг, роштиљ и српска гибаница.

Левач (Дунавска 13): Свако вече боље роштиљ и срп. сибаница. Карловачка и жупска вина.

Гостионица „Тепола" (код Дунавског парка): Понедељником и четвртком риба чорба, ћевапчићи и ражњићи.

Хотел, кафана, ресторан „Слобода": 22 часа варијетски програм.

Ресторан Спомен-дом: Салонски оркестар, дансинг.

Кафе—ресторан „Трговачки дом" — (Лојд): Пријатни фамилијарни локал; у уторак свињска дања

Хотел „Бела лађа": Српски ресторан, шибурашки оркестар.

•

Библиотека Матице српске отворена од 8—12 и 15—17 часова. Музеј Матице српске отворен од 11—12 часова.

ПОЗОРИШТЕ

3.30: „Капетан Милоје", Б. Нушић.

БИОСКОПИ

Рекс, 19, 21.15: Кнегиња чардаша, Марта Егерт.

Уранија, 19, 21.15: Бел Ами, Вили Форст.

Аполо, 19, 21.15: Бићеш моја, Џон Бол.

Одеон, 19, 21.15: Бела робиња Вивијан Романс.

Војвођанска, 19, 21.15: 1. Бели тигар, 2. Гангстер Бродвеја, Черли Чен, Варнер Оланд.

•

БУКОВИЧКА МИНЕРАЛНА ВОДА „Кнез Милош" Ш. Д. Б. НОВИ САД, Краља Александра 21. Телефон 20-20 и 32-42. — Код филијала: СОМБОР Телефон 69. — СМЕДЕРЕВО: Телефон 47. КРАГУЈЕВАЦ: Телефон 88 и ПЕТРОВГРАД Телефон 169. РУМА Телефон 39 и БЕЛА ЦРКВА Тел. 10.

Дежурне апотеке

Од 17 до 23 фебруара

Апотека Ненадовић, Краља Петра ул. бр. 12. Телефон 23-95.

Апотека „Ралетић" (пређе Шпиц), — Краља Петра II 2. Телефон 21-00.

Апотека Насл. Жигровића, Петроварадин.

УРАНИЈА

Највећи филм ВИЛИ ФОРСТА

БЕЛ АМИ

надаље суделују; Олга Чехова, Хилде Вајснер и Јоханес Риман

РЕНТА: 108.000 ДИН.

Цена свега 700.000 динара, кућа у Новом Саду, са радњама за продају. „Посреднички Биро" Железничка 1. Телефон 21-51. (483)

НОВОСАДСКА БЕРЗА

Нови Сад, 20 фебруара

ПШЕНИЦА: околина Нови Сад 200—202, горњо-бачка 201—203, лађа Тиса 204—206, сремска 197—199, славонска 198—200.

ЗОБ: бачка ... и славонска 151—153

КУКУРУЗ: бачки 129—130, паритет Инђија 128—129, паритет Вршац 128—129.

БРАШНО: 0гг и 0г бачко и банатско 305—315, број 2 285—295, број 5 265—275, број 6 245—255, бр. 7 215—225, број 8 140—142.50, 0гг и 0г сремско и славонско 300—310, број 2 280—290, број 5 260—270, број 6 240—250, број 7 210—220, број 8 140—142.50.

МЕКИНЈЕ: бачке и сремске 130—132.50, банатске 127.50—130.

ТЕНДЕНЦИЈА: кукуруз чврста иначе стална.

ПРОМЕТ: средњи.

Власник за ДАН к. д. ЛАЗАР АТАНАШКОВИЋ, главни уредник, Стевана Бранковића 11. — Ро... Краља Александ...