Поштарина плаћена у готову

НОВИ САД
недеља
2 јуна
1940

Година VI
Бр. 130(1.515)

ДАН

Главни уредник: ЛАЗАР АТАНАЦКОВИЋ

Независни информативни дневник
Излази свакодневно осим понедељника
Примерак 1 Д
Месечна претплата 20 д. за земљу 50 за иностранство
Огласи по тарифи

Редакција и администрација Краља Александра 7. — Телефон: 21-05 — 21-06. Чековни рачун код Поштанске штедионице у Београду број 58.460 — Поштански фах број 128 — Рукописи и фотографије се не враћају.

Немци саопштавају да су на крају треће недеље офанзиве немачке трупе уништиле целокупну британску и француску ударну армију и продужиле фронт за 300 км. од немачке границе према западу

Немачке трупе су сада спремне за нове задатке у северној Француској

У Лондону се тврди да се „гигантско повлачење“ савезничких трупа из северне Француске врши дању и ноћу у потпуном реду

Француски извештаји

САОПШТЕЊЕ ВРХОВНЕ КОМАНДЕ

Париз, 1 јуна. — (А. А.) АВАС јавља:

Врховна команда саопштава следеће:

„Наше трупе продужиле су кретање у правцу Денкерка и већ неки делови под заштитом морнарице и авијације, и поред жестоких напада непријатеља, успели су да се укрцају на бродове.

На фронту Соме није било никаквих нарочитих операција.

На осталим фронтовима и поред неповољног времена наша авијација извршила је извиђања дубоко у непријатељску позадину, па су затим наши бомбардери летели и бомбардовали непријатељске објекте.“

ОПЕРАЦИЈЕ НА СОМИ И ЕНИ

Париз, 1 јуна. — (А. А.) АВАС јавља:

У току јучерашњег дана на целом фронту од Соме па до Рајне било је само местимичних артилериских двобоја и активности патрола. Понегде је дошло и до сукоба већега замаха, као например, у области Амиена, где су француске трупе извршиле јак притисак на непријатеља, нарочито дуж јужне обале Соме па све до њеног ушћа Француске трупе прешле су на северну обалу реке и после успешних борби заузеле су предграђе Амиена.

Француске трупе заузеле су непосредне положаје око града Абевила.

У току јучерашњег дана немачке трупе имале су велике губитке. Заробљено је неколико стотина немачких војника, а исто тако заплењен је велики ратни материјал, нарочито противтенковски топови. Понегде су француске трупе тако успешно дејствовале, да је непријатељ остављао читаве возове камиона и других транспортних кола како би се што пре повукао.

ФРАНЦУСКЕ ТРУПЕ У ОКОЛИНИ АБЕВИЛА

Париз, 1 јуна. (А.А.) — Авас јавља:

После борби које су трајале два дана, француске трупе допрле су до непосредне околине Абевила.

Немачки извештаји

ВОЈНИ КРУГОВИ О СИТУАЦИЈИ ПРИ ЗАВРШЕТКУ ТРЕЋЕ НЕДЕЉЕ ОФАНЗИВЕ НА ЗАПАДУ

Берлин, 1 јуна. — (А. А.) ДНБ јавља:

При завршетку треће недеље офанзиве на западу, немачки меродавни војни кругови имали су у извештају упућеном ДНБ-у резултате те офанзиве:

1) Белгиска армија је капитулирала и потпуно је избачена из борбе. Немачке трупе налазе се на белгиској обали.

2) Француска прва, седма и девета армија потучена је у великој борби у Фландрији и у Артоа.

Продужење Француске Мажиновљеве линије према северозападу налази се у немачким рукама од обале код Денкерка до Монмедија. Нов немачки фронт протеже се од француске обале канала Ла Манша код Абевила уз Сому дуж река Оазе и Ене, до реке Мезе, јужно од Седана. Том ситуацијом немачки фронт приближио се француском главном граду Паризу на 100 километара.

Немачке ваздухопловне снаге не господаре само над ваздушним простором овог дела фронта, већ такође надиру дубоко у непријатељску позадину, где држе под сталном контролом и дејству ју на противничке војне базе.

3) Енглески експедициони корпус, који је био послат на копно, уништен је у Фландрији. Немачка и ратна морнарица, као и ваздухопловство, господаре над јужним делом Канала Ла Манша, који се налази између белгиске и француске обале. Са нових заштитних тачака на обали Канала немачке ваздухопловне снаге, као и немачка ратна морнарица могу предузимати успешне нападе на Енглеску.

4) Најважнији комуникациони путеви и железнице у Белгији и северној Француској налазе се у немачким рукама. Убрзаном оправком истих осигуран је довоз материјала за северно крило немачке армије.

5) У немачким рукама налазе се такође веома важни белгиски и француски угљенокопи и индустриски центри.

На крају треће недеље офанзиве на западном фронту, немачке трупе су изоловале и уништиле целокупну британску и француску ударну армију и продужиле су фронт за 300 километара од немачке границе према западу. те стоје спремне за нове задатке у северној Француској.

Британске трупе налазе се још у области на обали канала између Денкерка и Њупорта, која је широка око 45 километара, на ком делу дају отпор. Дубина овог остатка фронта до обале износи још само 10 километара. Енглеско војно вођство покушава да, остављајући оружје и спрему спасе бар у најмању руку енглеске војнике бродовима. Немачки напад на фронту Бергфирн, као и западно од Денкерка, налази се већ у току, где ће такође и овај последњи остатак енглеских трупа бити очишћен.

Британски извештаји

САВЕЗНИЧКЕ ТРУПЕ ПОВЛАЧЕ СЕ У ПОТПУНОМ РЕДУ

Лондон, 1 јуна. (А.А.) — Авас јавља:

Званични кругови у Лондону саопштавају да гигантско повлачење савезничких трупа из северне Француске врши се данонећно. Засада се још не зна тачан број евакуисаних лица, али се сматра ипак да мора бити значајан. Сматра се да не постоје теже операције од овог повлачења, јер оне изискују велику енергију и спретност. Оне се утолико више отежане што се исте трупе морају повлачити евакуисати и укрцавати на бродове.

Упркос немачког тврђења да се савезничке трупе повлаче у нереду, може се поуздано рећи да ово повлачење претставља пример реда и хладнокрвности. Ово евакуисање наших трупа јасно указује на сјајну кооперацију трију савезничких војски.

БРИТАНСКИ АВИОНИ ПОТПОМАЖУ ПОВЛАЧЕЊЕ

Лондон, 1 јуна. — (А.А.) Авас јавља:

Министарство за ваздухопловство саопштава да су британски авиони у току јучерашњег дана успешно дејствовали против немачких моторизованих одреда. Циљ јучерашње акције британских авиона био је у првом реду спречавање непријатеља, односно олакшање повлачења савезничких трупа.

Атмосферске прилике биле су веома неповољне, али су зато авиони и с једне и с друге стране били веома активни. Према досадашњим вестима, у току јучерашњег дана оборено је 12 непријатељских авиона-бомбардера. Један британски авион није се вратио у своју базу.

Британски авиони предузели су и неке дуже летове. Тако су бомбардовали и извесна војна постројења у северозападној Немачкој.

НАПАДИ НА ДРУМОВЕ И ТРУПЕ У ПОКРЕТУ

Лондон, 1 јуна. — (А.А.) Рајтер јавља:

Министарство ваздухопловства саопштава:

У четвртак и петак авиони нашег поморског ваздухопловства, у сарадњи са авионима обалске одбране, извршили су успеле нападе на непријатељске концентрисане трупе и моторизоване колоне на друму код Њу Порта, као и на белгиској обали.

Наши бомбардери напали су друмове којима су Немци превозили трупе и муницију. Према исказима пилота, бомбама је непосредно погођена једна моторизована колона праћена мотоциклистима. Друге бомбе погодиле су непосредно камионе који превозе трупе и комору. Осим тога, наши бомбардери осули су бомбама једно село запоседнуто од Немаца.

За време ових операција наши авиони били су изложени жестокој пољби непријатељских противавионских батерија, али ниједан од наших апарата није погођен.

ЖЕСТОКИ НАПАДИ ФРАНЦУСКИХ ТРУПА НА СОМИ

Лондон, 1 јуна. (А.А.) — Рајтер јавља:

На Соми француске трупе жестоко нападају у области Амиена једини мост који држе Немци. Француски напади такође су концентрисани у области ушћа Соме, где су француске трупе прешле реку на северу после веома успешних борби. На том сектору Французи су заузели готово целу област, рачунајући ту и Абевил. Река Сома пролази кроз јужно предграђе Абевила, стварајући једно острво које су француске трупе окупирале. У току борби на том сектору главну улогу играла су француска борна кола. Немачке трупе претрпеле су доста тешке губитке, како у људству тако и у материјалу. Том приликом заробљено је неколико стотина војника.

—о—

Г. ДР. КОРОШЕЦ У АУДИЈЕНЦИЈИ

Београд, 1 јуна. — Јуче после подне, у 17.30 часова, Њ. Кр. Вис. Кнез намесник примио је у аудијенцију претседника Сената г. др. Антона Коошца

После извршене размене ратификационих инструмената

уговора о трговини и пловидби између Југославије и Совјетске Уније

Њ. Кр. Вис. Кнез Намесник

примио је у аудијенцију совјетског посланика г. Лаврентијева

Г. Лаврентијев је посетио претседника владе г. Цветковића, потпретседника владе г. др. Мачека и министре г. г. др. Цинцар-Марковића и др. Андреса

Београд, 1 јуна. — Као што је ДАН јавио, јуче је у Београду извршена размена ратификационих инструмената уговора о трговини и пловидби између Југославије и Совјетске Уније. Акт размене ратификационих инструмената извршен је у Министарству иностраних послова од стране опуномоћеног министра и изванредног посланика СССР у Софији г. Анатолија Лаврентијева и нашег министра спољних послова г. др. Александра Цинцар-Марковића.

Као што смо јавили, совјетску делегацију, поред г. Лаврентијева, сачињавају г. г. Александар Трињов, аташе совјетског посланства у Софији, Владимир Морозов, дописник званичне агенције ТАСС, и гђица Надежда Стриго, чиновница совјетског посланства у Софији.

Јуче пре подне г. Лаврентијев је посетио министра спољних послова г. др. Александра Цинцар-Марковића и остао с њиме у разговору више од једног сата. Разговори су се, како се сазнаје, водили у веома пријатељској атмосфери. Том приликом расмотрена је и општа међународна ситуација. Међутим, потребно је нагласити да г. Лаврентијев није имао никакав шири мандат, већ једино мисију да изврши размену ратификационих инструмената, који је он извршио као најближи совјетски посланик, с обзиром на то да ми немамо акредитованог совјетског посланика. Исто тако се истиче да г. Лаврентијев није ишао у Москву по неке нарочите инструкције, што јасно доказује да се његова мисија састојала само у измени ратификационих инструмената.

Г. Лаврентијев је посетио затим претседника владе г. Драгишу Цветковића и остао с њиме у разговору пуних 45 минута. Из кабинета претседника владе прешао је у кабинет потпретседника владе г. др. Мачека, с којим је остао у разговору око 15 минута. После разговора на питања новинара, г. др. Мачек није крио своју радост што је могао да воздрави г. Лаврентијева, и то не само као претставника СССР, него и као претставника братског руског народа, и то у име Краљевине Југославије и у име хрватског народа.

До 12.45 часова совјетски посланик провео је код министра трговине и индустрије г. др. Андреса.

Затим је у Министарству спољних послова извршена размена ратификационих инструмената. За време потписивања фоторепортери и филмски оператери вршили су многобројна снимања.

По извршеној размени ратификационих инструмената, министар г. др. Цинцар-Марковић позвао је госте на ручак, који је приредио у част г. Лаврентијева.

После подне, у 16 часова, Његово Краљевско Височанство Кнез Намесник примио је у аудијенцију г. Лаврентијева у Белом Двору.

У 18 часова, г. Лаврентијев се у Министарству спољних послова поновно састао са министром г. др. Цинцар-Марковићем.

Совјетски делегати одвезли су се затим на Авалу, где им је министар г. др. Андрес приредио вечеру.

2,800.000 мобилисаних Енглеза

Лондон, 1 јуна. (А.А.) — Авас јавља: За месец јуни позвате су још две класе под заставу, тако да ће бити укупно 2,800.000 мобилисаних Енглеза. Многи од њих упутиће се као стручњаци у фабрике за наоружање.

—о—

Собрање продужује заседање

Софија, 1 јуна. (А.А.) — Бугарска Телеграфска Агенција авља:

На својој јучерашњој седници Собрање је одлучило да своје садашње заседање продужи до 5 јуна, уместо до 1 јуна, када је требало да се оконча.

—о—

ПОЛИТИЧКА ХРОНИКА

У кабинету министра финансија конферисали су дуже времена претседник владе г. Драгиша Цветковић, потпретседник владе г. др. Влатко Мачек, министар финансија г. др. Јурај Шутеј и министар без портфеља г. др. Михаило Константиновић.

Министра грађевина г. др. Миха Крека посетио је министар шума и рудника г. др. Џафер Куленовић. Министри су се задржали у дужем разговору.

Министар социјалне политике и народног здравља г. др. Срђан Будисављевић отпутовао је јуче авионом у Загреб.

ИТАЛИЈА И РАТ

Г. Рузвелт добио нову поруку од г. Мусолинија

Италија је прекинула преговоре који су вођени у Риму о контроли контрабанде

ВАШИНГТОН, 1 ЈУНА. — (А. А.) АВАС ЈАВЉА:

СЕКРЕТАР ПРЕТСЕДНИКА Г. РУЗВЕЛТА Г. ИРЛИ ИЗЈАВИО ЈЕ ПРЕТСТАВНИЦИМА ШТАМПЕ ДА ЈЕ Г. РУЗВЕЛТ ДОБИО НОВУ ПОРУКУ ОД Г. МУСОЛИНИЈА

ДО ОВЕ ПОРУКЕ ДОШЛО ЈЕ НА ОСНОВУ НЕПРЕСТАНЕ ИЗМЕНЕ ГЛЕДИШТА ИЗМЕЂУ ПРЕТСЕДНИКА Г. РУЗВЕЛТА И ШЕФОВА ОСТАЛИХ ВЛАДА.

ПРЕКИД РИМСКИХ ПРЕГОВОРА О БЛОКАДИ

Лондон, 1 јуна. — (А. А.) АВАС јавља:

Иако је прошле недеље начелно дала пристанак за вођење трговинских преговора и преговора о блокади, Италија је ипак 28 маја те преговоре прекинула.

ИЗНЕНАЂЕЊЕ У ЛОНДОНУ

Лондон, 1 јуна. — (А. А.) Рајтер јавља:

Италија је прекинула преговоре који су вођени у циљу склапања споразума о контроли контрабанде. Вест о прекиду ових преговора изазвала је изненађење у Лондону, будући да је овај споразум у принципу већ био, такорећи, готов.

МАНИФЕСТАЦИЈЕ ИТАЛИЈАНСКО-БУГАРСКОГ ПРИЈАТЕЉСТВА

Софија 1 јуна. — (А. А.) Агенција Стефани јавља.

Италијански посланик у Софији предао је јуче софиском универзитету једну збирку класичних и савремених италијанских писаца. Приликом свечане предаје дошло је до одушевљених манифестација италијанско - бугарског пријатељства.

МАЛТА, 1 јуна Јуче је ухапшен Енрико Мици шеф италијанске секције националистичке странке (Стефани)

Министар г. др. Цинцар-Марковић о резултатима заседања Сталног југословенско-немачког привредног одбора

Београд, 1 јуна. — Стални југословенско-немачки привредни одбор завршио је рад и јуче је у Министарству иностраних послова потписан протокол споразума. Тим поводом министар иностраних послова г. др. Цинцар-Марковић дао је изјаву за штампу, у којој је нагласио да су се преговори развијали у савршено пријатељској атмосфери, што је једино и омогућило напоран и неуморан рад двеју делегација. Заседање је завршено потписом Протокола, којим се утврђују темељи будућих трговинских размена између наше земље и Немачког Рајха. И поред битних промена у међународним привредним односима, могло се остати на досадашњим основама, које нису ни у једном сектору наших размена осетно измењене. Нема промене ни у начину плаћања, ни у робном промету. Волумен наших размена није повећан, него се равна према обостраним могућностима. Ишло се, дакле, једино за тим да се олакшају, упросте и боље саобразе данашњим приликама услови извоза и увоза између Југославије и Немачке. Према томе, рекао је министар г. др. Цинцар-Марковић, може се рећи да су привредни преговори са Немачком завршени тако да са њиховим резултатима можемо бити задовољни.

У три реда...

Софија, 1 јуна. (А.А.) — Вођа спорта Рајха г. фон Чамер унд Остен отпутовао је јуче авионом из Софије, где је боравио недељу дана у службеној посети. (ДНБ)

Вашингтон, 1 јуна. (А.А.) — Министарство морнарице саопштава да ће америчка морнарица до даљег наређења остати у водама Хонолула. (Авис)

Будимпешта, 1 јуна. (А.А.) — Листови јављају да је пронађен и да се већ израђује у Мађарској синтетички каучук. Утврђено је да је овај каучук много бољи од природног. (Стефани)

Берн, 1 јуна. (А.А.) — Министарство војно препоручило је становништву да оставља на страну животне намирнице, пошто је међународна ситуација још увек неизвесна. (Стефани)

Париз, 1 јуна. (А.А.) — У службеном листу објавиће се данас указ у коме се Краљ Леополд брише са листе одликованих Крстом Легије части.

Високо италијанско одликовање министра г. др. Андреса

Београд, 1 јуна. — Њ. В. италијански Краљ и Цар одликовао је Великим Крстом Италијанске Круне министра трговине и индустрије г. др. Ивана Андреса. Јуче пре подне италијански посланик на нашем Двору г. Мамели предао је министру г. др. Андресу ово високо италијанско одликовање.

—ооо—

Заседање Привредног савета Балканског споразума у Београду

Београд, 1 јуна. — Данас после подне састаје се Привредни савет Балканског споразума. Већ су стигле, још у току јучерашњег дана, турска и грчка делегација. Румунска делегација стигла је данас у подне. Нашој делегацији претседава г. Света Лазаревић, начелник Министарства иностраних послова.

Позор!

Дармол, средство за отварање, се често патвори. Пазите стога код куповања да је на свакој таблети утиснуто име Дармол и да има зарез у облику слова „Т". Тражите изричито Дармол у оригиналном паковању

ДАРМОЛ

ОДЈЕЦИ И МИШЉЕЊА

„СОКОЛСКИ ГЛАСНИК" (Београд): Када се ради о спасу отаџбине сви треба да рискирају све, а имућнији слојеви поготово, јер је живот најобичнијег редова за њега ипак вреднији од свих милијарди. Па кад редову није дозвољено да у борби извуче најмању привилегију и најмањи профит, или и најмању заштиту за себе, онда не сме да буде дозвољено ни имућнима, да и једну пару више зараде на општој невољи него што је то у најнормалнијим временима могуће. Зато и кажемо: Корак Велике Британије не значи прелаз из демократије у тоталитаризам, већ он значи пут ка солидарности нације и демократије; дакле ка ономе, што је већ од почетка требало да буде битно у национализму, а без чега демократија није ни могла да успе! И у томе треба да буде препород новог света, па и нашег народа: пуна одговорност, пуна спремност свих чланова нације, од највиших и најбогатијих, па до најнезнатнијих и најсиромашнијих. Јер тек солидарност чини націју; и једино она издиже демократију из механичке формуле: „половина плус један", на морални принцип и идејну садржину. Наш народ који је увек показивао смисла за ту солидарност, а нарочито у прошлом рату, треба већ сада да се сав оријентише у смеру те једине спасоносне мисли, па да већ сада, помоћу ње, отклони све опасности. А ако затреба, да им јучачки одоли.

▼

„КОСОВСКЕ НОВИНЕ" (Косовска Митровица): „Власти су предузеле доста ефикасне мере према туђинским агентима, мере које су пресекле њихов разорни рад у корену, али, како изгледа, сувише благе мере према домаћим дефетистима. Ови, где год стигну, шапућу нашем варошком становништву (по селима не шапућу је инстикт сељака није погодна плоча за примање слатких мелодија туђинске музике) алармантне вести које безусловно трују душу лаковерних и ограниченог ума појединаца. Противу дефетиста свакојаких нијанса потребно је предузети драстичне мере, па макар и мере типа кнеза Милоша, које ће сигурно скратити језик будала и избити из њих туђинске идеје".

▼

„НАРОДНИ ЛИСТ" (Сплит): У овим тешким временима императивна је нужда да се све народне силе уједине и скупе. Никога не треба одбацити; свак је потребан отаџбини. Исто онако као што је војничка застава изједначила и окупила припаднике свих слојева, свих оријентација и свих партија треба да се и у позадини, на врховима државне управе и свугде мобилишу све живе снаге нације. Наша унутарња размимоилажења, партиске свађе и диференције у погледима треба да се одгоде и заборави. У овим данима између свих партија и организација мора да се издигне гвоздена организација уједињеног народа; изнад свих програма — програм обране и очувања отаџбине...

Велико интересовање Новосађана за недељну свечаност полагања заклетве регрута

Завршене су и последње припреме за ову свечаност

У току данашњег дана завршене с. и последње припреме за недељну војничку свечаност која ће се одржати у Новом Саду, на Булевару Краљице Марије, испред банске палате. Свечана заклетва регрута Новосадског гарнизона, која ће се обавити сутра, у недељу, у 9 часова пре подне, биће, према свима изгледима, једна од најимпозантнијих војничких свечаности које су одржане у Новом Саду. Поред званичних претставника, највиших претставника војних, цивилних и црквених власти, свечаности ће присуствовати и претставници многобројних националних, културних, привредних, витешких и хуманих друштава, организација и установа, заједно са великим бројем сокола, четника, обвезника телесног васпитања, скаута. Свечаности ће такође присуствовати и сви резервни официри из Новосадског гарнизона, добровољци, стари ратници и резервни официри.

Учесници ове војничке свечаности посматраће ток свечаног полагања заклетве нових регрута са седам специјалних трибина које су подигнуте испред банске палате. За осталу публику резервисана су нарочита места са супротне стране Булевара Краљице Марије као и по околним улицама, која се јасно виде на скици коју овде објављујемо.

Са супротне стране од трибина и на другим местима биће постројене трупе свих родова војске Новосадског и Петроварадинског гарнизона. Тачно у 9 часова, када буде стигао командант Армије, генерал г. Милорад Петровић са својом пратњом, отпочеће црквени обред полагања заклетве, после кога ће трупе продефиловати.

Упозорује се публика поново да је потребно да заузме места најдуже до 8 часова, како би се могао одржавати потребан поредак.

*

У вези прославе која ће се одржати у недељу пре подне, позивају се сви обвезници телесног васпитања да неизоставно дођу на игралиште СК „Војводине" у 7 часова ујутру, како би присуствовали овој свечаности. Сви обвезници имају се обући у своје цивилно одело, те ће у поворци кренути у град.

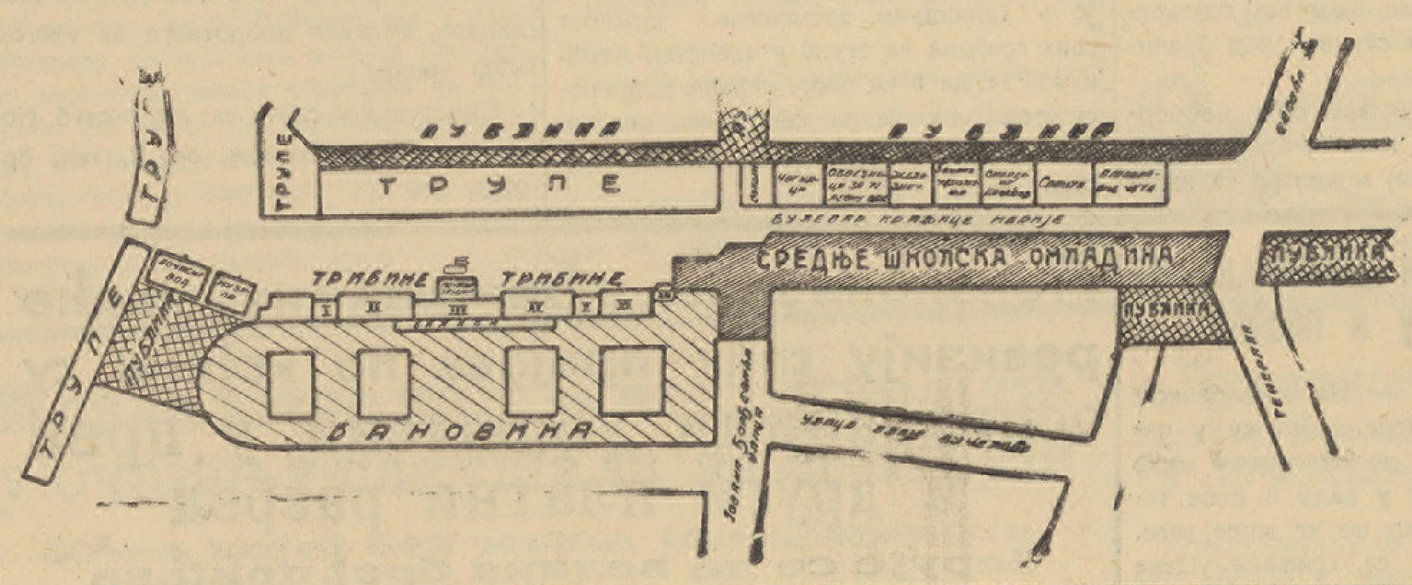

И поред индиција које га терете Мита Панков упорно тврди да он није извршио двоструко убиство у Чуругу

Хапшење Мите Панкова, столара из Чуруга, који је осумњичен да је убио Ђоку Ивкова и жену му Даницу, изазвало је велику сензацију. Тврди се да хапшењем сеоског убојице и пијанице Мите Панкова истрага није завршена, јер се очекују још даља хапшења. Власти трагају за онима за које се претпоставља да су интелектуални саучесници у овом страшном злочину.

Постоје тешке индиције које терете Миту Панкова. Он је дан пре убиства виђен у рову из којег је могао да има тачан преглед дворишта убијеног Ивкова. Када су га упитали шта тражи у рову, изјавио је да узима жуто блато да лечи реому, јер му је то лекар препоручио. У његовој радионици пронађен је рендо, чија се величина слаже са трговима на орману у стану убијеног Ивкова. У стану Панкова пронађена је једна шунка, која, вероватно, потиче из стана убијеног Ивкова. О пореклу шунке ухапшени Мита је дао контрадикторни исказ.

Пронађено је склониште убице у дворишту Ивкове куће а пронађени су и трагови убице на зиду који се налази између куће убијеног и његовог суседа.

Убица се држи хладно. И поред тога што свој исказ мора често да мења, он је одлучан. Мита је снажан човек, који се често виђа у гостионицама.

У његовом стану новац није пронађен Не одговара истини вест неких листова да су код њега пронађене хиљадарке.

Мита најодлучније одбија од себе сваку сумњу. Он има жену и сина Светозара, који је познат као исправан младић. Ако је Панков заиста извршио убиство, верује се да о томе његова породица ништа није знала.

Истражни судија г. Милан Папричић још није завршио саслушање. Истрага се наставља. До сада је саслушано око сто лица.

За претседника Илочке општине изабран је г. Мирко Чобанковић

Илок, 1 јуна. — После општинских избора који су обављени у недељу, 19 маја, сазвана је прва седница новоизабраног општинског одбора. Седница је заказана да новоизабрани одборници буду уведени у дужност. Седници је присуствовао срески начелник г. Никола Бошњак. Бивши општински претседник отворио је седницу и позвао новоизабране одборнике да положе заклетву. После положене заклетве нови одбор је приступио избору претседника и потпретседника тајним гласањем. Већином гласова изабрани су за претседника општине г. Мирко Чобанковић, а за потпретседника г. Петар Ламош. После избора бивши претседник захвалио се на својој дужности. Даљње претседавање преузео је у отсутности новоизабраног претседника, потпретседник г. Петар Ламош. За тим се приступило избору управе од 5 одборника и њихових заменика као и избору одборника у разне пододборе. Тих пододбора има 11.

„Обзор" не верује да претстоји образовање концентрационе владе

Загреб, 1 јуна. — „Обзор" бележи гласове по којима претстоји скоро образовање концентрационе владе и наглашава да изгледа да су те верзије преурађене и да би једино ток спољнополитичких догађаја могао да убрза овај процес Према информацијама које „Обзор" има из Београда, потврђује се да засада не мисли на концентрациону владу. Исто тако је вероватно да засада неће бити ни проширења садашње владине комбинације. Очекивало се да ће се састати политички комитет министара, али је то одложено. Сазнаје се да би ускоро имао да дође у Загреб претседник владе г. Цветковић који би дао изјаву у којој би одлучно осудио све оне који раде против споразума

Ситуација је, дакле, констатује „Обзор", још увек у знаку неизвесности, али преовлађује гледиште да се засада неће саставити концентрациона влада нити ће се проширити садашња владина комбинација. Међутим, развитак општих догађаја може да донесе у најкраћем времену концентрациону владу или бар проширење садашње владине комбинације.

Бановинска хмељарска комисија о новој Уредби о хмељу

Данас пре подне одржала је седницу Бановинска хмељарска комисија, под претседништвом инж. г. Раде Главарданова. Седници, која је одржана у просторијама палате Трговинско-индустриске и занатске коморе, присуствовали су чланови у пуном броју. Претресана су извесна питања у вези са новом Уредбом о хмељу.

Обласни одбор Аеро-клуба организује у Новом Саду једриличарски центар за Војводину

Аеро-клуб апелује на грађанство да се у што већем броју уписује у чланство

Данашње ратне операције све више потврђују чињеницу да је ваздухопловство постало најјаче средство народне одбране, које изискује потребу да се формира јак ваздухопловни кадар ангажовањем млађих снага нашег народа.

Нови Сад по свом географском и културном положају, има све услове да се развије у центар који ће служити за формирање ваздухопловног подмлатка из целе Војводине.

Обласни одбор Аеро-клуба у Новом Саду намерава да организује овај центар, како би, кроз моделарски течај и једриличарске школе, омогућио одушевљеној омладини да ступи у ред бранилаца нашега неба.

Наши млади моделари раде неуморно, уносећи при томе у рад много смисла и воље. Број моделара са израђеним моделима све више расте. То су наши будући конструктори авиона.

Пријаве за пријем у Једриличарску школу стижу свакодневно. Примљено је већ око 12 једриличара-ученика. Колико је важно једриличарство као предобука моторном летењу-пилотажи, казује нам и та чињеница што је обучен једриличар упола обучен пилот. Зато је настала потреба за обуку што већег броја једриличара, који ће, по свршетку пилотских школа, бити најбоља гаранција за успешну акцију у циљу одбране нашег неба.

Обласни одбор Аеро-клуба сматра да је у данашњим временима дужност свих грађана да ступе у чланство Аеро-клуба те да и са своје стране допринесу стварању кадра способних пилота, а тиме да обезбеде свој дом и свој мир.

У том циљу Обласни одбор Аеро клуба у Новом Саду упутио је ових дана грађанима Новог Сада већи број позива за упис у чланство. Услед обимности посла око слања ових позива, вероватно је да известан број грађана није примио позиве. Аеро клуб ме стога моли грађанство да не чека позиве, већ нека се и само пријави у чланство. Чланови има: редовних са улогом од 2 динара месечно, помажућих са улогом од 5 и 10 динара месечно (за који улог члан добија и лист „Наша крила") утемељача са улогом једном за свагда 500 динара, добротвора са улогом 1000 динара, великих добротвора са улогом 5000 динара

Приступнице слати на: Аеро-клуб, Нови Сад, Јаше Томића, бр. 2, тел. бр. 2757.

На загребачком тржишту падају цене месу и поврћу

Загреб, 1 јуна. — На загребачком седмичном сајму цене крава су у паду за један динар по килограму живе ваге. Исто тако су у паду и цене телади за један динар по кг живе ваге. Исти је случај и са свињама. Цене прасади пале су за 2—4 динара по кг живе ваге. Појевтинила је и крма и сено.

И цене поврћу и воћу непрекидно падају. Бундеве су појевтиниле за 2 динара далматински кељ за 2 динара, келераба и краставци за 2—4 динара.

Одложена прослава десетогодишњице Соколског друштва Црвенка

Црвенка 1 јуна. — Из техничких разлога и због рада на народно-одбранбеном пољу, отказана је прослава десетогодишњице соколског друштва Црвенка као и окружни соколски слет. Уместо тога ће друштво Црвенка узети активног учешћа у прослави освећења заставе своје соколске чете у Новој Црвенци, која ће се одржати 16 јуна.

(Дан)

У Београду се оснива немачка индустрија телефона

Београд, 1 јуна. — Министар трговине и индустрије одобрио је оснивање акционарског друштва под именом „Југословенско Лоренц Микс и Генест" а. д. са седиштем у Београду. Капитал друштва износи милион динара, а подељен је на хиљаду акција од по хиљаду динара. Циљ друштва је да се бави купопродајом електротехничког и прецизног механичног материјала. Ово друштво ће уствари заступати немачки концерн телефонског, телеграфског и другог материјала Лоренц Микс и Генест. Оснивачи друштва су Милан Пурић, Ђорђе Пупић, инж. Д. Јосиповић, Драг. Миловановић, Коста Миловановић Љ. Протић, Петар Никезић и други, сви из Београда.

Пензиони завод у Београду извршиће ревизију свих пријава по којима су осигураници уврштени у први и други платни разред

Верује се да велики број пријава не одговара стварном стању

Статистички подаци београдског Пензионог завода о његови осигураним члановима по платним разредима показују да велики број осигураника спада у 1 и 2 платни разред који обухватају плате до 700 динара месечно, а нарочито су сразмерно многобројни они који спадају у 1 платни разред са платом испод 500 динара месечно. Тешко је веровати да овако велики број приватних намештеника са тако малим платама одговара правом стању ствари. Лако је могуће да су послодавци пријављивали своје службенике у ниже платне разреде да би платити мање премије што наноси велику штету на само Пензионом заводу, као носиоцу пензионог осигурања, већ и самим осигураницима, јер право осигураника на пензију зависи не само од времена проведеног у осигурању, него и од висине плате са којом је пријављен на осигурање. Што је осигураник пријављен са мањом платом, он стиче право на нижу пензију, пошто висина његове пензије зависи од његових принадлежности и премије која се за њега плаћа у осигурању. Према томе, нетачно пријављивање плата осигураника светиће се једног дана у првом реду самом осигуранику и његовој породици. С друге стране, сами послодавци који нетачно пријављују висину принадлежности својих службеника оштећују тиме и права осигураника и интересе осигурања и излажу се казненим санкцијама, предвиђеним § 73 Закона о пензионом осигурању службеника, који предвиђа високе новчане казне или затвор, као и приватноправним споровима уколико њихови службеници доцније поднесу тужбу за отштету редовним судовима.

Осим тога, постојање великог броја приватних службеника са ниским платама није могуће ни у смислу постојећих наредаба о прописивању минималних надница донетим у смислу Уредбе о минималним надницама, колективним уговорима, мирењу и арбитражи. Наредба Дунавске бановине од 15 децембра 1939 утврђује да најмања зарада одраслог неквалификованог радника не може да буде мања од 3 динара по сату, што износи 24 динара дневно за 8 радних сати или 600 динара месечно за 25 радних дана. Према томе, ниједан приватни намештеник не би могао имати мање од 600 динара месечних принадлежности, у ком случају ни један приватни намештеник не би могао, у пензионом осигурању, бити у 1 платном разреду, већ почевши од 2 па навише

Београдски Пензиони завод водиће рачуна о свему напред изложеном и настојаће убудуће да посвети пуну пажњу на правилно пријављивање принадлежности осигураника. У том смислу ће спровести строгу ревизију свих досадашњих пријава по којима су осигураници уврштени у 1 и 2 платни разред, да би се утврдило право стање и у зачетку сузбила та штетна појава која озбиљно угрожава и доводи у питање цео досадашњи систем пензионог осигурања приватних намештеника.

ХУМОР НАШИХ СТАРИХ

ТРИ ЛАТИНСКЕ — ПА ДОСТА

Возио неки Сремац два господина, судију и лекара, из једног места у друго. Пут био блатњав и тежак па су кола ишла лагано а путници, ваљда, не хотећи да им сељак разуме сваку реч, говорили су понешто и латински. Сремац их пажљиво слушао и најзад кад стадоше пред једну чесму, да напоје коње, запита их.

— Господо, 'нај, немојте замерити што би вас упит'о.

— Само ти слободно питај, рече судија.

— 'нај, чини ми се да ви диваните латински.

— Сасвим тачно, одговорише путници, ама, откуд погоди, човече?

— Па ја би рек'о да је то исти диван што ми и син поч'о да учи у школи. Поган неки диван, — рече Сремац и пљуцну, чудим се само да ви моште спавати од њега.

— А што, брате? зачудише се путници.

— Ето ви'те, ја знам само три речи латинске па кад на њи' помислим целу ноћ не могу да заспим.

— Е, да? А које су те три речи?

— Прва је: „порција", друга „егзекуција", трећа „лицитација" и кажем вам кад на њи' помислим ни оком да тренем не могу.

„КОЛЕРА, КОЛЕРА, ХАЈ'ТЕ ЉУДИ ДОК ИМА"

Када се једном у овим нашим крајевима појавила опасност од ширења колере, разаслале су аустроугарске власти у сва места карболне киселине, ради раскужавања. Тако је и Стапар добио од вармеђе два акова карбола.

Општински поглавари стапарски дуго су „штудирали" како ће то по кућама разделити. Најзад се најмудрији међу њима досети, узе једно буре на кола, удари славину па потера од шора до шора.

— Колера, људи, колера, викао је мудри одборник, хај'те, брже, док још није нестало.

Људи потрчаше — као и свуда где се нешто џабе дели — и понеше, како који, неки лонац, неки шерпењу или какав други суд, да им се наточи мало „колере".

Ч'А МИЈИНА ПРОГНОЗА

Читао ч'а Мија помало новине. Кад одједном, неке почеше да пишу да ће бити рата, друге опет да неће, тако да се помутише сви његови појмови о тој ствари и старац се јако забрину. Најзад се ипак досети. Дозва жену и нареди јој да одмах почне добро да храни једну матору кобилу, која се већ једва држала на ногама и није више била за рад. Жена се прекрсти левом руком и запита га шта му то пада на памет; а он јој објасни:

— Ја 'оћу нашу кобилу само мало да догнам на ноге, па ћу је онда понудити да је царевина купи. Па ако купи и ту олупину, зацело ће на пролеће бити рата.

СОПСТВЕНИЦИ КУЋА, ЈЕСТЕ ЛИ ИЗВРШИЛИ У СВОЈИМ КУЋАМА И ДОМОВИМА МЕРЕ ПРЕДОСТРОЖНОСТИ ПРОТИВ НАПАДА ИЗ ВАЗДУХА?

ТАВАНИ СУ НАЈИЗЛОЖЕНИЈИ ПОЖАРИМА ОД ЗАПАЉИВИХ БОМБИ.

ЈЕСТЕ ЛИ УКЛОНИЛИ СА ТАВАНА СВЕ ЗАПАЉИВЕ СТВАРИ?

ЈЕСТЕ ЛИ ОКРЕЧИЛИ ТАВАН

ЈЕСТЕ ЛИ ПРИПРЕМИЛИ ПЕСАК ЗА ПОСИПАЊЕ ТАВАНСКОГ ПОДА?

ЈЕСТЕ ЛИ ПРИПРЕМИЛИ ВЕДРО С ПЕСКОМ ЗА ГАШЕЊЕ ЗАПАЉИВЕ БОМБЕ?

ЈЕСТЕ ЛИ ПРИПРЕМИЛИ БУРЕ СА ВОДОМ ЗА ГАШЕЊЕ ПОЖАРА?

ЈЕСТЕ ЛИ ПРИПРЕМИЛИ АПАРАТ ЗА ГАШЕЊЕ ПОЖАРА?

ЈЕСТЕ ЛИ ПРИПРЕМИЛИ АЛАТ ЗА РАСКРЧАВАЊЕ ЗАПАЉЕНЕ ГРАЂЕ?

ЈЕСТЕ ЛИ ПРЕДВИДЕЛИ ПОУЗДАНО ЛИЦЕ, ВИЧНО НАДЗОРУ КУЋЕ И ГАШЕЊУ ПОЖАРА?

Претстоји ново повишење цена папиру

Београд, 1 јуна. — Почетком јуна доћи ће до новог повишења цена папиру. Картел папира „Центропапир" поставио је нове захтеве претставницима графичке струке. Повисиће се цене бездрвном папиру, средње фином, новинском папиру (сем ротационог) и папиру за паковање. Због повишења цена хартији и графичка предузећа мораће одредити нове цене.

Немачка индустрија целулозе подигла је за период мај-јуни поновно цене целулози. За период мај-јуни Немци продају целулозу по цени од 29 марака за 100 кг. Цена у априлу била је 22 марке, што значи да је цена подигнута за 7 марака. Увозници целулозе, односно у овом случају индустрија папира, морају унапред платити поручену целулозу у целости и том приликом немају право на попуст, па ни на касасконто.

Наша индустрија папира покушала је још у априлу да снабде своје потребе за дуже време, али је наишла на тешкоће код немачке индустрије целулозе, као и у другим земљама, у погледу увоза већих количина целулозе. Наиме, наши лиферанти целулозе и данас дозвољавају куповину само оних количина које одговарају нашим уобичајеним месечним потребама. На тај начин, покушај наше индустрије папира да се снабде целулозом за дужи период времена и да истовремено избегне повећање цена хартији због повећања цена целулози није успео.

Постојана тенденција на домаћем тржишту пшеницом

Београд, 1 јуна. — Тенденција на домаћем тржишту пшеницом је постојана. Потиска пшеница нотира 245, србијанска 235 дин. Понуда је мања што се доводи у везу са стањем усева. У већини крајева стање нове биљке процењује се рђавим. Нестабилне временске прилике утичу врло неповољно па постоји и опасност рђе у већим размерама што би нанело још веће штете.

Иностранa тржишта су без промене. Курсеви показују нешто већу стабилност. У Аргентини одређено је да у берзанским нотицама разлика од једног до другог дана не сме да буде већа од 0.20 пез. по кв.

Закључни курсеви на дан 30 маја били су: Винипег: јули 74 1.2, септембар 75 3.8, новембар 78; Чикаго 83 1.2, октобар 83 3.4, децембар 84 1.4; Буенос Аирес, јуни 8.45—8.65, јули 8.55—8.70, август 8.65—8.85.

На домаћем тржишту кукурузом стање је непромењено. Понуда је мања. Цена нотира 195 дин.

На иностраним тржиштима стање је непромењено; курсеви су постојани.

Закључни курсеви на дан 30 маја били су: Чикаго: јули 62 3.4, октобар 61 3.4, децембар 59 1.4; Буенос Аирес: јуни 4.09, јули 4.26, август 4.37.

БАНОВИНСКО ПОЗОРИШТЕ ОТВАРА 3 ЈУНА ПОЗОРИШНУ СЕЗОНУ У ПЕТРОВГРАДУ

Петровград, 1 јуна. — Народно позориште Дунавске бановине Кнеза Намесника Павла, пошто је завршило гостовање у Суботици, почеће своје овогодишње гостовање у Петровграду 3 јуна. Према томе, позориште ће гостовати у Петровграду свега један месец, док је ранијих година почињало гостовање 1 маја, и остајало по два месеца.

У Окружном суду у Великој Кикинди одржаће се 14 јуна суђење Љубомиру Станишићу

који је осумњичен да је убио петровградског индустријалца Гезу Амброзија

Његов саучесник Милан Добрић-Ђурашиновић одбегао је у Румунију и зато је поступак против Станишића издвојен

Петровград, 1 јуна. — Мистериозно убиство познатог петровградског индустријалца милионара Гезе Амброзија, који је убијен увече у својој кући 5 јануара 1936 године, још увек није расветљено.

Као што је познато, за убиство су одговарала два младића, Љубомир Станишић и Милан Ђурашиновић, које је Окружни суд у Петровграду нашао кривим за убиство, те је Добрића осудио на 15 а Станишића на 10 година робије. Међутим, Касациони суд поништио је ову пресуду, те је Окружни суд у Петровграду на поновном суђењу обојицу из недостатка доказа ослободио од оптужбе. На основу ове пресуде, Окружни суд их је пустио одмах на слободу. Касациони суд поништио је и ову пресуду и одредио Окружни суд у Великој Кикинди да им поново суди.

Међутим, оба младића су нестала. Станишић је убрзо поново ухапшен и спроведен у истражни затвор Окружног суда у Великој Кикинди, док се за Добрића сазнало да је пребегао у Румунију. Стога се све до сада није могло одржати суђење ни Станишићу.

Дипломатским путем тражено је издавање Добрића, али су румунске власти одбиле да га издају с мотивацијом да он тврди да је политички избеглица и да наше власти под изликом да се ради о кривичној ствари желе да дођу до њега.

Како бар засада неће бити могуће да се Добрић спроведе на суђење, Окружни суд у Великој Кикинди издвојио је криви цу Станишића, те ће њему судити одвојено на суђењу које је заказао за 14 јуни.

Пре 300 година

приписивали су успехе лечења у Рогашкој Слатини некој таинственој сили

Данас

је та лековита снага научно испитана и доказана. Она је благодат природе за трпеће човечанство

Али такође за здравље

је Рогашка минерална вода непроцењива за очување здравља. И Ваш ће Вам организам наплатити већом отпорношћу, ако уместо друге пијете РОГАШКУ МИНЕРАЛНУ ВОДУ

Rogaška slatina

Млада жена коју је напустио муж у очајању покушала да се отрује

Жена којој без мужа нема живота

У петак пре подне покушала је да изврши самоубиство тровањем 24-огодишња Аница Чипчић, домаћица, родом из Старог Бечеја, са станом у Љубљанској улици, 39. Утврђено је да је Аницу на дан пре њеног покушаја самоубиства напустио муж, Боривој, и отселио се у Земун код своје мајке Видосаве. Аница тврди да је мајка утицала на сина да је напусти. Аница, чије су повреде доста тешке, јер је попила већу количину масне соде, изјавила је да без мужа не може да живи.

Непогода у јужној Бачкој и Срему

ГРАД ЈЕ ПРИЧИНИО ВЕЛИКЕ ШТЕТЕ У ОКОЛИНИ СТАРОГ И НОВОГ ФУТОГА

Стари Футог, 1 јуна. — Прекјуче је у околини Старог и Новог Футога беснела страховита непогода праћена падањем града. Град је прилично дуго падао и причинио велике штете усевима.

НЕПОГОДА ЈЕ БЕСНЕЛА НАД ФРУШКОГОРСКИМ ДЕЛОМ СРЕМА

Чортановци, 1 јуна. — Прекјуче је беснела страховита непогода, са провалом облака у Чортановцима и целој околини. Бујица воде слила се са брежуљака таквом брзином у чортановачки тунел да је саобраћај морао бити прекинут за извесно време. Због тога је путнички воз, који је дошао из Београда, одлазећи у Нови Сад, морао да се задржи на овдашњој станици читав сат и по. За то време радници су очистили тунел. Непогода је причинила приличне штете усевима.

ГРАД ЈЕ ПРИЧИНИО ШТЕТЕ И ВИНОГРАДИМА У ЧЕРЕВИЋУ

Черевић, 1 јуна. — Прекјуче око подне почела је над Черевићем да бесни страховита непогода са падањем града. Град је падао у величини лешника, око три четврт часа, те је за то време причинио огромне штете, нарочито виноградима, који су скоро сасвим упрошћени, а и многим усевима. Многи прозори на кућама су полупани. Општинска управа обавестила је о причињеним штетама надлежне власти у Бановини Хрватској.

Двадесет и два новосадска угоститеља биће ускоро изведена пред суд због употребе лажних исправа

Решењем Апелационог суда потврђена је оптужница против власника гостионица Стипана Одића, Мирка Загорчића, Саве Ђуричића, Жарка Атанацковића, Илије Шпаничека, Антуна Вуковића, Максима Гуцунског, Аћима Богданова, Милоша Бугарског, Тодора Милакова, Симе Богданова, Невенке Аланков, Гавре Гавриловића, Милице Ковачевић, Саве Банчића, Велимира Бугарског, Петра Поповића, Игњата Гавриловића, Косте Ипића, Јована Димитријевића, Стевана Манојловића и Живка Пушибрка.

Ови гостионичари су оптужени по параграфу 214 к. з. (прибављање лажних исправа). На њих је пала сумња да су правили лажне исправе да располажу прописаном спремом за вршење гостионичарског заната. Ускоро ће се гостионичарима одржати претрес за који влада велико интересовање.

„Путников" излет посебним возом у Будимпешту

У међувремену од 12—19 јуна приређује Путник у Новом Саду свој други овогодишњи излет посебним возом у Будимпешту. Овај излет има карактер реципрочног туристичког путовања за сва она путовања која туристички фактори у суседној Мађарској приређују у нашу државу, а нарочито у наше туристичке крајеве, бање и лечилишта.

Ово друштвено путовање извешће се по сагласности надлежних власти посебним возом са поласком из Новог Сада и са колективним пасошем. Учесници треба да набаве само одобрење своје првостепене полициске власти да могу путовати у иностранство и да дају по три фотографије као и да се пријаве код Путника или на којој месној организацији Друштва Фрушка Гора.

Цена вожње је од Београда до Будимпеште и натраг 260 дин. у 3 класи и 350 дин. у 2 класи. Вожња од Новог Сада до Будимпеште и натраг стаје свега 230 дин. у 3 кл. и 310 дин. у 2 класи.

Излетници се могу претплатити и на хотелске аранжмане у Будимпешти за све категорије. У програму боравка у Будимпешти предвиђена су кружна путовања ради разгледања мађарске престонице, затим излети у околину Пеште као и један цеодневни излет на Блатско Језеро (Балатон).

Пријаве примају сви бирои Путника као и месне организације Друштва Фрушка Гора најдуже до 4, односно 8 јуна о. г.

РАДЊА РУЧНИХ РАДОВА
»НАЂФЕЈЕ« - „Снежана"
Нова управа, стари добар глас, предусретљива и стручна послуга. - Ажур, ендл, плисе, поправка чарапа.
БУЛЕВАР, зграда Српске Матице.

ФЕЉТОН »ДАНА«

ПРОЗОР

Виљем Кели

Те вечери смо се доста рано зауставили. Спремала се нека киша и хтели смо да раније припремимо шаторе. Било нас је осморо. Ишли смо сви заједно да истражујемо по још неиспитаним крајевима око горњег тока Парагваја.

Имали смо обичај да сваке вечери један од нас исприча неки свој доживљај. Те вечери је био ред на Елина. Он је био Ирац и учествовао је у рату у Француској. Када смо вечерали упалили смо луле. Елин се завали у покриваче и отпоче:

У јесен 1917 године ишао сам кући на отсуство. Баш кад је воз изашао био из Бохила догодила се велика железничка несрећа. Све рањене пренели су у болницу, а оне за које није било у болници места пренели су били у приватне санаториуме.

Кад сам дошао себи осетио сам у глави ужасан бол. Покушах да отворим очи, али увидех да је то било немогуће, јер ми је цела глава била увезана. Имао сам осећај да ми врело гвожђе прелази преко чела. Хтео сам и да се мало покренем из положаја у коме сам лежао, али видех да сам и по осталом телу изубијан и да ми сваки покрет само појачава болове.

— Како се осећате? чух један глас поред себе.

У први мах нисам могао ништа да одговорим, толико сам био депримиран боловима и неизвесношћу, али након неколико минута ипак прозборих:

— Где сам ја то? Ко сте ви?

— Налазите се у једној лепој соби. Само смо нас двоје у њој. У соби је веома лепо и чисто и што је најлепше са прозора је тако диван изглед.

Мало доцније неко уђе у собу. По разговору са мојим суседом увидех да је то доктор. После малог причања са њиме он приђе мени и упита ме како се осећам.

— Нога вам изгледа добро, не ћемо је морати ампутирати, лакат вам већ пролази а те озледе на глави нису ни мало озбиљне. Има само једна ствар, вама су очи озбиљно повређене и бојим се да ћете тек после годину дана моћи њима да се служите.

— Шта кажете! Могу остати слеп! Па то је страшно, докторе!

Он се само насмеја:

— Реците хвала Богу када сте остали у животу. Ваше је стање првих дана било безнадежно.

*

Пролазили су дани, недеље. Ране су ме све мање боледе, али завој са главе ми никако нису скидали.

Мој сапатник из собе звао се Хол и изгледало је да је био мање од мене повређен. Лепо смо се слагали. Доцније када је он могао да устаје одлазио би до прозора и говорио ми шта се напољу догађа.

Временом то нам је било једино занимање. Хол је по цео дана седео поред прозора и као спикер на радиу говорио ми је све догађаје редом.

Кућа је била на висини и прозор је гледао на пристаниште. Преко целога дана пратили смо ток живота у њему. После хладне и ветровите зиме дошло је пролеће и живот и у пристаништу постао је веселији.

Ја сам увек лежао и слушао Холова причања. Најпре ми је то било пријатно, али временом почео сам да му завидим, тако да после неколико месеци мислим да није било на земљи створења које сам више мрзео од Хола. Ви ме можда не разумете, али претставите себе у положају човека који је изгубио свој вид и који целога дана слуша описивање дивне природе; те природе коју он можда никада више неће видети.

Хол је био рањен у главу и једног дана чух како му доктор препоручује да добро пази да не повреди рањено место, јер га то може стајати живота. Од тог тренутка у глави ми се зачне мисао да му се осветим. Дићи ћу се једне ноћи, када он буде спавао и неким тупим оруђем повредити му рану. Та помисао на освету давала ми и наду на живот.

Једнога дана дође лекар и рече ми да ће сутра на мени извршити операција. То ме је задржало да извршим свој план.

Операција је успела и једног јутра доктор ми рече да ће ми прекосутра скинути завој са очију.

Те ноћи нисам могао заспати. Помисао да ћу се најзад осветити за све увреде које ми је Хол учинио, није ми давала мира. Слушао сам његово равномерно дисање и већ сам се био дигао из кревета и пошао према њему, али се на по пута предомислих.

— Зар није боље причекати још мало? У колико више будем одлагао час своје освете у толико ће ми она бити слађа!

После два дана лекар дође и рече ми да могу скинути завој са очију. Замислите мој осећај тог тренутка! Дигао сам се из кревета и пошао ка прозору. Хтео сам да мој први поглед падне на дивно море, сунце, природу. Када сам дошао до прозора нагло руком смакох завој, али ми се истог тренутка оте крик из уста.

Уместо мора, сунца, бродова, на пет јарди од прозора уздизао се прљав зид, а изнад њега су се видели димњаци фабрика.

Запањен окретох се. Хол је стајао иза мене. Беле, безначајне очи биле су раширене.

— Хе! друже, па јесам ли вас добро занимао?

Јадник, био је од рођења слеп и само да би ме донекле разгалио измислио је причу о пристаништу и бродовима.

Са сузама у очима приђох му и из свег срца га загрлих.

*

Елин застаде са својом причом. Био је очигледно узбуђен. Сви смо ћутали. Најзад га неко упита:

— Јеси ли још који пут сусрео Хола?

— Јесам. Добри смо пријатељи и стално се дописујемо.

ПОДЛИСТАК »ДАНА«

Национални карактер Војводине

Др. Коста Н. Милутиновић

(2)

Уједињена омладина српска у Војводини и Србији, са својим великим политичким борцима и друштвеним реформаторима, Светозаром Милетићем, и Михаидом Политом-Десанчићем, Владимиром Јовановићем и Светозаром Марковићем, са својим великим песницима Змајом Јованом Јовановићем, Ђуром Јакшићем и Лазом Костићем, створила је једно ново доба у историји српске нације· доба једног снажног, здравог и стваралачког национализма, доба једне слободарске, напредне и демократске политичке акције, доба једне нове, по имену романтичарске али по духу и суштини истински хумане, дубоко човечанске и слободоумне књижевности, која је успела да раздрма успаване савести свога времена.

Уједињана омладина српска није могла у тај мах да изврши велико дело ослобођења и уједињења потлаченог и раскомаданог Српства. Омладински покрет у Војводини је угушен зато што шовинистички, апсолутистички и хегемонистички властодршци у Угарској, феудална мађарска аристократија и ултранационалистичка великомађарска интелигенција, није хтела да допусти један национално-културни покрет међу војвођанским Србима који су активно сарађивали са Србима изван граница Угарске, нарочито са Србима у кнежевини Србији, том српском и јужнословенском Пијемонту.

Омладински покрет у Србији, такође, није био дугога века. Апсолутистичка владавина кнеза Михаила и лични режим кнеза Милана Обреновића нису допуштали рад Уједињене омладине српске, која је имала не само често књижевно-просветно обележје, него и извесну политичку и социјалну позадину, оличену у именима Владимира Јовановића, Милована Јанковића, Стојана Бошковића, а нарочито у имену Светозара Марковића, који је ударио темеље једноме новоме покрету који ће доцније, срушити ненародну владавину последњих Обреновића и довести до 29 маја 1903.

Међутим, иако Омладински покрет није био дуга века ни у Војводини, ни у Србији, он је донео позитивних резултата. А најважнија тековина неоспорно је заједничка сарадња Србије и Војводине на изграђивању модерне српске културе и јединствене српске нације.

Поред позитивних резултата које је остварио на културном и националном пољу, Омладински покрет је снажно утицао и на правилан развој нашег политичког и друштвеног живота. Из политичке и социјалне идеологије Омладинског покрета поникла је и Српска народна слободоумна странка Светозара Милетића и Полита-Десанчића у Војводини, и социјално-демократски покрет Светозара Марковића у Србији.

Српски карактер Војводине дошао је поново до пунога изражаја за време српско-турског рата, 1876—1877 године. Тада је Светозар Милетић преко новосадске „Заставе“ позвао читаво војвођанско Српство да узме активног учешћа у српско-турском рату који има за циљ ослобођење и уједињење раскомаданог и поцепаног Српства. Милетић је апеловао на српски патриотизам војвођанске омладине од које је тражио да пређе у Србију и ступи у добровољце. Затим је пропагирао уписивање српског ратног зајма, прикупљање новчаних прилога за српске рањенике и за сирочад изгинулих српских ратника. Као што се могло предвидети, војвођанско Српство се одазвало позиву Светозара Милетића: војвођански омладинци су прелазили у Србију и пријављивали се у добровољце, а Милетићеви поверљиви људи обилазили су читаву Војводину и уписивали српски ратни зајам и прикупљали новчане прилоге за српске рањенике и српску сирочад.

Ова родољубива српска акција била је насилно пресечена одмах у почетку Тадашњи свемоћни претседник пештанске владе Коломан Тиса издао је строгу наредбу којом изричито забрањује свако учествовање у српско-турском рату Не само да је забранио прелаз у Србију и јављање у добровољце, него је строго забранио, чак, и прикупљање новчаних прилога за српске рањенике и српску сирочад. А свакоме ономе који не послуша ову наредбу Тиса је запретио да ће сместа бити ухапшен и осуђен.

Међу првима који су били затворени налазио се и сам Светозар Милетић, незванични војвода Српске Војводине. Иако га је штитио посланички имунитет, Милетић је био ухапшен, изведен пред суд, оптужен за „велеиздајнички злочин“ и — на основу лажнога сведочења најмљених сведока — осуђен на пет година тешке тамнице у Вацком затвору. Поред Милетића, ухапшени су и позатварани још и многи Милетићеви сарадници, честити Срби и исправни грађани, широм Војводине, у којој је атмосфера била тако тешка и заоштрена као да је било проглашено опсадно стање Сви мађарски затвори, све тамнице и сви казамати били су препуни војвођанским Србима, „антидржавним елементима и велеиздајницима“, који су се усудили да јавно манифестују своје расположење за рат Србије и Црне Горе, ради ослобођења целога Словенског Југа.

Српски карактер Војводине дошао је до свога пунога изражаја и за време балканских ратова 1912—1913 године, а нарочито за време великог светског рата 1914—1918 године. Срби Војвођани су активно учествовали у свим тим значајним и судбоносним ратовима које је водила Србија и остављали су своје кости на бојиштима код Куманова, Прилепа и Битоља, а нарочито у Добруџи и на Кајмакчалану. Колико је Срба стрељано само у Срему 1914 и 1915 године! Па колико је Срба помрло у арадским казаматима и у толики другим мађарским тамницама и аустриским лагерима! Колико је Војводина дала добровољаца који су се јуначки борили и храбро гинули на разним бојиштима за време великог светског рата! Све ове драгоцене људске жртве цементирале су својим костима и обилно залиле својом племенитом српском крвљу вековно духовно и морално јединство Војводине и Србије.

Знамените историске одлуке Велике народне скупштине у Новом Саду од 25 новембра 1918 године о оцепљењу Војводине од Угарске и њеном присаједињењу краљевини Србији, уствари, само су природна последица заједничке сарадње, колективне борбе и драгоцених жртава Србије и Војводине кроз дуге деценије и читаве векове. Ове две класичне српске земље одувек су тежиле да постану једна нераздвојна органска целина. Од краља Драгутина Немањића па све до свршетка великог светског рата Војводина је упирала све своје погледе у Србију као истински Пијемонт за читаву српску нацију, а од кнеза Михаила на овамо и за остале Јужне Словене, за цео Словенски Југ.

Данас можда више него икад раније, потребно је поново истаћи вековни српски карактер Војводине и гласно рећи: да се једногласно донесене историске одлуке од 1918 године не могу и не смеју доводити у питање, јер Војводина жели, без обзира на моментана политичко-партиска превирања, и на даље да остане у нераздвојној вези са Србијом и осталим српским земљама.

КУДА ЋЕМО ВЕЧЕРАС?

Хотел. кафана, ресторан „Слобода", у 22 часа варијетски програм.

*

Библиотека Матице српске отворена од 8—12 и 15—17 часова. Музеј Матице српске отворен од 11—12 часова.

БИОСКОПИ:

АПОЛО: Мала посластичарка.
ОДЕОН: Створени за љубав.
РОЈАЛ: 1. Дете 10-те улице, 2. Новац на улици.
РЕКС: Акорди среће.
УРАНИЈА: Људи из варијетеа.

*

БУКОВИЧКА МИНЕРАЛНА ВОДА „Кнез Милош" Ш. Д. Б. НОВИ САД, Краља Александра 21. Телефон 20-29 и 32-42. — Код филијала: СОМБОР Телефон 69. — СМЕДЕРЕВО: Телефон 47. КРАГУЈЕВАЦ: Телефон 88 и ЧПЕТРОВГРАД Телефон 169. РУМА Телефон 39 и БЕЛА ЦРКВА Тел. 10.

ДЕЖУРНЕ АПОТЕКЕ
Од 1 до 7 јуна

Апотека Ненадовић, Краља Петра ул. бр. 12. Телефон 23-95.

Апотека „Ралетић" (пређе Шиц), — Краља Петра II 2. Телефон 21-00.

Апотека Насл. Жигровића, Петроварадин.

Особито пазите шта болесник пије!

Пиће је за здравога, а још више за болесног често пута важније од хране!

Зато и Ви и Ваш болесник чим чешће пијте нашу најбољу природну минералну воду које је уједно лековита

ону са црвеним срцима

Проспекте и ценовнике шаље
Упр. Раденске бање Слатина Раденци
(код Марибора)

Добије се у свакој бољој радњи.

Стовариште Нови Сад: А. Хофман, Гајева 4. Тел. 33-08

ФАБРИКА СВИЛЕ

фирма Милан Николић, из Новог Сада ул. Краља Петра II, 129, прима трг. помоћника, верзираног у састављању комисија као и пошиљању пакета. Наступ 15 јуни. (1428)

ТРАЖИ СЕ

фризерка, која ради гвоздену и водену ондулацију. Винтерштајн, Железничка 23. (1430)

ТРАЖИМ

млађег сластичарског помоћника. Сластичарна БЕОДРА, Осијек I, Ружина 39

ОБЈАВА

Објављујем да ово двоје желе склопити брак:

Младожења: Шпилер Лудвиг, неожењен, прив. чиновник, вере римокат. Старост и место рођења: 4 јула 1909 год. у Новом Саду. Место становања: Нови Сад, Уставска ул. Крштено и породично име родитеља: Шпилер Јозеф, Фишер Берта.

Невеста: Ефенбергер Розалија, неудата, домаћица, вере римокат. Старост и место рођења: 17 јуна 1909 у Татабањи. Место становања: Бечин. Крштено и породично име родитеља: Ефенбергер Кароль, Ротенбихер Роза.

Позивам све оне, којима је позната каква законска препека за склапање брака горе споменутих или каква околност, која искључује њихов слободан пристанак, да ми то пријаве непосредно или путем општинске управе, односно матичара, код којега је ова објава истакнута.

У Новом Саду, 31 маја 1940 год.

Клицин
држ. матичар

Опроштајни концерт г. Светолика Пашћана

За време своје музичке каријере у Новом Саду г. Пашћан је дириговао на 250 концерата

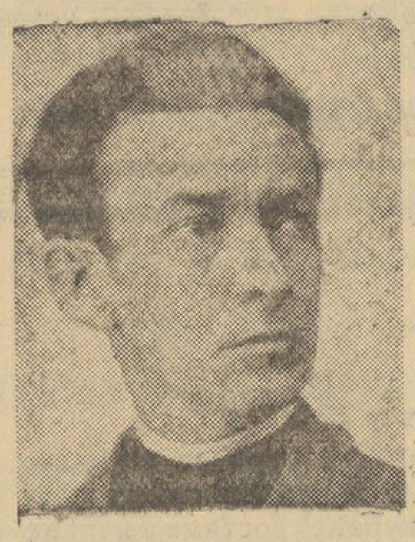

Г. Светолик Пашћан

Женско музичко удружење, прак Јужнословенског певачког савеза, и Академски мушки хор приређују заједнички, у среду, 5 јуна, у дворани Спомен-дома опроштајни концерт свом заслужном, дугогодишњем диригенту г. Светолику Пашћану, који ће ускоро, као што је ДАН јавио, пошто је са службом професора музике премештен у Београд, напустити Нови Сад.

На концерту ће суделовати и хор Мушке реалне гимназије Краља Александра Првог, као и гг. Ћирил Личар и Душан Илин, професори Краљевске музичке академије у Београду, те гђе Милица др. Моча и Беба др. Капамаџије, наше познате уметнице.

За осамнаест година свог уметничког рада у Новом Саду г. Пашћан је дириговао на преко 250 концерата, што претставља, несумњиво, један редак уметнички рекорд. Као што је познато он је, затим, организовао многе турнеје новосадских музичких и певачких друштава у иностранство, Чехословачку, Мађарску, Бугарску и Турску. Свакако је, поред тога, и велика заслуга г. Пашћана, као дугогодишњег диригента гимназиског хора Мушке реалне гимназије у Новом Саду, што је овај хор сачувао своје светле традиције из прошлости и што је и данас, по општем уверењу музичких критичара, најбољи средњешколски хор у држави.

У знак признања за његов заслужни рад споменути хорови приређују опроштајни концерт свом популарном диригенту г. Пашћану, који ће новосадска музичка публика посетити у великом броју. Новосађани ће задржати г. Пашћана, који је и сам родом Новосађанин, у лепој успомени уверени да ће он чешће навраћати у Нови Сад да би овде и даље радио на подизању музичке културе.

Концерт почиње у 20.30 часова. Претпродаја улазница у књижари „Славија".

У понедељник почиње шестонедељни течај из берберског и фризерског заната

Државни завод за унапређивање индустрије и занатства при Министарству трговине и индустрије у сарадњи са Заводом за унапређивање занатства, трговине и индустрије Новосадске коморе отвара шестонедељни бесплатни течај из берберског и фризерског заната у Новом Саду.

Циљ је овог течаја да пружи могућност млађим мајсторима и старијим помоћницима и помоћницама берберско-фризерске струке да се усаврше у своме занату, да прошире и употпуне своје стручно знање и да се упознају са новостима из своје струке.

На течај ће се примати мајстори и помоћници како из Новог Сада, тако и из околине и са читавог подручја Новосадске коморе.

Течај ће водити познати стручњак из Београда г. Стева Лукинић, стручни наставник Државног завода, који је на ранијим течајевима на подручју Коморе постигао лепе успехе.

Овај течај је организован на тражење Берберско-фризерске секције Удружења занатлија у Новом Саду.

Течај почиње у понедељак, 3 јуна, у 8 часова увече, у учионици Завода (зграда Коморе, улаз из Илије Огњановића ул.). Предавања ће се држати сваког дана, осим суботе, и то од 8—10 часова увече.

Пријаве за течај прима Завод за унапређивање занатства, трговине и индустрије при новосадској комори (Булевар Кр. Марије, бр. 3, соба бр. 1) за време званичних часова, свакодневно од 8 до 13 часова.

Редовно купање у Новосадској минерално јодној води значи: здравље

ДНЕВНЕ ВЕСТИ

Г. Бранко Бастајић, шеф рачуноводства Финансиског одељења Банске управе докторирао је јуче на Правном факултету у Суботици из економске групе

Недеља у Саборној цркви. — Пева Хор Саборне цркве под управом г. Милутина Ружића, професора. Свјати Боже — Добри Христова бр. 2, Сугуба јектенија соло гђа Фема Калембер, Херувика — Турчанинова бр. 5, Јако да Царја — Симоновско, Оца и Сина — Смирнова, Милост мира, Достојно, Свјат, Тебе појем — Соколова, Оче наш — Николајева. Причасно, Помилуј нас Господи — Архангелског, Завршно — Станковића, Буди имја Господње — Добри Христова.

Соколско Друштво Нови Сад спрема се за освећење дечје заставе, за коју је материјал дароваo старешина друштва г. Јован Тотовић, а коју ће бесплатно израдити начелница Василька Ракићева.

Упозоравају се кандидати за полагање шоферског испита за све категорије моторних возила са подручја града Новог Сада да молбе за полагање испита подносе Управи полиције у Новом Саду — Саобраћајни отсек, Краља Петра Другог, бр. 158. Тисканице за молбу са потребним упутствима добиће сваки кандидат код Управе полиције. Из канцеларије Управе полиције — Саобраћајни отсек.

У улици Краља Петра Другог дошло је јуче после подне до судара аутомобила којим је управљао Франц Облак, а који је својина једног Загрепчанина и луксузног аутомобила који је власништво г. Ђорђа Шпицера, трговца из Новог Сада. Оба аутомобила су оштећена.

До туче је дошло у Краља Петра Другог улици између Антона Јуришића, пензионера Окружног уреда, и Јосипа Папа, са станом у Краља Петра Првог улици, број 15. Пап је на Јуришића налетео бициклом, а овај га је изударао палицом.

НЕДЕЉНИ спортски програм

Велики лакоатлетски митинг С. к. Војводине у Новом Саду

Ова недеља, у Новом Саду, биће посвећена искључиво лакоатлетском спорту. На захтев Српског атлетског савеза у Београду, новосадској Војводини стављено је у дужност да овог пута организује велики лакоатлетски митинг за пехар „Правде". Уједно, овај митинг сматраће се као изборно такмичење наших атлета уочи двомеча с Мађарима, који ће ускоро Српски атлетски савез приредити у Београду.

Митинг ће бити права смотра наших најбољих атлета из Београда, Панчева, Новог Сада, Суботице, Сомбора, Нина, Крагујевца и других места, чији су клубови зачлањени у Српском атлетском савезу.

Програм овог митинга састављен је овако:

1 трчање на 100 м (предтрка);
2 скок с мотком;
3 кугла;
4 100 м. финале;
5 трчање на 800 м;
6 скок у даљину;
7 трчање на 5000 м;
8 400 м. предтрка;
9 скок увис;
10 дискос;
11 400 м. финале;
12 троскок;
13 трчање на 1500 м;
14 копље, и
15 штафета 4x100 м.

Митинг ће се одржати на игралишту „Карађорђе" са почетком у 15.30 ч. Цене улазницама популарне.

ЗАНИМЉИВИ СУСРЕТИ ЗА ДРЖАВНО ПРВЕНСТВО

Утакмице за државно првенство у следећем колу имају на програму ове врло занимљиве парове:

у Београду: БСК — Грађански;
у Сарајеву: Славија — Југославија, и
у Загребу: ХАШК — Хајдук.

Најважнија битка водиће се у Београду. Она привлачи општу пажњу, јер оба противника претстављају језгро вашег фудбала.

УТАКМИЦЕ ЗА ПРВЕНСТВО У НОВОСАДСКОМ ПОТСАВЕЗУ

На подручју Нлп-а играће се у недељу следеће првенствене утакмице:

У Бечину: Цемент — Радднички (прворазредна); у Жабљу: Трг. омладина — Грађански; у Б. Петровцу: Славија — Конкордија; у Ст. Пазови: Славија — Зрињски; у Војци: Сремац — Радднички; у Петроварадину: Јелачић — Стражилово; у Врднику: Рудар — Занатлија (М); у Шапцу: Радднички — Трговачки; у Лаћарку: ЛСК — Подриње и у Руми: Звезда — Занатлија (Ш).

Један комбиновани тим Војводине играће у Кули са ЈСК-ом, док Нак због лакоатлетског митинга у Новом Саду неће играти.

МАЛА ПОЛИЦИСКА ХРОНИКА

Радник у Железничкој ложионици Петар Хорват пријавио је полицији да му је чиновник у Ложионици Гојко Узелац у гостионици код „Лафа", у улици Краља Петра Другог, узео 1050 динара. Полиција је утврдила да је радник био пијан и да је пио у истој гостионици где и Узелац, који је такође био готално пијан. Код Узелца је пронађена свота од 1700 динара. Верује се да је Узелац новац узео у доброј намери да радник не би паре потрошио.

РОЈАЛ

Дупли програм

1. Дете 10-те улице
2. Новац на улици

ОДЕОН

Премијера

Створени за љубав

У гл. улогама:
Карола Ломбард и Џемс Стујарт

АПОЛО

Данас премијера

Мала посластичарка

У гл. ул.: Перцел Зита, Добош Ани, Кабош Ђула, Гозон Ђула, Гордон Зита

РЕКС

Данас

Акорди среће

Фред Астер, Цинџер Роџерс

УРАНИЈА

Премијера најлепшег филма ЛА ЈАНЕ

Људи из вариетеа

Надаље суделују: Ханс Мосер, Карин Харт и Атила Хорбигер

ГРЕЈАЊЕ КОКСОМ ЈЕ ДАНАС ПРЕСКУПО!

Модерни казани за централно грејање **за ложење мрким угљем** уштедјају просечно 50% трошкова ложења!

Монтажу таквих постројења врши и у старим зградама са гаранцијом:

ХИДРОТЕРМА, вл. ПЕТАР ЈАН

техничко предузеће

Нови Сад Железничка 64

„Пента"

Најбоља домаћа средства за масажу. Добија се у радњама и код главног продавца

Апотека „Змија", Сомбор

100 постотни биљни сок, само у 5-угластим флашама. Цена је 14 дин

ПЕНТА ...D.

ЏАКОВИ

Шеваде
Канап

најјевтиније код

АВРАМА ШКОЛ

завода за повијање врећа и шеваде

НОВИ САД

Краља Петра I ул. 22
Телефон 24-03.
Брзојави: Југошиф

Творничко складиште: морске траве, коњске длаке, кокоши, гуртне, кудељних џака итд.

Тражите цјеновник.

Државна хипотекарна банка

ГЛАВНИ ФИЛИЈАЛ У НОВОМ САДУ одобрава трговачке меничне зајмове са роком од највише 9 месеци и 6,5% интереса годишње на подлози акцепта зајметражиоца уз забележбу првенственог реда на некретнинама.

Ближе информације даје Главни филијал у Новом Саду.

Indanthren значи сталну радост у боји!

ненадмашиво је постојан у прању, чува боју и пркоси времену. **Indanthren** штофови са бојом трајном у прању служе за рубље за даме и господу, купаће костиме, купаће мантиле, засторе дамаст итд. Само са оригиналним правим заштитним знаком можете добити у **одељењу Индантрен** мануфактурне радње **Рудолф Холик, Нови Сад** **Телефон: 28-94**

Препознатићете факира — по чавлима, а бонбон 505 по трту и окусу

Производи УНИОН, Загреб

КРАПИНСКЕ ТОПЛИЦЕ

лече са сигурним дејством реуму гихт, ишиас, женске болести итд. Отворено од средине априла до средине октобра. За време пред- и посезоне знатни попусти. Ниске цене и паушалне куре. — Железничка станица Забок-Крап. Топлице одакле веза аутобусом. — Информације и проспекти на захтев преко управе купалишта и свију путничких уреда

Мануфактура МИШИЋ

Отворена је нова трговина на углу **Краља Петра I** и **Дунавске** улице и снабдевена најмодернијим женским и мушким штофовима и сваковрсном свилом. **Нова радња. Нове цене.**

МАЛИ ОГЛАСИ

НЕВЕРОВАТНО ЈЕФТИНО

Фото апарат са уграђеним даљомером за 1500 динара, само код нас. — Фото ВАЈДА, Железничка 32. (1424)

2 САТА

није много времена

за 2 САТА

ће Вам се израдити аматерске снимке из провинције

Сајдлинг

фото одељење

НОВИ САД
Краља Петра I ул 28

КУЋА НА СПРАТ

у најлепшој улици, фронт 22 дубина 45 метара, цена: 400.000 дин. хитно се продаје. Дуг од 85.000 дин. може се преузети.

НОВА КУЋА

на два спрата са 4 модерна стана, цена 550.000 дин.

МАСИВНА КУЋА

близу строгог центра са великим двориштем, 5 станова, цена 300.000 дин., рента: 27.000 дин.

МАЊА КУЋА ЗА РЕНТУ

3 стана и локал, цена: 120.000 динара, рента 13.500 дин.

ЛЕПА ВИЛА

стан од 4 собе са потпуним комфором паркирано двориште, цена: 250.000 дин., продаје Посреднички биро МИЈАТОВИЋ СТЕВАНА, Милетићева 12, Телефон 23-23. (1374)

МАЛА ПОСЕБНА ВИЛА

за издавање од 1 јула са уређеном цветном баштом и баштом од поврћа (која иако је засејана припада станару) купатило сасвим ново са водоводом и посебно мало двориште за пилиће од трамваја свега 7 минута пешке, мања обитељ нека се јави Б. КЕКИЋ, Нови Сад, Његошева 2/I. (1378)

ЧИНОВНИЦУ

која перфектно говори и пише српски, немачки и мађарски, брзу дактилографкињу тражим за одмах. Својеручно писане понуде са назнаком досадашњег рада, референција те захтева у администрацију под шифром „Поуздана". (1385)

ВИЛА или ДВА ПЛАЦА

у Новом Саду, Краља Петра Другог ул., продаје се хитно. Павков Јован, Нови Сад, Даничићева 12 (1384)

НОВА КУЋА

у Ђ. Сервицког ул. бр. 28 за продају. (1388)

ПРОДАЈЕ СЕ ЈЕВТИНО

плац због одласка из Новог Сада. Цена дин. 16.000. Упитати, Руска ул. број 71. (1390)

ПРОДАЈЕ СЕ У РИБЊАКУ

на најлепшем месту једна мања вила. Издаје се једна соба за сезону. Адреса у администрацији. (1391)

ФРИЗЕРКУ

потребујем. Салон Ненадов, Краља Александра, 14. (1382)

ШОФЕРСКИ КУРС

за управљаче даме и господу, као и професионалне шофере почиње 10 јуна. Шоферски курс, Нови Сад, Камберова ул. 42. Телефон 31-43. (1386)

ИЗГУБЉЕНО

30 маја увече заборављена на клупи у дунавском парку женска кожна ташна. Моли се налазник да достави администрацији листа, добиће награду. (1389)

НА ПРОДАЈУ КЛАВИР

марке „Фридрих", 1 виолина, једна бисерка и контра. (1376)

У НОВОМ САДУ

Куће за уживање као и за ренту, плацеве и земље најбоље ћете купити преко „Посредничког бироа" Нови Сад, Железничка, 1. Тел. 21-51. (1387)

ДВЕ СОБЕ ЗА КАНЦЕЛАРИЈУ

у непосредној близини новосадске Берзе у Војвођанској улици бр. 3, за 1 јуни за издавање. (1358)

МОДЕРНА КУЋА

конфорна, продаје се. Нови Сад, Браће Рибникара 26. (1425)

ГРАЂАРА

у Петроварадину ликвидира, стога продаје постојеће зграде, ограду, шупе по јефтиној цени. Телефон 71-83. (1427)

Слано купатило у Ст. Сланкамену

потпуно реновирано, са прворазредно уређеним собама и кабинама

Отворено од 1 јуна до 30 септембра

Власник за ДАН к. д. ЛАЗАР АТАНАЦКОВИЋ, главни уредник, Стевана Брановачког 11. — Ротациона штампа: ДАН, штампарско-издавачко предузеће Краља Александра 7