Поштарина плаћена у готову

НОВИ САД
субота
3 августа
1940

Година VI
Бр. 181 (1.566)

ДАН

Главни уредник: ЛАЗАР АТАНАЦКОВИЋ

Независни информативни дневник
Излази свако дневно осим понедељника
Примерак 1 Д
Месечна претплата 20 д. за земљу 50 за иностранство
Огласи по тарифи

Редакција и администрација Краља Александра 7. — Телефон: 21-05 — 21-06, 21-06. Чековни рачун код Поштанске штедионице у Београду број 58.460 — Поштански фах број 178 — Рукописници и фотографије се не враћају.

»Универзул« пише да

Румунија неће пристати на ревизију граница

и да може да буде речи само о размени становништва

Лист сматра да је најбоље решење да се сви Румуни из Мађарске, Југославије и Бугарске преселе у Румунију и да се иселе народносне групе ових земаља

У Софији се очекује да ће румунско-бугарски преговори почети почетком идуће недеље у Букурешту

На челу бугарске делегације за преговоре биће министар финансија г. др. Божжилов

Букурешт, 2 августа. (А. А. — ДНБ јавља:

Листови се опширно базе изјавом министра иностраних послова г. Манојлеска. С тим у вези расматрају и питање размене становништва са суседним државама. Листови са задовољством поздрављају ову намереру владе.

„Универзул", например, у уводном чланку каже да можоже да буде речи само о размени становништва, а ни у ком случају о измени граница. Лист сматра као најбоље решење да се сви Румуни из Мађарске, Југославије и Бугарске преселе у Румунију, а да се чланови народносне групе поменутих земаља врате у те државе.

По мишљењу листа, померање граница било би после тога мање неопходно него што је то било досада, у другим случајевима, кад је извршена само једнострана измена становништва, док су границе остале непромењене. Лист даље тврди да је нестанком хабзбуршке монархије и отоманског царства коначно решен народносни проблем у средњој и југоисточној Европи.

„Романиа" истиче она места из изјаве г. Манојлеска у којима је министар иностраних послова, с обзиром на уступање Бесарабије, рекао „да се то, што се под извесним околностима могло да деси, никада неће поновити", што поменути лист означава као потребно објашњење.

Г. БОЖИЛОВ НА ЧЕЛУ БУГАРСКЕ ДЕЛЕГАЦИЈЕ ЗА ПРЕГОВОРЕ

Софија, 2 августа. (А. А.) — ДНБ јавља:

Како се сазнајаје, сутра ће се састати бугарски министстар иностраних послова г. Попов и овдашњи румунски посланик г. Филоти. За времe тог састанка биће додирнути претстојећи румунско-бугарски преговори о о питању Добруџе.

Бугарска делегегација за ове преговоре, која треба, како о се овде верује, да започне рад већ почетком идуће недеље у Букурешту, већ је састављена. За вођу делегације наимеменован је министар финансија г. Божилилов.

Огорчење берлинске штампе због бомбардовања Хановера

Берлин, 2 августа. — (А.А.) ДНБ јавља:

Поводом бомбардовања Хановера од стране енглеских авиона, целокупна берлинска штампа изражава своје огорчење.

Листови веле да Енглеска верује да може преокренути судбину ако убија немачке жене и децу. Затим се каже да немачко ваздухопловство бомбардује у Енглеској искључиво луке, бродове, фабрике за наоружање, као и саобраћајне везе.

„Фелкишер Беобахтер" каже да подли напади нису знак самосвести, већ да показује паничан страх због суда који ће доћи за оне који су скривили смрт немачких људи, жена и деце ноћним нападима на немачке градове и села.

„Локаланцајгер" сматра да поступак енглеских авијатичара треба сматрати као „освету на предујам". Они треба да су свесни да ће морати да за овај предујам плате невероватну камату.

У Будимпешти се очекује да ће румунска влада почетком идуће недеље поднети своје предлоге за уређење спорова са Мађарском и Бугарскоом

Лондон, 2 августа. — (А.А.) Рајтер јавља:

Будимпештансински радио саопштио је синоћ, према вестима дописника Мађарске телеграфскеже агенције из Букурешта, да ће рурумунска влада поднети прецизне предлоге за уређење својих спорова са Мађађарском и Бугарском, и то још почетककоом идуће недеље. Будимпештански радио је додао да ће у овим предлозимама бити детаљно изложени сви територијални уступци које је Румунија склонана да учини.

—о—

ЛИСАБОН, 22 августа. — Према вестима из Лондона, у Енглеској се осећа несташица поврћа и воћа. Због тога у близини Лондона основана фабрика која ће израђивати хемиске препарате који садрже витамине поврћа и воћа.

Кризавладе г. Черчила?

Из владе он испали г.г. Идн, Даф Купер, Андерсон и лорд Халифакс

Сан Себастијан, 2 августа. (А. А.) Агенција Стефани јавља:

Према вестима из Лондона, на последњој седници парламента влада г. Черчила добила је слабу већину, тако да се већ говори о претстојећој кризи. У том случају, ако дође до реконструкције владе, лабуристи би добили она министарства која су највише критикована, а то су ресори које држе гг. Идн, Даф Купер, Андерсон, па чак се доводи у питање и опстанак лорда Халифакса, нарочито после погоршања односа са Јапаном.

—о—

У три реда...

БРАТИСЛАВА, 2 августа. — Сходно уредби министарства унутрашњих дела о ограничењу делатности Јевреја, затворени су у Словачкој сви јеврејски хотели и ресторани. (Стефани)

ТОКИО, 2 августа. — Јапански министар иностраних послова г. Мачуока изјавио је претставницима штампе да ће Јапан засада водити политику немешања у европском сукобу. Том приликом г. Мачуока казао је, између осталог, да је безуспешно свако даље настојање Јапана да придобија за своју политику оне силе које му не могу бити пријатељи. (ДНБ)

ВАШИНГТОН, 2 августа. — Демократски посланик г. Велс поднео је конгресу предлог да Сједињене Америчке Државе траже да европске силе које су престале да плаћају ратне дугове Сједињеним Америчким Државама предаду своје поседе у западној хемисфери Сједињеним Америчким Државама (ДНБ)

Многе јединице британске ратне морнарице изненада напустиле Гибралтар и отпловиле ка западу

Тангер, 2 августа. — (А.А.) Агенција Стефани јавља:

Сазнаје се да су многе јединице британске ратне морнарице изненада напустиле Гибралтар и отпловиле ка западу. Ескадра која је отпловила састоји се од три оклопљене крстарице, седам контраторпиљера, пет подморница, два брода-носача авиона и три помоћна брода. Изгледа да је до одласка тих ратних бродова дошло због страха од бомбардовања италијанске авијације, које постаје све ефикасније.

Већи број авиона и прекјуче је летео над Гибралтаром, где је бацио многе бомбе, и поред жестоког дејства противавионске артилерије.

Велики говор г. Молотова
на седмом заседању Врховног совјета СССР

Москва, 2 августа. — Пред оба дома совјетског Врховног савета одржао је јуче по подне, у 17 часова, народни комесар за спољне послове г. Молотов велики говор.

У току свог говора г. Молотов је подвукао да се не може сагледати крај овог рата. Вероватно је да се свет налази само у једној фази тога рата, у коме се сада сукобљавају с једне стране Италија и Немачка, а с друге стране Велика Британија, која ужива подршку Сједињених Америчких Држава.

„Сви ови поменути догађаји нису изменили линију спољне политике Совјетског Савеза. Веран својој политици мира и неутралности Савез Совјетских Социјалистичких Република не узима учешћа у рату" — рекао је г. Молотов.

„Наши односи с Немачком после преокрета који се десио пре скоро годину дана продужују се у онаквом духу како су предвиђени немачко-совјетским споразумом. Совјетска влада спроводи политику најстрожије неутралности према свим могућностима заплета који би могли да настану у односима између Немачке и других држава, а нарочито настоји да унапред отклони могућност сваког спора са Немачком. Доказ тога јесте чињеница да је не само спроведено мирно разграничење између обе силе већ да није ниуколико ослабљен совјетско-немачки споразум о ненападању доцнијим догађајима. Шта више, ови догађаји само су у још већој мери подвукли важност постојања тога споразума и његово гдоцнијег развоја.

У последње време страна штампа, а нарочито енглеска и англофилска, у великој мери рачуна с могућношћу несугласица и размимоилажења између Совјетског Савеза и Немачке, тврдећи да смо ми узнемирени јачањем немачке моћи. Све ове комбинације треба да се још једанпут више демаскирају и одбаце као невероватне и што се тиче нас и што се тиче Немачке. Ми можемо само потврдити да према нашем убеђењу основ на коме су изграђени пријатељски и добри суседски односи између СССР и Немачке остаје и даље чврст и да он нема карактер једне тренутне комбинације која је поникла из случајне конјунктуре, већ да одговара интересима Совјетске Русије и Немачке.

Исто тако треба подвући да су наши односи са Италијом у последње време постали бољи. Приликом измене мишљења у области спољне политике између претставника наше две земље показала се у пуној мери могућност да се обезбеди међусобно схватање.

Исто тако постоји нада да ће се појачати и међусобни трговински односи између обе земље.

Што се тиче совјетско-енглеских односа, у њима није у последње време наступила никаква битна промена. Треба признати да је после свих непријатељских дела Велике Британије против СССР, о којима је било у виде махова речи пред Врховним совјетом, било тешко очекивати повољан развој совјетско-енглеских односа, иако је наименовање г. Крипса на положај британског амбасадора у СССР био очигледни знак жеље Велике Британије да побољша своје односе са Совјетском Русијом.

У погледу наших односа са балканским државама, потребно је на првом месту указати на чињеницу да су створени дипломатски односи са Југославијом.

Ако је с једне стране тачно да до нас није било никакве кривице за то што до сад није било дипломатских односа између Совјетског Савеза и Југославије, с друге стране треба рећи да је до стварања тих односа дошло на предлог југословенске владе, који је предлог усвојен од Совјетског Савеза.

Треба се исто тако надати да ће се наши привредни односи са Југославијом поступно све боље развијати.

У нашим односима са Турском није наступила никаква битна промена Једино је потребно да се каже да документа која су недавно објављена у немачкој Белој књизи бацају незгодну светлост на једну страну делатности развијене у Турској. Објашњења која је по том дао француски амбасадор у Турској г. Масиљи нису била у стању да ма у чему измене значај тих докумената.

У погледу Јапана може да се каже да у последње време наши односи с том земљом показују донекле склоност за нормализовање.

Уопште се може рећи да постоје неки знаци који указују на то да с јапанске стране постоји жеља за побољшањем односа са Совјетским Савезом.

Нећу се задржавати на излагању наших односа са Сједињеним Америчким Државама, ако ни због чега другог, а оно због тога што није могућно да о њима кажемо ма шта добро. Сазнали смо да спољнополитички успеси које је Совјетски Савез постигао у балтичким земљама нешто нису по вољи извесним личностима у Сједињеним Америчким Државама. Међутим, чињеница да власти Сједињених Држава противправно задржавају злато које је Государственa Банк (Државна банка) недавно купио од државних банака Литве, Летонске и Естонске, изазвала је најодлучнији протест наше владе. У овом случају не можемо и да не потсетимо владу Сједињених Америчких Држава, — као и британску владу која је пошла истим путем, — да је она одговорна за те противправне поступке.

Наши односи с великом националном Кином, која се бори за свој опстанак, у знаку су пријатељства и доброг суседства које се оснива на совјетско-кинеском пакту о ненападању.

Велике промене које су настале у Европи услед великог успеха немачког оружја не могу се сматрати као да наговештавају скору ликвидацију рата.

Јачање једне и слабљење друге зараћене стране изазива озбиљне реперкусије не само у Европи већ и у другим деловима света.

Поред Француске, и друге две побеђене земље, — Белгија и Холандија — имају великих колонијалних поседа које сад више не могу да бране онако снажно као раније. Због тога питање нове поделе колонија постаје све акутније. Империјалистички апетити све више расту. То не важи само за Јапан, већ и за Сједињене Америчке Државе, које не оскудевају у љубитељима таквих потеза. Под фирмом „старања о интересима своје хемисфере", та се господа увелико спремају да приграбе колонијалне поседе других земаља на острвима која се налазее близу обала Америчког Континента. Ова околност садашњем рату још већма даје обележје светског империјалистичког рата.

Под таквим околностима, Совјетски Савез мора да покаже изванредну предострожност, водећи рачуна о својој спољној безбедности и појачавајући све своје унутарње и спољне позиције.

Постигли смо нове и велике успехе, али никако не мислимо да се одмарамо и да се умирујемо тиме што је постигнуто. Ако желимо да остваримо нове успехе Совјетског Савеза, треба вазда да имамо на уму речи друга Стаљина који је рекао да „цео наш народ треба да буде у мобилном стању да би могао да погледа у очи опасности војног напада и да нас ни један потез наших спољних непријатеља не би затекао неспремне.

Сви имамо пред очима ову свету дужност, тако да нас никакав догађај неће затећи неспремне и да ћемо према томе бити у стању да извојујемо још даље и још славније успехе Совјетском Савезу."

Г. Брижер стављен на расположење
За новог француског посланика у Београду наименован је г. Морга

Виши, 2 августа. — Службене новине објављују указ којим је г. Брижер опуномоћени министар прве класе у Београду, стављен на расположење. На његово место наименован је г. Морга, опуномоћени министар у Стокхолму.

Није пошло до конференције између сталног трговинског претставништва Совјетске Русије и Дирекције за спољну трговину

Београд, 2 августа. — ДАН је јавио да је 31 јула требало да се одржи прва конференција између претставника Сталне трговинске делегације Совјетске Русије у Београду и Дирекције за спољну трговину. Међутим, сада се сазнаје да до ове конференције није дошло. Наиме, руска трговинска делегација тек је допутовала, па је технички било немогуће да се одржи конференција. Вероватно ће конференција бити одржана касније.

У СУБОТУ ЋЕ БИТИ ПОТПИСАН ПРВИ ТРГОВИНСКИ И ПЛАТНИ СПОРАЗУМ СА СЛОВАЧКОМ

Београд, 2 августа. — Сазнаје се да трговински преговори са Словачком теку под најповољнијим околностима. Дефинитивно су завршени преговори о склапању уговора о платном промету и о туризму. И остали део преговора је завршен и сада се само преговара о контингентима. У упућеним круговима се тврди да ће трговински промет са Словачком бити знатан. Како се сазнаје, први трговински и платни споразум са Словачком биће потписан у суботу 3 о. м.

—ooo—

ИТАЛИЈА ЈЕ ДИГЛА ЗАБРАНУ НА ОКО МИЛИОН КГ. ПАМУКА КОЈИ ЈЕ НАМЕЊЕН НАШОЈ ТЕКСТИЛНОЈ ИНДУСТРИЈИ

Београд, 2 августа. — Како се сазнаје са добро обавештене стране, италијанске надлежне власти известиле су наше надлежне установе да су дигле забрану на извесну количину сировог памука, који је био блокиран у италијанским лукама, односно царинским сместиштима. Према добивеним информацијама, ради се о количини од 3100 бала. Тежина бала креће се између 280—345 кг. пс једној бали. Исто тако се сазнаје да овај памук припада следећим фирмама: Гланеман и Геснер, Тржић, „Југобруна", Крањ, „Интекс", Крањ и Хутер и друг, Марибор.

Планови
француске владе за привредну обнову земље

Виши, 2 августа. — Пројекат француске владе за ослобођавање земље за нормалну производњу још нису објављени, али су ипак у јавности познате главне линије тих пројеката. Као првенствену задаћу влада је поставила поправљање саобраћајног система, који је услед ратних операција јако страдао. Разорене су не само железничке пруге, већ и канали, мостови и цесте. а за ново подизање свих тих постројења потребна су велика фининсиска средства. О финансирању ових радова влада још није донела дефинитивну одлуку. Поред тога влада је себи поставила задатак, да поново подигне све станбене зграде, које су порушене у току трајања рата.

Нарочиту важност посветиће влада аграрној производњи. Како је сада Француска услед енглеске блокаде отсечена од довоза хране, то је потребно да се у погледу исхране постигне аутаркија. То је у Француској толико лакше што пољопривредна производња није достигла максималну висину. У последњим годинама владина аграрна политика ограничила се на подржавању цене само неких продуката као што су пшеница, вино и шећер. Према томе остале су неискоришћене могућности да интервенцијом у производњи подигне принос и других култура. С тога се очекује да ће Француска путем интензивније пољопривредне производње не само успети да покрије у потпуности потребе домаће исхране, већ ће претећи и извесне количине за извоз у Немачку. Поред повећања производње влада ће у подручју пољопривреде такође спровести извесне социјалне мере, које имају за циљ да се сељаци, који су оставили земљу поново поврате на своје раније поседе. Последњих година пре рата било је наиме бекство са земље врло јако.

У погледу спољне трговине Француска ће се прилагодити једном континенталном систему, чија основа ће бити размена француских пољопривредних производа за производе немачке индустрије.

У погледу индустријске политике влада још није узела одређен став. Тешкоће за нормализовање прилика у индустрији врло су велике. Не само да су нова предузећа разорена, него недостатак сировина, губитак иностраних тржишта, неизвесност у погледу финансирања, све су то проблеми које француска индустрија има претходно да реши. Највећу тешкоћу претставља, међутим, чињеница што се највећи део француске индустрије налази у окупираном подручју с тога је потребно да се са окупаторским властима постигне претходно споразум о условима под којима ће јој ова индустрија радити.

Врло важно питање претставља нормализовање банкарског кредитног апарата. С тога је влада наредила да се извесна одељења Министарства финансија врате у Париз као и да се војство осигуравајућих друштава и извесних банака такође врати у престоницу. Знатну тешкоћу претставља питање радне снаге. У једну руку потреба за радницима је врло велика у грађевинској струци код подизања разорених објеката, с друге стране наступиће вероватно пролазна незапосленост упоредо са демобилизацијом војске као и враћањем избеглица.

Да ли сте измирили претплату?

Пешадиски пук Краљеве гарде славио је успомену на дан када је образована прва чета „гвардија“

Београд, 2 августа. — Пешадиски пук Краљеве гарде прославио је јуче свечано своју славу као успомену на дан када је кнез Милош Обреновић 1829 године образовао прву чету „гвардија“ од које је временом постала наша елитна јединица. По завршетку обреда командант пука, пуковник г. Петар Симић одржао је војницима говор. Слави су присуствовали гувернер Њ. В. Краља и начелник Главног генералштаба, армиски генерал г. Петар Косић и други високи официри, и од чланова Краљевске владе министар војске и морнарице, армиски генерал г. Милан Недић, министар грађевина г. др. Миха Крек, министар социјалне политике г. др. Срђан Будисављевић и министар за физичко васпитање народа г. Душан Пантић. Присуствовали су и претставници власти, удружења и установа.

Прописана је Наредба о олакшавању снабдевања градова огревним дрветом

Београд, 2 августа. — Министар трговине и индустрије прописао је Наредбу о олакшању снабдевања градова огревним дрветом. Том наредбом регулише се довоз дрвета у градове, тако да се обезбеђује продаја по истим ценама како дрвета добијена из оближњих крајева, тако и дрвета које је довезено из удаљенијих крајева. То се постиже давањем премија за плаћање подвоза дрвета из удаљенијих крајева, а средства за давање ових премија стварају се наплаћивањем возаринске разлике на дрво које је увезено из мање удаљених крајева.

Укинута је година бесплатног стажа за адвокатске приправнике

Београд, 2 августа. — Једна од финансиских одредаба буџетских дванаестина одређује да адвокатским приправницима за време једногодишње приправничке службе код редовног суда, такозваног „судског стажа“, припада месечна награда од 1.000 динара. Услов за добијање награде је да сваки адвокатски приправник пре доласка у суд већ има најмање две године адвокатског стажа.

Проучава се питање ревизије Закона о државном рачуноводству

Београд, 2 августа. — Питање ревизије, односно доношења новог Закона о државном рачуноводству актуелно је већ неколико година. Сваке буџетске године посредним путем давана су обећања да ће се приступити ревизији овога закона, која је неопходна не само за државно газдинство, него и за привреду. Међутим, ревизија Закона о државном рачуноводству, и поред горњих обећања, није извршена.

Сада се сазнаје да се на надлежном месту најозбиљније проучава питање радикалне ревизије Закона о државном рачуноводству. На том истом месту подвлачи се да ће овом приликом до ревизије заиста доћи, јер то изискују не само интереси држав их финансија, него и интереси народне привреде, па према томе нема разлога да се ово питање поново одлаже.

Једна лепа верско-национална свечаност

У Бачкој Тополи је на врло свечан начин освећена нова српска православна црква

У присуству изасланика Њ. В. Краља, генерала г. Чедомира Станојловића, бана г. др. Бранка Кијурине, команданта 3 Армије, генерала г. Милорада Петровића и мноштва народа, нову цркву је осветио епископ бачки г. др. Иринеј

Бачка Топола, 2 августа. — Данас је у Бачкој Тополи, уз огромно учешће народа из целе околине, обављена једна изванредно лепа верско-национална свечаност. У присуству изасланика Њ. В. Краља, команданта Потиске дивизиске области, генерала г. Чедомира Станојловића, бана Дунавске бановине г. др. Бранка Кијурине, те других званичних претставника, епископ бачки г. др Иринеј Ћирић осветио је новоподигнуту српску православну цркву.

Нова црква у Бачкој Тополи

Епископу бачком г. др. Иринеју приређен је свечан дочек

Бачка Топола била је још од јуче одевена у свечано рухо. На улицама су подигнути славолуци а све куће искићене су државним заставама. Епископу бачком г. др. Иринеју, који је допутовао још јуче после подне, око пет часова, приређен је врло свечан и топао дочек. На граници Бачкотополског среза, епископа г. др. Иринеја, који је допутовао у пратњи члана Црквеног суда, проте г. Георгија Угришића, дочекао је и поздравио сремски начелник г. Младен Прешић.

Епископ г. др. Иринеј довезао се потом, у пратњи г. Прешића, четвороприпрегом у варошицу, где га је сачекало грађанство, на челу са претседником општине г. Миланом Маркушевим, као и многобројни претставници месних друштава и организација.

Пред новоподигнутом црквом епископа бачког г. др. Иринеја дочекало је многобројно свештенство из околних места, на челу са архијерејским замеником из Сомбора, протом г. Владиславом Алексићем. Ту је, у име свештенства, епископа г. др. Иринеја поздравио г. Алексић а у име Српске православне црквене општине бачкотополске претседник г. Милиној Стајић, трговац.

ОСВЕЋЕЊЕ НОВИХ ЦРКВЕНИХ ЗВОНА

После кратког молепствија, епископ г. др. Иринеј осветио је нова црквена звона, после чега је отслужено свечано бденије, на којем је појао хор богослова. Молепствију и бдењу присуствовало је мноштво верних из Бачке Тополе и околних места.

Јутрос рано почеле су да пристижу у Бачку Тополу велике групе наших колониста са околних насеља: Ђегушева, Каркатура, Томиславаца, затим из Бачког Соколца, Хаџићева и Емушића. Кошни горштаци, становници ових напредних насеља, са видним радошћу окупљали су се око лепо о ограђене црквене порте, дивећи се импозантном изгледу тог новог храма, који је с сграђен у византиском стилу. Нова цркрква је једна од најлепших у Војводини, а подигнута је захваљујући помоћи из Штедионице Дунавске бановине, која је је највећим делом допринела за њену изгзградњу. Ванредно успели иконостас цркве ве израдио је млади иконописац г. Младен Цигурски.

ЕПИСКОП П Г. ДР. ИРИНЕЈ ОСВЕЋУЈЕ ХРАМАМ У ПРИСУСТВУ ЗВАНИЧНИХ П ПРЕТСТАВНИКА, ИЗАСЛАНИКА А СВИХ ДРУШТАВА И УСТАНОВАЗА И МАСЕ СВЕТА

Већ пре 9 часова, црква, заједно са портом и целимим простором пред њом, била је прекриљена масом света. Испред цркве била је поспостројена и једна почасна чета пешадије нана челу са заставом и војном музиком, очочекујући долазак изасланика Њ. В. Кра̂раља. Међу првим званичним претставвницима из Новог Сада стигли су јутрос с изасланици Штедионице Дунавске бановизине, претседник управног одбора г. др. Томома Јовановић и генерални директор г. Живорад Богдановић.

Долазак бана г. др. Бранка Кијурине, који је допутовао у пратњи шефа отсека јавне безбедности г. др. Вељка Мојмировића, био је тогопло поздрављен.

Мало доцније с стигао је, такође сдачно и топло поздрављен, командант Прве армиске области, ардмиски генерал г. Милорад Петровић у пратњи начелника штаба, бригадног генералштабног генерала г. Тодора Милићевивића.

У 9 часова стстигао је колима из парохиског дома, у коме је преноћио, епископ г. др. Иринеј. Пред црквом су га дочекали и чланови одбора црквене општине, и претставници месних власти и многобројно свештенство, на челу са протом г. Алексићем. Одмах потом епископ г. др. Иринеј отпочео је обред освећења храма уз асистенцију проте г. Алексића, проте г. Угришића, затим свештеника из околних места гг. Тодора Јовановића, Станише Михајловића, Милана Вукосављевића, Радована Абрамовића, Сувачаревића, месног пароха Петра Димитријевића и ђакона Ердељана и Павловића.

Свечаном освећењу храма и архијерејској литургији присуствовали су претставници власти, друштава и корпорација. На челу претставника војних власти присуствовао је командант пешадије, генерал г. Димитријевић, са штабом виших и нижих официра. Између осталих били су присутни сремски начелник г. Младен Прешић, претседник општине г. Милан Маркушев, општински бележник г. Арон Јаковљевић, школски надзорник г. Љубомир Ћосић, сремски подначелник г. Александар Шуваков, управитељ основне школе г. Трбојевић и други.

СВЕЧАНИ ДОЧЕК ИЗАСЛАНИКА Њ. В. КРАЉА

Тачно у 10 часова стигао је изасланик Њ. В. Краља, командант Потиске дивизиске области, генерал г. Чедомир Станојловић, у пратњи начелника штаба Дивизије, генералштабног потпуковника г. Анђела Сабатиа.

Маса света која није могла да добије места у цркви поздравила је долазак изасланика Њ. В. Краља бурним поклицима Њ. В. Краљу и члановима Краљевског Дома, приредивши истовремено и овације нашој војсци, док је генерал г. Станојловић обилазио почасну чету. Одмах потом изасланик Њ. В. Краља заузео је почасно место у цркви с десне стране, поред певнице, па је црквени обред продужен.

На крају архијерејске литургије обављено је свечано резање колача, те је том приликом епископ бачки г. др. Иринеј одржао леп говор о значају данашње народне светковине. После завршене свечане архијерејске литургије, на којој је појао хор карловачких богослова, званични претставници су присуствовали свечаном ручку који је приређен у њихову част.

Министар г. Бешлић разгледао радове на изградњи дунавског кеја

Министар саобраћаја инж. г. Никола Бешлић допутовао је данас пре подне у Нови Сад и у друштву претседника општине г. др. Милоша Петровића разгледао радове на изградњи дунавског кеја.

ПРЕТПЛАТИТЕ СЕ НА ДАН!

УЗ МЕСЕЧНУ ПРЕТПЛАТУ ОД 24.— ДИНАРА ДОСТАВИЋЕМО ВАМ, ПРЕКО НАРОЧИТИХ РАЗНОСАЧА НОВОСАДСКО ИЗДАЊЕ ДАНА У СТАН ОДМАХ ПО ИЗЛАСКУ ЛИСТА ИЗ ШТАМПЕ.

Аутомобилски пук и Први ваздухопловни пук прославили су свечано своју славу св. Илију

Данас пре подне, Аутомобилски пук Прве армиске области у Петроварадину прославио је своју славу, у присуству команданта Армије, армиског генерала г. Милорада Петровића и претставника власти, удружења и установа

Госте су дочекали официри пука на челу са домаћином славе, заступником команданта пука, мајором г. Драгољубом Ерићем.

Освећење воде и сечење славског колача обавио је војни свештеник г. Ђорђе Будишин са командантом г. Ерићем, једним подофициром и једним редовом. Затим су отслужили службу Божју римокатолички војни свештеник г. Алојзије Краљић и имам г. Мухарем Хасанбеговић.

Командант пука, мајор г. Ерић одржао је затим говор у коме је потсетио на дан када је, 1909 године, десет војника било упућено у Швајцарску да науче шофирање и када је предратна српска војска купила првих десет аутомобила. Г. Ерић је приказао развој аутомобилизма у српској а после и у југословенској војсци.

Пошто је отсвирана државна химна, аутомобилски пук продефиловао је пред командантом Армије, генералом г. Петровићем и осталим гостима. Парадом је руководио капетан друге класе г. Павао Јока.

Слави су присуствовали изасланик г. Бана, начелник Техничког одељења Банске управе инж. г. Ђорђе Гаспарини, потпретседник општине г. др. Обрад Милутиновић, изасланик г. Епископа бачког, архијерејски намесник г. Владислав Јанкулов, управник полиције г. Тодор Војновић, градски већник г. др. Милан Матић и претставници јавног живота.

Слави су присуствовали претставници свих родова војске: помоћник команданта Потиске дивизиске области, бригадни генерал г. Ђорђе Дединац; начелник штаба Прве армиске области, бригадни генералштабни генерал г. Тодор Милићевић, командант артилерије, бригадни геенерал г. Вуко Лепетић и други високи официри новосадског гарнизона.

На крају је гостима служена закуска.

Слава Првог ваздухопловног пука

Данас пре подне, на цивилном аеродрому, на свечан начин је прослављена слава Првог ваздухопловног пука. Госте су дочекали командант Прве ваздухопловне базе, ваздухопловни пуковник-пилот г. Тодор Узелац, затим домаћин славе, командант Првог ваздухопловног пука, ваздухопловни пуковник г. Стјепан Буразовић, помоћник команданта Првог ваздухопловног пука, ваздухопловни мајор-пилот г. Родољуб-Дуле Бисић са официрима Првог ваздухопловног пука.

Командант Прве армиске области, армиски генерал г. Милорад Петровић, у пратњи начелника штаба Прве армиске области, бригадног генералштабног генерала г. Тодора Милићевића и генерала гг. Вука Лепетића и Ђорђа Дединца, стигао је тачно у 10 часова. Генерал г. Петровић обишао је постројене војнике и честитао им славу. После тога почело је освећење водице и славског колача.

Присуствовали су изасланик г. Бана начелник Банске управе г. Ђорђе Гаспарини, потпретседник општине г. др. Обрад Милутиновић, срески начелник г. Сава Јаковљевић, потпретседник Обласног одбора Црвеног крста г. др. Јован Ненадовић, одред четника и многобројни угледни грађани и претставници удружења и установа.

Слави су присуствовали претставници свих родова војске. Запажени су командант Жандармериског пука, пуковник г. Јанковић и његов помоћник, потпуковник г. Ковачевић, затим командант Базе речне флотиле, капетан бојног брода г. Мирко Плајвајз и други.

После богослужења које су обавили православни и римокатолички свештеници и муслимански имам, командант Првог ваздухопловног пука, пуковник г. Буразовић у лепом говору истакао је важност славе и одао почаст херојима који су у колевци југословенске авијације положили своје животе за слободу нашег неба. Потом је изведен дефиле пред командантом Прве армиске области, армиским генералом г. Милорадом Петровићем и пред осталим гостима. Дефилеом је командовао ваздухопловни капетан друге класе г. Ненад Димић.

После успешног дефилеа служена је гостима закуска у једном великом хангару цивилног аеродрома.

Државни службеници Среза тителског оснивају своју кредитну задругу

Тител, 2 августа. — На позив г. Николе Кирића, учитеља у Тителу, одржана је конференција чиновника у Тителу ради оснивања чиновничке Кредитне задруге. На конференцији је донесена одлука да се оснује чиновничка Кредитна задруга, па се одмах приступило уписивању чланова. До сазива оснивачке скупштине, која ће се одржати у недељу, 4 августа, пре подне у 9 часова, у Тителу, наставиће се са уписивањем, а на скупштини извршиће се избор управе.

Ова акција наишла је на разумевање код свих чиновника како у Тителу тако и у целом срезу. **(Дан)**

ПОМЕН НАРОДНОМ ДОБРОТВОРУ ДУШАНУ РАДИЋУ У СУБОТИЦИ

Суботица, 2 августа. — У недељу, 4 о. м., у 11 часова, приређује у Св. Вазнесенском храму Српска православна црквена општина у Суботици свечани парастос народном добротвору Душану Радићу. Помену овом великом народном добротвору присуствоваће сродници, стипендиски питомци, претставници Црквене општине, као и многобројни покојникови поштоваоци. (Дан)

Завршен је штрајк металских радника у предузећу Браће Крамер

Интервенцијом Југораса радници су постигли повишење плата од 10—25 од сто

У понедељак и четвртак вођени су преговори између радника штрајкача, односно подружнице Југораса, и претставника предузећа Браће Крамер у Новом Саду. Преговоре је водио инж. г. Јован Поповић, инспектор рада Банске управе, који је са своје стране уложио много труда да се преговори окончају са успехом и да се изађе у сусрет оправданим радничким захтевима. Преговорима је исто тако присуствовао и претставник Радничке коморе у Новом Саду г. Никола Мамутовић.

Најзад се дошло до споразума, пошто је предузеће пристало да потпише колективни уговор и да повиси радничке плате са 10, 15, 20 и25%.

Радници који су очекивали резултат преговора у великој сали Радничке коморе, дочекали су вест о постигнутом споразуму са урнебесним клицањем Југорасу, његовом претседнику г. Драгиши Цветковићу и функционерима Месне подружнице Југораса.

Са овим је штрајк завршен, те ће данас после четири дана штрајка, 300 радника опет наставити свој нормални рад.

Неколико сумњивих пожара у околини Петровграда

Петровград, 2 августа. — У околини Петровграда избило је јуче неколико пожара, за које постоји сумња да су подметнути.

У Српској Црњи изгорела је слама Максе Јовина, а неколико минута доцније и слама Душана Дукина. Оба дворишта су удаљена једно од другог. Штета износи укупно око 4000 динара. Оба оштећена сматрају да је ватру подметнуо Светозар Јосимов, с којим су одавно у завади, те су против њега поднели пријаву.

У Нинчићеву је избио пожар у кући Душана Мијајева, ратара. Изгорела је кућа, у вредности од 15.000 динара. Ватра се проширила и у суседно двориште Немање Јосимова, коме је изгорела ограда и слама, у вредности од 2000 динара. Жандармерија води извиђај, пошто постоји сумња да се ради о злонамерној паљевини. (Дан)

Упражњено је место бележника у Општини банатскотополској

Банатска Тополa, 2 августа. — Упражњено је место општинског бележника у Банатској Тополи. Општинска управа сада је расписала натечај за попуњавање овог места, с тим да се молбе имају поднети до 27 августа. **(Дан)**

Кад се двојица потуку а трећи долази да их развади...

Два случаја из данашње новосадске полициске хронике показују да ова улога није благодарна

На Ветернику су се јуче после подне посвађали земљорадник Милош Божин и радник Стеван Леко око неког дуга. Леко је био узрујан те је напао Божина и запретио му да ће га убити. Између њих је дошло до туче, у којој је Леко извадио нож и ранио Божина у леву руку. У том тренутку наишао је земљорадник Живан Јанковић, који се умешао, да би их развадио, али је Леко сада пустио Божина и окомио се на Јанковића. Јанковић је имао при себи секиру, те је њоме замахнуо и ударио Леку по глави.

Рањеницима је одмах указана лекарска помоћ. Леко је задржан у полицији, јер је био пијан и даље је изазивао свађу.

Друга туча одиграла се синоћ, око 20 часова, у крчми Бранка Бранчића, на Бранчићевом Насељу. Ту су се потукли продавац лимунаде Суљо Хаџалић и алвација Хусо Шиљак. Хаџалић је потегао нож и ударио Шиљка у леву руку. У тучу се умешао стражар, који је покушао да их развади. Али, као и у горњем случају, и овде је овај трећи много рискирао. Чим се стражар умешао, Суљо и Хусо су одмах престали да туку један другога и обојица су се бацили на стражара. Стражару је ипак успело да обојицу предведе у полицију.

За заштиту ситне корисне дивљачи

Овогодишњи лов на зечеве и јаребице биће ограничен

Услед прошле необично јаке и дуге зиме, и каснијих поплава и других елементарних непогода, бројно стање ситне корисне дивљачи јако је опало нарочито су зечеви и јаребице страдали местимично чак и до 80—90 процената.

Из горњих разлога, а на основу § 38/IV тач. 17 Зак. о банској управи и § 18 Закона о лову, бан г. др. Кијурина донео је решење да се забране сви друштвени, кружни и други ловови на зечеве, у којима би учествовало више од три ловца. Лов на зечеве дозвољава се само почев од 16 октобра па до 31 децембра 1940 с тим да сваки ловац може устрелити највише два зеца недељно. Подробнији ред лова прописаће Савез ловачких удружења, према месним приликама.

Лов на пољске јаребице одобрава се од 1 септембра до 15 децембра закључно.

Друштвени ловови и хајке могу се држати само на основу нарочитог, писменог одобрења Банске управе. Образложене молбе у ту сврху имају се благовремено упућивати, преко надлежне првостепене управне власти. Шумарском отсеку Кр. банске управе, који ће своје решење донети по саслушању надлежног Савеза ловачких удружења.

Ово решење важи за цело подручје Дунавске бановине, за наредну ловну сезону 1940-41 године.

Редовно купање у Новосадској јодној минералној води чува Ваш организам од реуме

ПЕТРОВГРАДСКА ХРОНИКА

У гостионици Пантовића у Петровграду пио је Илија Датин, ратар, са Мирком Мачетићем, ратаром, који му је украо из џепа 980 динара. Датин је поднео пријаву полицији, која је ухапсила Мачетића. Код њега је пронађен украдени новац. Против њега је поведен кривични поступак.

Пријавио је полицији да му је нестала 14-огодишња ћерка петровградски надничар, Душан Кеврешан. Полиција је предузела трагање, те ју је пронашла у Клеку, где је живела са сеоским момком Живом Тапавичким. Девојчица је враћена родитељима, а против Живе поведен је поступак.

Са бицикла је пао и сломио десну руку 12-огодишњи Петар Бузат, из Старе Ечке.

Тешко је настрадала при раду на вршалици 20-огодишња девојка из Српског Итебеја Златинка Марков. Док су превозили вршалицу из једне куће у другу, Златинка је пала са вршалице управо под точкове, тако да су јој ови прешли преко ногу. Обе ноге су јој сломљене. У тешком стању несрећна девојка превезена је у Бановинску болницу у Петровграду.

Своју рођену ћерку 14-огодишњу Терку Раду, пријавила је полицији петровградска Циганка Јелка Раду. У пријави је навела да је Терка побегла од куће и са собом однела 500 динара, а сада живи у Клеку са Жиблијем Раду Ферковићем.

Самоубиство је покушао да изврши петровградски ковач Јосиф Амбо, стар 20 година. У гостионици Кајлбах, на очиглед гостију, убо се ножем четири пута у груди. Одмах је пренет у болницу, где му је указана лекарска помоћ. Његове повреде су лаке природе.

Са кола која је оставио пред једном гостионицом у Петровграду украден је капут петровградском ратару Стевану Алексинцу. Крађу је пријавио полицији, која трага за крадљивцем.

Похара је извршена прошле ноћи у стану петровградског ратара Јосифа Крајнера. Из једне кутије обијач је однео 280 динара, ручни сат са ланцем и новчаник са 80 динара. Полиција трага за обијачима. Изгледа да је ову крађу извршила обијачка банда малолетника, која је крала у Тамишкој улици

ТУЧА МЕЂУ ЖЕНАМА У БАНАТСКОМ ДУДУШАНОВЦУ

Учитељице г-ђе Марков и и Миличић у дворишту школе у Банатском Д Душановцу истукле г-ђу Викторију М Марушић

Г-ђа Марушић тврди да су је учитељице оборилe на земљу и чупале јој косу

Петровград, 2 августа. — У Банатском Душановцу одиграла се јуче туча, у којој су узеле учешћа тамошње учитељице гђе Марија Марков и Славија Миличић, које су истукле гђу Викторију Марушић.

Гђа Славија већ одавно не живи у добрим односима са гђом Викторијом. Викторијина ћерка чувала је јуче гуске у школском дворишту. Када ју је опазила гђа Славија, повикала је како исказује Викторија: „Што те шаље мај ка овамо са гускама! Она је највећа гуска!". То је чула гђа Викторија, која се налазила у близини. Она се овим речима нашла увређена, те је гђи Славији добаобацила неколико увредљивих речи. Гђа ђа Славија је одговорила једнако увреде дљивим речима. На то је гђа Викторија ја замахнула ташном да удари Славију. А Међутим, гђа Славија је избегла ударарац и, како изјављује гђа Викторија, по почела да је туче. Уто је наишла учитељица гђа Марија Марков, која је брзрзо притекла у помоћ гђи Славији која ја се рвала са Викторијом. Обадве су у сложно почеле да туку Викторију, с, оборилe су је на земљу и чупале јојјој косу. Викторија је, како тврди у прпријави коју је против учитељица поднелела жандармерији, успела да се ослобободи тек онда када је дошао њен муж и и растерао учитељице.

Банаћани предвиђају да ће и ова зима бити дуга и оштра

јер је багрем процветао по други пут

Петровград, 2 августа. — У Лукином Селу, Конаку и неким другим местима багрем је процветао по други пут. Цвет се појавио при врху крошње дрвећа и привлачи на себе општу пажњу. Људи уверавају да је то знак да ће и ова зима бити дуга и оштра. Тврде да је и прошле годицине багрем цветао два пута, па је зимаа заиста била тешка. Међутим, претпрошле године то се није десило. **(Дан)**

—o—

Петровградски ратар тукао једну жену толико дуго док није пала онесвешћена

Петровград, 2 августа. — Емилија Шовачев, домаћица, стара 40 година, поднела је полицији пријаву против Славка Момирског, ратара. У пријави наводи да је јуче увече седела пред кућом, када је наишао Момирски и без повода почео да је вређа и туче. Побегла је у двориште, али је он потрчао за њом, ухватио је за косу и извукао је на улицу. Ту ју је даље толико тукао, док није пала у несвест. (Дан)

КРАЂА КОЊА У БАЧКОМ ЈАРКУ

Бачки Јарак, 22 августа. — Прошле ноћи са салаша Јожефа Крума, који се налази у кањском хатару, непознати лопови одвели су у из притворене штале два коња, који вреде 8.000 динара. Жандармерија је е одмах повела енергично трагање за а дрским крадљивцима.

ПРЕМЕШТАЈ ПОЛИЦИСКОГ ЧИНОВНИКА

Бела Црква, 2 августа. — Г. Живан Ђурић, бановинскски канцеларски чиновник код Среског г начелства у Гроцкој премештен је у истом својству у Претстојништво градске полиције у Белој Цркви. **(Дан)**

Како је Циганин из Петровграда преварио једног Итебејца и како је на крају доспео у руке полиције

Петровград, 2 августа. — Андраш Варга, ратар из Итебеја, поднео је пријаву полицији против Јована Златана, Циганина из Петровграда, због преваре. Циганин му је, наиме, продао једног коња за 2.200 динара. Када је погодба већ била закључена, Циганин је почео да га наговара да узме од њега другог, бољег коња. Толико га је убедљиво наговарао, да је Варга на крају пристао. Циганин је примио новац за коња и одвео собом коња, с тим да од куће доведе другог, бољег коња. Међутим, то је био само трик да оде са новцем, јер му коња није довео.

Када је Циганин дошао у Петровград, срео се на Житном тргу са оријенталским посластичарем Шаћиревићем с којим се због неких старих рачуна посвадио, па је почео да туче Шаћиревића по глави. Овај је хтео да се брани, али је Циганин извадио из џепа револвер и уперио га на Шаћиревића. Уз помоћ пролазника дозвана је полиција, која је Злагана ухапсила. (Дан)

Убица Коњо из Старог Бечеја тврди да је злочин извршио у нужној одбрани

Истражни судија новосадског Окружног суда одредио је истражни затвор против Шандора Коња, из Старог Бечеја, који је ножем убио Имра Ковача, о чему је ДАН писао. Коњо се брани да није имао намеру да убије Ковача и да је злочин извршио у нужној одбрани.

Дављење у Тиси код Перлеза

Петровград, 2 августа. — У близини Перлеза удавио се у Тиси за време купања Иштван Кипер, стар 17 година, који није умео добро да плива. Купао се поред саме обале, али га је вода занела мало даље према средини реке. Ту се преварио и хтео да устане, па је упао у воду и удавио се. **(Дан)**

ПОДЛИСТАК »ДАНА«

Словачка република има 160 разних новина и часописа

Братислава, августа. — Иако је после оснивања самосталне словачке државе и после обустављања рада политичких странака, кад је уведен систем једне странке, у Словачкој престало да излази неколико дневних листова које су издавале политичке странке, у Словачкој републици још увек има доста разних новина и часописа. Према статистици, у Словачкој републици излази данас око 160 разних новина и часописа. Број дневних листова износи седам, од чега су четири дневна листа словачка, два су мађарска и један немчки. Престали су да излазе четири словачка дневна листа а један дневни лист излази сада само једанпут недељно. Рачуна се да се словачки дневни листови штампају у преко 100.000 примерака, док се мађарски штампају у 20.000 а немачки у 10.000 примерака. Словачки дневни листови који данас излазе јесу ови: прва излази Словенска правда, која излази у 11 сати пре подне, после подне у 7 сати излази Словак, који је главни орган Хлинкине словачке људске странке и владе. Остала два словачка дневна листа излазе изван Братиславе, и то Словенска политика у Жилини а Словенска слобода у Прешову. Обадва листа излазе ноћу. У Братислави излазе осим тога два мађарска дневна листа, и то Уј хирек у 12 сати и Ешти ујшаг, који има два издања, и то једно у 19, а друго у 23 часова. Немачки дневни лист Гренцботе има исто тако два издања која излазе у 22 и 24 часова.

Осим дневних листова у Словачкој излазе и недељни листови којих има укупно 65, од којих у Братислави излази 32. Недељни листови већином имају карактер политички, привредни или културни. Издају их или новинарска концерни или Хлинкина словачка људска странка. Има и врло много локалних недељних листова, јер скоро свако веће место има свој недељни лист. Треба поменути и орган Хлинкине гарде Гардиста, онда орган младе словачке генерације Наступ, и илустровани недељни лист Нови Свет. Од локалних недељних листова најпознатији је лист Народни новини који излази у Турч. Св. Мартину већ преко 70 година а чији су сарадници у прошлости били не само готово сви словачки новинари, него и сви словачки књижевници и јавни радници, јер је за време Мађарске овај лист дуго времеена био једини словачки лист.

Месечних листоова има у Словачкој врло много. Издају их разне организације, удружења, црквене општине, издавачка предузећа, министарства итд. Има неколико литтерарних месечних часописа, филозофских, педагошких, правних, лекарских, привредних, верских итд. Међу месечним часописима треба на првом месту поменути књижевни часопис Матице словачке Словенске похлади, онда орган Удружења светога Војтеха Култура, орган Удружења словачких књижевника Елан, часопис млађих словачких књижевника Нове слово итд. Осим тога треба поменути часопис Словенске војске, Католички учитељ, Евангелички учитељ итд. Немци исто тако имају неколико својих месечних часописа.

Као што се води брига о обавештавању словачког становништва о догађајима у иностранству преко СТК (Словенска главова канцеларија), исто тако води се рачуна и о обавештавању иностранства о Словачкој. САК за информацију иностранства издаје у неколико језика Словак-прес, Немачка странка издаје за информацију Немачке и иностранства „Дојче Пресебрифе аус дер Словакај" (ДПС). Осим тога у Словачкој излази још неколико кореспонденција за редакцију, у које треба поменути привредне и културне вести СТК, онда Привредну кореспонденцију Довус, Социјални преглед итд. Неки словачки листови имају своје дописнике у иностранству а у Братислави исто тако ради неколико дописника страних листова.

ПРИВРЕДНЕ ВЕСТИ

НОВО ДРУШТВО ЗА ИЗВОЗ ПАПРИКЕ И ВОЋА У МАЂАРСКУ

Будимпешта, 2 августа — У Будимпешти је основано једно ново друштво „Себоек анд Кабакетиа“ са капиталом од 10.000 пенга. Друштво ће се бавити извозом мађарског воћа и паприке.

ПРЕДУЗЕЋЕ „ИМАЛИН“ У ЗЕМУНУ ОБУСТАВИЛО РАД

Београд, 2 августа. — Сазнаје се да је обуставило рад индустриско предузеће „Ималин“ у Земуну. Предузеће је израђивало маст за чишћење обуће, паркета и метала и остала хемиска средства за кућну употребу. Власник предузећа био је г. Марко Албахари из Београда.

КОЊУКТУРНО СТАЊЕ МАЂАРСКЕ ПРИВРЕДЕ

Од краја 1938 год. на овамо стање мађарске привреде исказује непрекидан полет. Поправљање привредног стања последица је како добре жетве тако и великих инвестиција које врши држава, а најзад и територијално проширење довело је до поправљања саме привреде.

Поправљање привредних прилика разабире се из сталног повећања броја осигураних радника.

Услед територијалног проширења Мађарска је добила крајева који произво де знатне количине сировина, услед чега су мађарске увозне потребе у дрвету за гориво смањене за 95 од сто, а у дрвеном угљу за 89 од сто. Упоредо с тим повећан је мађарски пољопривредни извозни вишак за 31.6 од сто. Услед повећане индустриске делатности у земљи порасле су мађарске увозне потребе у угљену и коксу за 55 од сто, у гвозденој руди за 25 од сто, у хартији и аутомобилима за 150 од сто и синтетичном предиву за 100 од сто. Услед повећане потрошње индустриских артикала у земљи смањено је учешће индустриских производа у укупном мађарском извозу на 19.6 од сто у прва два месеца ове године од 30 од сто у одговарајућем времену 1939 год. и 38 од сто у истом раздобљу 1938 год.

Поставља се питање да ли неће у Мађарској да наступи велики застој чим буде завршен државни инвестициони план као и када попусти тражња за аграрним производима на иностраним тржиштима. Предвиђа се, међутим да ће у наредним годинама грађевинска делатност бити знатно повећана, будући да је она у току ове као и прошле го дине необично мала. У поређењу према 1938 год. број завршених станова у 1939 год. био је за 30 од сто мањи, у првом полугођу ове године чак за 38 од сто. Грађевинска делатност ове године заостаје за 19% чак за 1931 годином, која је у грађевинском погледу била врло слаба.

НОВЕ ОТКУПНЕ ЦЕНЕ ЗА СЕМЕ ЛАНА И РИЦИНУСА ЖЕТВЕ 1940

Београд, 2 августа. — Министар трговине и индустрије на основу Уредбе о снабдевању индустрија семенског уља уљаним семеном донео је решење по коме су утврђене нове откупне цене за семе од лана и рицинуса овогодишње жетве.

Према овом решењу за ланено семе одређена је нето цена од дин. 440 за 100 кг. произвођачке робе а за семе од рицинуса нето дин. 500 за 100 кг ољуштеног семена — произвођачке робе.

ФЕЉТОН »ДАНА«

ДА БИ ИМАЛА ПРАВО

Фредерик Буте

Млађи пар. Он око тридесет седам, она тридесет година. Имућни људи. Имају лепу, сигурну ренту. Он адвокат, али не мора да ради толико због новаца, колико због угледа у очима своје жене.

Како се много не отима, послови бог зна како не иду. У браку су већ три године. Он осим два три свршена посла испод хиљаду франака није више ни зарадио за све то време.

Једнога дана он долази радостан, необично узбуђен, црвен у лицу, види се нешто велико кува у себи; а уздржава се, ћути да прсне, прави се као да није ништа било.

И он, док обично увек у вече говори опширно жени о својим плановима и надама у послу, који се обично никада не остварују, овога вечера почео је да говори о лепом времену.

— Шта је то, Едмонде? прекида га госпођа Перен. Немој да се измотаваш! Нешто има повољно, видим ја...

— Ах, ништа нарочито, ситница, одговара Едмонд као узгред. Онај мој посао са Терашом завршио сам. Говорио сам ти о томе ... Свршен је.

— Шта? Свршен посао? узвикну она радосно! Ах, како сам радосна!

Баци му се у загрљај. Г. Перен настави хладно, уздржљиво, као да сваког дана говори о завршеним пословима.

— Ох, како ти то узвикујеш „свршен посао“! Ситница, није то нешто „екстра“. Тек осам хиљада франака. Али имам ја већих послова у комбинацији.

— Мани комбинације! Ти си сада успео у једноме послу, и то је факат! Ах како сам задовољна! А кад ћеш да примиш хонорар?

— Сутра. Него немој после вечере да заборавиш да ми даш оно писмено, које сам оставио код тебе. Однећу га сутра изјутру код Дирија. Он ће ми према томе писмену, исплатити хонорар.

— Како писмено?

— Ама оно, које сам ти поверио. Гласи на 8000 франака.

— Ниси ти мени ништа поверио.

— Ама како, кад сам ти га дао. Још сам ти казао да га затвориш у твоју фијоку за накит.

— Боже сачувај. Сећам се баш добро да си ми га показао и да си га предамном ставио у свој портфељ. Погледај, тамо ћеш га наћи.

Г. Перен, који се више није правио флегматичан, и чије су руке дрхтале, извади из унутарњег џепа свој портфељ. Важно писмено није било у њему.

— Ето видиш, ето видиш, рече му жена.

— Ти си га несрећнице изгубила, заурла он.

— То није истина!

— Ти си луда! Ја сам ти га дао. Он је сигурно у оној фијоци.

— Ама рекла сам ти да није! Ти ми га ниси дао! Уосталом погледај.

Одјурише заједно до писаћег стола, отворише фијоку и не нађоше ништа у њој.

— Ти си луд, господине! Ти ниси више низашта. После толико времена, свршиш ипак један посао, први твој посао. Зарађујеш осам хиљада франака! И кад потражиш признаницу, ти видиш тек онда да си ту признаницу изгубио! Ти си господине адвокате, магарац, прави магарац!

Док је он стајао збуњен, суманут, оч[illegible] у исто време, неверујући више ни себи да је дао тај важни документ својој жени, и ако је то дотле знао сасвим сигурно, — она је викала, праскала, врискала, плакала.

Тога дана није било вечере ни спавања. И то се продужило данима. Он је био лудак, будала, пропалица, излапео човек! Она тиранин, мучитељ, хијена!

Осам хиљада франака изгубити тек тако!

Осам дана доцније Алиса доби једно писмо од своје пријатељице из унутрашњости.

У унутрашњости коверта била је нека хартија и једна визит-карта. Алиса прво погледа на карту:

„Драга Алиса, хвала ти за најновије романе које си ми послала по мојој нећаки да их читам. Чуваћу књиге, не брини. Почела сам роман „Страсна ноћ“ од Макса Дидија. Врло интересантна ствар. Између првих страна те књиге нашла сам ову хартију, и како видим да је то нека признаница на већу суму, сматрам да је од вредности и шаљем ти је одмах“.

Алиса заста за дуги тренутак згранута, грчевито погледа у ону хартију: била је она дуго тражена признаница г. Перена, и која је њима збиља вредела 8000 франака. Дакле она ју је изгубила, она се изгубила њеном небрижљивошћу, а колико је сцена направила своме мужу и колико му загорчала живот.

Помисли на његов триумф када му буде признала своју погрешку. Помисли како ће она од сада изгледати у његовим очима.

Истога тренутка чу да се доле, улазна врата отварају и чу његове кораке. То се он враћао. Збуњена и изгубљена од срама, усплахирена од ужаса, она крену два три корака према своме мужу да му каже сву истину.

Али се заустави. То је било изнад њене моћи! Брзо се врати ка камину и баци у огањ ону важну хартију...

Јадранска стража организује кратка путовања од Сплита до Котора

Сплит, 2 августа. — Извршни одбор Јадранске страже у Сплиту организује ове године неколико кратких путовања од Сплита до Котора и натраг, и то удобним паробродом Јадранске пловидбе „Косово“, у намери да члановима Јадранске страже који долазе на Јадран пружи и могућност кратког путовања по нашој обали од Сплита до Котора уз врло повољне цене.

Јадранска пловидба је изишла у сусрет молби Јадранске страже, те је за групе од најмање 10 чланова одобрила ове паушалне цене: у кабини са 3—4 кревета дин. 475 по особи, у кабини са 2 кревета дин. 600 по особи и у кабини са 1 креветом дин. 700 по особи.

У овим ценама урачуната је путна карта, спавање и комплетна прехрана на пароброду

Група ЈС може се слободно кретати по целом пароброду без обзира на класе. Храна на пароброду је добра и обилна, а састоји се од доручка, ручка и вечере.

Путовање траје цела три дана. Пароброд путује из Сплита сваког петка у 5 сати ујутро, а враћа се из Котора у Сплит у недељу у 19.30 сати.

На овом путовању пароброд пристаје у овим местима: Хвар, Омиш, Макарска, Трпањ, Корчула, Оребић, Трстеник, Дубровник, Херцегнови, Тиват, Котор. Путник има скоро у свим местима времена да погледа место или да се окупа. Купати се и сунчати може и на пароброду.

С обзиром на прилике које данас владају, Извршни одбор је за ову годину покушао са овако кратким путовањима, али ако се укаже интересовање код чланова, идуће сезоне ће се организовати дужа путовања.

Цене су врло повољне, па је сигурно да ће бити одзива.

Пријаве прима Извршни одбор Јадранске страже у Сплиту, који ће се побринути да интересентима пружи потребна обавештења у погледу путовања

Минут пре старта

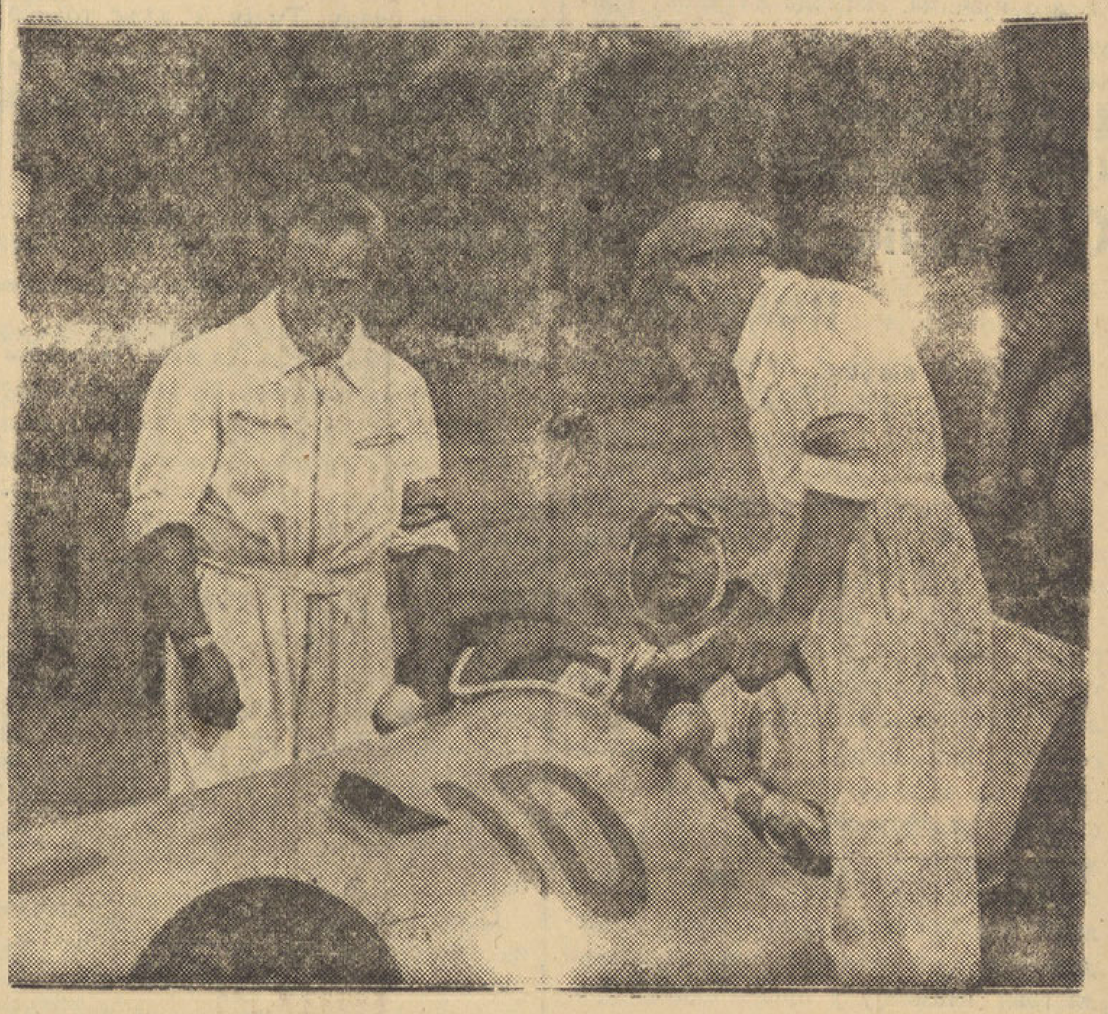

Из Уфиног културног филма „Побед[illegible] целој линији“: Познати немачки трчачки ас Карачиола у свом Мерцедес-Бенцу.

КУДА ЋЕМО ВЕЧЕРАС?

Библиотека Матице српске отворена од 8—12 и 15—17 часова. Музеј Матице српске отворен од 11—12 часова.

БИОСКОПИ:

АПОЛО: Самртно пролеће
РОЈАЛ: Јунаци арене и Крађа у царској ризници
РЕКС: Деди
ОДЕОН: Грешна ноћ
УРАНИЈА: Од Нарвика до Париза.

*

БУКОВИЧКА МИНЕРАЛНА ВОДА „Кнез Милош" Ш. Д. Б. НОВИ САД, Краља Александра 21. Телефон 20-29 и 32-42. — Код филијала: СОМБОР Телефон 69. — СМЕДЕРЕВО: Телефон 47. КРАГУЈЕВАЦ: Телефон 88 и ЧЕТРОВГРАД Телефон 169. РУМА Телефон 39 и БЕЛА ЦРКВА Тел. 10.

*

ДЕЖУРНЕ АПОТЕКЕ

Од 27 јула до 2 августа

Апотека Аларгић Мр. Светозара, Трг **Косте Трифковића бр. 5. Телефон 25-81.**
Апотека Дивилд Мр. Јоце, Булевар Краљице Марије 7. Телефон бр. 32-00.

*

РОЂЕНИ, ВЕНЧАНИ, УМРЛИ

Рођени су: Роберт Јакоб, син Адама Шена, фабр .радника и Терезије Цимерман. — Женско дете Жарка Милојевића, судског уручитеља и Савете Малетић. — Мушко дете Николе Трбојевића, трг. помоћника и Јелене Пујаковић. — Кларика, кћи Јосипа Тало, столара и Пирошке Ђери.

Венчања није било.

Умрли су: Женско дете Милојевић, 5 дана. — Елфрида Гец рођ. Ресел, домаћица, 50 год. — Јован Фараго, земљорадник, 42 год.

—О—

НОВОСАДСКА БЕРЗА

Нови Сад, 2 августа 1940.

ПШЕНИЦА: Уредбом утврђене цене.
РАЖ: бачка 230—232.50, банатска 227.50—230.
КУКУРУЗ: Уредбом утврђене цене жути 182, бели 192.
БРАШНО: 0 405—15.
МЕКИЊЕ: бачке, сремске и банатске у јута врећама 172.50—175.
КРОМПИР: бачки рани роза 98—100.
МАСТ: у кантама по 25 кг. брутто за нето 1860—1875.
Промет: мали.

У магацину железничке станице налазе се многобројни предмети које су заборавни Новосађани оставили у возовима

У магацину железничке станице у Новом Саду налазе се многобројни предмети који су нађени у возовима приликом прегледа на железничким станицама у Новом Саду, Гајдобри и Старом Бечеју. Све изгубљене ствари нађене су од 8 јула до данас. Има ту неколико омота са разним стварима, виолина, актенташна, штапова, разних ташни, кишобрана, ципела, шешира, чак и кошуља, врећа, марама, мантила и других ситнијих и крупнијих ствари. Они који су ствари изгубили могу да их подигну у магацину Железничке станице.

ПРОДАЈЕ СЕ

плац на Фрушкогорском путу (Велики Лиман). Адреса у администрацији. (1876)

Пред скупштину Српског учитељског конвикта

И поред тешких прилика Српски учитељски кконвикт у Новом Саду постигао је у прошлој години лепе резултате

У недељу, 11 о. м., одржаће се редовна годишња скупштина Српског учитељског конвикта у Новом Саду, установе много заслужне за подизање нашег интелектуалног подмлатка, кроз коју су током година прошле многе генерације деце са села, а нарочито учитељске и свештеничке.

У извештају који је управа конвикта спремила за скупштину детаљно је изнет рад конвикта у протеклој години. Као и на све установе, ситуација у свету имала је утицаја и на рад конвикта. Нарочито је поскупљење животних намирница пореметило равнотежу.

Месечна примања показивала су дефицит према издавањима за режију и за животне намирнице. Одбор није смео пред том стварношћу да зажмури, већ је сазвао ванредну скупштину у циљу да се пристојба повиси. То је и учињено. Из завршних рачуна друштва за ову годину види се да све што је од питомаца за пристојбу примљено, све је на њих и потрошено, за храну и режиске трошкове. Режиски трошкови износили су око 52 од сто а храна 48 од сто од пристојбе.

Много је омела рад и та околност што је за скупштину била спремна листа питомаца са потпуним бројем пријављених, а међутим, кад је упис у школе извршен, испоставило се да је остало 21 место празно. Ученици који су били у листи забележени нису се јављали, тако да управо онај део који би донео равнотежу у буџету, био је изостао. То се јако осећало, јер се морало трошити на режиске трошкове више него на храну, а извори су били са 21 пристојбом смањени. Због тога се морало приступити повишењу пристојбе, и сазиву ванредне скупштине.

Ванредна скупштина, одржана 25 децембра 1939, донела је решење да се овај месечни принос за пристојбе мења и да чланови помагачи плаћају 750 а оснивачи 550 месечне пристојбе, с тим да у јуну они који остају до 15 плате пола пристојбе, а они питомци који остају после 15 плаћају целу пристојбу. На тај начин је постигнуто да се буџет уравнотежи, а храна је остала и даље иста. На њој се није хтело штедети, нити се гледало да се оброци умање.

Економски одбор који је водио бригу о храни гледао је да храна буде обилна укусна и хигијенска, а и да буде разноврсна као што је домаћа. Заведени су дневни искази о потрошњи хране.

Готовина конвикта, за последње четири године, иако се ништа куповало, снизила се од 677.993, 1936 г., до 516.010 1939. Када се томе дода камата и прилог оснивача и помагача, излази да се пошло знатно уназад са финансијама. Одбору је пошло за руком да томе стане на пут и да ове године не троши од прихода чланарине, ни камата од готовине, а ипак се пазило да се сва пристојба утроши на издржавање питомаца.

Дом су у току године посећивали готово сви родитељи питомаца.

Ове године конвикт је ушао у уживање закладе Александра Коњовића, учитеља, која се састоји из 65 кат. јутара и 132 кв. хвата оранице, пашњака и ливаде у Сомбору, те једне куће за станованьвање у Бач. Брестовцу. Земља је издата ата на 6 година под аренду.

Морало се приприсупити хитним оправкама, тако да је је на салаш утрошено око 20.000 а требаће још 30.000 дин. Са кућом за станстановање у Б. Брестовцу прошло је још гои горе, јер је кућа била покривена трскомком и прокисивала, те се морало све из из темеља преоправити. Све то стајатајаће око 27.000 дин.

ВЛАДАЊЕ П ПИТОМАЦА БИЛО ЈЕ ПРИМЕРНРНО

Ове школске годгодине владање питомаца било је задовољавьавајуће. Велика већина питомаца има лепопо домаће васпитање, и били су врло добробог владања и у конвикту. Професори и гимназије нису имали потешкоћа са питогтомцима у погледу владања, нити су и имали прилике да их кажњавају. Штавишише, нека одељења конвикта служила су су као узор у школи. Било је и ове гододине неколицина ђака који се никако нинису могли повиновати општем кућном реду и који су чинили недоличне испаде. А. Али то су били „појединачни испади појпојединаца", јер је таквих било врло малолло. Ти ђаци нису имали јачег утицаја на ос остале питомце.

Велика тешкоћа за мушког одељења је у томе што оно немама добрих, савесних и способних вишешкоколаца, на које би се васпитачи могли са са поуздањем ослонити, и који би добрим им примером предњачили млађима. Поверене не им дужности вршили су врло лабаво илитли никако, а о помагању млађима при уч учењу није могло бити ни говора, јер је је и њима помоћ била потребна.

Поред свих тих их тешкоћа успех је у сваком погледу задзадовољавајући; већина питомаца била је де добра и лако је подносила дисциплину ну завода.

ЗДРАВСТВЕНЕНО СТАЊЕ ПИТОМАЦА ЗАДОВОВОЉАВАЛО ЈЕ

Здравствено стањгање питомаца углавном је задовољавало. И: Иако је висока цифра лекарских прегледа, да, јер је у току године такорећи просечно ю сваки ученик био 5 пута прегледан, — — то не треба да изненади. С обзиром ом на велику одговорност која пада на за завод за децу када су далеко од своје кућуће, питомци су подвргнути лекарском м прегледу и код најнезнатнијих обољењења.

У свему су била а 4 озбиљнија случаја. Један случај шарлалаха, по један случај запаљеења слепог ц: црева, акутно запаљење зглобова и запаљаљење поребрице.

Здравствено стањење питомица ове школске године било је д добро. Сем инфлуенце, која се није билила појавила у епидемији, није било ни и једне заразне болести.

Током школске гододине било је 126 посета у заводу оболелелим питомицама, а амбулаторни случајеајеви третирани су у школској амбуланти. и.

Сем два три тежежа случаја, све су болести биле доброћуђудне и лаке природе.

Малом проценту у оболевања је ове школске године несусумњиво допринео и беспрекоран надзор, р, као и добра хигијенска исхрана. Чисистоћа зграде и просторија одржавају се се примерно.

ЗА ЛЕТОВАЊЕ СЕ ПРИЈАВИО МАЛИ БРОЈ ЧЧЛАНОВА

Управни одбор ове се године решио је да на летовање пошаље е две групе, свака са по четири недеље, место три недеље као што је то досада био обичај. Летовање стаје за питомце и чланове оснивачe и њихове породице 700 дин. а за све остале 900 дин. И поред те цене — јевтиније од ма које друге установе ове године, — због данашњих међународних прилика споља пријавио се тако мали број чланова, да се полазак групе морао одложити за 15 дана, али је и то остало без успеха.

ДНЕВНЕ ВЕСТИ

Г. Лазар Вуковић, заменик државног тужиоца 7 групе Државног тужилаштва у Новом Саду, премештен је за заменика државног тужиоца у Суботици; г. Дабиша Дамњановић, заменик државног тужиоца 7 групе Државног тужилаштва у Суботици, премештен је за заменика државног тужиоца у Новом Саду.

Главни секретар Новосадске коморе г. др. Славко Станић вратио се данас са годишњег одмора и преузео отправљање својих редовних послова.

Ископчана струја ће бити у недељу, 4 овог месеца, у улицама: Фрушкогорски пут, штранд и у окилини Адамовићевог Насеља. Страју ће бити ископча на од 6 до 10 часова.

Порески одбор одржаће расправе 7 августа у погледу столара и 8 августа погледу тесара и молера. Расправе ће се држати у згради Дунавске финансиске дирекције, у соби бр. 20-I, са почетком у 8 часова пре подне. Списак предлога пареских обвезника који потпадају течевини и порезу на пословни промет за 1940 годину изложен је на увид још до 3 августа закључно.

НОВОСАДСКИ ЕПИГРАМИ

Чиновничка бања

О купкама, о бањама
У друштву се диванило
Па нам прича једна дама
У које ће купатило.

На то шапну, поред чаше,
Чиновничић Влада:
„Купатило зна се наше:
То је, брате — када!"

Аб.

Одређен је истражни затвор против новосадског Киртена Тихомира Стојковића

Одређен је истражни затвор против новосадског Киртена Тихомира Стојковића, радника у Државној фабрици свиле, који је, као што је ДАН јавио, извршио злочин над једном девојчицом у Дунавском парку.

МОДЕРАН СТАН

на Булевару Краљице Марије са две уличне собе и споредним просторијама издаје се. Упитати код домара куће број 2. (1826)

РОЈАЛ

Дупли програм
I. 3 брата Рис у филму
Јунаци арене
II. Шерлок Холмс
(Крађа у царској ризници)

ОДЕОН

Данас
приказује ПОЛУ НЕГРИ у филму
Грешна ноћ

АПОЛО

Најуспелији филм ове сезоне
Самртно пролеће
У главним улогама: Карали Каталин, Јавор Пал, Серењи Ева

РЕКС

Данас
ШИРЛИ ТЕМПЛ у дивном техниколор филму
Деди

УРАНИЈА

Приказује јединствени документарни ратни филм Западног фронта
Од Нарвика до Париза
Улазнице у претпродаји. Тел. 40-31

У три реда...

спортске вести са свих страна

Г. М. Станковић, савезни судија из Новог Сада, водиће у недељу прву финалну квалификациону утакмицу за улазак у први разред између „Текстила" и „Рудара" у Врднику; за судиског заменика одређен је г. Стеван Гал.

Томчањи („Ливничар"), Сенаши („Макаби") и Вучковић („Гвожђар") прешли су у редове НАК-а.

Првенство првог разреда Нлп-а почеће према одлуци Потсавеза 1 септембра, а другоразредно тек 25 септембра.

Скохани болом јављамо тужну вест свима сродницима и пријатељима да је мој никада непрежаљени супруг

СИМА ТИКВИЋ
ГОСТИОНИЧАР

после дуге и тешке болести, ноћас, у 12 часова, у 64 години живота, преминуо.

Тело милог нам покојника опојаће се 3 овог месеца, у 14 часова, у Саборној цркви, а затим пренеће се у Черевић ради сахране.

Ожалошћена супруга
Милица рођ **Грујић**

Љубица, нећака, и **Никола Максимовић**, зет, и остала многобројна родбина

Нови Сад, 2 августа 1940.

СПОРТ

Финалне борбе другоразредних у Нлп-у

Новосадски Текстил

одиграће своју прву финалну квалификациону утакмицу с „Рударом" у Врднику

У року од две недеље решиће се питање новог члана првог разреда у Новосадском потсавезу.

Ове недеље игра се прва финална квалификациона утакмица између новосадског „Текстила" и врдничког „Рудара". Први меч одиграће се у Врднику, а реванши друге недеље у Новом Саду.

Новосадски клуб се за улазак у први разред увелико марљиво припрема. „Текстил" двапут недељно има редовне тренинге с „Војводином", који су без сумње били од велике користи по овај млади и напредни другоразредни клуб. Сада „Текстил" треба да прескочи и последњу препреку: да елиминише „Рудара", врло чврстог противника, и да најзад, после великих напора, дође у нову, жељену средину прворазредних.

Врло повољна околност по „Текстил" јесте случај што ће се прва утакмица одиграти на терену противника, у Врднику. „Текстил", ако буде применио опрезну тактику, могао би на малом терену Врдничана доста повољно да прође, било са нерешеним исходом, било са минималним поразом. Код куће пак, у реваншу, „Текстил" би имао кудикамо лакшу ситуацију и ту би његов врло добар и уигран тим на већем терену дошао сигурно до осетне победе над својим противником.

„Текстил" ће, како смо обавештени, играти у Врднику са својим најбољим тимом, који ће вероватно имати следећи састав: Стојчић, Грубић, Молнар, Дискоч, Бураи, Чилаг, Сабљар, Јакуш, Манојловић, Матајс и Дејановић. Резерва: Недељковић.

Пинг понг

За летњи пропагандни турнир пријавио се велики број играча

Као што је ДАН јавио, Католичка читаоница приређује у недељу, 4 августа, у својим просторијама у Дударској ул. 18, велики пропагандни пинг-понг турнир. Међу новосадским играчима влада за овај турнир велико интересовање, што се може видети и по пријавама које су досада стигле приређивачима. Међу осталима пријавио се овогодишњи првак Новог Сада Клир, затим и многи други одлични играчи, као: Арбустер, Такачи, Варга, Милер и други.

Од играчица пријавиле су се: овогодишња првакиња Новог Сада, гђица Марија Шмит, а затим и одличне играчице пинг-понга гђице Маца Панкерт и Јелена Кеки, као и многе друге.

За резултате турнира влада велико интересовање не само код играча, него и код љубитеља овог спорта, тим више, јер ће победницима у синглу господе и дама бити предати пехари. Победник у синглу господе добиће пехар Католичке читаонице а победница у синглу дама пехар г. Јулија Киша, претседника Новосадског пинг-понг потсавеза.

Пријаве за турнир примају се још до 3 августа у 20.30 часова.

Управа Патријарашког двора и добара
Бр. 153
29 јула 1940 год.
СРЕМ. КАРЛОВЦИ

Оглас лицитације

Управа Патријарашког Двора у Срем. Карловцима расписује другу оферталну лицитацију у скраћеном року за генералну оправку Патријарашког Двора у Срем. Карловцима. Издају се зидарски, молерски, фарбарски, електричарски радови и инсталација централног грејања. Лицитација ће се одржати 12 августа 1940 год. у 11 часова у канцеларији Управе у Срем. Карловцима. Кауција у износу 5% понуђене своте у готовом новцу, или вредносним хартијама по берзанском курсу, полаже се истога дана до 10 часова.

Сва обавештења и предрачуни могу се добити у канцеларији инжењера Ђорђа Табаковића, овл. архитекта у Новом Саду (Дубровачки пут, бр. 7/II, тел. 24-91) уз наплату од 50.— дин.

Понуђачи треба да поднесу документа о надметачкој способности, јер ће се сви радови уступити једном генералном предузимачу.

Напомиње се, да се може лицитирати на све радове укупно, и на поједине радове.

Из канцеларије Патријарашког двора Срем. Карловци

Ново игралиште новосадског Радничког биће велико и лепо

Новосадски Раднички спорт клуб, који је већ дуже времена био без игралишта, добио је терен недалеко Ђачког игралишта, крај Дунава, на коме ће изградити своје ново игралиште.

Радови на Радничком игралишту брзо су напредовали. Већ сада цело игралиште ограђено је високом оградом од дасака, терен је углавном нивелисан и голови постављени. Кућа за чувара и остале потребне просторије већ се довршавају. Једино што још недостаје јесу трибине, односно седишта, али и то ће се свакако убрзо изградити судећи по досадашњем темпу осталих изведених радова.

Иначе сам терен биће нормалних димензија, то јест велики, са травом. Простор целокупног игралишта биће отприлике као игралиште „Карађорђе", те ће, када све буде готово, Радничко игралиште бити велика добит не само за Раднички спорт клуб, него и за целокупни новосадски спорт.

—о—

Први тренинг Ивице Медарића у Војводини

Ново десно крило новосадске Војводине, Ивица Медарић, доскорашњи члан загребачког ХАШК-а, био је у четвртак у Новом Саду и учествовао на тренингу Војводине.

Медарић се у новој средини изгледа добро снашао. Тренирао је као и сви остали војводинаши, а потом с њима играо на два гола. „Меда" је на крилу показао да је још увек изврстан пуцач и левом и десном, са лепим центаршутевима и прибраном игром у пољу. Када се буде уиграо са осталима он ће врло добро употпунити навални квинтет Војводине.

Медарић је већ верифицирао за новосадске „црвене", за које је потписао приступницу на три године. Првенствене утакмице, међутим, имаће право да игра тек када Српски лоптачки савез добије од Хрватског ногометног савеза његову исписницу. Пошто је Медарић већ добио исписницу од свог досадашњег клуба ХАШК-а, верује се да ће и Х. н. савез у току ових дана дати исписницу и са своје стране.

МАЛИ ОГЛАСИ

ЗА ПОЛУГАВНИ ИСПИТ
спремам ученике савесно, успешно и са гаранцијом. Оставите адресу у администрацији „Дана" да Вас посетим ради договора. (1846)

ЗА ИЗДАВАЊЕ
3 велике собе и остало, Фрушкогорски пут 1. (1821)

ИЗДАЈЕ СЕ ЗА 15 СЕПТЕМБРА
засебна кућа од собе, претсобља, кухиње, веранде и шупе. Упитати од 2—5 поподне, Ђорђа Рајковића ул. 3. (1843)

СТАН
од две собе, претсобља, кухиње, купатила и осталих нузпросторија, са конфором, издаје се. Сарајевска, 4. (близу купатила) (1873)

Власник за ДАН к. д. Лазар АТАНАЦКОВИЋ, Краља Петра I, 9. Ротациона штампа: ДАН к. д., штампарско-издавачко предузеће, Краља Александра, 7