Поштарина плаћена у готову

НОВИ САД
четвртак
15 августа
1940

Година VI
Бр. 191(1.576)

ДАН

Главни уредник: ЛАЗАР АЋАНАЦКОВИЋ

Независни информативни дневник
Излази свакодневно осим понедељника
Примерак 1 Д
Месечна претплата 20 д. за земљу 50 за иностранство
Огласи по тарифи

Редакција и администрација Краља Александра 7. — Телефон: 21-05 — 21-06. Чековни рачун код Поштанске штедионице у Београду број 58.460 — Поштански фах број 178 — Рукописи и фотографије се не враћају.

Немачка ваздушна офанзива продужује се неумањеном жестином

Бомбардовани су аеродроми Детлинг, Одихем и Фарнборо

Берлин, 14 августа. (А. А.) — ДНБ јавља:

Аеродром Детлинг, како сазнаје ДНБ, био је јуче циљ снажних бомбардерских напада немачке авијације. Два велика хангара разрушена су, док је један хангар који се налази још у изградњи потпуно оштећен. Радионице и бараке бомбардоване су многобројним бомбама, тако да су на разним местима порушени зидови.

Известан број авиона који су стајали пред хангарима и између њих уништен је. Број непријатељских ловачких авиона који су уништени на овом аеродрому износи преко 20, док је неколико авиона запаљено.

Берлин, 14 августа. (А. А.) — ДНБ јавља:

Међу разним аеродромима Енглеске који су јуче нападнути од стране немачких ваздухопловних снага налазе се, такође аеродроми Одихем и Фарнборо. На овим аеродромима бомбе су нарочито прецизно погађале. Већи број пожара и безброј погодака на хангаре и зграде на аеродрому резултати су немачких ваздушних напада. Писте на аеродромима су разривене. Радионице и зграде за становање, које се налазе на крају аеродрома, делимично су порушене.

У УТОРАК ЈЕ ОБОРЕНО 96 ЕНГЛЕСКИХ АВИОНА

Берлин, 14 августа. — (А. А.) ДНБ јавља:

Са званичне стране саопштава се да су у току јучерашњих борби немачки авиони оборили 96 енглеских авиона, док су Немци изгубили 24 авиона. Од 11 до 13 овог месеца укупни губици у ваздухопловству били су следећи: Енглеска 281, Немачка 69 авиона.

Берлин, 14 августа. — (А. А.) ДНБ јавља:

Док се у саопштењу британског министарства ваздухопловства тврди да су Немци у ваздушним борбама у недељу имали губитак од 12 авиона, од стране немачке команде саопштава се да су сви бројеви, као и обично, претерани, како се то види из самог саопштења немачке врховне команде.

Целокупни губици немачког ваздухопловства у току горе поменутих борби били су 45 авиона.

ЕНГЛЕЗИ ТВРДЕ ДА СУ ОБОРИЛИ 78 НЕМАЧКИХ АВИОНА

Лондон, 14 августа. — (А.А) Рајтер јавља:

Министарство ваздухопловства саопштава да је у току јучерашњег дана оборено 78 немачких авиона.

Изгубљено је 13 британских ловачких апарата, али су пилоти десет авиона живи и здрави. Рањена су три пилота.

БОМБАРДОВАЊЕ САУТЕМПТОНА И УАЈТА

Лондон, 14 августа. — (А. А.) Рајтер јавља:

Министарство ваздухопловства и министарство државне безбедности издали су синоћ следеће заједничко званично саопштење:

„У току вечерашњих нових непријатељских напада бачене су бомбе на Саутемптон, где се појавио већи број пожара, који су убрзо угашени. Било је мало губитака, иако су нека лица претрпела смртне повреде.

Бомбе су бачене и на острво Уајт, као и на пољопривредне области Берк шир и Вилтшир. Из поменутих области није јављено о неким губицима.

„Извршен је напад на више аеродрома краљевског ваздухопловства у југоисточној Енглеској. На једном од тих аеродрома било је неколико људских жртава.

АКЦИЈА ЕНГЛЕСКИХ БОМБАРДЕРА НАД СЕВЕРОЗАПАДНОМ НЕМАЧКОМ

Лондон, 14 августа. (А.А.) — Рајтер јавља:

Министарство ваздухопловства саопштава:

Бомбардери краљевског ваздухопловства бомбардовали су прошле ноћи фабрику авиона Гота и остале циљеве у северозападној Немачкој и на холандској територији, коју је окупирао непријатељ. Извршено је извиђање над 17 аеродрома и над хидроавионском базом у Боркуму. Наша четири авиона, који су учествовали у поменутим операцијама, нису се вратили.

У сарадњи са авионима придодатим ратној флоти, бомбардована је лука Хелдер на холандској обали.

Енглези бомбардују немачке болнице и гробља

Берлин, 14 августа. (А. А.) — ДНБ јавља:

После напада британских авијатичара на холандске војне болнице и остале болнице, сада се сазнаје о даљем бомбардовању немачких војних и грађанских болница као и гробља.

Тако је претпрошле ноћи пало више енглеских бомби поред поморске болнице у северној Немачкој. Том приликом није причињена никаква нарочита штета, једино је разрушено неколико покретних кућа. И овога пута бомбе су промашиле циљ. Једино је запаљена једна мртвачница, која је потом изгорела.

Поморска болница била је обележена црвеним крстом и на белом пољу, што се видело са велике даљине.

Најзад, сазнаје се о нападу британских ваздухопловних снага на гробље једне мале северонемачке општине. На том месту разорен је бомбама велики број гробова.

Г. РУЗВЕЛТ СВАКОДНЕВНО ПРИМА ИЗВЕШТАЈЕ О ДОГАЂАЈИМА У ЕНГЛЕСКОЈ

Њујорк, 14 августа. (А. А.) — Агенција Стефани јавља:

Успех немачке ваздухопловне офанзиве против Енглеске изазвао је у Уоститу (на њујоршкој берзи) пад курсева металургиских, ваздухопловних и хемиских индустрија, од један до пет поена.

И поред тога што лондонски листови објављују досије о чудима које ствара енглеско ваздухопловство, њујоршки листови не крију своју највећу стрепњу у погледу судбине Енглеске у односу према офанзиви сила осовине.

Сазнаје се из Вашингтона, да се председник г. Рузвелт вратио у Белу кућу. Он свакодневно прима, сваког сата извештај о догађајима у Енглеској.

Треба истаћи да пробританске струје појачавају пропаганду да би приволеле конгрес да пристане на продају 50 разарача Великој Британији.

НЕМАЧКА ШТАМПА ПОСВЕЋУЈЕ ВЕЛИКУ ПАЖЊУ ВАЗДУШНИМ НАПАДИМА НА ЕНГЛЕСКУ

Берлин, 14 августа. (А.А.) — ДНБ јавља:

И данашњи немачки листови као што је разумљиво, посвећују највећу пажњу непрекидним немачким ваздушним нападима на Енглеску.

„Берлинер Берзенцајтунг“ под насловом преко целе стране „Ваздушни напади на Енглеску без предаха“, каже, између осталог:

„Сад се, ево, Енглезима пружила давно жељена прилика да на делу покажу много хваљену надмоћност свога војног ваздухопловства, како у погледу материјала, тако и у погледу људства.

После пуна три дана непрекидних немачких ваздушних напада, праћених најтежим британским губицима у људству и материјалу, мислимо да би већ једном било време да Енглези почну са стварним доказивањем своје много хваљене надмоћности.

Морамо рећи да су рушевине толиких британских аеродрома и поморских база, да су цифре о сталном опадању британске тонаже доста неповољна полазна тачка за ту „силну офанзиву против европског континента“, о којој је говорио г. Хор Белиша, напомињући да ће та офанзива бити изведена милионима британских војника и да ће „задати последњи ударац Немачкој“.

Исто тако ови британски губици не претстављају повољну полазну тачку за акцију једног великог стила, коју би желео да поведе британски министар блокаде г. Далтон, очекујући да ће, захваљујући тој акцији, „Енглеска убрзо завладати облацима над Немачком.“. Мислимо да ће г. Далтон да се сети тих својих речи ако ових дана погледа у облаке над Немачком.

Мислимо да ће и редакција „Њус Кроникла“ ових дана врло нерадо да се сећа једног свог чланка у коме је написала да би немачки авијатичари требали да што чешће посећују Енглеску, пошто их, вели, свака таква посета стаје тешких и претешких губитака. Тек жеља „Њус Кроникла“ испунила се. Али не само господи у тој редакцији, већ временом и свима Енглезима биће јасно да је резултат ових немачких посета сасвим друкчији од онога који британско министарство за информације жели да прикаже путем грубог извртања чињеница“.

—ооо—

Очекују се важне одлуке јапанске владе

Токио, 14 августа. — (А. А.) ДНБ јавља:

Агенција Домеј јавља да ће министар претседник Кнез Коноје вечерас одржати важну конференцију са министром иностраних послова и са министром војске.

Тврди се да ће на овој конференцији бити донесене значајне одлуке о даљем прилагођавању спољне политике ситуацији створеној последњим догађајима у Европи.

Преговори Румуније са Бугарском водиће се у Брашови а са Мађарском у Турн Северину

Следеће недеље делегати трију земаља доћи ће у директан додир

Букурешт, 14 августа. — (А. А.) Агенција Стефани јавља:

Претставник румунске владе изјавио је синоћ дописнику агенције Стефани да се преговори са Бугарском и Мађарском настављају на задовољавајући начин и да ће следеће недеље делегати трију земаља доћи у директни додир.

Преговори између Бугарске и Румуније водиће се у Брашови, док ће се преговори између Мађарске и Румуније водити у Турн Северину.

Експлозија паклене машине на румунској железничкој станици Калараги

Букурешт, 14 августа. — (А. А.) Агенција Стефани јавља:

На основу истраге коју су водиле румунске власти, констатује се да штета која је причињена прекјуче после подне услед експлозије на железничкој станици Калараги није ни издалека онаква како су је претстављале извесне агенције. Експлозијом је стварно срушен магацин пртљага на железничкој станици и једна кућица, али није било ни једне људске жртве. Истрагом је утврђенно, да је прекјуче око 7.30 часова изјутра неко непозна то лице у магацину пртљага упутило за Букурешт један ручни кофер у коме се налазила паклена машина, која је експлодирала у 16 часова. За лицем које је упутило мистериозни кофер трага се.

Мађарски министар пољопривреде одлази 19 о. м. у Берлин

Будимпешта, 14 августа. — (А.А.) ДНБ јавља:

Министар пољопривреде гроф Телеки отпутоваће у званичну посету Немачкој. Он ће учинити посету на позив министра за исхрану Рајха г. Дареа, а истовремено вратиће посету министру Рајха, коју је он учинио Будимпешти.

Министар пољопривреде имаће прилику за време свога боравка у Немачкој да поведе разговоре о привредним питањима која интересују обе земље са водећим личностима Рајха.

Будимпешта, 14 августа. — (А.А.) Агенција Стефани јавља:

Мађарски министар пољопривреде гроф Михајло Телеки отпутоваће на позив свог немачког колеге 19 овог месеца у Берлин, где ће водити разговоре и са пољопривредним стручњацима Рајха.

Будимпешта, 14 августа. — (А.А.) МТИ јавља:

Мађарска влада затворила је краљевско мађарско посланство у Естонији, Летонији и Литванији, које је водио мађарски посланик у Хелсинкиу.

Спроводи се и ликвидација почасних конзулата у Талину, Риги и Ковну.

У Дирекцији за исхрану расправља се о питању снабдевања земље уљем

Београд, 14 августа. — У Дирекцији за исхрану одржаће се данас конференција надлежних званичних установа по питању снабдевања земље уљем. Питање обезбеђења довољне количине уља у земљи је данас врло актуелно и конференција ће га расмотрити према следећим тачкама: 1) стање количина уља у земљи у вези са потребама становништва до нове бербе сунцокрета као главне сировине; 2) расматрање могућности набавке уљаних сировина у иностранству у случају да се домаће потребе не би могле покрити, с обзиром на обезбеђење довољних количина уља за идућу годину; 3) одређивање једнообразног уља у земљи у вези са спекулацијом, која, продајући уље само у луксузном паковању, изазива несташицу и подиже цене, изигравајући на тај начин контролу цена.

У кратком времену после ове конференције званичних установа одржаће се конференција са претставницима индустрије уља у земљи.

Продаја бензина за потребе индустриских мотора престаје крајем овога месеца

До тада се сви стабилни мотори морају преправити на погон са домаћим горивом

Београд, 14 августа. — Сазнаје се са надлежног места да крајњи рок за куповину бензинске мешавине за погон стабилних индустриских мотора неће ни у ком случају бити продужаван. Управа Државних монопола издаваће, према томе, дозволе за куповину бензинске мешавине само до краја овога месеца, када истиче рок за преправку стабилних мотора на погон са домаћим погонским средствима.

Никакви разлози за продужење овога рока неће се узимати у обзир.

ГОВОР ГЕНЕРАЛА ДЕ ГОЛА НА РАДИУ

Лондон, 14 августа. — Генерал де Гол, одржао је на лондонском радиу говор у коме је објаснио споразум који је недавно потписао заједно са г. Черчилом. — Данас се већ јасно види да је влада у Вишију извршила злочин када је склопила примирје, јер је већ сада свима јасно да је Француска поробљена. Међутим, Француска се могла још борити, јер је тада располагала знатним одбранбеним снагама, док је ратни потенцијал Велике Британије почео да достиже свој максимум, а огромне количине најмодернијег ратног материјала је обећала Америка.

Циљ споразума је да, после победе, Француска опет васкрсне слободна, велика и јака. — Што се тиче кривичног прогона који је против њега и његових пријатеља предузела влада у Вишију, изјавио је да је то највећи потстрек да настави започету акцију.

—o—

У три реда...

ЊУЈОРК, 14 августа. — Бивши амерички посланик у Белгији г. Кадехи, који је позван у Вашингтон због изјаве коју је дао у Лондону, стигао је јуче авионом из Лисабона у Њујорк. Г. Кадехи је изјавио да је њујоршка штампа његову лондонску изјаву до те мере осакатила, да више није личила ни на шта, додао је да даље изјаве засад не може да да. (ДНБ)

ХАЛИФАКС, 14 августа. — Министар муниције г. Хов изјавио је да Канада себи поставља за циљ да од почетка нове године производи по 360 авиона месечно. Г. Хов је изразио веру да ће та цифра бити остварена. Министар је додао да се производња муниције стално повећава. (Рајтер)

Уредба о контроли спољне трговине налази се већ пред Министарским саветом

Београд, 14 августа. — Како се сазнаје, Уредба о контроли спољне трговине је дефинитивно редигована и већ се налази пред Министарским Саветом.

—o—

Отпочели су пословни преговори са совјетском трговинском делегацијом у Београду

Београд, 14 августа. — Како се сазнаје, извршење совјетско-југословенског трговинског споразума ушло је сада у конкретну фазу. Шеф совјетске трговинске делегације г. Боловјев већ је ступио у контакт са Дирекцијом за спољну трговину и другим привредним установама, пошто он једини има овлашћење да у име совјетске владе закључује послове. Он сада води преговоре са нашим надлежним факторима о куповини веће количине бакра, олова и феросилициума, и то директно од Бора, Трепче, односно Далмасиена. С друге стране, воде се преговори о куповини од Совјетског Савеза веће количине памука, парафина, производа од каучука и евентуално аутомобила. Све ове куповине вршиће сама држава, а не појединачне фирме, док ће се расподела између рефлектаната извршити накнадно.

Проучава се питање рационирања извесних артикала

Београд, 14 августа. — Сазнаје се са добро обавештене стране да се, услед несташице извесних животних намирница и других артикала, на надлежним местима проучава питање рационирања једног броја артикала који служе за потрошњу широких слојева. Није искључено, према истим информацијама, да у најскорије време буду предузети потребни кораци у том правцу.

—ooo—

Упутства за подношење молби за дозволу извоза кудеље и кучине

Трговинско-индустриска и занатска комора у Новом Саду умољена је од Девизне дирекције Народне банке да саопшти свима извозницима кудеље на своме подручју да је потребно да приликом подношења молби за дозволу извоза кудеље и кучине у иностранство из прошлогодишње жетве уједно достављају Народној банци и податке о укупним количинама кудеље и кучине са којима располажу, као и на коме се месту и у којем магацину налазе. Молбе које не буду садржавале ове податке Девизна дирекција Народне банке неће моћи узимати у решавање.

Комора скреће пажњу свима заинтересованим привредницима на то саопштење Девизне дирекције Народне банке.

Готова је Уредба о организовању производње и промета која садржи већину најављених важних привредних реформи

Београд, 14 августа. — Како се сазнаје на меродавном месту, у Министарству трговине и индустрије израђена је Уредба о организацији производње и промета. Ова Уредба је већ упућена Министарском савету и може се очекивати да ће у најкраћем времену бити озакоњена.

Уредба о организацији производње и промета биће један од најважнијих регулатора нашег привредног живота, пошто ће садржавати најављене привредне реформе, које целокупна наша јавност очекује са великим интересовањем.

—o—

НА ДАН СВОГА 17 РОЂЕНДАНА Њ. КР. ВИС. КНЕЗ АЛЕКСАНДАР ЈЕ УПИСАН ЗА РЕДОВА 7 коњичког пука „Кнеза Павла“

Београд, 14 августа. — Приликом рођендана Њ. Кр. Вис. Кнеза Александра, отслужено је јуче у 11 часова благодарење у Дворском храму на Дедињу у присуству чланова цивилне и војне куће Њ. В. Краља.

У „Службеном војном листу“ објављена је наредба г. Министра војске и морнарице која гласи:

„Јунаци, Њ. Кр. Вис. Кнез Намесник Павле изјавио је Своју високу жељу да се Његов Син, првенац, Њ. Кр. Вис. Кнез Александар, на дан свога 17 рођендана, уведе у редове наше храбре војске. Извршујући ову жељу Њ. Кр. Вис. Кнеза Намесника, наређујем да се Њ. Кр. Вис. Кнез Александар упише у 3 заставни ескадрон 7 коњичког пука „Кнеза Павла“. Овим испуњујем жељу Њ. Кр. Вис. Кнеза Намесника Павла ради одржања традиције Дома Карађорђевића да и Његов првенац, заједно са вама, јунаци, у вашим редовима, одужи свој дуг Њ. В. Краљу, народу и отаџбини“.

По анонимним доставама Министарство војске покреће поступак само када је то по закону обавезно

Београд, 14 августа. (А. А.) — У последње време Министарство војске и морнарице прима свакодневно већи број достава без потписа. Досадашњим извршеним проверавањем по оваквим доставама утврђено је да су чињенице које су у њима изнете махом преувеличане, а у далеко највећем броју случајева показале су се као нетачне и неверне. Само 3 од сто од проверених достава без потписа показале су се као тачне. Очигледно је ,дакле, да су у питању, највећим делом, злонамерна или тенденциозна сумњичења појединаца, иначе достављачи не би имали разлога да се крију.

Одредбом параграфа 61 Закона о поступку војних судова у кривичним делима предвиђено је да као основ за покретање извиђања могу да служе само оне доставе без потписа у којима се претставља да су учињене кривице таквог рода да вређају или клеветају владара и његов дом, да грозе јавном поретку или је кривица злоупотреба са државном имовином.

Војска и морнарица по својој организацији и уређењу нема потребе да се користи проблематичним услугама лица која се крију иза оваквих достава. Стога је предузето све потребно да се у будуће узимају у поступак само пријаве и доставе за које се буде знало од кога потичу, а да се по доставама без потписа отпочиње кривично истраживање само кад је то по Закону обавезно.

Ово се саопштење упућује јавности у очекивању да ће се на тај начин смањити број достава без потписа и заинтересована лица упутити да претставке достављају под пуним и правим потписом.

Нови знакови за моторизоване јединице

Београд, 14 августа. — „Службени војни лист“ објављује допуну Уредбе о одећи војске која прописује знакове за моторизоване и механизоване дивизионе и моторизоване противоклопне и хаубичке дивизионе.

СЕДНИЦА НОВОСАДСКОГ ГРАДСКОГ ВЕЋА

Пострадали становници Адамовићевог Насеља ослобођени су од плаћања градске увознине на материјал за изградњу нових зграда

У свима улицама које је град недавно калдрмисао кућевласници ће бити позвани да изграде тротоаре пред својим кућама

Веће је одало признање војсци и железници на уложеним напорима у спасавању поплављених

Јуче по подне одржана је у Спомендому седница Градског већа, на којој су решавана 44 разна предмета. После отварања седнице, претседник општине г. др. Милош Петровић предложио је да се на дневни ред ставе још два, накнадно приспела, предмета, а затим се одмах прешло на рад.

Између осталога донета је одлука да се позову кућевласници у улицама које је град недавно калдрмисао да изграде тротоаре пред својим кућама. Према прорачуну, један кв. метар тротоара стајаће 130 динара а метар ивичњака 70 динара.

Веће је примило предлоге претседника општине о суперколаудацији бетонског моста преко канала и зидарских радова школе Краљевића Андреја те је решено да се предузимачима врати кауција.

ОКО ОБНОВЕ АДАМОВИЋЕВОГ НАСЕЉА

На предлог претседника општине, веће је донело одлуку да се сви становници Адамовићевог Насеља чије су куће услед поплаве порушене или оштећене ослободе од плаћања градске увознине на материјал за изградњу нових зграда. Поводом ове тачке дневног реда претседник г. др. Петровић је нашао за потребно да јавно изјави и изнесе чињенично стање о акцији за помоћ поплављенима.

— Знате, рекао је г. др. Петровић, да смо издејствовали помоћ од Краљевске владе у износу од осам милиона динара. По решењу Краљевске владе новац долази Банској управи преко Дунавске финансиске дирекције. Из овог новца има да се сваком страдалнику изгради кућа од собе, кујне и шпајза, од тврдог материјала, а они власници који су своје куће поправили или поново сазидали добиће наплату вредности материјала који су за то употребили, и то највише у висини вредности материјала потребног за изградњу једне собе, кујне и шпајза.

Затим је г. др. Петровић упознао веће са одлукама конференције одржане са претставницима Банске управе — о чему је ДАН у свом јучерашњем броју донео извештај — да се дозволи онима којима је хитно да могу поново изградити куће и од черпића, односно од набоја, стим да се темељ изгради од чврстог материјала. Нарочита комисија Банске управе процениће вредност утрошеног материјала те ће бити одређена накнада.

ЗАХВАЛНОСТ ВОЈСЦИ И ЖЕЛЕЗНИЦИ

После тога претседник г. др. Петровић прочитао је писмо градског већника г. Миркова, који је био спречен да присуствује седници. У том свом писму г. Мирков одаје признање натчовечанским напорима које је уложила наша војска приликом елементарне несреће која је пролетос задесила Нови Сад, па ставља предлог да нарочито изасланство градских већника преда г. Команданту Армије писмену захвалницу Новог Сада, заједно са уметнички израђеном споменицом, с молбом да се захвалност грађана изрази свима јединицама које су учествовале у спасавању поплављених. Исто тако предлаже да се на видан начин сачува спомен на несрећу која је задесила Нови Сад те да се и на том споменику уреже захвалност нашој војсци која је својим напорима спречила да несрећа не постане још већа.

Предлог већника г. Миркова веће је једногласно примило уз одушевљено клицање нашој војсци.

Затим је претседник г. др. Петровић предложио да се исто тако ода признање и нашим железничарима, јер је захваљујући њиховим напорима био омогућен хитан смештај пострадалих у вагоне. Веће је решило да нарочито изасланство посети министра саобраћаја инж .г. Бешлића те да му преда писмену захвалницу железничком особљу.

ДОНЕТА ЈЕ НАЧЕЛНА ОДЛУКА О ПОДИЗАЊУ ЗГРАДЕ ЗА СМЕШТАЈ ДИВИЗИЈЕ

У даљем току седнице изабран је Одбор за сарадњу са управним властима у погледу промета пшенице, у који су ушли гг. Ђулум, Крстић, Суботин, Спасић и Николић. У начелу је одобрено да град изгради зграду за смештај Штаба Потиске дивизије и да у ту сврху бесплатно уступи градилиште, с тим да Министарство војске амортизује зграду за 20 година. Донета је одлука о унапређењу г. др. Петра Адамовића у четврту групу првог степена. Затим је решаван читав низ мање важних предмета, па је претседавајући г. др. Милош Петровић закључио седницу.

ПОЛИТИЧКА ХРОНИКА

Њ. Кр. Вис. Кнез Намесник благоизволео је примити јуче у 16 часова у Дворцу на Брду министра трговине и индустрије г. др. Ивана Андреса.

Са Бледа су допутовали у Београд министар социјалне политике и народног здравља г. др. Срђан Будисављевић, министар правде г. др. Лазар Марковић и министар грађевина г. др. Миха Крек.

Енглески опуномоћени министар у Београду г. Роналд Кампбел допутовао је јуче после подне авионом са Бледа у Београд.

Крвава туча у србобранској гостионици

Србобран, 14 августа. — У гостионицу Мартона Балажа дошли су јуче Мија Наглић и Иван Поточник и тражили вина. Балаж је одбио да их послужи и намигнуо на двојицу својих гостију, Иштвана Ковача и Ђулу Хорвата, који су на дати знак скочили, повадили ножеве и напали Наглића и Поточника, са којима је Балаж имао неке старе непречишћене рачуне. У истом тренутку Балаж је угасио електрику, тако да је настала општа туча, у којој се није знало ко кога удара. Наглић и Поточник задобили су у овој тучи тешке повреде ножевима.

Жандармерија је Балажа, Ковача и Хорвата ухапсила. (Дан)

Њ. В. Краљица кумује деветој кћери сиромашног Буњевца из Суботице

Суботица, 14 августа. — Њ. В. Краљица Марија примила се кумства у једној сиромашној буњевачкој породици у Суботици. Сиромашни дневничар Ђура Рудински, из Суботице, добио је девету ћерку и обратио се молбом Њ. В. Краљици Марији да кумује његовој деветој кћери. Из Маршалата Двора извештено је сада Среско начелство у Суботици да се Њ. В. Краљица Марија примила кумства. Њ. В. Краљица ће упутити свога изасланика на крштење, које ће се обавити у недељу пре подне, у цркви св. Роке.

Артилериски пуковник г. Жарко Р. Поповић постављен за војног изасланика у Москви

Београд, 14 августа. — Указом Краљевских Намесника, на предлог министра војске и морнарице, постављен је за војног, поморског и ваздухопловног изасланика у Москви артилериски пуковник за генералштабне послове г. Жарко Р. Поповић, досада начелник Првог обавештајног одељења Главног генералштаба.

ВАНРЕДНА ПРИЛИКА
ЗЕМЉА У ОКОЛИНИ НОВОГ САДА
28 и по јутара оранице продаје се одмах
Упитати: **Посреднички биро,** Нови Сад
Железничка ул. 1. Телефон: 21-51

„ДАН" НА ВОЈВОЂАНСКОЈ ЊИВИ

Коњ за нашег пољопривредника

Коње, према раси, можемо поделити у четири групе: на коње источног порекла, на коње западног порекла, на разне укрштанце и на мале пони коње.

О последњој групи нема што нарочито да се каже, јер, услед ситноће, од слабе је користи за наше пољопривреднике.

Домаћи се коњ може поправити са коњем источног порекла, арапским или берберским коњем. Арапски коњ у својој домовини једва достиже висину од 130—154 см. Али код нас су добивени наследници вишег раста.

Арапске расе коњи су обично жућкасте, сиве и, врло ретко, црне боје. Глава им је мала и почесто штукастог облика. Чело је широко а уши мале. Очи отворене са паметним и ватреним погледом. Арабер се истиче са својом дугом али танком гривом и високо држећим репом. Цело тело му је лепог сливеног облика, које показује издржљивост и снагу. Прса су му широка, плећа јака, а ноге тање, суве, али врло јаке. Држања је поноситог.

У крајевима наше домовине где је мало паше и мало добре хране, рентабилно је гајање ове расе коња.

Али тиме нисмо хтели рећи да арабер може и да гладује. Гладовање је штетно за свако живо биће, па и за коња.

Морамо поново рећи да у крајевима где је услед оскудице у сточној храни немогуће држати веће расе коња, треба да гајимо арабере.

И липицанери су коњи источног порекла. Ови су одлични за запрегу а могу се употребити и за јахање. Нису много већи од арабера. Глава им је обично већа. И као што је код арабера у већини случајева облик главе штукаст код ових је полу-овнујски. Леђа су му дужа, сапи округлије а ноге јаче. Грива му је као и реп гушћа него код арабера.

За брдовите крајеве, са каменим путевима, ово је најбоља раса коња. Штета је што им је број у нашој држави доста мали.

Пре 250 година увезени су у Енглеску пунокрвни племенити коњи са истока, који су, као и њихови потомци испробани на тркама. За даље размножавање употребљавали су оне који су на тркама имали успехе. Нарочита се пажња обраћала на пастуве, и само су оне остављали за приплод који су били најбржи. Пошто стране расе нису са овима мешали, повремено је спроведена раса коју данас називамо пунокрвним енглезима.

Као што се види, и пунокрвни енглез је коњ источног порекла. Спољашност му није могуће лако описати као код арабера, али и код њега, као код устаљене расе, постоје позитивне својствене ознаке: глава му је фина, са правом линијом од чела до ноздрва. Врат му је у већини случајева дуг и лако покретан. Гребен му је висок а труп дуг. Лопатице јаке и дуге, у косом ставу. Ноге су му према телу танке. Цео је коњ дужи него што је висок.

За државу су потребни добри пунокрвни енглези али за пољопривреднике, и то мале, нису. За нас је од вредности пунокрван енглез, добре конструкције, јер се путем укрштања са развијеним мајкама добије за рад издржљивији полукрван енглез.

За нашег малог пољопривредника је добар онај који није плашљив, а развијених је костију

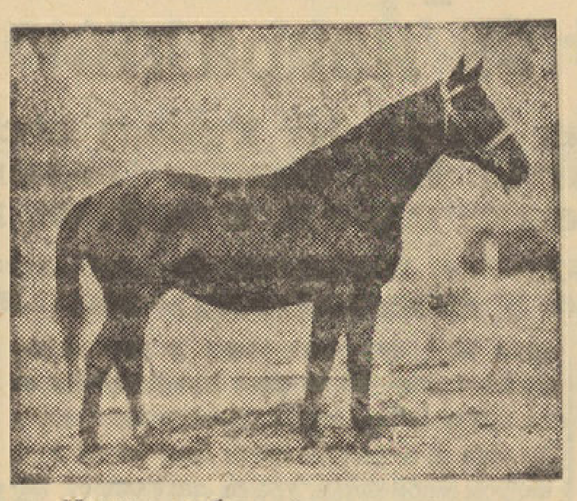

Нониус кобила од три године

За време рата се увидело да пунокрвни коњи не одговарају захтевима, јер су, као крвни, плахи. Једино су ваљани за коњицу.

И полукрвна раса је већ устаљена, јер су јој особине наследне.

За полукрвне енглезе је потребна боља и обилнија храна него за полукрвне арабере.

За нашег пољопривредника а и за нашу државу од вредности су следеће расе коња: Нониус, Гидран, Фурмоза и Норт-Стар.

Нониус је пореклом из Француске (норманске расе коњ). Ова се раса дели у две групе ,и то: на мале и високе нониусе. Мали достиже висину од 160 см. а тежину од 480—490 кг. Високи достиже висину до 173 см. а тежину од 620—640 кг. Нониуси су развијенијих костију, високог гребена, правог врата, са дубоким прсима и јаким ногама. Погодни су и за запрегу и за јахање, зато их држава препоручује и за пољопривреднике и за војску. Боје су доратасте.

Гидрани су мелези енглеско-арапских коња. Постали су путем укрштања пунокрвних и полукрвних енглеза и пунокрвних и полукрвних арабера. Боје су жуто-златне, са црнкастим пегама. Нађе се понеки и сиве боје. Висине су око 160—168 см., као мали нониуси. Лакши су од нониуса. Добри су и за јахање и за вучу. Погодни су како за брдовите, тако и за равне крајеве.

Фурмоза и Норт Стар су коњи полукрвни енглези. Први је виши, ватренији и лепши. Одлични су како за запрегу, тако и за јахање. И други је одличан коњ, само је мало грубљег изгледа, али је јачи и издржљивији за сваки рад. Боје су обично доратасте.

Од великог броја западних раса нас највише интересује међумурски коњ. Ова је раса пореклом од плинцгојског коња. Глава му је тешка и велика, очи мале, врат танак, грива кудрава и бујна, леђа дуга и гребен низак. Врло је развијених прсију. Ноге су му врло јаке, али ретко правилног става, са великом кичицом. Висине је око 160—170 см. Боје је кестењасто-мрке, жуте или сиве. Погодан је за вучу тешких терета, нарочито по варошима.

Пожељно би било да се ова раса поправља по могућности са арденским коњем.

За коње западних раса потребна је обилна храна. Одлично искоришћавају сточну храну са много водене садржине и кукуруз. Као и за сваког коња, и за овог је врло корисно добро сено и зоб. Док се не развије за употребу добро је да буде и на паши.

Потребно је поново да нагласимо да они пољопривредници који располажу са доста добре сточне хране, треба да гаје полукрвне расе већег типа, а они код којих је оскудица у храни полукрвне арапског порекла.

А. Ж.

У Банату се очекује добра берба сунцокрета

Петровград, 14 августа. — Ове године засејане су сунцокретом знатно веће површине него лане. Као што је позна то, Банат даје 80% производње сунцокрета у нашој земљи. Стање усева засада је веома повољно. Овогодишње кишовито време знатно је припомогло добром развитку биљке. Према информацијама Подунавско-потиског пољопривредног удружења у Петровграду, иако је још рано говорити о овогодишњем приносу, уколико не дође ништа неочекивано, може се очекивати да ће овогодишњи принос сунцокретовог семена износити 9—10 метричких центи по катастарском јутру.

У погледу овогодишње откупне цене за сунцокрет није се могло доћи до споразума између претставника индустрије јестивог уља и претставника произвођача. Претставници произвођача тражили су, наиме, 300 динара, док су индустријалци нудили 260 днара по мц. Пошто на конференцији није могло доћи до споразума, донео је одлуку министар трговине и индустрије у сагласности са министром пољопривреде. Г. Министар је усвојио становиште произвођача те је одредио откупну цену 300 за бруто т. ј. 270 за нето тежину по метричкој центи, за исправну робу. Уредба о регулисању цене сунцокрету биће објављена ових дана. Према овој Уредби, откуп ће вршити Призад путем већ постојећих откупних организација индустрије и пољопривредних организација. Откуп ће се ове године вршити убрзаним темпом, с обзиром на оскудицу која влада у јестивом уљу.

Берба сунцокрета почеће крајем августа. (Дан)

—o—

СОМБОРСКА БЕРЗА

Сомбор, 13 августа

ПШЕНИЦА:

Максимиране цене:

Бачка, Банат и Барања 230: Сремска и Славонска 227: Босна и Србија 224

КУКУРУЗ:

Максимиране цене:

Бачки 170, Сремски 170. бели Бачки 180.

БРАШНО: 0гг и 0г 400—420, Бр. 2 342.5—362.5: Бр. 5 322.5—342.5. Бр 6 302.5—322.5: Бр. 7 272.5—292.5; Бр 8 175—180.

МЕКИЊЕ: бачке у јута врећама 167.5—170; Сремске 167—170.

ГРИС: са врећама 440—442.5.

ТЕНДЕНЦИЈА: Непромењена.

ПРОМЕТ: мали.

ПРЕТПЛАТИТЕ СЕ НА ДАН!

УЗ МЕСЕЧНУ ПРЕТПЛАТУ ОД 24.— ДИНАРА ДОСТАВИЋЕМО ВАМ, ПРЕКО НАРОЧИТИХ РАЗНОСАЧА НОВОСАДСКО ИЗДАЊЕ ДАНА У СТАН ОДМАХ ПО ИЗЛАСКУ ЛИСТА ИЗ ШТАМПЕ.

ПРИВРЕДНЕ ВЕСТИ

НАША ТЕКСТИЛНА ИНДУСТРИЈА НЕ МОЖЕ ДА ПРИХВАТИ НЕМАЧКИ ПРЕДЛОГ О ЈЕДНОКРАТНОЈ ИСПОРУЦИ „ЦЕЛВОЛЕ"

Београд, 14 августа. — Немци су нам понудили једнократну испоруку тканина од „Целволе" уз услов да наше царинске власти ове тканине третирају као памучне тканине Овде се ради о разним врстама тканина од целулозне вуне у вредности од 3,800.000 РМ. У случају нашег пристанка, Немци су понудили као компензацију да нам ликеру разне врсте предива (од Целволе и чисте вуне) у вредности од 1,955.000 немачких марака.

Сада се сазнаје да је ово питање детаљно претресано у Паритетном одбору Саветодавног одбора за текстилну индустрију, па је на једном од последњих састанака донет закључак да се овај немачки предлог одбије као неприхватљив, јер су цене по којима нам Немци нуде предиво од целулозне вуне тако високе да наша текстилна индустрија не би била у могућности да конкурише немачким тканинама од истог предива увезеним са царинским ставом предвиђеним за памук.

ЗБОГ НЕСТАШИЦЕ ОЧЕКУЈЕ СЕ ОБУСТАВА РАДА У ЈОШ НЕКОЛИКО ТЕКСТИЛНИХ ПРЕДУЗЕЋА У СЛОВЕНИЈИ

Београд, 14 августа. — Поред оних текстилних предузећа у Словенији која су делимично или потпуно обуставила рад због помањкања памучног предива, у случају да сировина не стигне за 15—20 дана, очекује се обустава рада и у следећим предузећима „Метка" и „Елка" у Целју, затим у мариборским предузећима: „Вута", „Мариборска текстилна индустрија" и Текстилна творница М. Рознер. Фабрика кожних израђевина „Паул Пирих" у Птују отпустила је 90 од сто радништва услед немогућности експорта.

У БРОЈУ ДЕБЕЛИХ СВИЊА У ЗЕМЉИ ШИРЕ СЕ КОНТРАДИКТОРНЕ ГЛАСИНЕ

Београд, 14 августа. — У привредним круговима изазвао је живу пажњу распис Дирекције за спољну трговину у коме је ова позвала произвођаче, задруге и товљаче дебелих свиња да јој хитно пријаве број својих зрелих свиња које су већ ставили у тов. Како се сазнаје, Дирекцији су за ову меру дале повод разне контрадикторне гласине које су се шириле са извесном тенденцијом са разних страна, наиме, да у земљи нема довољно дебелих свиња и с друге стране да је напротив број свиња и сувише велики и да постоји хиперпродукција. Дирекција се нада да ће ова анкета довести до утврђивања правог стања, које ће моћи да послужи као сигурно мерило за даље спровођење наше извозне политике.

У ШВЕДСКОЈ СУ СЕ ПОЧЕЛИ ДА ПРАВЕ КАМИОНИ СА ЕЛЕКТРИЧНИМ ПОГОНОМ

Стокхолм, 14 августа. Шведски електрични конгрес „Асеа", у заједници са фабриком аутомобила у Гетебургу, отпочео је са прављењем камиона са електричним погоном.

Лековито деловање Рогашке минералне воде код леног рада црева. Често је довољно пити врло Темпел и за кратко време нестаје неугодност.

Rogaška slatina

Упис ученика у Државну трговачку академију у Новом Саду обавиће се од 1—3 септембра

У први разред Државне трговачке академије у Новом Саду примају се ученици који су у претходној школској години као редовни ученици свршили четири разреда средње школе (гимназије, реалке или реалне гимназије) са нижим течајним испитом или четири разреда грађанске школе са завршним испитом, а који немају више од 17 година.

Редовни ученици грађанских школа са завршним испитом, који желе да се упишу у први разред Државне трговачке академије, имају претходно да положе допунски испит из живог страног језика (немачки, француски или италијански) који се учи у школи у којој испит полажу, а ученици га нису учили у грађанској школи.

За полагање овог испита пријављују се ученици од 22 до 25 августа непосредно директору школе на својој територији.

Молба треба да је таксирана са 30 динара. Уз молбу има се приложити: сведочанство о свршеној грађанској школи са завршним испитом, крсни лист и уверење о сиромаштву према чл. 5 тач. 6 ст. 7 Закона о таксама, ради ослобођења од предвиђених такса.

Допунски писмени и усмени испит обавиће се у времену од 26 до 28 августа према распореду кога одреди директор школе.

При упису се примају само ученици из области ове школе где, поред Новог Сада, спадају још: Сремски Карловци, Сремска Митровица и срезови Бачкопаланачки, Новосадски, Румски, Жабаљски, Илочки, Иришки, Сремскомитровачки, Старобечејски, Тителски и Шидски.

Пријаве за упис у први разред таксиране са 10 динара подносе се директору школе у времену од 25 до 28 августа. Уз пријаву треба приложити оригиналне документе: сведочанство о нижем течајном испиту и крсни лист. 30 августа ће се објавом саопштити списак ученика који су примљени а осталим ће се вратити документа, да би се благовремено могли уписати у друге школе

Уписивање ученика у све разреде обавиће се 1, 2, 3 септембра од 8 до 12 часова пре подне личном пријавом, таксираном са марком од 50 динара и потписаном од стране родитеља или старатеља.

Поправни разредни испити обавиће се за трећи и четврти разред 26 и 27 августа, за други разред 28 и 29 августа, за први разред 30 и 31 августа. Првог дана одржаће се писмени испити а другог дана усмени.

Молбе, снабдевене са таксеном марком од 20 динара, примаће се 25 августа пре подне. Почетак испита је у 8 часова ујутро.

Завршни испит у јесењем року ове школске године почеће 1 септембра о. г. у 7 часова ујутро. Кандидати су дужни да на време поднесу молбе са потребним документима директору школе.

Ближа обавештења о упису и о испитима могу се добити сваког дана у дирекцији школе од 8 до 12 часова пре подне.

Циганка измамила земљораднику и његовој жени 70.000 динара обећавајући им да ће помоћу врацбина открити сакривено благо које ће с њима поделити

Петровград, 14 августа. — Ђорђе Гашпар, баштован из Београда, поднео је петровградској полицији интересантну кривичну пријаву против петровградске Циганке Љубице Бос, ванбрачне жене Циганина Матије Ферди. У пријави наводи да је Циганка од њега и његове жене измамила на преваран начин 69.000 динара.

Гашпар је пре светског рата био командир жандармериске станице у Тоби. Тамо је живео и Матија Ферди са ванбрачном женом Љубицом. Ту су се спријатељили, па су чак постали и кумови, јер је Гашпарова жена крстила њихово дете. Када је изгубио место, после светско грата, Гашпар је, како наводи у пријави, дошао у Петровград, где је био намештен у фабрици сирћета. И Ферди се ускоро преселио у Петровград. Њихово пријатељство остало је и даље, те су се често узајамно посећивали. Пре три године Циганка је почела Гашпаровици да приповеда о великом благу које чува неки патуљак. Рекла је да се до тог баснословног блага може доћи само врачањем, а за то јој је потребан новац. Обећала је жени половину блага ако је финансира и омогући јој да обави све потребне врацбине. Циганка јој је толико дуго говорила, док је није наговорила. Гашпаровица јој је дала 300 динара и Циганка је отпочела врачање. Од тада ју је Циганка посећивала свака два до три дана и тражила новац. Лаковерна жена давала је. Када је Циганка од ње извукла повећу суму новца, Гашпаровица је почела да сумња.

НЕОБИЧНА СЦЕНА НА ТАВАНУ ЦИГАНКИНОГ СТАНА

Да би је уверила да благо заиста постоји, Циганка ју је одвела у своју кућу. Кроз једна мала дрвена врата, која је Циганка брижљиво држала закључана, дошле су до степеница те су се попеле на таван. На тавану је била помрчина, али се наједанпут појавила чека слаба светлост. Насред тавана жена је тада приметила једног малог човека, величине патуљка, који је седео на једној врећи. На једном крају врећа је била поцепана и кроз отвор видели су се снопови банкнота од 1000 и 100 динара. Док се жена снебивала од изненађења, зачуо се потмуо глас: „Љубице, само ти знаш тајну овог блага и само ти можеш путем врацбина да дођеш до новца!“ Гашпаровица је била изненађена. Све је ово на њу дејствовало са толиком магичном моћи, да је Циганки и даље наставила да даје новац, уверена да она говори истину. После извесног времена Циганка је од ње измамила сву уштеђевину, тако да је ова остала без новаца. Тада се обратила на свог шогора да јој позајми 500 динара, молећи га да о томе не каже ни речи њеном мужу.

ПОСЛЕ ЖЕНЕ И МУЖ ЈЕ ПОДЛЕГАО ВРАЦБИНАМА

Међутим, када она после дужег времена још увек шогору није повратила новац, овај је то саопштио мужу. Овај је почео да испитује жену, која му је тада признала све. И муж и жена пошли су тада заједно код Циганке да извиде ствар. Али Циганка је схватила о чему се ради, те је одмах почела да изводи неке врацбине. Затим је и самом мужу толико убедљиво говорила о баснословном благу, да је најзад и он поверовао, па је почео и он да даје новац. Циганка је, како каже сам тужитељ у пријави, имала на њега толики утицај, да је већ помишљао да се растави од своје жене, пошто му је Циганка саветовала да се ожени млађом, јер је његова жена престара за њега.

После извесног времена добио је место у Београду као баштован, те се тамо преселио са женом. Од тог времена Циганка им се више пута обратила и тражила новац, а они су давали. Када су, најзад, постали нестрпљиви, тражили су да им Циганка јави када ће већ доћи до новца. На то је Циганка одмах допутовала у Београд и изјавила да је потребно да се она слика са Гашпаром, јер је потребно да патуљак упозна и њега, пошто ће и он добити део блага. Тако су се њих двоје сликали. Циганка се интимно припила уз њега и ставила му руку на раме као мужу, рекавши да је то потребно да би се патуљак уверио да је и он достојан да добије део блага.

ГАШПАР НИ У СНУ НИЈЕ ИМАО МИРА...

Од тог времена Гашпар није никако могао да спава. Имао је страшне снове. Увек је сањао о благу. То га је толико измучило, да се најзад са женом споразумео да затраже од Циганке слику натраг, пошто су веровали да је то павлог што не може да спава. Написао је Циганки писмо и затражио да му врати слику, а да они одустају од блага. Циганка је одговорила да је вољна да му врати слику, али за то тражи 1000 динара. Он је писмено с њом уговорио састанак у Петровграду, те је заједно са женом кренуо у Петровград да узме слику. Међутим, путем се је споразумео са женом да Циганку пријаве полицији пошто су видели да их је преварила.

Циганка га је чекала, а када није дошао у уговорени час, Циганка је почела да слути зло, те је побегла од куће. Тако је полиција у њеном стану нашла мужа, кога је ухапсила. Међутим, Циганка је отрчала код једног адвоката да тражи правни савет. Адвокат је телефоном назвао полицију и питао да ли је поднета пријава против Циганке. Тако су полициски агенти одмах одјурили у адвокатову канцеларију и ухапсили Циганку.

На саслушању Циганка признаје да је добијала новац, али каже да је примила мање од 69.000 динара. Пориче да је врачала Гашпаровици и њеном мужу ради блага, већ да ју је Гашпаровица молила да јој врача да би могла имати деце, пошто јх нису имали. Гашпар јој је, каже, дао слику зато што је са њим одржавала интимне односе. Зато јој је он и давао новаца. (Дан)

Манастир Крушедол прославио је своју славу Мајку Ангелину

Крушедол, 14 августа. — Манастир Крушедол прославио је своју славу Мајку Ангелину. Слава је имала врло свечан карактер и њој су присуствовали командант Прве армиске области армиски генерал г. Милорад Петровић, изасланик г. Бана, начелник Просветног одељења г. др. Милан Петровић, изасланик Њ. Св. Патријарха, епископ г. Арсеније, као и мноштво народа из ближе и даље околине. Кум славе био је помоћник команданта Прве армиске области, дивизиски генерал г. Милан Плесничар.

Пре подне је одржана свечана архијерејска литургија коју је служио епископ г. Арсеније са многобројним свештенством. На јектенија је одговарао октет из Петровграда. За време литургије епископ г. Арсеније одржао је присутнима врло лепу пригодну беседу.

Пошто је литургија завршена. сви гости су прешли у стару манастирску трпезарију, где је приређен свечан ручак. За време ручка епископ г. Арсеније одржао је здравицу Њ. В. Краљу, на што су сви присутни отпевали „Многаја љета“. Затим је архимандрит г. Сава подигао чашу и наздравио Њ. Св. Патријарху као и свима присутним гостим.

Сутрадан, на поју̂тарје славе, одржан је помен свим покојницима који су сахрањени у цркви. П.

Сомборска општина максимирала је цене горивом дрвету

Сомбор, 14 августа. — Градско поглаварство у Сомбору, после анкете са заинтересованима, донело је одлуку о максимирању цена горивом дрвету, које важи од 7 о. м. Цене су одређене за просторни метар и за сто килограма, и то франко железничка станица и франко стовариште. Тако се цена за букове цепанице трију врста креће од 148 до 173 динара франко железничка станица, 177.50 до 200 динара франко стовариште или 29.60 динара одн. 35.50 до 39.60 динара по сто кг. Букове облице цепане 153—162 франко железничка станица, 182.50—190 франко стовариште, просторни метер, и 30.60—32.40 франко железничка станица и 36.50—38.50 франко стовариште, по метарској центи. (Дан)

НОВИ ПОМОЋНИК СРЕСКОГ ПОЉОПРИВРЕДНОГ РЕФЕРЕНТА У СТ. ПАЗОВИ

Сремски Карловци, 14 августа. — Г. Божидар Весковић, бановински пољопривредни чиновнички приправник девете групе код Бановинског расадника у Сремским Карловцима, премештен је у истом својству за помоћника среског пољопривредног референта код Среског начелства у Старој Пазови.

До сада се пријавило 17 европских и прекоморских држава које ће учествовати на Лајпцишком јесењем сајму

Југославија ће на сајму бити заступљена са великом изложбом својих производа

Лајпциг, 14 августа. — У немачким привредним круговима изазвала је задовољство вест да ће југословенско Министарство трговине и индустрије и ове године, као и до сада, учествовати на Лајпцишком јесењем сајму са великом изложбом. Лајпциг је за југословенске трговце већ више од десет година од прворазредног значаја. Сваке године око 1.500 југословенских извозника, увозника и фабриканата путовало је у Лајпциг у пуном уверењу да ће тамо на сајму наићи на свесрдну тражњу немачке индустрије. Преко Лајпцига наши увозници су наручивали претежни део готове робе немачког порекла која се продаје у Југославији. У Лајпцигу су увек могле да се изграде корисне везе са немачким тржиштем. Преко Лајпцига су разни југословенски земаљски производи нашли пут у многе европске и прекоморске земље.

Ситуација коју ће затећи трговац који крајем августа буде посетио јесењски сајам у Лајпцигу умногоме ће се битно разликовати од ранијих сајмова, па и од овогодишњег Лајпцишког пролећњег сајма. Енглеска и Француска отпале су као добављачи, а то исто вреди и за Америку. Откако је Средоземно Море постало ратно подручје у јакој је мери умањено његово значење као пута за читави европски Југоисток. Иако Југославија, услед ратне коњуктуре, нема никаквих тешкоћа у пласирању рударских и пољопривредних производа, ипак ту и тамо постоје доста осетљиве празнине у снабдевању сировинама, полупрерађеним и готовим производима, коју је робу досада у целости или делом увозила из споменутих држава, односно из прекоморских подручја. Затварање тих празнина сада је задаћа југословенске спољне трговинне. Може ли — такво се питање с правом поставља ових дана — претстојећи Лајпцишки јесењи сајам допринети испуњењу те задаће?

Немачка понуда у Лајпцигу неће ни по опсегу ни по разноврсности нимало заостајати за нормалним сајмовима у мирно доба. Преко 6.000 излагача свију струка пријавило је своје суделовање, па ће тако свеукупна лајпцишка понуда и овога пута бити већа и опсежнија него што је то случај на свима осталим немачким сајмовима за једно. Излагачи су се у погледу формалних услова, захтева у погледу укуса, добавних услова и цена сасвим ускладили са потребама својих изван-немачких купаца и у својим ће пословним преговорима уживати пуну потпору својих немачких меродавних кругова. Пошто је већ и последњи Лајпцишки пролећни сајам пружио доказа да су сви тада у Лајпцигу поверени извозни налози били тачно извршени, могу се и сада са пуним поуздањем очекивати преговори са немачким добављачима у Лајпцигу.

Овога пута мора се истаћи и међународни значај сајма. Пријављен је већи број иностраних изложби него пролетос, а осим тога за те колективне изложбе закупљен је два пута већи изложбени простор. Према досадашњим пријавама (још увек се примају нове,, пријавило је до сада своје суделовање 17 европских и прекоморских земаља.

Све земље југоисточне Европе пријавиле су своје суделовање, укључивши Мађарску и Словачку, затим Швајцарска, Холандија, Данска, Финска, и Норвешка, а од прекоморских држава Јапан и Иран. За југословенског је трговца, међутим, од нарочите важности да ће крајем августа у Лајпцигу бити заступане и Италија, Совјетска Русија и Чешко-Моравски Протекторат са својим богатим изложбама узорака и свима за извоз подесним производима, а меродавни трговачки стручњаци налазиће се на лицу места ради успешнијег и бољег закључивања пословања. На овај начин намеравају фабрике из поменутих држава да ступе у лични додир са потрошачима, да би осигурале повољно закључење послова за одмах или за догледну будућност. Ова новина свакако је једна од привлачних шанса претстојећег сајма у Лајпцигу, који ће се одржати од 25 до 29 августа ове године, а који треба да и овом приликом покаже производну снагу и моћ држава сила осовине.

ФЕЉТОН »ДАНА«

ДЕБЕЛИ И МРШАВИ

А. П. Чехов

На станици николајевске железнице врзла су се два пријатеља: један дебео, други мршав. Дебели тек што је ручао на станици, и усне су му се превучене маслом, сјале као зреле вишње. Мирисао је на ликере. А мршави тек што је изишао из вагона и био је натоварен ковчезима, завежљајима и картонима. Мирисао је на шунку и сос... Иза његових леђа провиривале мршава жена дугог подбратка — његова жена, и висок гимназиста запикљеног ока — његов син.

— Порфирије! — узвикну дебели, опазивши мршавога. — Јеси ли ти то? Драги мој! Колико зима, колико лета се не видесмо!

— Бићушка! — зачуди се мршави. — Мишо! Пријатељу из детињства! Откуд си дошао?

Пријатељи се трипут пољубише и упреше један у другог очи, пуне суза. Обојица су били пријатно збуњени.

— Драги мој! — поче мршави после љубљења. — Нисам се надао! Ево изненађења! Е, па, погледај ме добро! Лепота човека, као и некад! Онако исто елегантан и диван! Ах, Господе Боже! Е, па шта? Богат? Ожењен?

Ја сам већ ожењен, као што видиш. Ево, ово је моја жена, Луїза, рођена Ванзенбах. Лутеранка. А ово је мој син, Нафанаило, ђак 3 разреда гимназије. Ово је, Нафанаило, пријатељ из мога детињства! У гимназији смо заједно учили!

Нафанаило је мало размислио и скинуо капут.

— У гимназији смо заједно учили! — настави мушкарац. — Сећаш ли се, како су те задиркивали? Називали су те Херостратом зато што си службену књижицу цигаретом прогорио, а мене Ефиалтом зато, што сам волео клеветати. Хи, ха... Били смо деца! Не бој се, Нафанаило! Приђи ми ближе. А ово је моја жена, рођена Ванзенбах... лутеранка.

Нафанаило је мало размислио и сакрио се оцу иза леђа.

— Е, па како живиш, пријатељу? — запита дебели, заносно гледајући пријатеља. — Служиш ли? Јеси ли већ ислужио?

— Служим, драги мој! Већ сам другу годину колешки асесор и имам Станислава. Плата је рђава... е, па нека иде с милим Богом! Жена даје часове из музике, ја приватно правим кутије од дрвета за цигарете! Комад по рубљу продајем. Ако узме десет комада или више томе, знаш, дајем попуст. Некако се провлачимо. Служио сам, знаш, у департману, а сад сам овамо премештен за шефа канцеларије у истој управи. Овде ћу служити. Е, а како си ти? Мора да си већ државни саветник? А?

Нисам, драги мој, дед мало више, — рече дебели.

— Ја сам већ до тајног саветника дошао. Имам две звезде.

Мршави је наједанпут пребледео, окренио се, али му се лице убрзо искривило на све стране широким осмехом; изгледало је, да су му из лица и очију почеле сипати искре. Сав се скврчио, згрбио, скупио. Његови куфери, завежљаји и варони, скврчише се, набраше. Дугачак женин подбрадак постаде још дужи; Нафанаило се исправио и закопчао сва дугмета свога мундира.

— Ја, ваше превасходство... Јако се радујем! Пријатељ, може се рећи, из детињства и наједанпут су постали такав велможа! Хи-хи!

— Е, па остави! — намршти се дебели. — Зашто тај тон? Ја и ти смо другови из детињства — па чему ту то поштовање.

— За Бога... Шта ви говорите — поче се церити мршави, још више се кврчећи. — Милостива пажња вашег превасходства... јесте као неки лековити мелем... Ево, ово је, ваше превасходство, мој син Нафанаило, жена Луїза, лутеранка, на неки начин.

Дебели је хтео да нешто одговори, али на лицу мршавога било је толико поштовања, слаткоће и понизне киселости, да се тајном саветнику смучило. Он се окренуо од мршавога и пружио му руку на растанку.

Мршави је стиснуо три прста, поклонио се целим телом и почео се церити као Кинез: „Хи-хи-хи“. Жена се осмехнула Нафанаило је стругнуо ногом и испустио капу. Сви троје били су пријатно збуњени.

„Туча међу женама у Банатскм Душановцу“

Г-ђица Славија Миличић тврди да је г-ђа Викторија Марушић напала њу и њену сестру, учитељицу г-ђу Марију Марков, да их је тукла корпом и г-ђи Марков ишчупала прамен косе

У Вашем цењеном листу од 2 августа о. г. изишао је допис под насловом „Туча жена у Бан. Душановцу“ са поднасловом у коме је споменуто моје име — те Вас молим да на основу Закона о штампи, истине ради, донесете следећу исправку:

1) Потписана нисам госпођа и учитељица, него девојка и домаћица, а налазим се код своје сестре учитељице г-ђе Марије Марков.

2) Нетачно је приказан догађај, јер је текао овако:

И поред одвојених дворишта за учитеље у Бан. Душановцу, г-ђа Викторија домаћица и њен муж учитељ г. Марушић су стално — свакако у циљу пркоса — терали живину преко дворишта учитеља г. Маркова, у заједничку башту. Када је девојчица г-ђе Марушић и овом приликом протерала гуске кроз двориште које није њихово, где је седела г-ђа Марков, ова јој је рекла да гуске тера преко улице а не преко туђег дворишта.

На тој опомени би се све свршило да г-ђа Марушић није долетела у двориште г-ђе Марков и ову напала низом погрдних и увредљивих речи, а потом и мене, и не само речима него и физички — како је то већ одавно претила. — Није гђа Марушић замахнула тапшном, како је у допису наведено, него ме је напала корпом. Ја, пак, на ударце нисам реагирала, јер нисам навикла на овакав начин опхођења. Када је моја сестра пришла са речима: „Освести се жено!“, г-ђа Викторија је и њу ударила неколико пута. Моја сестра је неколико удара отрпела, најзад ју је одгурнула од себе, али је, повучена од г-ђе Викторије за косу, и сама пала на земљу.

У том је дотрчао муж г-ђе Викторије, народни учитељ г. Марушић, за кога дописник сувише наивно каже да је само „растерао“ учитељице. Моја сестра, видећи га да долази, отргла се од г-ђе Викторије, оставивши овој у руци прамен своје косе, и побегла. Г. Марушић је почео да удара мене, и то тако немилостиво, да и данас носим модрице од удараца. Све ово је доказано исказом сведока и лекарским уверењем.

Низом погрдних речи, епитета сокачке терминологије, који се овде не могу штампати, пропратили су г. Марушић и г-ђа Викторија овај свој подвиг и мене, моју сестру и њезину децу су истерали из нашег дворишта на улицу.

3) Што се тиче оних пар речи увода да већ одавно не живим у добрим односима са г-ђом Викторијом, депласирано је веровати да је ово разлог за тучу. Жеља је била од првог дана пркосом натерати породицу Марков да оде из Душановца. Та жеља расла је заједно са завишћу што је село уз другу страну. До овог је морало доћи тим пре што је претња песницом давнашњи начин аргументације народног учитеља г. Марушића.

У Бан. Душановцу, 11 августа 194

Славија Миличић

Да ли сте измирили претплату?

БИБЛИОТЕКЕ И МУЗЕЈИ

Библиотека Матице српске отворена од 8—12 и 15—17 часова. Музеј Матице српске отворен од 11—12 часова.

*

КУДА ЋЕМО ВЕЧЕРАС?

БИОСКОПИ:

АПОЛО: Свадбени пут у пола цене.
ОДЕОН: Серенада љубави
РОЈАЛ: Бела стрела.
РЕКС: Последња заповест.
УРАНИЈА: Вечна варка и Аманда.

*

БУКОВИЧКА МИНЕРАЛНА ВОДА „Кнез Милош" Ц. Д. Б. НОВИ САД, Краља Александра 21. Телефон 20-29 и 32-42. — Код филијала: СОМБОР Телефон 69. — СМЕДЕРЕВО: Телефон 47, КРАГУЈЕВАЦ: Телефон 88 и ПЕТРОВГРАД Телефон 169. РУМА Телефон 39 и БЕЛА ЦРКВА Тел. 10.

*

ДЕЖУРНЕ АПОТЕКЕ

Од 10 до 16 августа

Апотека Ненадовић, Краља Петра ул. бр. 12. Телефон 23-95.

Апотека „Ралетић" (пређе Шиц), — Краља Петра II 2. Телефон 21-00.

Апотека Насл. Жиграновића, Петроварадин.

*

РОЂЕНИ, ВЕНЧАНИ, УМРЛИ

Рођења није било.
Венчања није било.
Умрли су: Ида Бергер рођ. Рајх, домаћица, 63 год.

—o—

НОВОСАДСКА БЕРЗА

Нови Сад, 14 августа 1940

ПШЕНИЦА: Уредбом утврђене цене.
РАЖ: Бачка и банатска 240—245.
ЈЕЧАМ: Бачки и сремски 265—270; бачки и сремски пролетни 325—330.
ЗОБ: Бачка и сремска 255—260; Славонска 255—260.
БРАШНО: 0 425—430.
МАСТ: у кантама по 25 кг. бруто за нето 1860—1875.

Сутра 15 августа неће бити берзанског састанка.

Башта Парк хотела

Свако вече дансинг. — Домаћа дијетална и француска кухиња. Гоштиљ

ДОБАР ЛОВ НОВОСАДСКЕ ПОЛИЦИЈЕ

Полицији је пао у руке злогласни професионални обијач Иван Симић

који је у Новом Саду у последње време извршио више од двадесет крађа

Ухапшен је и његов јатак Добривој Попов, који га је прикривао у своме стану и с њиме делио плен и уновчавао га

Новосадска полиција забележила је јуче један велики успех: успело јој је да ухвати злогласног обијача Ивана Симића, машинског бравара, старог 26 година, који је, како је у току истраге утврђено, у последње време извршио у Новом Саду више од двадесет опасних крађа. Поред Симића, ухапшен је као јатак и његов саучесник у крађама Добривој Попов, обућар, који је Симића прикривао и крадене ствари препродавао.

Новосадска полиција сада има пуне руке посла да испита сва она недела која је овај професионални обијач систематски низао у Новом Саду, а која он сада хладнокрвно признаје.

Симић признаје да је извршио крађу на Златиборском тргу, бр. 19, код Александра Манојловића. Однео је ципеле, мушки веш и један капут. Ципеле је продао Добривоју Попову, а остале ствари је распродао. Затим је извршио крађу код Антона Јосипа, у Ресавској улици, 15. Увукао се кроз отворену капију, поскидао тил на прозору и ушао у спаваћу собу, одакле је однео мушко одело, ципеле и друге ствари. Одело је сам носио, не плашећи се да ће на тај начин бити препознат, верујући у своју срећу која га је увек пратила у операцијама. Ципеле је дао Попову. Крађу је извршио и код Јована Носака, у улици Сликара Новака Радонића, 13. Однео је разног алата и мушке ципеле; један део је продао Попову, а други неком артисти. Потом признаје да је извршио крађу код Димитрија Аксима, у Емила Чакре улици, 6, те је са тавана однео разних тањира, једаћег прибора прибора за кухињу, једно одело и мушке чизме. Све ствари продао је Попову за 70 динара. Код Јована Шрама, у Петловој, 32, извршио је такође крађу и однео мушки веш, џепни сат, женски сат, две бурме, два златна прстена, мушки тренчкот, шешир и 570 динара у готову. Неке ствари је распродао, а нешто је код њега пронађено. Надаље је извршио крађу код Фрање Сабо, у улици Емила Чакре, 12, одневши мушко одело, ципеле, пет кошуља, кофер, шунке и две златне бурме. Већину ствари продао је Попову и Драгољубу Петковићу, железничару, за кога тврди да је знао да су ствари крадене. Извршио је крађу и код г. др. Губаша, лекара, у Суботичкој улици, 2. Пошто је кућа г. др. Губаша била услед поплаве делимично порушена, лопов се увукао у кућу и однео балон од десет литара, три лустера, три сијалице и друге ствари. Извршио је крађу у стану Павла Пећи, у улици Сликара Радонића, 16, и однео златну бурму, пудријеру и друге ствари. Ђури Демеру, у Суботичкој улици, 106, отворивши калаузом врата на спаваћој соби, однео је два пара ципела, панталоне, сат, две златне бурме, три кошуље и будилник. Неке од ових ствари дао је Петковићу, а остало је распродао. Извршио је крађу и код Миклоша Тушака, у Суботичкој улици, 104, и однео две мушке кошуље и друге ствари. Стевану Ђарматну, из Стрељачке, 21, однео је пет мушких кошуља, пижаму, марамице и друге ствари, које је поклонио Попову зато што га је прикривао. Марку Мајеру, у Пауновој, 2, украо је разне шпецерајске потребе, веш и неке ситнице. Антону Бару, у Каћансковој, 39, однео је пет мушких кошуља, женске ципеле, марамице, рукавице и неке ситнице.

Симић се специјализирао за крађе у становима и имао је срећу да увек буде непримећен. Радо је крао рубље, нарочито је волео кошуље, марамице, затим одела, ципеле, али је крао и све друге ствари које су му долазиле до руку, па није избегавао ни ситнице које није могао да уновчи. Али он је крао и за свог верног јатака Добривоја Попова, који га је прикривао, извештавао о опасности ако би се приближавала, а зато је учествовао у деоби плена.

Полиција води истрагу и даље, пошто постоји сумња да је Симић извршио и неке друге крађе у Новом Саду.

ДНЕВНЕ ВЕСТИ

Постављен је за управно-канцеларискога приправника десете групе код Банске управе у Новом Саду г. Милутин Ђ. Савић, свршени ђак четвртог разреда гимназије из Гојбуље. Исто тако за управно-канцеларискога чиновника десете групе код Банске управе у Новом Саду г. Урош Петаков, досадашњи управно-канцеларски приправник код Управе полиције у Новом Саду.

Премештена је Меланија Вујковић, бановински чиновнички приправник десете групе код Техничког одељења Банске управе у Новом Саду, у истом својству код Техничког одељка при Начелству среза врачарског у Београду, по молби.

Расправе у Пореском одбору у погледу гостионичара одржаће се 22 23 и 24 о. м. почев од 8 часова преподне у згради Дунавске финансиске дирекције, и то првог дана у соби бр. 17-1 а друга два у соби број 20-1. Списак предлога свих пореских обвезника који потпадају течевини и по резу на пословни промет за 1940 годину, изложен је на јавни увид до 19 о. м., у пореском и финансиском одељењу за време званичних часова.

Учитељици гђи Десанки Егри-Ивановић неко је из ормана украо 1.600 динара. Учитељица је случај пријавила полицији, која је повела извиђај.

Извештавају се чланови Галантериске секције Удружења трговаца да ће се радње и надаље отварати у 4 сата до 1 септембра о. г.

—o—

МИЛОШ МРАЗОВИЋ, КОГА ЈЕ ПРИГЊЕЧИО КАМИОН, ПОДЛЕГАО ЈЕ ПОВРЕДАМА

Као што је „Дан" јавио, на Руменачком путу дошло је до тешке несреће, којом приликом је пострадао г. Милош Мразовић, чиновник Сремског суда у Новом Саду, који је присуствовао утовару свиња у камионе. Једним камионом управљао је један трговац свињама из Руменке. Несрећним случајем камион је пригњечио г. Мразовића, који је одмах пренесен у Државну болницу. У први мах чинило се као да су његове повреде лакше природе. Међутим, његово стање стално се погоршавало и јуче после подне у великим мукама је издахнуо.

Трагична смрт Мразовића изазвала је у Новом Саду велико саучешће.

Управник поште у Петроварадину Јулије Фрид за писаћим столом у канцеларији испалио себи револверски метак у груди

У последње време Фрид је био утучен и својим сарадницима се жалио на тежак живот

Јуче после подне, око 17 часова, покушао је да изврши самоубиство Јулије Фрид, управник поште у Петроварадину. У последње време Фрид је био јако утучен и својим сарадницима се жалио на тежак живот. Ипак нико није помислио да се управник поште носи самоубилачком мишљу.

Јуче после подне, око 17 часова, када је био сам у својој канцеларији, Фрид је сео за свој писаћи сто и испалио себи метак из револвера у груди.

У споредној соби радио је чиновник г. Добросав Вучић, који је на пуцањ одмах скочио и утрчао у управникову собу. Управника је затекао како седи за столом, наслоњен на десну руку. Одело му је било све крваво.

Одмах је телефоном известио полицију, која је убрзо стигла са дежурним лекаром. Лекар је констатовао да је самоубици метак прошао са леве стране испод сисе, наневши му тешку повреду.

Фрид није оставио никакво писмо, а како још није могао да буде саслушан, то стварни разлог његовог очајничког дела није познат.

—o—

Самоубиство таљигаша који је одавно претио да ће се обесити

Бранко Грбић, земљорадник из Новог Сада, пријавио је јуче полицији да на тавану куће бр. 3, у Карађорђевој улици, виси неки обешен човек. Органи полиције одмах су изишли на лице места и извршили увиђај. Утврђено је да се обешени зове Милан Тешан. По занимању је таљигаш, стар 55 година. По изјави његове ћерке Љубице, удате Цвијановић, покојни Тешан је више пута говорио да ће се обесити. У последње време се опијао и био је живчано оболео. Самоубица за собом није оставио никакво писмо.

РОЈАЛ

Данас дупли програм

1 БЕЛА СТРЕЛА

Денис О'Кефе и Сесил Паркер

2. МИЛИОНАР ХАРДИ

Вики Руни

ОДЕОН

Ценет Мак Доналд у филму

Серенада љубави

АПОЛО

Приказује данас премијеру на мађарском језику

Свадбени пут у пола цене

у главним улогама: Агај Ирен, Јавор Пал, Кабош Ђула, Ердељ Мици

РЕКС

Данас

Узбудљиви авијатички филм

ПОСЛЕДЊА ЗАПОВЕСТ

У главној улози ЕРОЛ ФЛИН

УРАНИЈА

Дупли програм

АМАНДА

Фред Астер и Цинцер Роџерс

ВЕЧНА ВАРКА

Хенрих Георг

Почетак претстава у 5 и 8.30

МАЛИ ОГЛАСИ

Удобна и врло лепа кућа

ЗА МАЊУ ПОРОДИЦУ У БЕОГРАДУ ПРОДАЈЕ СЕ. ТРИ СОБЕ И ОСТАЛЕ ПРИНАДЛЕЖНОСТИ. ПЛАЦ 330 М. ЛИЦЕ 13 И ПО М. ИМА МЕСТА И ЗА ЗИДАЊЕ. ПЛОЧИЦЕ. ТЕРМИЧКА СТРУЈА, ЛЕПА БАШТА. НА ДВА МИНУТА УДАЉЕНА ОД ТРАМВАЈА БР. 2 И 6 И ОД АУТОБУСКЕ СТАНИЦЕ БР. 27. КУЋА ЈЕ ЗИДАНА САМО ЗА УЖИВАЊЕ И НАЛАЗИ СЕ У УЛ. ВОЈВОДЕ БОГДАНА 4, НЕДАЛЕКО ОД СТУДЕНТСКОГ ДОМА. ДУГА НЕМА, ЦЕНА 450.000.— ДИН. ВИДЕТИ СВАКОГ ДАНА ИЛИ НА ТЕЛ. 28-594 ПО ДОГОВОРУ. (1969)

ЧАСОВЕ РУСКОГ ЈЕЗИКА

даје Рус, професор у Русији; дипломирани учитељ у Југославији. Услови повољни. Адреса у администрацији листа. (1922)

3%-НЕ ОБВЕЗНИЦЕ

које се примају као отплата заостатка пореза, купује и продаје. (1945) ЛАЈОШ ЛУСТИГ, банкарска радња Нови Сад, Краља Александра ул. 13.

5 ЈУТАРА ВИНОГРАДА

са родом и кућом за невероватно јевтину цену од 70.000 динара, хитно се продаје. „Посреднички биро", Нови Сад, Железничка 1/I, тел. 21-51. (1970)

СТАНОВИ

са 2 и 3 собе са конфором за издавање, Нови Сад, Цара Николаја 11. (1971)

Власник за ДАН к. д.: Лазар АТАНАСКОВИЋ, Краља Петра I, 2. Ротациона штампа: ДАН к. д., штампарско-издавачко предузеће. Краља Александра

СПОРТ

Уочи првог лигашког меча у Новом Саду

Нови члан Српске лиге

Југославија из Јабуке, одиграће прву лигашку утакмицу против Војводине у Новом Саду

За старт новог лигаша влада велико интересовање

Првенствене борбе прве полусезоне у Српској лиги почињу у недељу, 18 августа. Коцка је одредила да први противник новосадске Војводине, на терену у Новом Саду, буде нови члан лиге С. к. Југославија, из Јабуке.

Јабучка Југославија је већ током квалификационог такмичења постала врло занимљива, јер је преко очекивања избацила из конкуренције Железничара, из Инђије, затим Хајдука, из Сарајева и најзад оставила за собом Скопски спорт клуб. Ови успеси банатске Југославије, природно, дали су Јабучанима ореол јаког клуба с којим се и у лигашком првенству мора озбиљно рачунати.

Војводина је добила дужност да прва „опипа пулс" новом конкуренту у лиги. Дужност колико интересантна, толико и ризична. С једне стране та дужност, с обзиром на мању рутину противника, изгледа повољна по Новосађане, јер у првој битци немају најјачег такмаца, док с друге стране није без извесне опасности. Новајлије, наиме, умеју при свом првом старту да даду све од себе и да пруже максимум пожртвовања и елана, а да ће то покушати и Југославија, да би се претставила у што бољем светлу, нема никакве сумње. Ту лежи ризик, да не кажемо опасност по Војводину, ако ствар не схвати најозбиљније и дозволи да противник узме маха.

По многим знацима судећи, Нови Сад ће у недељу бити центар пажње ради првог старта новог лигаша, чију праву вредност још нико није имао прилике да оцени.

Нови члан првог разреда НЛП-а, СК Текстил, биће озбиљан противник осталим прворазреднима

Новосађани су у недељу са симпатијом поздравили успех Ск Текстила, који је пребродио све препреке и квалификовао се за члана првог разреда НЛП-а. Тиме што је Текстил ушао у први разред, Нови Сад као спортски центар само је добио.

Текстил ће, ако се не десе какви непредвиђени догађаји, бити јак противник свим осталим прворазредним клубовима. Већ сада тим Текстила, коме је без сумње много користило заједничко спремање и тренирање са Ск Војводином, био је врло добро уигран и у техничком погледу дотеран. Ужа одбрана је врло солидан део тима, средњи ред има неуморног млађег Бураија на центархалфу, коме одлично секундирају два млада, врло талентована крилна халфа. Навала им технички добра крила, Сабљара и Д новића, којима смета само то што сувише задржавају лопту, нарочито лево. Вођа навале Манојловић-„Монгол" је изразити центарфор и голгетер какав се тражи за модеран футбал, док су спојке просечне, али зато марљиве.

Када код Текстила опет буде играо рутинирани Такач на полутци, тим ће бити толико јак, да ће с њим сви морати озбиљно рачунати.

Најмодерније тканине у штофу и свили у огромном избору наћићете код трговачке куће

Милоша М. Ралетића

Нови Сад, Краља Петра I, 2-4 Телефон 22-63

Набавка багремових стубова

Новосадској задрузи за заштиту од поплаве исушење и наводњавање потребно је за грађење телефонске лин. је 122 ком. багремових стубова 6 м. дужине и 3 ком 10 м. дужине. Понуде са ознаком цене и дебљине стубова поднети што пре Дирекцији задруге — Нови Сад, Светозара Марковића ул. бр. 4

Заст пника-трговца

за продај радио-апарата за Нови Сад и околину

тражи

»Југопорт«

Београд, Космајска бр. 1

Осигурајте Ваше покућанство против штете од пожара и провалне крађе код

„Југославије"

Опште осигуравајуће друштво

Нови Сад, Петра Зрињског, 36

Телефон 20-55

ИСПРАВКА ЗЕМУНСКОГ ВИТЕЗА

Уредништво

листа „Дан", Нови Сад

У Вашем цењ. листу од 8 августа 1940 г. на страни 8 под насловом „Ко ће играти у недељу у Новом Саду" изишао је један краћи напис, који у 4 и 5 реду одозго трећег ступца тангира и наш клуб речима: „Пошто је Витез поставио услове који не одговарају његовој вредности..." Како те речи изврћу чињенице, те стварају погрешан појам о нашем раду и нашој спортској скромности, ми Вас молимо да на основу Закона о штампи публикујете у наредном броју Вашег листа на истој страни следећу нашу исправку:

Приликом наших преговора са Управом Ск Војводине око нашег гостовања у Новом Саду ми смо поставили оне исте услове, које је Војводина поставила приликом њеног гостовања код нас у Земуну на дан 12 фебруара 1939 г., дакле у времену, када Војводина још није била члан Српске лиге. Очигледно је дакле да наша спортска вредност, ма каква она била, није при томе играла никакву улогу.

Надајући се да ћете нашој молби изићи у сусрет, ми остајемо уз изразе поштовања

За Управни одбор земунског студентског спортклуба Витез

I секретар:

потпис нечитак

ДРАЖБЕНА ОБЈАВА

Поступајући судски извршитељ у смислу §-а 102 зак. чл. 40 из 1881 год. овим објављује, да ће се на јавној продаји продати покретнине које су услед одлуке Среског суда у Новом Саду број П. 342-1935 године у корист повериоца Барбарић Ивана из Новог Сада заступа др. Жгањец Винко адвокат из Сомбора против дужника из Растине заплењене и надплењене у записницима од 20 јула 1935 и 1 октобра 1937 године а процењене у вредности од 26.600 динара које се састоје из предмета и то краве, јуница, свиње итд.

По одлуци Среског суда у Сомбору број И. 1157-1935 године одређена јавна продаја ради подмирења остатка тражбине од дин. 7.768.50 **одржаће се дана 24 августа 1940 год.** у Растини и то: у 15 часова код 1 ред. дужника у 15.30 часова код 2 ред дужника и у 16 часова код 3 ред. дужника на коју се позивају сва она лица која се желе надметати стим, да ће се односне покретнине у смислу §§-а 107 и 108 зак. чл. LX из 1881 године по наплати купопродајне цене у готовом, а у случају нужде у смислу § 230 Ип. од 6 јула 1930 год. и испод процењене вредности али не испод једне трећине исте продати.

У колико су горње покретне ствари, које ће се на јавној дражби продати у. запћене и по другим лицима и у колико ова лица имају право на подмирење својих тражбина одржаће се ова продаја и у њихову корист.

Упозорује се дужник, да се горе заплењене ствари означеног дана и часа имају налазити на означеном лицу места под теретом законских последица.

Сомбор, дне 11 августа 1940 год.

судски извршитељ

Додић В. Лазар