Поштарина плаћена у готову

НОВИ САД
субота
28 септембра
1940

Година VI
Бр. 227(1.612)

ДАН

Главни уредник: ЛАЗАР АТАНАЦКОВИЋ

Независни информативни дневник
Излази сваког дневно осим понедељника
Примерак 1 Д
Месечна претплата 20 д. за земљу 50 за иностранство
Огласи по тарифи

Редакција и администрација Краља Александра 7. — Телефон: 21-05 — 21-06. Чековни рачун код Поштанске штедионице у Београду број 58.430 — Поштански фах број 178 — Рукописи и фотографије се не враћају.

ГРОФ ЋАНО У БЕРЛИНУ

Закључен је војни пакт између Немачке, Италије и Јапана

Берлин, 27 септембра. — Према саопштењу ДНБ, које је објављено преко свих немачких радио станица, после састанка г. фон Рибентропа, грофа Ћана и јапанског амбасадора у Берлину, у палати канцеларства Рајха, прочитана је декларација о закључењу војног пакта између Немачке, Италије и Јапана.

Берлин, 27 септембра. (А.А.) — ДНБ јавља:

Италијански министар иностраних послова гроф Ћано стиже данас, у четвртак, пре подне у Берлин. Гроф Ћано долетеће авионом на аеродром Темпелхоф.

У пратњи италијанског министра иностраних послова налази се: италијански амбасадор у Берлину г. Дино Алфиери, амбасадор г. Бути, посланик гроф Витети, шеф италијанског протокола, посланик г. Ђелезиа де Вељаскоа, други високи италијански функционери и истакнути претставници италијанске штампе. На аеродрому министра грофа Ћана поздравиће министар иностраних послова Рајха г. фон Рибентроп. Око 11 сати министар гроф Ћано отићи ће у канцеларство Рајха.

Шта садржи немачко-италијанско-јапански пакт

Берлин, 27 септембра. — ДНБ јавља: Све немачке радио станице у 12 часова објавиле су садржину значајног пакта између Немачке, Италије и Јапана. Пред око стотину страних и домаћих новинара, пошто је садржина пакта прочитана на немачком, италијанском и јапанском језику, немачки министар иностраних послова г. фон Рибентроп дао је изјаву о значају пакта који ће продубити сарадњу на политичком, војном и привредном пољу између три силе. Министар г. др. Шмит прочитао је новинарима текст уговора који има шест чланова.

Према првом члану Јапан признаје вођство Немачкој и Италији у стварању новог поретка у Европи; према другом члану Немачка и Италија признају Јапану вођство у великом азијском простору; трећи члан предвиђа појачање привредних и политичких односа између три силе, као и војну помоћ у случају неизвесног напада на било коју силу потписницу од било које државе ван садашњег ратног сукоба у Европи и садашњег јапанско-кинеског конфликта; према четвртом члану у циљу примене пакта састаће се нарочита комисија; петим чланом Уговора се констатује да се не мења садашњи однос сила потписница према Совјетској Русији; шести, последњи члан, предвиђа трајање уговора на десет година.

„САВЕЗ БЕРЛИНА И РИМА ПОСТАЈЕ СРЕДИШНА ТАЧКА...“

Милано, 27 септембра. — (А. А.) ДНБ јавља:

„Кориере Дела Сера“, коментаришући пут грофа Ћана у Берлин, вели да је то значајна фаза дипломатске активности сила осовине. Лист каже.

„Савез између Берлина и Рима све више постаје средишња тачка око које се скупљају најбоље снаге које сарађују на обнови Европе.“

Х. В. КРАЉ ЈЕ ПРИСУСТВОВАО ВОЈНИМ ВЕЖБАМА КОД ЧУКАРИЦЕ

Београд, 27 сепетмбра. — Јуче пре подне, Х. В. Краљ Петар Други, са Х. Кр. Вис. Кнезом Александром, а у пратњи Свог гувернера армиског генерала г. Петра Косића, начелника Главног генералштаба, присуствовао је војним вежбама прелаза преко Саве које су одржане на Чукарици, у близини Веслачког клуба. Х. В. Краља је дочекао и поздравио министар војске и морнарице армиски генерал г. Милан Недић са помоћником врховног инспектора армиским генералом г. Богољубом Илићем, новим командантом Београда армиским генералом г. Милорадом Петровићем, руководоцем вежби пешадиским бригадним генералом г. Линусом Деканевом и осталим генералима и вишим официрима Београдског гарнизона.

Поздравивши се са присутнима. Х. В. Краљ са Х. Кр. Вис. Кнезом Александром и Својом пратњом попео се одмах на трибину, одакле је са интересовањем посматрао војне вежбе.

Г. ДР. МАЧЕК У АУДИЈЕНЦИЈИ КОД Х. КР. ВИС. КНЕЗА НАМЕСНИКА

Београд, 27 септембра. — Потпретседник владе г. др. Влатко Мачек отпутовао је синоћ за Загреб. Г. др. Мачек ће у Загребу присуствовати конференцији народних посланика и сенатора из свих хрватских крајева.

Јуче после подне, у 18 часова, г. др. Мачек је примљен у аудијенцију код Х. Кр. Вис. Кнеза Намесника.

ЗАБРАЊЕН УЛАЗ ШВАЈЦАРСКОМ ЛИСТУ „ДИ ВЕЛТВОХЕ“

Београд, 27 септембра. — Одлуком министра унутрашњих послова, забрањен је улазак и растурање у Југославији листу „Ди Велтвохе“, који излази у Цириху, у Швајцарској.

Бомбардоване фабрике авиона „Спитфајер“

Берлин, 27 септембра. — (А. А.) ДНБ јавља.

У току јучерашњег дана, како ДНБ сазнаје, извршени су успешни напади над областима Британског Острва. Бомбе су бачене у североисточној Енглеској у средњој Енглеској, као и у јужним крајевима.

После успешног бомбардовања авионске фабрике у Бристолу, које је извршено у среду, немачки авиони имали су у току јучерашњег дана нов сличан успех, бомбардујући фабрике авиона „Спитфајер“ код Саутемптона. Примећени су велики пожари и експлозије.

НОВИ ИЗРАЗ НЕЗАДОВОЉСТВА АМЕРИКЕ ПРЕМА СПОЉНОЈ ПОЛИТИЦИ ЈАПАНА

Америчка влада донела одлуку о забрани извоза гвожђа

Гвожђе се неће смети продавати ни једној ванамеричкој држави, сем Велике Британије

Вашингтон, 27 септембра. — (А.А.) Агенција Стефани јавља:

Влада је донела одлуку о забрани извоза гвожђа из Америке. По тој одлуци ни једној ванамеричкој држави сем Велике Британије гвожђе из Америке неће се смети продавати.

Вашингтон, 27 септембра. — (А.А.) Агенција Рајтер јавља.

Јучерашњом одлуком г. Рузвелта у погледу ограничења извоза старог гвожђа и челичних отпадака, дозвољава се, почев од 16 октобра ове године, извоз поменутих артикала само у државе западне хемисфере и у Велику Британију.

У саопштењу, које је издато из Беле куће, наглашава се да је председник г. Рузвелт дао своју сагласност за завођење допунске контроле извоза гвожђарије и челичних отпадака, у циљу стварања потребних резерви с обзиром на убрзано остварење програма одбране Сједињених Америчких Држава. У одлуци г. Рузвелта не спомиње се Јапан. Међутим, поменуту његову меру извесне меродавне личности сматрају као нов наговештај незадовољства Сједињених Америчких Држава према спољној политици коју Јапан спроводи на Крајњем Истоку. Предвиђеном мером има се за циљ непосредно смањење извоза гвожђарије и челичних отпадака.

Нова забрана извоза односи се на 75 врста отпадака гвожђа и челика, иако се досад вршио извоз само 13 врста.

Дозвола за извоз даваће се, међутим, све до 16 октобра ове године, а после тога датума оне ће важити само за западну хемисферу и за Велику Британију.

Под претседништвом бана г. др. Кијурине одржаће се 3 октобра у Новом Саду конференција у вези са принудним откупом пшенице и брашна

Конференцији ће присуствовати директор Призада г. др. Тот, претставници заинтересованих министарстава и привредних установа као и претседници свих градских општина у Дунавској бановини

У вези са принудним откупом пшенице и брашна, који органи Призада врше на територији Дунавске бановине. Банска управа је сазвала конференцију претставника свих заинтересованих власти и стручних установа. Конференција ће се одржати 3 октобра, у 9 часова пре подне, у просторијама Трговинско-индустриске и занатске коморе, а претседаваће јој бан г. др. Бранко Кијурина.

Како ДАН сазнаје, раду конференције присуствоваће и генерални директор Призада г. др. Драгутин Тот, затим претставници Министарства трговине и индустрије, Министарства унутрашњих послова, Министарства пољопривреде, Дирекције за исхрану, Трговинског и Пољопривредног одељења Банске управе, као и сви претседници градских општина у Дунавској бановини.

ПРЕД ОТВАРАЊЕ СТОЧАРСКЕ ИЗЛОЖБЕ У НИШУ

Отварању Прве опште пољопривредне сточарске изложбе у Нишу присуствоваће претседник г. Цветковић и неколико чланова владе

Богат и разноврстан изложени материјал пружа очигледан доказ великог напретка пољопривреде и сточарства у Моравској бановини

Ниш, 27 септембра. — У Нишу се чине последње припреме за отварање Прве опште пољопривредне сточарске изложбе, која ће се одржати, као што је „Дан“ већ јавио, од 28 о. м. до 1 октобра. Пољопривредници Моравске бановине са највећим интересовањем прате рад приређивачког одбора и већ данас, два дана пре отварања изложбе, влада међу њима уверење да ће овај први покушај, по иницијативи претседника владе г. Драгише Цветковића, бити крунисан пуним успехом. Као највећа гаранција за успех ове важне приредбе служи околност да се међу приређивачима, поред претставника пољопривреде, сточарства, ратарства, воћарства, млекарства, рибарства, перадарства итд., налази директор Новосадске изложбе, г. Павле Поповић-Пеција са целокупним особљем Новосадске изложбе, стављајући, на тај начин, целокупну организацију и своје богато искуство на расположење пољопривреди Моравске бановине.

ПОСЛЕДЊИ РАДОВИ ПРИВОДЕ СЕ КРАЈУ

На сајмишту се ради пуном паром. Изградња павиљона и велике куле је у главном довршена, тако да су излагачи још у среду почели са смештањем изложбеног материјала. Сточни трг у Нишу који је од једне до друге пијаце зјапио пуст, добио је сада сасвим друго облик. Између укусно назиданих павиљона и практичних обора за смештај стоке провлачи се алеја са зеленом травом борићима и укусним цвећем.

Грађанство Ниша и целе околине такође је уперило своје погледе на ужурбане припреме на Сајмишту. У Нишу су већ примећени многи странци који долазе на изложбу. То су већином организатори из Новог Сада и из разних места Моравске бановине као и излагачи из свих крајева, а највећим делом из Београда и са територије Моравске бановине.

На Сајмишту се стално налази претседник Пољопривредне коморе Моравске бановине г. Милојко Јокић, са секретаром инж. г. Момчилом Васиљевићем, затим шеф сточарског отсека Пољопривр. одељења банске управе у Нишу г. др. Душан Росић, управник расадника у Крушевцу, г. др. Драгутин Шарф, организатор воћарског павиљона г. Стеван Лукић, инспектор Банске управе у пензији, и други. Док смо обилазили Сајмиште, посетио га је и претседник Нишке општине г. Драги Живковић. За изложбу највеће интересовање показују још и узимају активно учешће у организаторским радовима помоћник министра пољопривреде инж. г. Буда Цвијановић, затим инспектор Министарства пољопривреде инж. г. Владимир Вланта, директор Завода за вуну г. др. Драгиша Николић, начелник Пољопривредног одељења Моравске банске управе инж. г. Димитрије Хаџи-Пешић као и многобројни стручњаци из Ниша и околине.

ИЗЛОЖЕНИ МАТЕРИЈАЛ ЈЕ ОБИЛАН И РАЗНОВРСТАН

Пријаве излагача су већ завршене и сређене. Из приспелих пријава се види да ће на овој првој изложби у Нишу узети учешћа ратарство, воћарство, рибарство, виноградарство, сувомесната и остала индустрија, млекарство, живинарство, говедарство, овчарство, свињогојство, голубарство, винарство итд.

Међу многобројним излагачима индустрије Моравске бановине треба нарочито да истакнемо фабрику шећера у Ћуприји, фабрику „Зорку“, а затим одличан материјал Српског пољопривредног друштва, Огледне пољопривредне станице у Крушевцу, државног добра „Добричево“, затим управе Државног монопола, фирме „Југефа“ у Загребу и других.

ТРИ ПАВИЉОНА, ШЕСТ СТАЈА, СТО ОБОРА...

Изложбени материјал смештен је у три павиљона, међу којима се налази и павиљон за рибарство. Организовање рибарског павиљона врши се под надзором шефа Рибарског отсека Пољопривредног одељења Банске управе у Новом Саду г. Карла Лангхофера. Овај део изложбе изазвао је нарочито интересовање међу нишким гурманима, јер се већ прочуло да ће се за време изложбе кувати рибља чорба и да ће кување вршити рибар из Апатина, који је већ допутовао у Ниш.

Сем тога подигнуто је још шест штала, има око сто великих обора за свиње и овце а на међупростору смештена је индустрија, у првом реду пољопривредни стројеви.

У првом павиљону смештен је један део материјала индустрије као и ратарски производи, у другом павиљону смештен је веома богат материјал воћарства а у трећем сувомесната роба, млекарски производи и рибарство. У овом павиљону има велики базен за разноврсне рибе.

По пријавама судећи, биће видно приказано целокупно ратарство које је стручно средио инж. г. Шарф У истом павиљону смештене су прерађевине индустриских биљака, међу којима доминира нишка фабрика дувана са својим одличним производима, затим производи индустрије кожа итд.

У другом павиљону излаже око 1200 излагача воће, вино, поврће ,ракију и мед.

ИЗЛОЖБА ЗАНАТСКЕ РАДИНОСТИ

Пољопривредне школе Моравске бановине у засебним штандовима приказују своју радиност. Идући према трећем павиљону, видимо изложбу нишких занатлија, бачвара, казанџија и других. Изложени материјал даје доказ о развијености занатства. Радови су веома укусни и оригинални.

РИБАРСТВО, МЛЕКАРСТВО...

У трећем павиљону доминира рибарство. Приказани су разни модели појединих риболова Моравске бановине, као и све врсте живе рибе у акваријумима, оне која живи у водама Моравске бановине. У истом павиљону су смештени, као што смо навели, млекарски производи многобројних млекарских задруга из Моравске бановине, а нарочито из Пирота и околине.

Индустрија сувомеснате робе познате творнице Клефиш из Јагодине заузима засебан павиљон и приказује одличне производе ове наше индустрије.

Пред тим павиљонима налази се мало језеро, у коме страсни пецароши могу да пецају рибу.

ОЦЕЊИВАЧКЕ КОМИСИЈЕ ВЕЋ СУ ПОЧЕЛЕ СА РАДОМ

У штталама за стоку распоређено је око 60 пастува и исти број кобила појединих сељака из Моравске бановине. Одвојено бановинске установе излажу своја крвна грла. Надаље се продужују штале рогате стоке, и то око 250 комада првокласних говеда из Моравске бановине.

У позадину су смештене свиње и овце Нарочита важност приписује се у Моравској бановини овчарству, јер је бројно стање оваца врло велико и сељак ове бановине у нормалним временима од овце види највећу корист.

Треба нарочито истаћи да су сви ти предмети, живи и мртви одлично уређени. Стока нахрањена и очишћена дефилује пред комисијама, које су већ отпочеле са радом на оцењивању изложеног материјала. Комисија ће дати свој емишљење о квалитету материјала а истовремено одредиће правац даљег рада ,према коме ће се сточар убудуће равнати.

НАГРАДА Њ. В. КРАЉА: ВЕЛИКИ ТРИЕР ЗА ЧИШЋЕЊЕ ПШЕНИЦЕ

Оцењивачкој комисији пријављено је да ће Њ. В. Краљ Петар Други наградити излагаче из Моравске бановине са великим триером за чишћење пшенице.

Краљевски Намесник г. др. Раденко Станковић послао је поклон од 2000 динара, којом ће свотом комисија наградити једног излагача.

Претседник Министарског савета г. Драгиша Цветковић дао је прилог од 20.000 динара. Г. Ђока Дунђерски, велеиндустријалац из Новог Сада, понудио је свињогојцима шест свиња за приплод. Затим су стигле награде од Српског пољопривредног удружења, у справама, у вредности од 10.000 динара. Централно удружење произвођача и товљача даровало је пет плугова. Исто тако стигле су и друге награде.

Учесници изложбе, која ће бити отворена од 28 септембра до 1 октобра, уживаће повластице на државним железницама од 75 од сто.

Нарочита важност придаје се овој изложби и због посете коју ће јој учинити мађарски министар пољопривреде гроф Телеки са најистакнутијим претставницима мађарске пољопривреде.

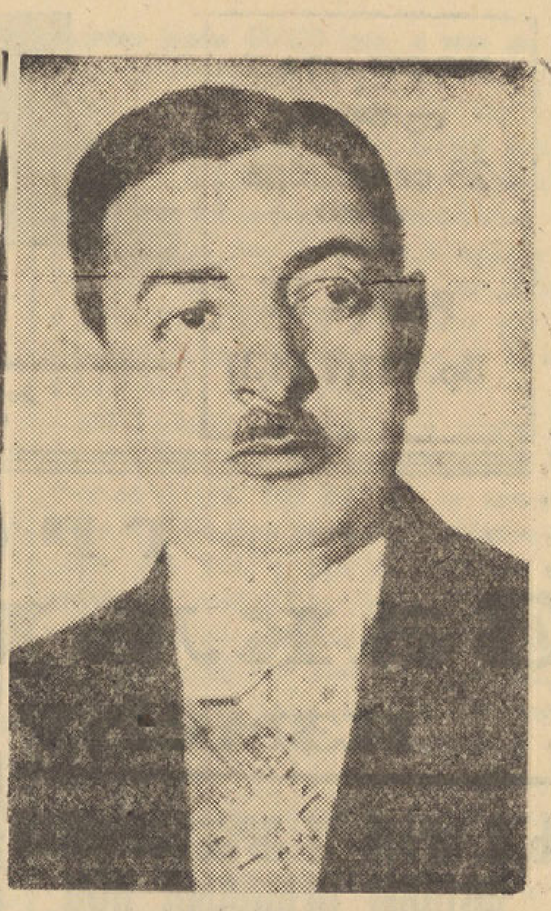

Претседник владе г. Драгиша Цветковић

Министар пољопривреде г. др. Бранко Чубриловић

Бан Моравске бановине г. Јанићије Красојевић

Приређивачи изложбе и целокупно грађанство очекују са радошћу посетиоце из Војводине, који су и у прошлости показали живо интересовање за сличне приредбе и који ће још једном добити јасну слику о огромном напретку пољопривреде у Моравској бановини.

ОТВАРАЊУ ИЗЛОЖБЕ ПРИСУСТВОВАЋЕ ПРЕТСЕДНИК Г. ЦВЕТКОВИЋ И НЕКОЛИКО ЧЛАНОВА ВЛАДЕ

Како сазнајемо, отварању изложбе присуствоваће претседник Министарског савета г. Драгиша Цветковић, који ће изложбу отворити у 10 часова пре подне, затим министар пољопривреде г. др. Бранко Чубриловић и још неколико чланова владе. Присуствоваће затим помоћник министра пољопривреде инж. г. Буда Цвијановић са начелницима и вишим чиновницима Министарства пољопривреде. Бана г. др. Бранка Кијурину заступаће начелник Банске управе инж. г. Каменко Ћирић. Многобројни претставници разних војвођанских пољопривредних и других привредних установа такође ће учествовати при отварању изложбе. Према нашим информацијама, многобројне задруге из Војводине организују излет у Ниш, тако да ће Војводина и овом приликом дати видан доказ свога интересовања за напредак пољопривреде у Моравској бановини.

А. Б.

Г. Павле Поповић-Пеција о Нишкој изложби

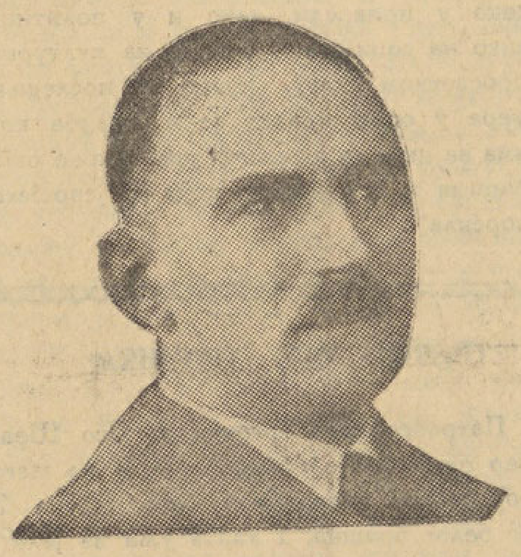

Директор Новосадске изложбе г. Павле Поповић-Пеција

Ниш, 27 септембра. — Организацији и успеху Прве опште пољопривредне изложбе Моравске бановине допринео је много и г. Павле Поповић-Пеција, директор Новосадске изложбе, својим драгоценим искуством у организовању изложби.

Г. Поповић-Пеција нам је дао за ДАН ову изјаву о изложби у Нишу:

— Привредна грана која је на тој висини да може приредити изложбу своје струке може мирно рећи да је у својој радиности напредовала и тај свој рад жели приказати путем изложаба. Изложбе имају с једне стране инстоуктиван значај, а с друге стране потстрекују излагаче на још бољи и савршенији рад. Обадва момента су од великог значаја за Моравску бановину, јер има пољопривредника који су на висини у свом деловању, а има их још многих који треба да уче. Пољопривредници Моравске бановине неуморни су у своме раду, а потпомогнути својим стручним организацијама, као што је Пољопривредна комора и задругарство, према упутствима Министарства пољопривреде и Банске управе, достигли су ону висину у својој радиности, да су се решили да путем ове велике изложбе прикажу резултат свога дугогодишњег рада. Према пријавама изложбеног материјала, већ се данас може рећи да ће изложба у сваком погледу успети. Стручно одељење Банске управе одабрало је цео материјал од пољопривредника са територије Моравске бановине, а Пољопривредна комора организује изложбу.

Драгољуб Ж. Ивановић

ХЕРОЈ СА КИТКЕ

пок. мајор Александар Плесничар

Као што је „Дан“ већ јавио, у суботу, 28 о. м., одржаће се код села Новог Корита, у близини Књажевца, на српско-бугарској граници, једна дирљива национална свечаност. Тога дана, на положају Китка, осветиће се спомен-плоча, споменик и нова караула бр. 28, која носи име „Караула мајора Плесничара“, за успомену на храброг браниоца положаја Китка.

Херојски бранилац положаја Китка, Александар Плесничар, рођен је 2 августа 1880 године, у Крагујевцу. Основну школу учио је у Крагујевцу, а 8 разреда гимназије у Крагујевцу, Чачку, Шапцу и Београду. У Војну академију ступио је у 31 класу, 5 септембра 1898 године, а 1900 године завршио је академију и произведен је за коњичког потпоручника.

Млад официр, витез, одличан јахач, Александар Плесничар живо ради на унапређењу јахања и коњарства и учествује на многим тркама, а нарочито у конкур-иипику.

У рат, 1912, ступа као командир коњичке телеграфије и истиче се нарочито у заузимању Велеса. 1913 године са коњичком телеграфијом учествује у операцијама на Брегалници и код Црног Камена и чини велике услуге команданту Треће армије генералу Божи Јанковићу и дивизији Милована Недића.

Рат 1914 године затиче га као мајора и ађутанта команданта Косовске дивизије, са кога положаја одлази за командира ескадрона у 1 коњичком пуку. Учествује у многим борбама и коњичким нападима у Мачви и на Дрини, а при гоњењу аустроугарске војске нарочито се видно истиче избивши са одредом Војводе Вука на Саву код Обреновца.

1915 године Плесничар постаје ађутант команданта Шумадиске дивизије, другог позива. Када је 3 батаљон 14 пука, код положаја на Китки, који је био највише угрожен, остао без команданта, добровољно се јавља и прима команду положаја под најтежим условима. 28 септембра 1915 године, 3 дана пре објаве рата, Бугари изненада нападоше на Китку и сузбише предње делове. Александар поведе свој батаљон на јуриш на Китку и буде смртно рањен и посечен од стране непријатеља.

Херој са Китке: пок. мајор Александар Плесничар

Први напад на граничном фронту од стране бугарских трупа извршен је 28 септембра на Коритску Главу и на Китку. У страховитој борби, која је трајала неколико часова, неустрашиви мајор Александар Плесничар повео је свој батаљон на јуриш и у том налету јуначки пао на челу свога батаљона, разнесен непријатељским бајонетима.

Александар Плесничар био је оличење витеза коњаника. За време мира био је одликован медаљом за војничке врлине, а од самог непријатеља који га је бајонетима растргао, пре рата био је одликован бугарским орденом за војне заслуге.

У рату је одликован златном медаљом за храброст. Његове сени одликоване су орденом Карађорђеве звезде са мачевима.

ПОЛИТИЧКА ХРОНИКА

Претседник владе г. Драгиша Цветковић и потпретседник г. др. Влатко Мачек конферисали су јуче о обезбеђењу исхране становништва. Присуствовали су директор Дирекције за исхрану г. др. Драгомир Ђосић и директор Призада г. Драгутин Тот. Претставници државних привредних установа реферисали су о актуелним привредним питањима у вези са извођењем програма обезбеђења исхране становништва. На састанку је дискутовано о колаборацији обеју установа.

Потпретседник владе г. др. Влатко Мачек допутовао је данас из Београда у Загреб.

Министар за физичко васпитање народа г. Душан Пантић примио је јуче заменика старешине Савеза сокола Краљевине Југославије г. др. Владимира Белајчића.

Министар грађевина г. Данило Вуловић посетио је јуче министра Двора г. Милана Антића. У подне је г. Вуловић посетио министра саобраћаја г. Николу Бешлића и задржао се с њим у дужем разговору.

Бан г. др. Кијурина код министра саобраћаја г. Бешлића и министра за физичко васпитање народа г. Пантића

Београд, 27 септембра. — Бан Дунавске бановине г. др. Бранко Кијурина боравио је јуче службеним послом у Београду. Том приликом бан г. др. Кијурина је посетио министра саобраћаја инж. г. Николу Бешлића и министра физичког васпитања народа г. Душана Пантића. Потом је бан г. др. Кијурина дуже конферисао у Министарству унутрашњих послова са баном Дринске бановине г. Станојем Михалцићем.

Решење питања расписивања унутрашњег зајма приводи се крају

У Министарству грађевина завршавају се дефинитивни планови за мелиорацију и асанацију

Београд, 27 септембра. — ДАН је већ јавио да је влада начелно одлучила да се распише унутрашњи зајам. Сада ДАН сазнаје са добро обавештене стране да ће се Уредба о зајму од 4 милијарде динара за јавне радове и земаљску одбрану изменити утолико што ће се износ зајма повећати. Зајам би био искључиво намењен, као што је то ДАН већ јавио, великим јавним радовима, а нарочито мелиорационим и асанационим радовима. У том смислу већ се у Министарству грађевина, како се сазнаје, завршавају дефинитивни планови за мелиорацију и асанацију.

Министар финансија г. др. Шутеј у току прошле недеље одржао је конференције са претставницима банака у Загребу и Љубљани. На тим конференцијама министар финансија г. др. Шутеј изнео је у основним линијама план о овоме зајму.

ДАН сазнаје да ће министар финансија г. др. Шутеј, вероватно у присуству још неких чланова владе, одржати крајем ове или почетком идуће недеље конференцију са претставницима главних београдских банака. Том приликом претставници београдских банака биће упознати са плановима данашње владе у погледу великих јавних радова као и са основним линијама претстојећег зајма.

Како се даље сазнаје, влада намерава да у споразуму са нашим банкарством спроводи емисију овог зајма. Отуд ове конференције имају за циљ да се наше банкарство упозна са питањем овог зајма, као и са питањем његовог пласирања. Постоји комбинација да се емисија зајма спроведе путем синдиката домаћих банака. То би био други случај у нашој земљи да се емисија једног унутрашњег зајма уступи приватном банкарству путем стварања синдиката. Први случај је био 1921 код инвестиционог зајма.

Вероватно је да ће одговорни фактори предложити стварање овог синдиката, пошто влада жели да зајам и извођење јавних радова на основу тога зајма проводи у најтешњој сарадњи не само са претставницима нашег новчаног тржишта, него и са претставницима свих осталих грана народне привреде.

Уколико не би могло доћи до формирања синдиката, надлежни фактори приступили би директној емисији овога зајма, односно путем државних самоуправних новчаних завода.

Исто тако ДАН сазнаје да се ово питање неће одуговлачити и према до[illegible]им информацијама, треба очекивати да ће све законске мере у вези [illegible]овим зајмом бити спремљене најкасније до 10 октобра.

У СОФИЈИ ЋЕ СЕ ПРЕТРЕСАТИ НЕКА ФИНАНСИСКА И ТРГОВИНСКА ПИТАЊА

Београд, 27 септембра. — Синоћ су отпутовали за Софију гг. др. Љубиша Микић, вицегувернер Народне банке, и Коста Љубисављевић, директор Девизне дирекције Народне банке. Њихов пут је у вези са решавањем извесних финансиских и трговачких питања, која су у тесној вези са нашом спољном трговином са Бугарском.

Претседник Београдске општине г. Томић позван да посети Софију

Београд 27 септембра. — Министар спољних послова Краљевине Бугарске г. др. Попов и претседник софиске општине г. др. Иванов позвали су претседника Београдске општине г. Јеврема Томића да у најскорије време учини посету бугарској престоници, где ће бити њихов гост. У непосредном додиру двојице претседника престоничких општина продубили би се пријатељски односи који постоје између две суседне и братске земље.

На скупштину Матице српске долазе многи угледни Београђани

Београд, 27 септембра. — Као што је ДАН већ јавио, на овогодишњу Матичину скупштину доћи ће. по свој прилици, министри г. г. Бешлић, Марковић и Константиновић. Поред ових угледних политичких личности, на Матичиној скупштини узеће учешћа и многи познати интелектуалци, чланови Матице српске и сарадници „Летописа", из Београда. Између осталих, очекује се да ће доћи: г. г. Марко Цар, академик и претседник Српске књижевне задруге; др. Јован Радонић, сенатор и претседник Главног просветног савета; инж. Славко Бокшан, генерални директор Теслиног Института; др. Љубомир Думић, начелник Министарства социјалне политике и народног здравља; др. Ђока Ђурчин. генерални секретар Индустриске централе и делегат у Лиги рада у Женеви; др. Илија Мамузић, инспектор Министарства просвете, и други.

ОДЛОЖЕНА ЈЕ СКУПШТИНА ПРОФЕСОРСКОГ ДРУШТВА КОЈА ЈЕ ТРЕБАЛА ДА СЕ ОДРЖИ У НОВОМ САДУ

Као што је ДАН јавио, овогодишња редовна скупштина (земаљски конгрес) Југословенског професорског друштва, требала је да се одржи, почетком октобра, у великој дворани Спомен-дома у Новом Саду. Међутим, дознајемо да је, због непредвиђених техничких разлога, скупштина одложена на неодређено време.

Шта каже адвокат г. Драгићевић о случају у Србобранској општини

Поштовани Господине Уредниче.

У Вашем цењеном листу, у броју од 26 септембра о. г., отштампан је напис, под насловом: „Претседник Србобранске општине г. Лазар Мирковић ошамарио адвоката г. Јовету Драгићевића који је насилно изнео општинску касу".

Не позивајући се на прописе Закона о штампи, него на објективност Вашег цењеног листа, а у интересу истине, молим да изволите отштампати, у идућем броју, моју следећу исправку:

Из наслова, који је дат напису, могао би се извести закључак да сам ја једноставно дошао и однео „насилно" касу општине. Ствар, међутим, тако не стоји. Политичка општина Србобран дугује већу своту Римокатоличкој Цркви, за коју је, већ давно, правомоћно осуђена. Ја сам у овој ствари заступник веровника, па како је рок плаћања већ давно прошао веровник је затражио извршење судске пресуде и тако је дошло до пописа, трансферације и продаје целокупног иметка дужника.

Попис, претрагу и трансферацију вршио је судски извршни орган, а не ја. Моја се улога састојала у томе да извршењу присуствујем као заступник веровника, што је моје законско право, а тако је и судским решењем одређено.

По судском решењу, судски извршни орган је био дужан да изврши, између осталих извршних радњи, и претрагу трезора дужника, чему се на лицу места успротивио општински претседник на тај начин што није хтео да изда кључеве трезора, а сем тога забранио је издавање кључева и општинском благајнику. На сва наваљивања судског извршног органа, односно на све његове молбе, општински претседник је ипак остао упоран. Коначно судски извршни орган, обзиром на непопустљиво држање општинског претседника одлучио је да општинску касу пренесе у зграду месне жандармерије и да на тај начин изврши судску одлуку, кад већ није могло леним путем, што је и учинио.

Дакле, не стоји тврдња Вашег дописника по којој би ја касу насилно однео, јер то је учинио судски извршни орган у својој службеној дужности, и вршећи своју дужност, која му је наложена судским закључком и законом.

Општинску касу није могао изнети, јер је сметала једна провизорна ограда, коју је судски извршни орган дао уклонити путем столарског мајстора и кад је касу изнео наредио је да се успостави поново

Дакле, не стоји да сам ја штетио општинску имовину и да сам услед тога и тиме изазвао г. општинског претседника.

Напротив, при сукобу сам с претседником веома уљудно поступио, а ударио ме је изненада, без повода, на запрепашћење и моје и осталих присутних, јер се његов поступак не да ничим оправдати нити објаснити, што ће се, уосталом, на Суду расправити.

Према мени је тога дана, од стране општинских претставника поступано веома нелојално, услед чега је и дошло до најстрожије примене закона и судског решења

Крај свега тога, ипак, верујем да би се ја са општинским претставницима објаснио и нагодио, него је било званих и незваних тазе саветника, који немају појма о чему се ради, нити ствар уопште разумеју, који су ток ствари окренули кривим путем, те је услед тога и дошло до овога.

Практичне последице, које ће изазвати незвани саветници и потстрекачи физичког обрачунавања и шакачку одбрану општинске имовине, састојаће се у томе што ће општина доћи у такву ситуацију да плати око 2,000.000 динара више него што би иначе платила.

По свој прилици, тазе саветници желе да стекну извесне заслуге за Општину, на чега им ја додуше, не замерам, али хоћу да констатујем то, да ће Општина ове „заслуге" горко осећати и већ их осећа.

Примите, Господине Уредниче, израз мога особитог поштовања и израз моје захвалности.

У Новом Саду, 25 септембра 1940 г.

Драгићевић Јовета
адвокат

Влада је редиговала Уредбу којом се Јевејима ограничава школовање на универзитетима и у средњим школама

Београд, 27 септембра. — У Претседништву Министарског савета одржана је јуче конференција, којој су присуствовали претседник владе г. Драгиша Цветковић, потпретседник г. др. Влатко Мачек, министар просвете г. др. Антон Корошец, министар правде г. др. Лазар Марковић, министар социјалне политике и народног здравља г. др. Срђан Будисављевић и министар без портфеља г. др. Михаило Константиновић. „Време" саопштава да је на овој конференцији расматрана Уредба о упису лица јеврејског порекла за слушаоце Универзитета и других високих школа у рангу универзитета и за ученике средњих, учитељских и других стручних школа. „Време" даље јавља да је на конференцији после краће дискусије дефинитивно редигован текст ове уредбе.

С тим у вези „Време", поред осталога, пише:

„Да би се на време отклонио сваки ризик од даљег масонско-јеврејског утицаја, испоставило се да треба предузети енергичне мере на свима странама како у привреди, тако и у политици, како на социјалном тако и на културно-просветном пољу. Једна од последњих мера у овом правцу је и Уредба која има за циљ да ограничи школовање оним ђацима и студентима који су јеврејског порекла".

ПЕТРОВГРАДСКА ХРОНИКА

Петровградски трговац г. Исо Шрајбер пријавио је полицији да је из његовог шпајза украдено 47 ком. сапуна, 25 кг белог брашна, 1 канта уља за јело и 30 кутија сардина. Исто тако је пријавио полицији Сава Аћин, чувар гробља да су са његове њиве украдена кола кукуруза, у вредности од 2.000 динара.

Против свог слуге Паје Миркова поднео је полицији пријаву петровградски гостионичар Драгомир Лалић. У пријави наводи да му је у суботу дао 800 динара да купи вина, али се овај више није вратио, већ је нестао.

ПОДЛИСТАК »ДАНА«

НАЈНОВИЈИ БРОЈ »ЛЕТОПИСА«

Поред интересантних и значајних прилога о нашем великом Доситеју, о којима смо дали исцрпне приказе у јучерашњем броју нашег листа, најновија свеска „Летописа" доноси и читав низ занимљивих чланака, историских студија, књижевних портрета, затим песама и приповедака. Академик и професор Универзитета г. др. Никола Радојчић има учену студију о барону Бартенштајну и његовој знаменитој карактеристици Срба у доба велике сеобе под Арсенијем Чарнојевићем и после сеобе у Аустрију.

Гђа Паулина Албала, претседница Удружења универзитетски образованих жена у Београду, пише, топло и дирљиво, о недавно преминулој великој скандинавској списатељки Селми Лагерлеф. — Доцент Универзитета г. др. Војица Миланов, један од наших најистакнутијих млађих војвођанских научних радника, објављује у овој свесци своје приступно универзитетско предавање: „Значај философије за културу."

Г. др. Радивоје Ђисаловић, доцент Правног факултета у Суботици, расправља правно-политичко питање: „Намесништво и ревизија устава."

Најновија свеска „Летописа" доноси и низ белетристичких и песничких прилога: приповетку г. Мирка Максимовића (Фалаке) и песме гг. Гвида Тарталье, Синише Пауновића, Јанка Ђоновића и Слободана Берберског.

У књижевном прегледу г. др. Илија Мамузић, инспектор Министарства просвете, критички оцењује роман „Смена генерација" од Стевана Јаковљевића, а г. др. Коста Н. Милутиновић. професор Новосадске гимназије, пише о Стевану П. Бешевићу, последњем старом војвођанском песнику из Змајевог круга.

„Летопис" затим доноси научни преглед г. др. Радомира Живковића, доцента Правног факултета у Београду; политички преглед г. Фрање Малина, управника Музеја Матице српске; правни преглед г. др. Радивоја Ђисаловића; историске документе г. др. Алексе Ивића, професора Универзитета.

На крају свеске налазе се многобројне оцене и прикази о новим књигама из свих области књижевности, науке, политичких, социјалних и економских проблема. Приказивачи су наши познати стручњаци који критички и документовано реферишу о делима из своје струке. На овај начин, читаоци „Летописа" долазе у могућност да буду тачно и објективно обавештени о развоју целокупног нашег културног и друштвеног живота и свима нашим духовним струјањима.

Потребно је поводом појаве ове импозантне Доситејеве свеске „Летописа", одати дужно и заслужено признање Књижевном одбору Матице српске и уредништву „Летописа" на великим напорима да наша Војводина има свој репрезентативан књижевни часопис.

Стари Војвођанин

Редовно купање у Новосадско минерално јодно води значи: здравље

Др. К. Н. Милутиновић: Вукова омладина

Ускоро ће изићи нова књига г. др. Косте Н. Милутиновића, професора гимназије Краља Александра Првог у Новом Саду, о интересантном и значајном културном, политичком и социјалном покрету Вукове омладине у Србији и Војводини. Књига ће имати овај садржај: 1) Од Доситеја до Вука; 2) Вуков политички, културни и социјални значај; 3) Вук и Копитар; 4) Даничићев „Рат за српски језик и правопис"; 5) Бранко као сатиричар српскога друштва и српске културе; 6) Бранко и његови критичари; 7 Вукова омладина и Матица српска; 8) Победа Вукове омладине у Војводини и Србији; 9) Неуспели покушај рекабилитације Хаџића-Светића; 10) Значај и улога Вукове омладине.

Покрет Вукове омладине у овој књизи г. др. К. Н. Милутиновића није проучаван са филолошке тачке гледишта, него са савременог културно-историског и социолошког становишта. Са те перспективе дат је пресек целокупног политичког, друштвеног и културног живота српског народа средином 19 века. Књига ће изићи у издању једног познатог издавачког предузећа у Београду.

Посетите I општу пољопривредну изложбу Моравске бановине у Нишу

Од 28-IX до 1-X т. год. — 75% попуста на државним железницама

ОДЈЕЦИ И МИШЉЕЊА

ЗА УЧЕЊЕ РУСКОГ ЈЕЗИКА У СРЕДЊИМ ШКОЛАМА

„НАПРЕД“ (Београд):

Кад је већ реформа наставе у нашим средњим школама почела од страних језика, онда је треба извести потпуно и најцелисходније. Поред практичних, политичких и привредних потреба треба тако исто водити рачуна и о духовним и културним потребама, које су много старије и дубље и које се одређују народним осећањима. А оне се не могу сакрити и никакве их намере не могу сузбити. Скоро све воде наше отаџбине теку у Црно Море и никаква их техника не може окренути на другу страну. Ако је нашим западним крајевима, због старих културних веза, милије да уче италијански, нека га уче; ако је Словенцима и Хрватима потребнији и дражи немачки језик, они ће га учити; али ако Срби, па и други Југословени, желе да своју културу прошире и на оригиналним делима руског генија, зашто им то не омогући ти увођењем руског језика у средње школе? Не би он морао бити обавезан за све, то не би морали бити ни други страни језици. Време је да се наше школе растерете од претрпаности у настави. Сува је штета што деца уче толике језике, а не науче ни један. Боље би било да се сваком омогући да добро научи бар један модеран језик, а то може бити само ако се ослободи учења других. Наставу туђих језика ваљало би тако преудесити: или да свако учи онај језик који жели, или да се учење тих језика распореди по појединим гимназијама или одељењима. Нова уредба донекле то предвиђа, али она не помиње руски.

Наша држава је недавно успоставила дипломатске и привредне односе са Совјетском Русијом, који су прекинути пре 23 године. Цео народ очекује обнову и вековних културних веза. Кад смо утврдили тако присне политичке и привредне везе са нашим великим суседима Немцима и Италијанима и кад се толико ради на јачању раније прекинутих културних односаја с тим народима, зашто да се то не учини и са Русима? Политички разлози не могу бити томе узрок, јер Русија није само у редовним и коректним дипломатским односима с нама већ је чак у пријатељским односима и с Немачком и Италијом.

Сви разлози, дакле, говоре зато да се у настави страних језика успостави стање пре Светског рата, тј. да се поново почне предавати у средњим школама и руски језик.

„Словенски дом“ тражи ревизију држављанства

Љубљана, 27 септембра. — „Словенски дом“, близак министру просвете г. др. Антону Корошцу, енергично тражи ревизију држављанства која су додељена у последње време.

КАД ЖЕНА ЧИТА МУЖЕВЉЕВА ПРИВАТНА ПИСМА

Суботичанка Ирма Полак покушала да наговори љубавницу свога мужа да отрује близанце

који су се родили као последица ових односа

Љубавница, која је тражила за децу издржавање, није хтела да се одрекне деце, већ је случај доставила властима, и Ирма Полак је осуђена на строги затвор

Суботица, 27 септембра. — Ирма, жена Павла Полака, трговачког путника, пуким случајем се уверила о неверству свога мужа. Једнога дана, када је њен муж био на путу, из радозналости она је отворила писмо које је стигло на адресу мужа. Један адвокат, у име Јелисавете Гаран, из Старе Кањиже, позвао је у писму Полака да плати издржавање за близанце, који су плод грешних односа Павла Полака и Јелисавете.

Ирма је била необично изненађена. Одмах је отпутовала код Јелисавете, којој се претставила као сестра путника Полака. Ту се уверила да је њен муж заиста одржавао интимне односе са Јелисаветом. Ирма је покушала да наговори Јелисавету да отрује своју децу, јер ионако нема изгледа да би Полак могао да одвоји нешто новаца за издржавање ове деце, пошто и сам нема ништа.

Међутим, Јелисавета није послушала овај савет, него је поднела против Ирме кривичну пријаву. Тако је Ирми одржано и суђење. На главном претресу, на основу исказа Јелисавете и њених сестара, Ирма је осуђена на пет месеци строгог затвора. **(Дан)**

Освећени су темељи новог скаутског дома у Петровграду

Петровград, 27 септембра. — Стег скаута у Петровграду осветио је јуче темељ свог дома „Св. Ђорђе“, чије је подизање отпочело у Планковој башти, поред Бегеја. У име града присуствовао је освећењу потпретседник општине г. Душан Бошњак. У име Стега говорио је г. др. Стојан Адамовић, адвокат. **(Дан)**

Умоболник изгорео у својој соби

Чантавир, 27 септембра. — Умоболник Карло Козма био је сам у својој соби, где је запалио цигарету. Том приликом једна варница је пала на његово одело, које се запалило и он је изгорео пре но што му је ико могао да притекне у помоћ. Карло је викао у помоћ, али су укућани мислили да је добио нервни напад. У соби је пронађен његов потпуно изгорели леш. **(Дан)**

Кућевласник из Петровграда осуђен на затвор, што је покушао да повиси кирију

Петровград, 27 септембра. — На основу Уредбе о сузбијању скупоће и несавесне спекулације, Сремски суд у Петровграду осудио је на седам дана затвора и 120 динара новчане казне Тиму Катића, ратара и кућевласника, који је свом станару хтео да повиси кирију. Са 1.500 динара казнио је Јашу Хандлера и са 300 динара Милорада Мађањија, трговце, што су купили вуну по нижој цени од минималне. Исто тако осуђен је на седам дана затвора и 150 динара новчане казне Фрањо Шварц, трговац из Банатског Деспотовца, што је продавао манилу по цени вишој од максималне.

Утврђен је број мотоцикла који је прегазио бравара Петканића на друму између Петровграда и Елемира

Петровград, 27 септембра. — Јавили смо да је један непознати мотоциклиста прегазио Обрада Петканића, 17-огодишњег браварског помоћника из Петровграда, на друму између Петровграда и Српског Елемира. Полиција је успела да саслуша Петканића пре него што је умро.

Извршена је реконструкција догађаја да се утврди како је до несреће дошло. Установљено је да је у 6 часова увече Петканић стигао до шестог камена који обележава километре. У истом часу наишао је један мотоциклиста који га је оборио. Петканић је пао на камен и пресекао црева. Успео је да види број мотоцикла и да мотоцикл припада типу „Пух“. Полиција је утврдила да је мотоцикл из Бачке, али се број држи у тајности, пошто мотоциклиста није још стигао кући. **(Дан)**

Самоубиство једног старца у Ст. Бечеју

Стари Бечеј, 27 септембра. — Јосип Деак, ратар, стар 72 године, извршио је јуче самоубиство вешањем у својој комори. Разлог самоубиства је — старост.

Министар г. Бешлић биће домаћин етапе Србобран—Суботица а претседник Београдске општине г. Томић етапе Суботица—Нови Сад на претстојећој бициклистичкој трци

Радни одбор београдске штампе и радио Београд организују дводневну бициклистичку трку. Ова трка биће подељена у четири етапе, и то: Београд — Србобран, Србобран — Суботица, Суботица — Нови Сад, Нови Сад — Земун. У суботу, 12 октобра, вози се прва етапа од Београда до Србобрана а затим, после ручка и одмора, за Суботицу. У недељу, 13 октобра, вози се трећа етапа из Суботице преко Сенте, Аде, Мола, Старог Бечеја, Бачког Градишта и Темерина за Нови Сад, а одатле ће се после одмора и ручка наставити за Земун.

За домаћина у Суботици примио се министар саобраћаја инж. г. Никола Бешлић а за етапу Суботица — Нови Сад, која ће носити име г. Јеврема Томића за домаћина у Новом Саду се примио претседник Београдске општине г. Јеврем Томић.

Г. г. Бешлић и Томић даће победницима на етапама чији су они покровитељи као награду најбоље тркачке бицикле.

Тврдоглави младић легао на пругу и воз му отсекао главу

Кисач, 27 септембра. — Седамнаестогодишњи младић Јожеф Ковач извршио је јуче самоубиство код железничке стражаре бр. 68. Он је легао потрбушке на праг на железничкој прузи и главу положио на шине. Теретни воз бр. 261, који је после извесног времена пролазио, долазећи из Суботице, отсекао му је главу.

Јожеф је био кројачки научник код свога оца Мише. Био је упоран и тврдоглав. Отац га је често саветовао и одвраћао од рђавих навика. У среду је младић, после очевог поновљеног прекора, отишао од куће и није се више вратио. Јуче је извео у дело своју одлуку да раскрсти са животом.

Угледни земљорадник из Купусине ухваћен у крађи

Купусина, 27 септембра. — Велику сензацију изазвала је вест да је ухапшен Јован Дедић, имућни ратар. Јован, који има 20 ланаца земље у хатару Купусине, зауставио је своја кола, којима је долазио из Буковца, и покушао да изврши крађу у дворишту куће ратара Павла Киша. Један од суседа приметио је Јована и алармирао укућане. Сви су пошли у потеру за лоповом. Општински стражари позвали су Дедића да стане када је он одбио, стражари су испалили на њега неколико метака, од којих га је један ранио у леву ногу. Тешко повређени Дедић пренесен је у болницу. Дедић је био раније градски већник у Сомбору, те је његов случај изазвао разумљиву сензацију.

На седници градског већа у Петровграду покренуто је питање повишења принадлежности градских службеника

Петровград, 27 септембра. — Одржана је седница градског већа, под претседништвом г. Милорада Цветкова. На дневном реду била су 44 предмета.

Пре почетка дневног реда, градски већник г. Миливој Левајић предложио је да се градским службеницима повиси плата, пошто је завладала велика скупоћа. Претседник г. Цветков је одговорио да нема буџетских могућности, али да ће ову ствар испитати и до идуће седнице поднети већу конкретан предлог.

Потом се прешло на дневни ред. Већу је саопштено да је Министарство унутрашњих послова одобрило допуну § 36 Статута о градским службеницима да претседник општине може прекоредно унапредити службенике који имају навршених пет година службе.

Веће је затим регулисало положај градског финансиског саветника г. Милорада Владива који је 1935 године био именован за претседника општине, а његов положај све досада није био регулисан. Како је г. Владив био пола године претседник општине, веће је решило да га накнадно пензионише за време док је био претседник општине, дакле, за пола године, с тим да је реактивиран за градског чиновника од фебруара 1936. Према томе, он шест месеци губи у погледу права на пензију, а за време док је био претседник општине добија 4000 динара, како због оваквог регулисања положаја не би био материјално оштећен.

Затим је одобрена месечна припомоћ од по 100 динара десеторици стараца и старица, и то: Лази Равићу, Дани Станков, Криштофу Лајтерману, Љубомиру Рајићу, Вероники Травањ, уд. Вери Косоруш, Амалији Шампнер, уд. Кристини Аренд, уд. Јулијани Талијан и Розалији Варга.

На једној од ранијих седница градско веће је решило да препусти једну своју зграду Подружници Удружења југословенских националних железничара и бродара. Међутим, Министарство финансија није одобрило ово уступање, већ је наредило да се ова зграда прода Подружници за 60.000 динара, односно да Подружница сазида граду другу зграду за трошаринску станицу.

Потом је решавано о молби г. Боже Лекића, закупца за одржавање градских бунара. Г. Лекић је поднео молбу да град с њиме раскине уговорни однос закупца за одржавање градских бунара, те да га постави за градског бунарциског мајстора за бушење и одржавање градских бунара, са месечном платом од 3.500. Веће је усвојило његову молбу, под условом да сме радити само за град, да градске бучаре буши и одржава са својим алатом а са градским средствима и да, ако приватна лица затраже да им избуши бунар, сву награду уплати у градску благајну. (Дан)

30 мц белог брашна пронађено у стоваришту једног трговца у Новом Вршцу

Нови Врбас, 27 септембра. — Приликом претреса у стоваришту Јохана Вебера пронађено је око 30 метарских центи брашна, које је, како је на саслушању признао, купио у једном млину за 8.40 динара, а продавао је по 8 динара. Поступак против Јохана Вебера је у току.

На јучерашњој министарској конференцији расправљано је о станарини за економски слабије слојеве

Београд, 27 септембра. — На јучерашњој министарској конференцији, о којој ДАН на другом месту доноси исцрпнији извештај, расправљало се, како ДАН сазнаје, о унутрашњим питањима као и о уредбама које ће бити изнесене на будућу седницу владе. Највећи део конференције био је посвећен уредбама које се тичу решавања привредних и социјалних питања. Од привредних уредаба, како ДАН сазнаје, расправљена је уредба о станарини за економски слабије слојеве.

Пред доношењем нове Уредбе о кирији

Београд, 27 септембра. — ДАН сазнаје са добро обавештене стране да се на меродавном месту проучава питање доношења нове Уредбе о кирији (закупнини). Није искључено да дође до извесних снижења кирије код извесних категорија станова.

Индустрија коже и обуће тражи хитно доношење уредбе о изједначењу цена и добавних услова сирове коже

Београд, 27 септембра. — Под претседништвом индустријалца г. Крстића одржана је конференција претставника индустрије коже и обуће са територије Удружења индустријалаца у Београду.

На конференцији је изнето тешко стање у коме се налази кожарска индустрија због наглог скока цена током последња два месеца. Истакнуто је да је цена сирових говеђих кожа у августу прошле године била 8—10 динара по килограму, у јулу ове године 14—15 динара, а сада се веома тешко и само у ограниченим количинама добија по 25 и више динара. Узрок овом скоро 100%-ном скоку за два месеца лежи у одређивању безмесних дана, повећању извоза живе стоке и забрани производње гумене обуће. Такође је истакнуто да велики део тешкоћа долази и због неједнаког поступка у бановини Хрватској и осталом подручју државе.

На конференцији је такође констатовано да је извор садашњим тешкоћама и у обустави увоза тешких кожа из прекоморских земаља, као и у чињеници да се трговином сирових кожа све више почињу да баве лица која немају никакве везе са индустријом коже и обуће.

Расправљано је и о потреби сазивања земаљске конференције трговаца и произвођача коже и обуће.

На крају је одлучено да се од надлежних затражи хитно доношење Уредбе о изједначењу цена и добавних услова сирове коже за целу земљу и да се оснује Централни уред за прикупљање и расподелу сирових кожа, који би био образован при Индустриској комори у Београду, а имао би компетенцију за цело Коморино подручје.

Основаће се Уред за прикупљање, увоз и расподелу масноћа

Београд, 27 септембра. — На позив Министарства трговине и индустрије одржана је конференција претставника индустрије сапуна и произвођача и потрошача техничких и осталих мисноћа. Предмет ове конференције било је питање прикупљања и расподела интересентима разних масноћа, које се до сада нису, бар не у већој количини, употребљавале у индустриске сврхе. Међу најинтересантнијима, којима се конференција позабавила јесу: буков жир, клице кукуруза, семе од бундеве, лубенице и диње, кости итд. Потреба прикупљања ових производа дошла је до пуног изражаја, па је нарочито опсежно дискутовано о начину организације прикупљања и расподеле. Претставници привреде су се изјаснили да би овај посао био најефикасније спроведен кад би га вршила држава преко неке организације. Званични претставници, међутим, стали су на становиште да ово прикупљање треба препустити приватној иницијативи. На крају је одлучено да се оснује Уред за прикупљање, увоз и расподелу масноћа у који ће ући претставници индустрије сапуна и произвођача и потрошача техничког и других вегетабилних уља. Изабран је један ужи одбор који ће припремити све што је потребно за организацију овога Уреда.

У НАШОЈ ЗЕМЉИ ПРОНАЂЕНА ЈЕ АКТИВНА ГЛИНА

Београд, 27 септембра. — Како ДАН сазнаје са добро обавештене стране на извесним теренима, који припадају индустрији за производњу гипса Сана д. д. Загреб, пронађена је активна глина. Активна глина служи за обезбеђење минералних, вегетабилних и анималних уља и масти, а употребљава се и у рафинерији шећера. До сада смо сваке године увозили стотине вагона активне глине. Пошто у царинској тарифи није предвиђена специјална ставка за активну глину, она се увозила као обична глина, иако је њена вредност далеко већа од обичне глине.

Проналажење активне глине у нашој земљи има нарочити значај, а нарочито за наше многобројне фабрике уља, које ће се сада потпуно еманциповати од увоза активне глине из иностранства. Како ДАН сазнаје, домаћа активна глина добила је већ назив: „Сапит“.

РАФИНЕРИЈА НАФТЕ У СМЕДЕРЕВУ ТРЕБА ДА ПРОРАДИ ПОЧЕТКОМ ИДУЋЕ ГОДИНЕ

Београд, 27 септембра. — Шумадиска банка подиже модерну рафинерију нафте у Смедереву. Сада се сазнаје да су радови на подизању ове рафинерије при крају. Потребне машине и апарати већ се налазе на путу за Југославију и сви су изгледи да ће рафинерија моћи већ почетком идуће године да почне рад.

Ограничење животних намирница у Француској

Виши, 27 септембра. — „Депеш“ доноси под горњим насловом уводни чланак у коме се износи и листа ограничавања животних намирница, која је ступила на снагу 23 септембра, објављујући ову листу влада, која има поверење, захтева од свих Француза да ово искушење прихвате са храброшћу дисциплином и достојанством. Листа обухвата следеће артикле:

Купон бр. 1: хлеба 350 грама дневно; купон бр. 2: шећера 500 грама месечно; купон бр. 3; кафе, 300 грама мешавине месечно, изузимајући децу; купон бр. 4: производња теста за прехрану, 250 грама месечно; купон бр. 5: гриза, 100 грама месечно (само за децу); купон бр. 6: сира, 50 грама недељно; купон бр. 7: масла, или зејтина, или маргарина, или свињске масти 100 грама недељно; купон бр. 8: меса из касапнице, свињског меса, кобасичарских производа и конзерви меса, 360 грама недељно; купон бр. 9: сапуна, 125 грама месечно; купон бр. 10: карта за млеко додељена је деци, трудним мајкама, мајкама које хране децу и болесницима.

Учестале крађе бициклова у Петровграду

Петровград, 27 септембра. — У последње време крађе бицикла јако су учестале у Петровграду. Јуче је пријавио крађу бицикла Андрија Молнар, надничар из Петровграда, а исто тако и Јован Дрешкаји, столар. Јуче је исто тако Миливој Славков, градски намештеник, пријавио да му је украден бицикл. Одмах после његове пријаве дошао је у полицију Сава Стајић, из Срп. Неузине, и пријавио Миливоја Славкова да је овај пре неколико месеци позајмио од њега бицикл и да му га још није вратио. А сада су исти тај бицикл украли од Славкова.

Полиција је, међутим, ухапсила Ивана Иванова, руског избеглицу, у моменту када је овај продавао бицикл украдјен од Имра Тапајна. (Дан)

Проглас за дражбу телесних покретних ствари

(§ 102 Зак. чл. 60 из 1881)

Посл. бр. И 2060-1931.

Тражилац извршења Југословенско Хофер Шранц—Клајтон Шутлеворт д. д. из Новог Сада.

Извршеник из Меленаца ради 6243 дин. гл. спп.

ДРАЖБЕНИ ПРОГЛАС

Дана 8 октобра 1940 год. у 12 сати у подне продаваће се јавном дражбом у Меленцима, у кући Бајић Боже ове ствари: 1 косачица „Хофер Шранц“ 2000 дин., 15 мц. жита 2400 дин., 60 крста жита, 15 мц. жита, 1 каруца половна, ½ косачице, 1 сејачица за жито, у укупној процени 9300 дин.

Ако су горње ствари за или надплаћене и у корист других лица, то ће се дражба одржати и у корист истих.

Заплењене ствари у смислу § 230 Оврш. зак. 1830 гд. неће се продати испод једне трећине процењене вредности.

Ствари се могу пре дражбе прегледати у поменутој кући.

У Н. Бечеју, 22 септембра 1940.

Ацковић Михајло
судски извршитељ

БИБЛИОТЕКЕ И МУЗЕЈИ

Библиотека Матице српске отворена од 8—12 и 15—17 часова. Музеј Матице српске отворен од 11—12 часова.

*

КУДА ЋЕМО ВЕЧЕРАС?

БИОСКОПИ:

РЕКС: Кальужа
АПОЛО: Збогом мистер Ципс
ОДЕОН: Тајне интимног дневника
РОЈАЛ: Хотел Зора
УРАНИЈА: Мала љубав великог кнеза

*

БУКОВИЧКА МИНЕРАЛНА ВОДА „Књаз Милош" Ш. Д. Б. НОВИ САД, Краља Александра 21. Телефон 20-20 и 32-42. — Код филијала: СОМБОР Телефон 69. — СМЕДЕРЕВО: Телефон 47. КРАГУЈЕВАЦ: Телефон 38 и ПЕТРОВГРАД: Телефон 169. — РУМА Телефон 39 и БЕЛА ЦРКВА Тел. 10.

*

ДНЕВНЕ АПОТЕКЕ

Од 22 до 27 септембра

Апотека Гросингер Мр. Јована, Краља Петра ул. бр. 30. Телефон 27-40.

Апотека Михелс Мр. Јулија, Краља Петра II 70. Телефон 29-51.

Апотека Насл. Жигровића, Петроварадин.

*

РОЂЕНИ, ВЕНЧАНИ, УМРЛИ

Рођени су: Женско дете, Чеде Кобиљског, зидара и Ракиле Племић. — Мушко дете Александра Ленарта, радника и Евице Хрубења. — Владимир, син Јелене Бокшић, домаћице. — Миљана, кћи Николе Новаковића, адв. приправника и Марије Марковић. — Мушко дете, Владана Јеловца, држ. чиновника и Дарјачке Шуваков. — Женско дете Милорада Огњановића, држ. чиновника и Ане Шмит.

Венчани су: Милан Продановић, банк. чиновник и Мирјана Матановић, банк. чиновница.

Умрли су: Милица Летић оођ. Продановић, домаћица, 82 год. — Миљана Новаковић, дете, 9 мес.

ХОТЕЛ СЛОБОДА

од данас сваког дана
СЕНЗАЦИОНАЛНИ
ВАРИЈЕТСКИ ПРОГРАМ
у ресторану хотела

У НЕДЕЉУ ЈЕ ГЛАВНА ПРОБА ЗА ЈАВНИ ЧАС ОБВЕЗНИКА ТЕЛЕСНОГ ВАСПИТАЊА

Као што је ДАН јавио, у недељу, 29 о. м., одржаће се генерална проба за јавни час обвезника телесног васпитања, који ће се одржати 6 октобра, на Бачком игралишту, крај Дунава.

У извођењу вежби на овом јавном часу учествоваће сви обвезници телесног васпитања са територије Новог Сада. И на дан пробе и на дан самог јавног часа послодавци ће бити дужни да своје обвезнике пусте, а нарочито они послодавци чији обвезници вежбају понедељником. Главна проба ће се одржати у недељу, 29 о. м., у 7 часова ујутро.

ИЗГУБЉЕНА ЈЕ

у среду, 25 септ., златна наруквица из квадратића — успомена — између 17—20 часова, улицама: Дунавском, Пашићевом, Трг Кнегиње Зорке, Булеваром. Поштени налазач нека преда у редакцији ДАНА. Добиће награду. (6102,

Ноћне вежбе одбране од напада из ваздуха

Приликом синоћна два налета »непријатељских« бомбардера на Н. Сад испољила се извежбаност

екипа активне одбране и пасивне заштите

Синоћне вежбе пратио је и командант Прве армиске области, армиски генерал г. Милорад Петровић

Синоћ око 21 часа када су новосадске улице биле најживље, Нови Сад је поново постао мета „непријатељских" бомбардера. После јучерашњег дневног „напада", који је био изведен између 11,15 и 11,58, очекивало се да ће „непријатељски" бомбардери поновити свој „напад" у току ноћи. Због тога се целокупна активна одбрана и пасивна заштита налазила стално у приправности. Преко целога дана антиавионски топови налазили су се на положајима, а исто тако и велики број противавионских митраљеза био је постављен у свима деловима града. Сва оруђа била су мајсторски камуфлирана тако да су се могла приметити тек из највеће близине. Све екипе, обавештајне, полициске, техничке и санитетске, налазиле су се на својим местима, у појединим квартовским станицама, спремне да на прву заповест јуре на дужност.

Тачно у 20,57 часова, када су полузамрачене новосадске улице биле врло живе, са торња градске куће запиштала је сирена, која је јављала да се „непријатељски" бомбардери приближују. За свега два минута улице су постале потпуно пусте. Пролазници су се, трчећи и придржавајући се упутстава полициских органа, склањали у најближа склоништа. У том моменту град је био потпуно замрачен, а у даљини одакле се чуло потмуло зујање „непријатељских" авиона блеснула је светлост огромних рефлектора који су почели свој лов.

Рефлектори су убрзо открили „непријатеља" и у истом тренутку ступила су у дејство сва противавионска оруђа. Са свих страна се чуло штектање митраљеза и грување топова, а такође су и експлозије „бомби", које су авиони „бацали", давале потпун утисак једног озбиљног ваздушног напада.

Захваљујући енергичном дејству противавионске одбране у првом налету бомбардери су убрзо сузбијени Међутим, „непријатељски" авиони убрзо су се поново вратили и летећи на приличној висини покушали да продру до центра града. Опет су ступили у дејство рефлектори, а затим и топови са митраљезима тако да су и овога пута бомбардери отерани. Међутим, ипак су они успели да „баце" неколико бомби, запаљивих и са отровним гасовима, о чему је одмах био извештен Главни штаб одбране преко својих обавештајних екипа.

Одмах су кроз ноћ појурила кола ватрогасаца, затим ватрогасна кола морнарице, која су убрзо стигла пред банску палату која је била на једном свом делу „погођена запаљивом бомбом".

У 21.45 часова дат је знак за прекид узбуне. У том тренутку већ су све екипе пасивне одбране биле на „погођеним" местима, где су са великом умешношћу вршиле своје задатке.

За време „ноћног напада" извођењу вежби присуствовао је и командант Армије, армиски генерал г. Милорад Петровић, који је јуче пре подне, у својству новопостављеног команданта Београда, присуствовао, међу члановима пратње Њ. В. Краља војним вежбама код Чукарице и прелазу трупа преко Саве, које су пратили Њ. В. Краљ и Њ. Кр. Вис. Кнежевић Александар.

Главно нападнуто место била је банска палата поред које је поред пожарне бомбе „балс" и неколико гасних бомби са иперитом и осталим отровима. Тамо су одмах упућене екипе пасивне одбране које су успешно извршиле своје задатке.

Вежбе ових екипа посматрали су пред Банском палатом армиски генерал г. Милорад Петровић, дивизиски генерал г. Теодосије Луковић, дивизиски генерал г. Чедомир Станојловић, бригадни генералштабни генерал г. Чедомир Шпекић, бригадни генерал г. Ђорђе Дединац, генералштабни потпуковник г. Антоније Сабати и други претставници војних власти. Присуствовао је такође и претседник општине г. др. Милош Петровић као и друге званичне личности.

После завршених вежби армиски генерал г. Петровић похвалио је екипе због њиховог успешног и пожртвованог рада.

ДНЕВНЕ ВЕСТИ

Одлуком господина Бана унапређени су гг. Милан Теодоровић за рачунског контролора 7 положајне групе, Анте Јурлина за канцелариског чиновника 9 положајне групе и гђа Персида Нотарош за бановинског канцелариског чиновника 8 положајне групе, сви код Финансиског одељења Банске управе.

Годишња скупштина Новосадског лопатачког потсавеза биће одржана у другу недељу, 6 октобра, у просторијама Занатског дома, са почетком у 8 часова пре подне.

Siera
радио морате купити да би и Ви били задовољнији
Продаје и на отплату
»РАДИО-ЛУКС« ДОСЛЕР МАРКО
НОВИ САД, Пашићева 31.

Народно позориште Дунавске бановине Кнеза Намесника Павла, које се сада налази на гостовању у Сомбору, долази са својом централном трупом у Нови Сад 1 новембра. Дакле, већ за месец дана Новосађани ће имати прилике да стално гледају позоришне претставе, за које је и у прошлој години владало врло велико интересовање.

Радници фабрике картонаже и погребних предмета „Пакс" 18 о. м. су ступили у штрајк. Данас су се радници вратили на посао, пошто је закључен колективни уговор, према коме им је надница повишена са 35 од сто.

ФОТО-СТУДИО МАНОЈЛОВИЋ
начиниће Вам снимке који ће Вас потпуно задовољити

Осуђена подводачица девојака

Новосадски Окружни суд осудио је на шездесет дана строгог затвора домаћицу Марију Сијерцић која је подводила младе девојке мушкарцима. Пресуда је правоснажна.

ХИГИЈЕНСКО РУГЛО НА ИВАНДАНСКОМ НАСЕЉУ

С десне стране главног пута према Аеродрому, баш насупрот фабрике „Камендин", налази се отворени канал, о којему нико не води рачуна. Сва нечистоћа задржава се у каналу, јер прљава вода уопште не отиче, и захваљујући бризи надлежних ми са Иванданског насеља ,који станујемо у близини овог позлу већ чувеног канала, морамо да из дана у дан живимо у неподносивом смраду, а да не спомињемо, да је садржај тога канала идеално одгајивалиште за све могуће инсекте, у првом реду за муве и комарце.

Ми се питамо, да ли постоји неко, ко је дужан да се стара о одржавању у исправном стању градских канала? Зар органи Градског физиката уопште не залазе у наш део града? зар није градским лекарима пао у очи врло висок број случајева маларије међу становницима Иванданског насеља?

Стотине аутомобила пролазе сваког дана путем према Аеродрому, хиљаде путника превозе истим путем градски аутобуси; сви они пролазе поред тога запуштеног канала, који се разлио из корита и настала је велика барушгина, на чијој површини плива којекаква нечистоћа; зар то уистину није срамота, да се у Новом Саду, центру наше најбогатије покрајине, не може наћи средстава, да се један неуредни канал доведе, бар донекле, у подношљиво стање?

Ми апелујемо на гг. претседника општине, начелника техничког одељења Градског поглаварства и главног градског физика, да се сами на лицу места увере о истинитости наших навода, уверени да ће их сама страшна слика овог канала и баруштине одлучити на брзу и целисходну акцију

Становник Иванданског насеља

Да ли сте измирили претплату?

АПОЛО

Премијера најсјајнијег филма

ЗБОГОМ МИСТЕР ЧИПС

У главним улогама:
Роберт Донат, Грер Гарсон

ОДЕОН

Премијера духовите комедије

ТАЈНЕ ИНТИМНОГ ДНЕВНИКА

(Узмите моју сестру)

Гл. улоге: Турај Ида, Рожхеђи Калман, Васари Пири, Томпа Пуфи

РОЈАЛ

Приказује филм пун духовитих призора

Хотел Зора

Гл. улоге: Текеш Ана, Турај Ида, Кабош Ђула, Пагер Антал и др. Имре Пало

РЕКС

Најсмелије подвиге једног варалице видећете у филму

Каљужа

У гл. ул.: ЕРИК фон СТРОХАЈМ

УРАНИЈА

Премијера великог немачког филма

Мала љубав великог кнеза

У гл. ул.:
Јени Југо и Густав Фрелих

МАЛИ ОГЛАСИ

КРОЈАЧИЦУ-ЧА

мушког рубља требам одмах. Адреса у администрацији под број 6090.

ИЗДАЈУ СЕ ЛОКАЛИ

у веома прометној улици. У новој згради. Уставска 11а. (6083)

СТАН

од четири собе у близини центра тражи лекар. Понуде са ознаком цене на Администрацију „Дана“ под „Лекарска ординација“. (6095)

КУЋА

у Новом Саду са пекарницом хитно за продају. Цена: 90.000 динара. Посреднички биро, Нови Сад, Железничка 1. (6098)

ПРЕТПЛАТИТЕ СЕ НА ДАН!

УЗ МЕСЕЧНУ ПРЕТПЛАТУ ОД 24.— ДИНАРА ДОСТАВИЋЕМО ВАМ, ПРЕКО НАРОЧИТИХ РАЗНОСАЧА НОВОСАДСКО ИЗДАЊЕ ДАНА У СТАН ОДМАХ ПО ИЗЛАСКУ ЛИСТА ИЗ ШТАМПЕ.

БЕСПЛАТНО ПАКЕТИЋ

Досталовог тоалетног бисера на пробу. Успех код прве употребе. Кожа, лица и тела остаје чиста, здрава, свежа и млада. Бубуљице, митесери, нечистоће лица нестају. Шаљите за трошак три динара у маркама. Кемикалија Нови Сад 144. У апотекама, дрогеријама, оригинални картон четрдесет динара. 2208

СПОРТ

Један актуелан локални проблем

СК Војводина и новосадски прворазредни клубови

Пре неки дан, како смо обавештени, извесни новосадски прворазредни клубови имали су конференцију на којој је претресан њихов однос према новосадском лигашу, Војводини, поводом случајева паралелне конкуренције у локалним приредбама. Како се конкуренција завршавала увек на штету прворазредних, пошто је публика, разумљиво, лигашке мечеве увек претпостављала осталима, неки прворазредни клубови, у свом огорчењу, тврди се, предложили су на овој конференцији да се против Војводине иступи бојкотом и на терену, и у Потсавезу.

Ми разумемо тежак положај прворазредних, али исто тако трудимо се да схватимо и положај лигаша, који је толико сложен и материјално зависан, да се ни близу не може упоређивати с положајем и дужностима обичних клубова. И баш зато, не гледајући на ствар „ни по бабу, ни по стричевима“, мишљења смо да прворазредни — ако су наше информације тачне — нису изабрали најцелисходнији пут да би побољшали свој положај.

С. к. Војводина, као што се зна, може да прави приредбе независно од потсавезних клубова. Она мора да форсира што више утакмица, да би подмирила своју огромну режију. Ни Савез а ни Потсавез неће форсирати Војводину, ако се она сама за себе не побрине. Слична је ситуација свугде где има лигашких клубова (Београд, Загреб, Осек, Суботица итд.), па и у иностранству. Ни тамо потсавезним клубовима не цветају свугде руже. Међутим, прворазредни у Новом Саду греше ако мисле да су они неки изузетак, и да само они трпе. Као што трпе они од лигаша, тако исто трпе другоразредни од прворазредних. У Београду, на пример, прворазредни клубови (и то у пуном смислу прворазредни) морају да играју пре подне, у Загребу такође, — али упркос томе нисмо чули да су С.к. Митић, С.к. Електрична централа, Спарта или који други клуб решили да бојкотују БСК или Југославију, односно „Пургере“ због конкуренције...

У Панчеву, штавише, један лигаш (С. к. Југославија, из Јабуке) из сасвим другог места приређује утакмице на туђем терену, што никоме не смета, ма да Панчево има доста клубова. Панчевци, напротив, верују да лигашке утакмице могу бити корисна поука за њихове играче.

Публика за своје паре бира оно што је најбоље и најпривлачније. Ту нема сентименталности, јер сличан принцип важи свугде: у позоришту, биоскопу, трговини, итд.

Не знамо да ли ће се управа Војводине уплашити од претњи бојкотом и сл., али претпостављамо да неће, као што се не би уплашио ни БСК, ни Славија, ни други. Покушај ма и најмањег бојкота с једне стране изазвао би аутоматски контрабојкот с друге. Да ли Војводина има доста чланства, симпатизера и пријатељских клубова међу другоразреднима, осетило би се код контрабојкота. Али, понављамо, до тога уопште не би требало да дође, јер би то погодило материјално најслабије.

Војводина, колико познајемо интенције њених управљача, нема разлога никоме да смета, јер је небројено пута дала доказа о противном. А да ли ће се с њом моћи сарађивати, и да ли је могућ споразум о приредбама без конкуренције, не зависи само од добре воље једне стране, него и од начина на који се она тражи с друге стране.

Д. Н.

Редовна главна годишња скупштина Новосадског лоптачког потсавеза одржаће се 6 октобра о. г.

Управа Новосадског лоптачког потсавеза разаслала је ових дана позив свима клубовима, члановима НЛП-а, на редовну главну годишњу скупштину Потсавеза која ће се одржати у недељу, 6 октобра о. г. у 8 часова у дворани Занатског дома на Тргу Књегиње Зорке.

Дневни ред скупштине је следећи: 1) Избор верификационог одбора; 2) Избор два оверача записника и двојице записничара; 3) Извештај управног одбора, благајника, Фонда и Надзорног одбора; 4) Давање разрешнице Управном и Надзорном одбору; 5) Избор половине чланова Управног одбора (по § 16 т. б) Правила); 6) Избор Надзорног одбора. и 7) Евентуалије (уколико су предлози поднесени писмено секретару најмање 6 дана пред скупштину).

На скупштини има право да учествује сваки клуб, члан НЛП-а и то са по једним делегатом који се мора легитимисати прописним пуномоћијем клуба.

Оглашујте у „Дан“-у

Локални „Дерби“ у Ст. Бечеју

Грађански-Славија 3:0 (1:0)

Ст. Бечеј, 27 септембра. — Два месна ривала поново су се срели на путу освајања бодова у првенственим утакмицама. У оштрој борби бољем ни овог пута победа није изостала, али та победа постигнута је тек крајем игре јер се противник до тада срчано борио. Оштар старт, свесрдна борба, јако пожртвовање дуго су са успехом одбијали навале технички спремнијег противника. Ипак се може рећи да је резултат могао бити много тежи за побеђене, јер су играчи Грађанског пропустили више стопроцентних шанси за гол, међу којима и једанаестерац. С обзиром на форму Грађанског, очекивала се убедљивија победа, која није дошла, јер је тим играо у слабијем саставу но раније. Славија је пак дала више но што се од ње очекивало.

Код Грађанског било је слабих места. Одлично су пак играли: Спајић, Црвени и Сима Милованов, који је био најбољи на терену.

Код Славије: сви уједначени, без нарочито добрих и слабих али са изврсним голманом Портелекием.

Голове су дали: Ковачев 2 и Доловац.

Судија г. Рузман био је слаб. Одлуке је доносио врло касно а поред тога игру није држао у својим рукама те је тако долазило до објашњавања.

М. Ђукић

—о—

У пари реда...

Спортске вести са свих страна

Лађарачки с. к. изгубио је утакмицу на свом терену од Штефаника (Стара Пазова са 2:3.

Вршачке утакмице: Душан Силни — Раднички 3:1 (1:1). Војводина — Викторија 7:1 (0:1).

У Ст. Сивцу је одиграна пријатељска утакмица између домаћег ССК-а и САК-а, из Сомбора. Резултат је био 2:2. Домаћи тим био је бољи.

Власник за ДАН к. д.: ЛАЗАР АТАНАЦКОВИЋ, Краља Петра I, 9.
Ротациона штампа: ДАН к. д., штампарско-издавачко предузеће, Краља Александра, 7

ГРАДСКО ПОГЛАВАРСТВО
Бр. 13916/адм. 1940 г.
24 септембра 1940 г.
Сента

ОГЛАС

На дан 16 октобра 1940 године одржаће се у градском грађевинском одељењу у Сенти, према одредбама закона о државном рачуноводству поновна (друга) офертална лицитација за набавку каменог материјала за оправку прелазне деонице бановинског пута Нови Сад—Хоргош кроз град Сенту и Општинског „Торњошког“ пута и то: 5000 ком. гранитних коцака дим. 18/10-18 см., 270 куб. мет. ломљеног камена — кречњака, 745 куб. мет. туцаника — гранитног и 75 куб. мет. спољног материјала — гранитног.

Предрачунска свота износи динара 220.000.

Кауција у износу 5% од предрачунске своте у готовом новцу или државом гарантованим вредносним папирима према државном курсу полаже се у градску домаћу благајну до 10 часова пре подне одређеног дана за лицитацију.

Предрачун и услови могу се видети у градском грађевинском одељењу за време званичних часова.

Понуда се има таксирати према тар. бр. 25 Закона о таксама и са прописним документима поднети комисији на дан лицитације до 11 часова пре подне.

Накнадне понуде се неће узимати у обзир.

Претседник
СТ. БРАНОВАЧКИ с. р.