ПРИМЕРАК 1 ДИНАР

ПОШТАРИНА ПЛАЋЕНА

ДАН

ГОДИНА I — БРОЈ 44
Излази свакодневно сем понедеоника

НОВИ САД, четвртак, 18 јула 1935

Уредништво и администрација: Булевар Краљице Марије бр. 9. Телефон: 21-05, 21-06. — Чековни рачун код Поштанске штедионице у Београду број 58-460. — Поштански фах број 178.

МЕСЕЧНА ПРЕТПЛАТА: 20 дин. за земљу, 50 за иностранство

ЗЕМЉАРИНА ЋЕ БИТИ СНИЖЕНА ОД 1 ЈАНУАРА

Изгласана су овлашћења влади у Финансиском одбору

ЗЕМЉАРИНА ЋЕ БИТИ СНИЖЕНА ЗА 33,3%

Београд, 17 јула. На својој данашњој седници, на којој се расправљало о питању поднетих амандмана, Влада се специјално позабавила питањем амандмана војвођанских посланика о снижењу земљарине. Влада је одлучила да овај амандман прихвати у тој форми да се почев од 1 јануара 1936 године снизи земљарина за 33.3 од сто. Исто тако је одлучено и да се приступи ревизији катастарског приноса који је, као што је познато, утврђен још 1929 године, када су цене аграрних производа биле далеко веће од данашњих. (Дан)

Влада претреса 200 амандмана

Београд, 17 јула. — Данас п[illegible] подне од 11 до 13 часова одржан [illegible] под претседништвом г. др. Мила на Стојадиновића седница Краљевске владе са посланицима већине из Финансиског одбора. На седници се расправљало о амандманима народних посланика који су поднети Финансиском одбору Народне скупштине, а којих има преко две стотине. Због овако великог броја аманд мана у једном делу владе је постојало мишљење да се они не узму у претрес. Међутим, на интервенцију већег броја народних посланика, а нарочито војвођанских посланика, који су инсистирали на томе да се у претрес безусловно узму амандмани економске природе, влада је уважила њихов захтев и приступила проучавању амандмана.

После дуже начелне дискусије у погледу амандмана установљен је критериум који ће служити за оцену, који ће се амандмани усвојити а који одбити. Према томе критериуму сви амандмани од општег значаја, уколико нису везани за већа финансиска средства, биће примљени, док ће они, који су везани за личности, бити одбијени.

Све амандмане проучиће нарочити одбор у који су изабрани: министар финансија г. др. Душан Летица, претседник Финансиског одбора, г. др. Кожул, и потпретседник Финансиског одбора г. Драгиша Цветковић. Овај одбор ће проучити амандмане још у току данашњег дана па ће на поподневној седници Финансиског одбора која је закажана за 5 часова, поднети своје предлоге.

—о—

Повратак г. др. Стојадиновића у Београд

Београд, 17 јула. — Јутрос у 6.45 часова вратио се са Бохиња у Београд, претседник владе и министар иностраних послова г. др. Милан Стојадиновић.

—о—

За укидање система клиринга

Београд, 17 јула. — Удружење извозника у Београду поднело је претставку Министарству трговине и индустрије, Министарству финансија и Народној банци, у којој тражи да се преуреди систем платног промета са иностранством и на тај начин што би се систем клиринга заменио са системом приватних обрачуна.

Влади су изгласали овлашћења са 17:10 гласова

Београд, 17 јула. — Ноћашња дискусија у Финансиском одбору трајала је све до три и по часа изјутра. Дискусија је протекла у врло живом току, а у парламентарним круговима изазвала је највеће интересовање. Пошто је влада била јасно одредила свој став у питању тражених овлашћења за измену политичких закона путем уредби сматрало се да ће Финансиски одбор изгласати влади тражена овлашћења без дуже дискусије. То се, међутим, није догодило. У дискусији узели су учешћа гг. Милош Рашовић, Боривој Ђурић, Воја Борђевић, Лука Костренчић, Драгиша Стојадиновић, Јеремија Протић, Никола Кабалин и други. Говорници који су присталице г. Јевтића оштро су критиковали владу због тражења овлашћења.

По завршетку дискусије узео је у име Краљевске владе реч Министар грађевине г. Милош Бобић, и изјавио је да жали што су извесни говорници на адресу Краљевске владе упућивали недопуштене алузије.

Министар г. Бобић изјавио је да опозиција не може правити произвољне закључке о политици и намерама Краљевске владе, кад постоји владина декларација, у којој је оданост државном и народном јединству јасно и недвојбено изражена. Поједини чланови владе могу водити и водиће само ону политику која је изражена у владиној декларацији.

После завршене дискусије приступило се гласању па су влади изгласана тражена овлашћења са 17 против 10 гласова. (Дан)

—о—

Против предлога о саставу пореских одбора

Београд, 17 јула. — Претставници Земаљског савеза занатских удружења и занатских комора израдили су заједнички меморандум који је данас предат свима члановима Краљевске владе. У меморандуму се тражи да влада повуче свој предлог из финансиског закона о саставу пореских одбора и да састав ових одбора остане онакав какав је био и у досадањој пракси. (Дан.)

—о—

Жива кретања радикала после доласка г. Аце Станојевића у Београд

Београд, 17 јула. — У вези са доласком вође радикалне стренке г. Аце Станојевића, који је допутовао синоћ у Београд, у круговима радикала осећала се данас нарочита живост. У току преподнева нарочито је запажен пријем радикалског првака г. Крсте Милетића код Министра унутрашњих послова г. др. Антона Корошца. После подне Министар г. др. Корошец примиће и г. др. Лазара Марковића, који се данас вратио у Београд са Приморја, где је одржао неколико конференција.

Добро упућени политички кругови доводе долазак г. Аце Станојевића у вези са настављањем преговора за формирање радикалне заједнице у коју ће поред радикала ући још и присталице г. др. Корошца и г. др. Спахе.

У току данашњег дана г. Аца Станојевић имао је неколико састанака са својим најближим сарадницима из ужег главног одбора радикалне странке. (Дан).

—о—

Долазак грчке делегације за трговинске преговоре у Београд

Београд, 17 јула. — У уторак, 23 о. м., стиже у Београд, под вођством г. Аргиропулоса, начелника одељења за трговинске преговоре који ће се водити између Грчке и наше земље. За шефа наше делегације одређен је г. др. Сава Обрадовић, саветник Министарства трговине и индустрије. Као што смо већ јавили преговори ће почети у Београду па ће се наставити и завршити на Бледу. (Дан).

Амандман г. др. Гавриловића о водним задругама

Београд, 17 јула. — Народни посланик Оџачког среза г. др. Ото Гавриловић, који није опредељен ни за владу ни за опозицију у Народној скупштини, изјавио је данас вашем дописнику да су војвођански посланици у питању снижења земљарине једнодушни и да сви одлучно захтевају од владе да снизи земљарину.

Г. др. Гавриловић је, исто тако, изјавио да је поднео амандман у вези са Водним задругама, који гласи:

Ануитетска служба Водних задруга са зајмовима, закљученим код Државне хипотекарне банке у инвестиционе сврхе, пада на терет државног буџета расхода за буџетску 1936—37 годину. Водне задруге су дужне да поднесу Министарству грађевина потребне податке о односним зајмовима и висини ануитета, да би се у државни буџет расхода унела одговарајућа сума.

Г. др. Гавриловић је нагласио да је питање водоплавних доприноса који поред земљарине тиште пољопривреднике у Бачкој од изванредног значаја пошто земљорадници у данашњим тешким приликама нису у могућности да их уредно плаћају. Са друге стране држава која води бригу о јавним установама и потребама треба да помогне Водне задруге које врше и једну јавну функцију. (Дан).

—о—

Снижена царина на увоз пива?

Праг, 17 јула. — На последњем састанку привредног савета Мале антанте који је одржан у Букурешту, постигнут је споразум између чехословачке и југословенске делегације о олакшицама за увоз пива у Југославију. Југословенска делегација пристала је да се царина на пиво у бурадима, која данас износи 30 златних динара по једној метричкој центи, снизи на 20 златних динара. — Овде се очекује да ће ова царинска редукција ступити на снагу већ ових дана. Дан).

—о—

Ми, Војвођани

доживели смо тај малер, да нас и наше основне проблеме не разумеју наши суграђани из других крајева Отаџбине ни данас после скоро две деценије заједничкога живота. Па што нас не разумеју обични грађани не би се ни чудили. Али нас не разумеју ни политички претставници других крајева, па, чак, ни они који претендују на назив државника.

Што је то још и данас тако, биће и до нас Војвођана кривице, јер толико равнодушности, колико Војводина показује за опште јавне проблеме, нема ни у једном крају наше земље. Ми сами нисмо још изложили нигде у свом опсегу наше основне националне, културне, социјалне и привредне проблеме. Наша јавност је, ево већ годинама без независне штампе, без стручних часописа и без установа, у којима би стручни и позвани водили одлучујућу реч и давали упутства и нашим политичким људима, како да нас претстављају у новоствореним тешким ситуацијама по појединим питањима. Наш је цео јавни живот растројен и разобручен у толикој мери да је тешко наћи два човека на истој линији, два стручњака са средним гледањем на ствари и прилике.

Зато је могао говорити ових дана у Финансиском одбору Народне скупштине један угледни народни посланик са Приморја против вештачког подизања цена пољопривредним производима. Да је тај народни посланик знао, да од укупног катастарског чистог прихода који износи за целу Краљевину Југославију скоро пет милијарди динара, Војводина плаћа 49.81% од укупно задужене земљарине, сигурно је да не би тако говорио данас, када се зна да је земљорадња у овим крајевима поред данашњих цена нерентабилна. Ни ми нисмо за то, да се по сваку цену држава меша и где треба и где не треба у природан развој тржишних цена. Али када наша финансиска политика неће или не може да снизи земљарину у овим крајевима, онда нам не преостаје друго, до да тражимо повишење цена пшеници ма и на вештачки начин. Ако се ни ту не успе, онда се питамо: како да сељак удовољи својим обавезама према држави?

Ми се сећамо да је до скора у Војводини владао необично висок порески морал. Данас га је већ тешко наћи, јер се од земљорадника тражи више но што он може да одвоји. Било је до скора земљорадника који су узајмали нозац, да би довели у ред своју порезу. Тако се стварају од уредних и дисциплинованих пореских обвезника дешкератери који напуштају село и који бежи у варош да тамо — пропадну.

И нама, Војвођанима, већ изгледа неукусно стално јадиковати против високе и несношљиве земљарине, јер знамо, да са нашим јадиковкама наилазимо стално на глуве уши. Али морамо бар толико учинити, да исправљамо сва погрешна мишљења о нашим насушним приликама, нарочито онда када се таква мишљења износе пред тако високи форум какав је Финансиски одбор Народне скупштине.

—о—

Акција Хрватске сељачке странке у Суботици

Конференција опозиционог посланика г Вуковића

Суботица, 17 јула. — Опозиција је како смо јавили, покренула интензивну акцију у Суботици. Хрватска сељачка странка спроводи сасвим засебну организацију, и у припремању нових избора уопште не учествује са својим досадашњим савезницима.

Сељачка странка приређује сваке недеље и празника поузданичке састанке на којима говори и народни посланик са листе г. Мачека г. Јоco Вуковић-Ђидо. Г. Вуковић је на једном јучерашњем састанку рекао између осталог и ово:

— Нећу да вам говорим опширно о стању пре петомајских избора. Сви врло добро знате каквим се средствима служила Јевтићева влада да народна воља не би могла доћи до изражаја. Невероватним терором Јевтићева влада је успела да створи парламентарну већину, која је међутим одмах напустила Јевтића, чим се на политичком обзорју појавио нови човек.

Г. Вуковић је затим изнео историјат апстиненције Мачекове опозиције па је утврдио да је апстиненција Уједињене опозиције и оборила владу г. Богољуба Јевтића.

Г. Вуковић је говорио и о ауденцији г. Мачека код Њ. В. Кнеза Намесника Павла, о образовању нове владе г. дра Стојадиновића, па је рекао да су он и његови пријатељи потпуно задовољни са радом владе. Њихово мишљење о влади зависиће од њеног даљег рада.

Г. Вуковић није хтео да се упушта у разлагање програма странке, већ је говорио само о њеним захтевима. Странка захтева нове изборе на основу тајног гласања, затим слободу штампе, слободу збора и договора и слободу удруживања.

— Слободно изабрани парламенат нека онда решава све оне проблеме, који постоје од 1928 године па и од раније, завршио је своје излагања народни посланик г. Јоco Вуковић-Ђидо.

Пошто је добило субвенцију

Српско народно позориште почеће сезону у Новом Саду 1 септембра

Секција Народног позоришта у Београду за Дунавску бановину неће радити у идућој сезони

Пре него што је отишао на одмор у Рогашку Слатину, Бан Дунавске бановине г. Милојко Васовић, потписао је решење којим се изишло у сусрет молби друштва за Српско народно позориште у Новом Саду за додељивање сталне субвенције. Према овом решењу банска управа исплаћиваће Српском народном позоришту у току буџетске 1935-36 године сталну месечну субвенцију у износу од 25.000 динара. Српско народно позориште моћи ће на тај начин да поново организује своју позоришну трупу која ће почев од 1 септембра ове године у идућој сезони обилазити све градове па и мања места у Дунавској бановини.

На овај начин засад је, ма и привремено, решено питање новосадског позоришта. Као што је познато у прошлој сезони Банска управа је била укинула субвенцију друштву Српског народног позоришта које је због тога морало да откаже члановима своје трупе. Истовремено банска управа је била одредила субвенцију Народном позоришту у Београду, ко је је образовало једну секцију за гостовање у Дунавској бановини. Ова секција београдског Народног позоришта приказивала је у току целе прошле сезоне претставе у главним градовима бановине, завршивши сезону у Петровграду.

Како смо обавештени из разлога буџетских немогућности Банска управа ове године неће дати никакву субвенцију београдском Народном позоришту, тако, да у идућој позоришној сезони секција Народног позоришта за Дунавску бановину уопште неће постојати. Позоришна публика мораће, дакле, да се задовољи са драмским ансамблом Српског народног позоришта, које ће отворити своју сезону у Новом Саду 1 септембра.

Располажући са скромном субвенцијом управа Српског народног позоришта расписала је течај за чланове и чланице свог драмског ансамбла за претстојећу сезону. Стечај ће трајати до 5 августа.

Постављења

Одлуком г. Бана Дунавске бановине постављен је за бановинског административног чиновника девете положајне групе код бановинске болнице у Петровграду г. **Никола Јаковљевић**, бановински чиновник, приправник девете положајне групе.

Одлуком краљевске Банске управе Дунавске бановине постављен је за дневничара званичника код оделења за социјалну политику и народно здравље г. **Жива С. Пиперски**, свршени ђак Трговачке академије.

Зборови Југословенске народне странке у Средњем Банату

Петровград, 17 јула. — Југословенска народна странка и даље одржава зборове у општинама средњег Баната. Вођ странке из Петровграда г. др. Михајло Мијатов одржао је у недељу два збора у Михајлову и Јанковом Мосту. На зборовима говорио је г. др. Мијатов о данашњој политичкој ситуацији, а секретар странке г. Никола Николић о дисциплини у странци. Програм странке на мађарском језику тумачио је у Михајлову г. Јосиф Лука, столар из Петровграда. Од стране власти присуствовао је сремски подначелник г. Николић. (Дан)

—о—

Реорганизација уређења Службеног листа Дунавске бановине

У најскоријем времену „Службени лист Дунавске бановине" почеће да излази и са неслужбеним додатком у коме ће се доносити чланци о свима важнијим радовима банске управе, затим извештаји, разни предлози и мишљења. У овом делу листа који ће према одлуци г. Бана уређивати заједнички начелник општег одељења г. Милан Нагулић и начелник просветног одељења г. др. Димитрије Кириловић, сарађиваће сви виши чиновници банске управе, а на сарадњу ће се позвати и јавни радници и публицисте из ових крајева.

Завршен је шести припремни курс за жандармериске официре у Каменици

У Каменици је завршен шести припремни курс за жандармериске официре, под управом г. Виктора Д. Новака, пуковника. Курс су завршили ови потпоручници гг. Вељко Ђ. Јауковић, Слободан М. Богојевић, Бранко Н. Сајаковић, Милан Н. Каназар, Момир М. Принчевац, Андрија М. Мартиновић, Милорад Р. Видачић, Марко В. Несторовић, Василије А. Филиповић, Божидар Ј. Рајаковић, Миленко М. Рајић, Фрањо П. Делац, Светислав А. Поповић, Бранислав С. Стефановић, Милорад М. Минић и Крунислав А. Васиљевић.

Шести припремни курс за жандармериске официре свршило је свега њих 16.

Банска управа је одбила жалбу Задружне електране

И оснажила одлуку Градског већа о давању концесије за снабдевање града струјом Грађанском електричном д. д.

Банска управа Дунавске бановине својом одлуком одбила је ових дана жалбу Новосадске задружне електране и г. др. Радушка Илијћа, адвоката, која је поднета против одлуке градског већа у Новом Саду од 16 марта ове године о давању концесије за снабдевање грађанства електриком Грађанског електричног д. д. Истовремено Банска управа је оснажила одлуку градског већа.

Одмах после доношења одлуке о давању концесије за снабдевање града електричном струјом Грађанском електричном д. д. Новосадска задружна електрана и г. др. Илијћ поднели су жалбу банској управи, као вишој надлежној власти, тражећи од ње да поништи одлуку градског већа, пошто на седници од 16 марта на којој је она донета, није био присутан довољан број градских већника у смислу § 71 закона о градским општинама. Расмотривши жалбу, Банска управа је нашла да градски већници гг. др. Матија Мецак, др. Карло Марош и Милан Абрамовић пису акционари Грађанског електричног д. д., како се то у жалби тврдило, те да су према томе као незаинтересовани могли учествовати у доношењу одлуке градског већа. Што се тиче већника гг. др. Милорада Попова и др. Матије Сатлера, који су акционари Грађанског електричног д. д., они нису били присутни на седници од 16 марта.

С обзиром да се у конкретном случају ради о таквој одлуци Градског већа за коју је у смислу закона о градским општинама потребно и одобрење Министарства финансија у споразуму са Министарством унутрашњих послова то је Банска управа цео предмет доставила надлежним министарствима.

ДОМАЋЕ ВЕСТИ

Претседник окружног суда у Петровграду г. др. Љубомир Васиљевић отпутовао је на једномесечно отсуство. Замењиваће га судија г. Раде Радовић.

Окужни одбор занатских удружења у Петровграду одржаће годишњу скупштину у недељу 28 ов. месеца, у 8 часова, у Занатском дому. На дневном реду је извештај управног и надзорног одбора и избор чланова испитне комисије, затим потврда секретара и избор нове управе.

Обртни референт градског поглаварства у Петровграду, бележник г. Рудолф Боднар, отишао је на годишњи одмор. За то време замењиваће га градски велики бележник г. Тимотије Рајић.

Несрећа при вршидби десила се у селу Ковачици недалеко од Панчева. Радник Страхушек пао је несрећно са вршалице под дрещ, тако, да му је дреш прешао преко тела. Тешко озлеђен пренет је Страхушек у болницу.

Конституисање Управног одбора Народне одбране у Вршцу, извршено је ових дана. На челу одбора је г. Десимир Михић, претседник, директор банке; потпретседници су гг. Александар Милошевић, адвокат и Рада Филиповић, лимар; I секретар је г. Станислав Бацовић, управник поште, I. г. Божидар Бркиг, наставник; благајник је г. Александар Филиповић, трговац.

До несреће је дошло прексиноћ на рампи железничке станице Петровград—Фабрика. Жива Димитријевић, ратар из Петровграда, терао је кола, која су се на рампи преврнула и прешла му преко десне ноге. У тешком стању превезен је у болницу.

Кућу сироте удове Попов Данице из Вршца у улици Филипа Вишњића 29, уништио је пожар непажњом саме власнице, која није угасила жар под шупом. Штета се цени на пет хиљада динара. Истрага се води.

Модискиње у Вршцу одлучиле су да, услед опште кризе која је онемогућила довољну потрошњу, од 15 јула до 15 августа држе отворене своје радње само пре подне.

У Св. Успенској цркви у Панчеву венчали су се г-ца Добрила Николић кћи г. др. Добривоја Николића, доктора теологије, и г. др. Бранислав Матић, син инж. г. Матића из Новог Сада, Кум је био угледни трговац из Панчева г. Иван Стефановић. Венчали су се такође: г-ца Аница Јанкулова студ. права, кћи г-ђе Десанке и г. др. Александра Јанкулова, општинског лекара, са г. Драгољубом Чабрићем, канд. права. Кумовао је г. др. Милан Недељковић, професор универзитета у пензији и шеф опсерваторије.

Петровградски биоскопи приказују у среду, четвртак и петак: „Балкан" тонфилм „Царев валцер" (Марта Егерт); „Авала" тонфилм „Краљица Кристина" (Грета Гарбо, Џон Џилберт).

—o—

Несрећа код Обровца

Јуче по подне догодила се несрећа на путу за село Обровац. Стеван Гајић, ратар пошао је колима да довезе жито и са собом је повео своју младу жену Милеву са којом се венчао пре 5 месеци. Стеван је терао кола, а његова жена Милева била је иза његових леђа. Када су били у близини села Обровца кола су наишла на један јарак и тако су се јако потресла да је Милева услед тог потреса пала са кола на земљу. Она је тако незгодно пала на главу да је на месту остала мртва. Она је одмах пренет у село Обровац где је лекар г.д р. Петар Михајлов констатовао смрт

Са прилогом Новосадске општине од 1,500.000 динара довршиће се градња Народног спомен-дома Витешког Краља Александра

Са радовима на довршењу дома наставиће се већ овог лета

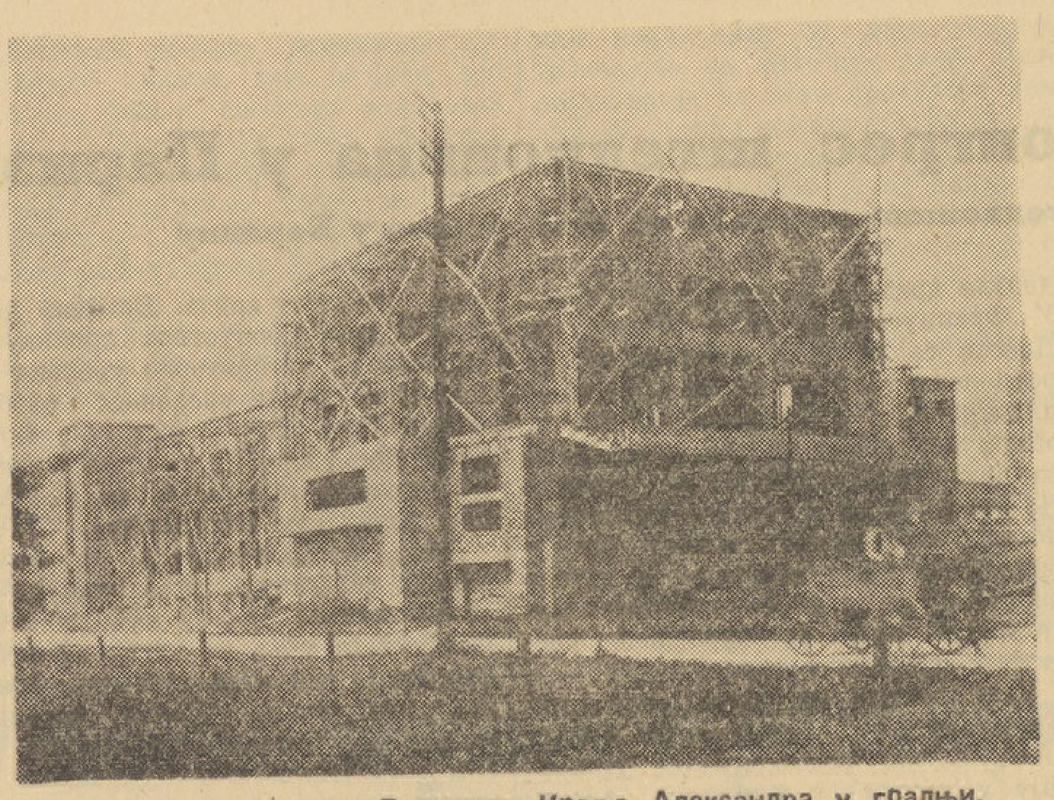

Народни спомен-дом Витешког Краља Александра у градњи.

Синоћ је у просторијама Градског поглаварства, под претседништвом претседника општине г. др. Бранислава Бороте, одржана седница градског пододбора за подизање споменика Блаженопочившем Витешком Краљу Ујединитељу у Новом Саду. На седници су, поред чланова градског пододбора, у коме се налази 16 градских већника, били присутни и претставници Савеза културних друштава, Соколског друштва и свих осталих установа, које су заинтересоване у питању подизања споменика. Савез културних друштава заступао је на седници секретар г. Стеван Поповић.

Пошто је отворио седницу претседник општине г. др. Борота саопштио је да је Градско веће на својој седници од 17 априла о. г. решило да преузме на себе старање о подизању споменика Блаженопочившем Витешком Краљу Александру у Новом Саду. У ову сврху Градско веће је вотирало своту од 1.500.000 динара. Г. др. Борота је затим саопштио да су Министарство унутрашњих послова и министарство финансија, на предлог Банске управе, одобрила ову одлуку Градског већа.

На седници је, затим, одлучено после исцрпне дискусије да се предложи Градском већу, да се споменик подигне у облику „Народног — Спомен-дома Витешког Краља Александра I Ујединитеља" у Новом Саду, те да се новац који је Градско веће у ову сврху одредило преда Соколском друштву у Новом Саду за подизање дома.

Уједно је пододбор решио, да кооптира делегате свих установа и акција, које су у сврху подизања споменика већ прикупљали прилоге. Свака установа и акција која располаже са своном од 10.000—100 хиљада динара може послати једног делегата, а на сваких даљих започетих 100 хиљада динара још по једног.

Одбор је одлучио да позове све установе и акције које хоће да се прикључе овом раду, да своје делегате заједно са пуномоћјем и са одлуком о пристанку на горњи предлог, пошаљу на седницу пододбора која ће се одржати 24 о. м. у 18 сати, у просторијама Градског поглаварства. Сва писмена саопштења, треба до тога дана, да се доставе Градском поглаварству, на руке претседника општине.

Пошто ће Соколско друштво сада располагати са довољном сумом то ће се у најскоријем времену, још током овог лета, приступити радовима на довршењу дома према плановима који су већ раније до детаља израђени.

После смењивања г. Берберског

Долазак г. Милорада Владива на претседнички положај је наишао на повољан пријем у Петровграду

Петровград, 17 јула. — Вест о смењивању претседника петровградске општине г. Ђурице Берберског пронела се у граду невероватном брзином. Одлука г. Бана Дунавске бановине којом је г. Берберски смењен са претседничког положаја, а на његово место постављен градски финансиски саветник г. Милорад Владив, чију је кандидацију за претседника општине „Дан" пре кратког времена споменуо као најозбиљнију, саопштена је куриром среском начелнику петровградског среза г. Градимиру Живановићу још синоћ. Одлука г. Бана достављена је одмах и г. Берберском и г. Владиву, али примопредаја дужности данас није извршена ,пошто се срески начелник г. Живановић не налази у Петровграду.

Како смо обавештени досадашњи претседник г. Берберски предаће дужност г. Владиву у току сутрашњег дана.

Смењивање г. Берберског са положаја претседника општине дошло је после познатих немилих догађаја у Петровграду који су довели до једне узбудљиве атмосфере. Оно је дошло као последица општег стишавања и умирења духова. које се спроводи и у државној политици.

Долазак г. Владива на положај претседника општине примљен је у редовима политичких присталица народног посланика г. др. Војислава Дошена са највећим одушевљењем, док је у редовима незаинтересованих лица примљен такође са симпатијама. На другој страни он је дучекан са приличним резервама.

Г. Милорад Владив, родом је из Петровграда у коме је завршио и школе. Дуго времена био је банковни чиновник, а на положају градског финансиског саветника провео је читав низ година.

Нови претседник општине г. Владив примио је данас дописника Дана, али му није хтео да да никакву програмску нити политичку изјаву.

— Изјаве засада никакве не желим да дам, рекао је г. Владив. Исто тако не желим ни да се заваравам оним што улица говори.

(Дан)

—o—

Овогодишња скупштина Савеза самоуправних штедионица одржаће се у Новом Саду 11 августа

Овогодишња скупштина Савеза самоуправних штедионица Краљевине Југославије, одржаће се у Новом Саду, у дворани Трговачко-индустриске и занатске коморе, 11 августа. Скупштини ће претседавати претседник Савеза г, Рудолф Ербер из Загреба. На скупштини ће се решавати о свима актуелним проблемима наших самоуправних штедионица.

Победа Јакшића над Банићем

Београд, 17 јула. — **„Олимпијска академија" постигла је синоћ леп успех. Највећу пажњу изазвао је сусрет између познатих боксера Јакшића и Банића, који се завршио победом Јакшића у трећој рунди.**

Пре боксерског програма изведене су рвачке утакмице. (Дан)

Данас у РЕСТОРАНУ ХОТЕЛ ПАРКА
ПРАСЕЋИ ПАПРИКАШ

Г. др. Девидер Анау није повређен у аутомобилској несрећи

Петровград, 17 јула. — У вези са вешћу о аутомобилској несрећи, која се догодила код Тисе, на путу за Петровград, накнадно смо сазнали да се у аутомобилу новосадског лекара, специјалисте за нервне болести г. др. Дезидера Анауа, који се преврнуо у један јарак, није налазио и сам власник кола г др. Анау, који према томе није ни повређен. У аутомобилу су се налазили, као што је јављено, петровградски лекар г др. Ивањи и његова супруга. *(Дан)*

Купон

за учешће у наградном конкурсу Дана

Име и занимање учесника:

.....

Тачна адреса:

.....

Привредни живот

КРИЗА И ШТЕДЊА

Међународни конгрес штедионица у Паризу

Идући конгрес штедионица одржаће се 1940 године у Берлину

Париз, јула. — У Паризу је одржан Међународни конгрес штедионица, на коме су расмотрени сви важнији проблеми штедње. Сваки народ има свој систем штедње. У годинама кризе примећује се да штедња у целом свету напредује, у чему је велика заслуга штедионица. Показало се да су политичке кризе већи непријатељ штедионицама, него што је сама привредна криза, јер политичке кризе су оне, које потпирују неповерење у круговима улагача. То се јасно видело у Француској, Немачкој и у још неким земљама. Даље се установило, да су за штедионице повољнији ситни улагачи, каквих има нарочито много у Француској.

У многим државама су штедионице биле принуђене, да услед неповерења прибегну под заштиту закона. Најчешће се ограничавају исплате, што свакако није најбоље сретство са психолошког гледишта. Ово стање су многе штедионице искористиле, да појачају свој ликвидитет непружањем нових кредита и мобилизовањем старих потраживања. У некојим земљама су штедионице за време кризе неповерења дизале кредите код ноћних банака. У Француској управља Каисse дес Депотс са иметком штедионица, корасполаже са великим резервама и ликвидношћу. У Енглеској су штедионице осигуране против изненађења са државном гаранцијом за исплату. Но важно је да у оваквим временима постоји солидарност између штедионица. На овом конгресу је такође изречено, да је стабилизовање валуте главни услов за оздрављење кредитних прилика у свету.

Није наишла на једнодушан пријем немачка теза, по којој би и штедионице биле позвате да се укопчавају у привредно-политичку активност државе. Немачко искуство не би наишло на одзив у оним земљама у којима су скромније тежње за коњуктурну политику. При претресавању питања о камати, конгрес је имао прилике да се изјасни о утицају које врши држава на каматну политику. Штедионице су тражиле слободу пошто су случајеви разни, те се према сваком комитету установљује и висина каматне стопе. У данима кризе није неоправдано мешање државе у питање камате и потребно је да то мешање престане, када престане криза. Немачка делегација није пропустила прилику да упозори на ауториторно уређење Немачке, са којим уређењем слобода штедионица није у складу. Према немачком узору је држава позвана, да управља привредом па и каматном политиком штедионица.

Даље је предложено од стране разних делегација, да одбици од активне камате морају остати минимални. Они ваља да служе за покриће режије као и за стварање једног резервног фонда. Ставке активних камата код штедионица требају осим тога још и због одржавања паритета ставки на тржишту капитала; у исто време је потребно да камата на штедионичне улоге остане стабилна. То изискује интерес штедње.

Још је било речи и о сарадњи између штедионица и установа за осигурање. По томе је решено да се то питање повери међународном институту штедње у Милану, да проучи то питање и поднесе га идућем конгресу, који би се имао одржати 1940 године у Берлину.

—д—

Међународни дунавски сајам у Братислави

Београд, 17 јула. — (А. А.) У времену од 25 августа до 1 септембра одржаће се у Братислави петнаести Међународни дунавски сајам.

Управа за приређивање сајма упутила је преко односних организација позив нашим привредницима да узму учешћа на сајму.

—о—

Борба против бесправног рада

Београд, 17 јула. — На молбу Трговачке и занатске коморе у Београду, Министарство трговине и индустрије упутило је поново распис свима бановинама, у коме тражи да управне власти предузму најенергичније мере против бесправног рада.

Министарство трговине и индустрије, указујући на јасне одредбе Закона о радњама, уколико се оне односе на бесправан рад, препоручило је свима властима, да лица која буду ухваћена као таква најстрожије кажњавају.

О сваком појединачном случају, према распису Министарства, власти ће обавештавати и надлежну комору.

—о—

Пшеница из Јужне Србије извози се преко Солуна — у Далмацију

Пре кратког времена отпремљено је из Скопља 40 вагона житарица за Шибеник. Ове житарице отпремљене су вагонима до Солуна, а затим претоварене на брод „Претседник Копајтић“ и отпремљене у Шибеник.

—о—

Јавни радови у Панчеву

Панчево, 17 јула. — Општина града Панчева приступила је ове године великим јавним радовима, који се морају још током ове године завршити. За ове радове утрошиће се око 3,300.000 динара. Калдрмисаће се улице капетана Оралића, Зринска, Насипска и Хајдук Вељкова.

Министарство финансија доставило је Хипотекарној банци у Београду овлашћење да достави општини града Панчева из фонда калдрмисања милион и по динара за новокалдрмисање кеја бригадира Ристића који пут води од пристаништа до железничке станице-варош. Осим ових поправиће се још неке друге улице за коју је сврху одређено 663.000 динара.

Министарство финансија дало је граду Панчеву 200.000 динара за осигурање леве обале Тамиша, који је често претио поплавом. (Дан)

—о—

Немачки увоз из С. А. Д. страховито опао

Немачки увоз у последње време потпуно се преоријентисао. Тако је н. пр. памук досада лиферован из Канаде и Сједињених америчких држава, а сада из Бразилије, Аргентине и Перуа. Увоз из Сједињених држава пао је од 80 на 20 од сто. Из Бразилије се сад увози са 60 од сто више каве, него пре две године. Ова преоријентација увоза по државама дошла је отуда, што се увоз условљава одговарајућим извозом сопствених производа у тој земљи.

Наши одговори

на постављена питања из области привредног законодавства

Доносимо одговоре нашим читаоцима, привредницима, на њихова питања:

Питање: Шта је са одржавањем годишњег сајма у општини Голубинци, Срез Стара Пазова.

Одговор: Банска управа у Новом Саду одобрила је да се у Голубинцима годишњи вашар од 6 септембра може убудуће редовно одржавати на дан 8 септембра сваке године.

*

Питање: Хтео бих да отворим аутобуски саобраћај преко „Вечна“ на прузи Нови Сад—Рума. Где би и какве кораке морао предузети за добијање ове дозволе?

Одговор: Морате у смислу §§ 60 и 102 Закона о радњама тражити дозволу Банске управе у Новом Саду. Приликом тражења дозволе морате у свему поступити у смислу § 25 истог закона. За детаљнија обавештења о поднашању молбе изволите се обратити на Удружење аутобуских предузећа Дунавске бановине у Новом Саду, преко њега ћете набавити и коморско уверење о подобности. Напомињемо Вам да на тој прузи већ постоји аутобуско предузеће (Нови Сад—Сремска Митровица) и да ће о потреби оснивања новог предузећа одлучити Банска управа у смислу чл. 13 Правилника о превозу путника и робе моторним колима (Службене новине бр. 119 од 23 маја о. г.). Препоручујемо Вам, да пре подношења молбе проучите тај Правилник.

*

Питање: Колики је контингент свиња и стоке за извоз у Аустрију за месец август?

Одговор: Још није познато колики ће контингент одредити Аустрија за месец август. Изволите се по том предмету обратити Заводу за унапређивање спољне трговине у Београду, с молбом да Вас благовремено обавести о том контингенту.

*

Питање: Да ли постоји извозни кредит и ко га даје

Одговор: Народна банка даје сезонске кредите за извоз, који се имају употребити само у ту сврху, и који се морају после шест месеци вратити у целости. За детаљнија обавештења изволите се обратити на филијалу Народне банке у Новом Саду.

НАША РУБРИКА

Ланкашир

Други август ће бити значајан датум по енглеску текстилну индустрију. Према Колзиновом плану треба тога дана да падне одлука у Парламенту о уништењу 10 милиона вретена, која су већ годинама трајно незапослена. Није још сигурно, да ли ће план Колвина бити прихваћен али треба да се зна, да су га енглески индустриски кругови већ усвојили са већином од две трећине гласова. Радници у Ланкаширу пристали су такође на овај план од кога и они очекују санацију њихових прилика, мада се увиђа да је овај план немилосрдан, јер ствара рушевине од предузећа која су некада цветала а у којој су уложени огромни капитали.

За последњих десет година је природним путем уништено у Ланкаширу око 14 милиона вретена. Сада се на један хуманији начин, и на штету оних који остају, уништава даља једна четвртина. Све се ово чини у нади да ће се за преостале продуценте наћи довољно посла као и да ће међу њима завладати лојалнији пословни односи у погледу цена. Ради што савеснијег уништења сувишних машина основано је једно специјално надлештво, које има да прода сваму и по цени старог гвожђа, а израђен је и један читав посебан план по коме се има овај „вандализам“ да обави у току од 15 година. У току прве три године неће смети ни једно предузеће да монтира нова вретена, а да претходно не уништи постојећа стара. То се све има да обави у присуству надлежних органа, а ко би се огрешио о прописе казниће се новчано, па и затвором..

Ланкашир, некадашњи понос предузимљивости Велике Британије, симбол њене индустриске величине снаге и благостања, претвара се у рушевине на очи целог енглеског народа, док се на разним крајевима света подижу са пуно нада нови Ланкашири, да их после неколико деценија, можда, ниште синови и унуци оних који их данас подижу. Било би, одиста, време, да људи размисле мало о Ланкаширима и о њиховој судбини...

Главни узроци привредне кризе

Међународна трговачка комора, са седиштем у Паризу, у својим прошлонедељним саветовањима, констатовала је да су за светску привредну кризу главни узрок новчана несигурност, боцетски дефицит и пореска преоптерећеност. Зато се резолуцијом тражи стабилност новца, уређење државних дугова, буџетска равнотежња штедњом, укидање ограничавања у робном промету, трговински уговори, немешање државе у предузећа приватне привреде.

Идентификован је леш човека који је прегажен пре недељу дана у близини Петровграда

Несрећник је Матија Вагнер, ратар из Немачког Елемира

Петровград, 17 јула. — Као што смо јавили, 9 овог месеца око 3 часа после подне, догодила се тешка несрећа на железничкој прузи између станица Петровград—Петровград фабрика. Локомотива ванредног воза, који је долазио из Панчева, прегазила је једног човека осамдесетих година, чији се идентитет није могао установити. Човек је био одевен у радничко отрцано одело, а у џепу, осим комада хлеба и сира, није ништа више пронађено. Локомотива му је одрубила главу и ноге, тако да се уопште није могао препознати. Да би јавност помогла да се утврди идентитет жртве, полиција је у излогу једне радње у Петровграду изложила фотографију леша и позвала да јој се пријави сваки онај који буде могао дати о овоме податке.

Ова акција полиције јуче је заиста уродила плодом. У пролазу при метио је у излогу ову слику Филип Вагнер, столар из Петровграда, и на своје запрепашћење препознао у измрцвареном лешу неке црте свога оца ,о коме већ неколико дана није ништа чуо. Брзо је дозвао своју сестру, која такође живи у Петровграду, па је и она препознала оца. Они су одмах саопштили своју сумњу полицији, која им је показала одело нађено на лешу. По оделу обо је су плачући дефинитивно утврдили да се ради о њиховом несрећном оцу, Матији Вагнеру, ратару из Немачког Елемира, старом 76 година, који је још пре 10 дана пешке отишао од куће и отада се није вратио. Хтео је да посети једног сина у Шупљаји, па му се путем верозотно десила ова грозна несрећа.

Међутим ,власти воде истрагу, да утврде да ли је по среди самоубиство, пошто извесне индиције говоре и у том смислу. Наиме, сада се сазнаје да се је несрећни старац уочи путовања посвађао са својом ћерком, која га је у селу издржавала и да је зато решио да пође пешке сину у Шупљаји. Исто тако се сазнаје да је овај мученик због беде још прошле године скакао у бунар, али су га тада укућани спасили. Према томе, није искључено да се је старац путем предомислио и решио да умре пре него што види свога сина. Исто тако постоје и индиције за несрећни случај. Вагнера су још пре 14 година прегазила једна кола, тако да је задобио повреде, и отада је слабије чуо. Могуће је да није чуо воз који је долазио и да је тако настрадао. Истрага се води и даље. *(Дан)*

—о—

15-годишњи чобанин побегао из страха да ће бити кажњен

Петровград, 17 јула. — Душан Радишић ,ратар из Петровграда, пријавио је данас полицији да је ишче зао његов чобанин Ђорђе Лоци, дечак од 15 година. У четвртак га је видео последњи пут. Лоци је напасао овце и заспао ,а за то време ове су отишле у забрањену територију и причиниле штету. Наишли су пољски чувари и истерали овце. Од ларме чобанин се је пробудио, престрашио се, побегао, и више се није вратио. *(Дан)*

—о—

Месари у кризи

Због конкуренције предузећа Корхец к. д. број суботичких месара смањио се за последње две године од 100 на 30

Приликом доласка депутације суботичких месара, која је јуче, као што смо јавили, посетила помоћника Бана г. Бранка Секулића обратили смо се на неколицину чланова депутације са питањем какво је стање суботичких месара, с обзиром на велику конкуренцију предузећа Корхец к. д.

Г. **Мијо Вуков**, претседник удружења месара из Суботице, изјавио је:

— Циљ нашега доласка у Нови Сад је да постигнемо изједначење у нашим градским дажбинама са Корхецом, к. д. које ужива велике привилегије. Ако се не би изишло нашој молби у сусрет, мораћемо престати са радом, јер не можемо издржати конкуренцију Корхеца. То друштво ужива све повластице па тако од 1 маја плаћа само 60 пара градске трошарине на килограм меса. Интересантно је да исто предузеће нема одлуку о томе снижењу градске трошарине, али ипак плаћа свега 60 пара, док ми плаћамо један динар по килограму. Корхец може тако да нам конкурише и да продаје месо са 1—2 динара јевтиније него ми, остали суботички месари.

Г. **Александар Мијатов**, месар, изјавио нам је ово:

— Корхец има опроштај од градског и државног пореза, а још уз то плаћа трошарину само 60 пара по килограму меса, док ми плаћамо за 40 пара више т. ј. 1 динар. Не знам зашто су овом предузећу дате ове повластице, кад оно не извози месо за иностранство, него га продаје код нас на мало као и ми, остали месари. Исто предузеће има у Суботици пет својих филијала и ми смо услед конкуренције његове дошли на руб пропасти, пошто не можемо да дајемо по истој цени месо као и оно, јер плаћамо веће дажбине.

Г. **Јаша Темуновић**, месар из Суботице, каже:

— Нас суботичких месара било је још пре две године преко стотину, а данас нас има свега око 30. Разлог томе опадању месара је тај, што не можемо да издржимо конкуренцију Корхец к. д., пошто то друштво плаћа мање градске дажбине и трошарину, те тако може јевтиније да продаје месо. Последњу наду полажемо у интервенцију власти, пошто нам иначе прети сигурна пропаст...

У Сремској Митровици је постављено ново Градско веће

За претседника општине постављен је г. др Лазар Рашовић, адвокат

Сремска Митровица, 17 јула. — Бан Дунавске бановине г. Милојко Васовић својом одлуком разрешио је досадашње Градско веће митровачке

Г. др. Лазар Рашовић

општине, коме је био на челу г. др. Јарослав Данеш, лекар. Истим решењем, постављени су нови чланови градског већа са г. др. *Лазаром Рашовићем*, адвокатом, као претседником општине. Чланови градског већа су г. г. *Славко Месаровић*, индустријалац и претседник Трговачког удружења, *Славко Рајић*, трговац, *Антун Жунтер*, индустријалац, *Живан Кузминац*, земљорадник, *Ђуро Милекић*, апелациони судија у пензији, *Алекса Ђурковић*, сарач и претседник Занатског удружења, *Лазар Београдац*, обућар, *Матија Шмит*, земљорадник, *Јован Томић*, трговац, *Давид Савић*, гостионичар, *Бартол Беднар*, земљорадник, *Бошко Форишковић*, књиговођа Сремске електране д. д., *Стеван Давидовић*, трговац, *Славко Антоновић*, директор филијале Српске банке д. д., *Милош Симатковић*, земљорадник, *Рада Бељански*, кројач, *Сима Девић*, земљорадник, *Паја Бижић*, земљорадник, *Никола Кулић*, часовничар, *Вића Мајсторичевић*, трговац, *Милан Живанов*, столар, *Милош Константиновић*, тапетар и *Антун Штранц*, гостионичар.

Поподне у 5 часова одржана је прва седница новог општинског одбора. Г. Душан Костић, сремски начелник, као изасланик г. Бана на овој седници, прочитао је одлуку о разрешењу старе и постављењу нове општинске управе. После тога претседник г. др. Рашовић, као и сви чланови општинског одбора, положили су заклетву.

После положене заклетве сремски начелник г. Костић увео је нове чланове градског одбора у дужност, а затим је претседник г. др. Рашовић одржао леп говор, у коме је изнео смернице рада новог одбора.

Нови претседник општине г. др. Рашовић је родом из Црне Горе. Он је у Сремску Митровицу дошао одмах после ослобођења, те је ту уређивао недељни лист „Србију“, који је био гласило Народне радикалне странке, којој је г. др. Рашовић увек припадао. Доцније је г. др. Рашовић отворио адвокатску канцеларију и данас је уважен адвокат у Сремској Митровици.

—о—

Премештаји општинских бележника у Тителском срезу

Тител, 17 јула. — Решењем г. Бана Дунавске бановине премештен је из Тителa општински блежник г. Тихомир Јорговић по потреби службе. Исто тако премештен је из Шајкашког Св. Ивана бележник г. Влада Рибаров. Обојица су као добри чиновници уживали леп углед у својим општинама. (Дан)

Настављају се радови на осигурању леве обале Бегеја у Петровграду

Петровград, 17 јула. — Неколико дана трајали су радови на осигурању леве обале Бегеја код Гундијеве цигљане код Клека. Због тога је вода из Бегеја била делимично испуштена, што су нарочито осетили купачи на делу Бегеја који пролази кроз Петровград. Радови су данас завршени. Сад се прелази на радове у пределу Петровграда. Ту ће се одмах отпочети са подизањем бетонског зида, на левој обали Бегеја, од фабрике чарапа у правцу према мосту код Официрског дома. Овде се обала непрестано одроњава, тако да је пешачки и коњски пут уз обалу постао толико узан, да прети озбиљна опасност коњима који вуку шлепове, а и људима који туда пролазе Још прошле године, подигнут је део овога зида, а ове године продужиће се за још 110 метара. Идуће године зид би се даље продужио према мосту код Официрског дома, где је део обале још од раније бетониран, тако да би се ови зидови спојили, чиме би се осигурала цела лева обала на овом делу. Идућег месеца обавиће се чишћење корита Бегеја између Српског Итебеја и уставе, у дужини од 2 км. *(Дан)*

Код Кисача су пронађени остаци непознатог римског насеља

Пре кратког времена општинске власти у Кисачу, поред Новог Сада, обавестиле су управу Историског друштва у Новом Саду, да су неки сељаци, радећи на једној њиви у близини села, наишли у земљи на неко камење, које даје утисак да је из римског доба.

У вези са овим налазом јуче су претставници Историског друштва претседник г. Станоје Станојевић, професор универзитета, др. Димитије Кириловић, начелник просветног одељења Банске управе, и гг. др. Јован Поповић, директор Хигијенског завода у Новом Саду, Сава Јаковљевић, сремски начелник и Васа Терзин, управитељ школе, прегледали на лицу места ископине које су сељаци нашли. Том приликом они су констатовали, да је камење које је нађено у земљи морало бити донето са неког другог места пошто на целом терену у околини уопште нема камења. Претставници Историског друштва су још утврдили да се на ископинама налазе и римске цигље. Копајући ове ископине сељаци су у њима нашли и четири лобање.

Као што смо недавно јавили Историско друштво предузеће у најскоријем времену ископавање старог римског града Бастијане чији су остаци пронађени у Срему, а од кога археолози очекују сензационална открића, пошто има изгледа да се под земљом налази један добро познати римски град, који је и раније био познат историчарима и археолозима. Тек пошто заврши радове на ископавањима Бастијане, Историско друштво ће отпочети и са ископавањима у околини Кисача.

—о—

Са репортерском оловком по војвођанским равницама

Ове године жетва није тако весела...

У околини Суботице, наше аграрне престонице, принос пшенице је подбацио са 30 од сто према прошлој, а 70 од сто према претпрошлој години

Суботица, јула. — Суботица је аграрна престоница Југославије. Њен огроман хатар, преко кога се иде возом читав сат, прекривен је златним класјем, а марљиве и јевтине радничке руке косе, врше и спремају пшеницу за касније дане. Суботица се спрема за велике свечаности жетве, које се од памтивека одржавају код Буњеваца, за „дожејанце“ или како се народски каже, за „дужијанце“. Тада се слави свршетак жетве, свршетак радне године која је донела плод. Та се прослава обично приређује 15 августа, сваке године уз учешће свих омладинаца — сељака.

Ове године жетва није тако весела као обично, јер плод ове године није добар. Цене су мале, а принос је подбацио. Међутим, обавезе остају исте и према банкама, и према држави, остају исте и животне потребе. Презадуженост изазива у њему тешко психолошко стање и сељак није више борбен као пре. Није у стању да се загреје за своје газдинство са толико љубави и пожртвовања, јер не очекује на крају жетве никакав успех. Није више рентабилно радити земљу... Сточарство због тога, такође, назадује и оно што се ради врло је мало, једва покрива дневне потребе.

Шта каже сељак-радник

Разговарали смо са сељацима, који сваке недеље долазе у град са својих села и салашева да се овде распитају за новости, па се предвече враћају натраг да наставе свој мукотрпни посао.

Један сељак-радник „рисар“ изложио нам је тешке услове рада на сунцу:

— Тежак је наш „посо“. Радимо од 3 сата ујутру па док не смркне, и добијемо дневно по 20—30 динара у новцу или житу. Било би и то добро, када би се могло радити 2—3 месеца. Човек би ипак скупио нешто за дуге зимске дане. Међутим, ми радимо у овом месецу свега две до три недеље. Идућег месеца већ много мање, па у септембру опет две три недеље. Сада и „газде“ раде. Радили смо код газде, који има 80 ланаца земље, па богами, и он је косио са нама заједно. Раније, пре неколико година, није било тога. Једном таквом богаташу било је испод части да ради пред нама. Било га је стид. Али данас и он штеди. На нашу штету. Не знамо какву ћемо зиму зимовати... Не ваља овако...

„70 од сто мање него преклане“

Угледни земљопоседник г. Јошко Малагурски, бански већник, поседник великог имања, каже нам следеће:

— Ове године је принос за 30 од сто мањи него лане, а најмање 70 од сто мањи него преклане. Просечно

Две буњевке у народној ношњи

имамо ове године 8 квинтала по ланцу, значи 7 метара по јутру. Овако слабо није родило већ одавно. Све новинске вести које говоре о повољном овогодишњем житном роду, спадају у сферу врло оптимистичких претпоставки, а никако нису, на жалост, стварност.

— Цене су, заиста минималне. Мање не могу бити. Тешко да ће се покрити и трошкови производње. Житно питање не може да се реши само утврђивањем цена пшеници. Житно питање је уствари наше национално и социјално питање. Треба почети са чиновницима, јер држава не може да сноси толики буџет: он је некада износио 6.5 милијарди, а данас 14. То је заиста много. Исти је случај и у нашем граду. Сељак не може да плати 16 милиона само за чиновнике градске самоуправе. Значи да 1000 чиновника са 3000 чланова породице добивају годишње 16,000.000 динара у Суботици, а када се то прерачуна на жито и на приходе сељачких производа, излази да је за продуцирање таквог прихода потребно 70.000 јутара земље на којима живи 30.000 сељака Не треба чиновнике отпустити, јер би се тиме само повећао број незапослених, већ им треба редуцирати плате, које су велике и овде, и другде. Одмах би порез био мањи, а сељаку би било лакше...

Бачка косачица у класју

Храните се нашим производима!

Јован Марковић, градски већник, угледан земљопоседник, изјавио нам је ово:

— Ове године су нам хвала Богу, снизили земљарину. Не кажем да порез није велики, али је мањи од прошлогодишњег. Безусловно је потребно да се катастрални чисти приход сада поново утврди, јер је последњи пут био утврђен онда, када је пшеница била 300 динара по метру, а данас је сељак продаје по 80 и 100 динара. Лепо је што су утврђене минималне цене, али мали људи не могу чекати док им се пшеница преузме. Они су присиљени да продају своје производе, често пута, док је жито још зелено...

— Како да се реши наше житно питање? Решењу би допринела једна мера: да пео наш народ организује „житне дане“. Треба повећати унутрашњу потрошњу пшеничног хлеба теста и свих производа од брашна. У пасивне крајеве треба отпремити пшеницу железницом испод железничке тарифе, по цени коштања. Осим тога, а то је можда од највећег значаја, треба да се потрошња страних производа сведе на минимум. Мислим, наиме, да треба до крајности редуцирати потрошњу пиринча, како у приватним кућама, тако и у касарнама и казионама. Када би све касарне и све казионице уместо пиринча трошиле „таране“, које се праве од пшеничног брашна и јаја, и које су нарочито омиљено јело у нашим северним крајевима, могли би једним потезом пера много допринети решењу пољопривредне кризе. Не располажем подацима колико се у касарнама и казненим заводима, у семенарима и ђачким мензама, троши годишње пиринач. Сигурно је, међутим, да би већ сама околност да не износимо наш новац у иностранство ради куповине пиринча, значило нешто. Напомињем још једном: „Треба трошити свуда житне производе, трошити уместо пиринча, таране које су несразмерно хранљивије, па ће свима нама бити лакше! На овај начин створила би се једна нова индустрија код нас, па и шири слојеви народа могли би зарађивати производњом таране.

Проблем наше житне кризе интересује целу Војводину, која је највећа житница Средње Европе. Наша земља је аграрна земља, па је разумљиво да би требало првенствено обратити бригу решењу житног проблема.

Можда би овај предлог г. Марковића био доиста вредан пажње меродавних фактора, јер би се његовим остварењем решило не само питање наше пшенице, већ и наше млинске индустрије, а истовремено и питање наше трговине јаја. (Дан)

гноза времена:

емпература ће опасти

Нови Сад, 17 јула. — Прогноза мена:

ЕВРОПА: Висок притисак над јуж половином Европе. Депресио- ње влада над Северном Европом европском Русијом. Ведро у Јуж- и Југоисточној Европи, а пре- но облачно у осталим деловима Европе са нешто кише мести- но.

ЈУГОСЛАВИЈА: Ведро у целој аљевини са нешто облака у Драв- ој и Вардарској бановини. Тем- ратура порасла.

Минимална температура Мрзла Во да 6, максимална температура Ја- Томић 36.

Прогноза за 18 јули: Ведро вре- са повећањем облачности на се- рној половини, где може бити ме- имично олује са кишом у пљу- овима. Температура ће мало опа- и у северним крајевима.

Сунце излази у 4.07, залази у 3.20 часова.

—о—

дно дете тражи своју мајку...

анбрачно дете које се необично по- шало, најзад је нестало из Петров- града

Петровград, 17 јула. — Антон Ме- а, радник из Петровграда, прија- о је јуче полицији један чудан лучај. Још 1926 године, каже Ме- а, дошла је његовој кући једна лада дама са мушким дететом у руци. Детету је било тек годину да- а. Дама је њему и његовој жени оверила да је ово дете плод ње- не недозвољене љубави. Умолила их је да о томе никоме ништа не говоре и да дете узму на неговање, а она ће им за то редовно плаћати месечно издржавање и посебну на- граду. Меша и његова жена при- мили су дете, док је непозната дама напустила њихову кућу и више се никада није вратила. Они су дете васпитали и неговали, тако да је данас дечаку већ пуних десет годи- на. Међутим, ово дете понашало се увек некако необично: бежало је од куће већ седам пута, али су га редовно увек проналазили. Сад је Меша пријавио да је дете пошло на купање, и да се више није повратило. Полиција је повела потрагу да пронађе ово несрећно дете. *(Дан)*

—о—

Два пријатеља се међусобно премлатила после пијанке

Обојица су подлегли задобијеним повредама

Петровград, 17 јула. — Млади земљоradници из Книћанина, Филип Си лер и Фрања Кнап, иначе врло до- бри другови, били су јуче на слави код једног пријатеља. Ту су се до- бро напили, тако да су се посвађали чим су напустили пријатељеву кућу. Како су имали дебеле штапове, по- чели су се узајамно немилосрдно млатити, док нису у бесвесном ста- њу обојица пали на друм. Ту су их пронашли и у тешком стању до- везли у Бановинску болницу у Пе- тровград, где су обојица данас под- легли повредама. *(Дан)*

—о—

Суђење по „болничкој афери" наставиће се у септембру

Петровград, 17 јула. — Као што смо јавили, претрес по „болничкој афери" прекинут је на неодређено време, али, како сазнајемо, вероватно ће се наставити септембра месеца. Душан Кракановић, јунак ове афере са оптуженичке клупе, на којој је мирно седео, непрестано жвакао и дрхтао, спроведен је у оделење за умоболнике Бановинске болнице. — Овај човек, који је до недавно водио главну реч у најотменијим круговима у Петровграду, који је живео удобно и срећно, кога познају као весељака, који је на свакој елитној забави знао својим досеткама и шалама да разоноди сву публику, сада седи на оптуженичкој клупи као носиоц једне сумњиве афере, и то сав измењен, блед, зарастен у велику браду, тако да се једва препознаје. Наша слика приказује га у моменту док говори његов бранилац. Он није свестан онога што се око њега ради. Уверење душевне болнице каже да је — неурачунљив чак и опасан по околину. (Дан.)

Душан Кракановић, у судској дворани

Робијаш који је побегао после 15 година издржане казне, ухваћен у сремском селу Адашевцима

Сремска Митровица, 17 јула. — Жандармериској станици у Моровићу пошло је за руком да ухвати Ђорђа Коцкара, одбеглог робијаша казненог завода у Лепоглави, који је тамо издржавао казну од 20 година робије због једног свирепог разбојништва. На ову казну Коцкара је осудио шабачки Окружни суд, и одмах после изрицања пресуде он је био упућен на издржавање казне у Лепоглаву.

Коцкар је до сада издржао 15 година и требао је још да издржи пет година. Међутим, како је у казненом заводу био врло послушан и миран, управа га је била сместила у оделење за слободњаке, из којега је он пре неки дан успео да побегне. За њим су издане потернице на све стране.

Данас је жандармериској станици у Моровићу било достављено, да је Коцкар виђен у селу Адашевцима, нашто се жандармериска патрола упутила за њим у потеру. Када је Коцкар видео жандарме он је покушао да побегне, али му то није успело. Приликом хапшења он је пружио отпор, али је ипак савладан. На саслушању у жандармерији он је изјавио да је хтео да посети у Адашевцима своју ћерку, која је тамо удата, а имала је осам година када је он пошао на робију. *(Дан)*

Бивши општински благајник у Сремској Каменици осуђен на 2 године и 7 месеци робије

Сремска Митровица, 17 јула. — Данас је пред кривичним већем судије г. Душана Бајића, одговарао Вељко Вељковић, бивши општински благајник из Сремске Каменице. Он је оптужен за утају од 90.430 динара, коју је своту проневерио у својству општинског благајника у Сремској Каменици од 28 фебруара 1933 до 31 децембра 1934. Поред тога он одговара за неке мање утаје у селу Раковцу, где је такође, поред редовне дужности у Каменици, вршио дужност благајника. Када је 28 фебруара био премештен, Вељковић у Каменицу, он је сукцесивно узимао из општинске благајне новац. Свота коју је испрва утајио била је око хиљаду динара, а после је нарасла на десет хиљада. У року од једне и по године Вељковић је проневерио 90.430 динара општинског новца. Живео је на великој нози, а често је долазио у Нови Сад и лумповао по кафанама и баровима.

На данашњем претресу Вељковић не признаје да је проневерио ову своту, већ се брани да га је неко из општинске благајне покрадао, а он није хтео да ту крађу пријави док сам не ухвати лопова. Каже да му је украдено око 77.000 динара, а за остатак мањка не зна ни сам како је до њега дошло. После саслушања сведока, који су теретили бившег благајника Вељковића, дао је своју оптужницу државни тужилац, а затим је говорио бранитељ др. Јеша Видић, који је пледирао за што блажу казну.

После краћег већања суд је донео пресуду, којом се Вељко Вељковић осуђује на две године и седам месеци робије и четири године губитка часних права. Каменичкој општини има да надокнади штету од 55.290 динара и Земљишној заједници 22.508 динара. Вељковић није био задовољан са пресудом и уложио је ревизију и призив, а државни тужилац узео је три дана на размишљање. (Дан.)

—о—

Напад на сомборског пензионера

Сомбор, 17 јула. — Синоћ око 10 часова враћали су се прилично загрејани из кафане Стеван Беднић и Јован Чељуска, радници. Пролазили су улицом Светозара Милетића, а за њима је случајно ишао пензионер Милан Ђорђевић. То је изгледало сумњиво накресаном Стевану и Јовану и они су без икаквог повода изударали га песницама. Кад су га изударали бацили су га у јарак и том приликом Ђорђевићу је сломљена десна нога. Полиција води истрагу. (Дан.)

—о—

У Великој Кикинди су се појавиле фалсификоване педесетице

Велика Кикинда, 17 јула. — Пре неколико дана г. Омер Ковчар из Велике Кикинде отишао је код фирме „Дубава", која се налази у Карађорђевој улици и пошто је нешто пазарио, променио је 1000 динара. Благајник „Дубаве" му је вратио кусур. Било је новца у папиру, а већи део био је у сребру, и то у педесетицама. Кад је дошао кући, г. Ковчар је још једном пребројао новац. Кад је пребројао педесетодинарке, приметио је једну која је изгледала некако друкчије од осталих. Да би се уверио, ударио је о камен. И заиста, чуо се потпуно други звук од оне праве. — Онда је мало боље загледао у слова, па кад је и овде приметио да нису као на осталим, одјурио је у полицију и саопштио своје откриће. Полиција је одмах повела истрагу и саслушала власнике „Дубаве", који су изјавили да не знају како им је дошла до руку ова фалсификована педесетодинарка. Изгледа да је то неко учинио приликом мењања, као што је и сада био случај.

Колико је досада истрага напредовала, најбоље се види по томе, што су овакви фалсификовани примерци нађени још у Новом Саду, Бачкој Паланци, али ко их правио и одакле потичу, то кикиндска полиција није могла да установи. Изгледа, према томе, да је овде у питању једна добро организована банда, која се бавила специјално фалсификовањем нашег сребрног новца. Ову околност потврђује чињеница да су фалсификоване педесетице нађене и у Новом Саду као и у Бачкој Паланци, чије полиције такође трагају, али без успеха.

Ове лажне педесетодинарке прављене су од бакра, а затим превучене једним слојем цинка. Међутим иако је спољна форма доста успела, по звуку се доста лако распознаје да је по среди фалсификат.

Кикиндска полиција живо ради на томе да пронађе које је лице прво протурило овај лажни новац, после чега ће се већ лакше напредовати у истрази. (Дан).

—о—

Крвава туча између пољских чувара

Сомбор, 17 јула. — Јуче је дошло у Сомбору до две теже туче. Јуче по подне око четири часа ухватио је Трива Јелачић, пољски чувар у сомборском атару на туђој њиви овце Јустина Вукадиновића. Трива је позвао Јустина да отера овце, али овај то није хтео. Дошло је до препирке, а затим и до туче. Јустин је навалио штапом на Триву, а овај је устао у самоодбрану. У тучи су обојица теже повређени. (Дан).

—о—

Крвава туча у Меленцима

Тешко је настрадао подбележник г. Паповић

Велика Кикинда, 17 јула. — Од пре неколико година у Меленцима се налази у општинској служби г. Н. Паповић. Својим понашањем није успео да задобије поверење мештана, који га баш нису симпатисали, нарочито у последње време када је почео још арогантније да се понаша и да вређа поједине сељаке, наводећи како он има протекције и нико му ништа не може. Узгред буди речено, наводимо да је г. Паповић родом из Црне Горе, а дошао је за подбележника пре неколико година. Прекјуче се неколико људи нашло заједно у сеоској кавани и мирно пило. Г. Паповић је — како кажу — изазивао. Одједном је један из друштва скочио и ошамарио га, а затим други дочекао столицмо. Развила се огорчена туча у којој су сељаци просто премлатили подбележника. Он је сав крвав избачен из каване на улицу. Жандармериска власт је повела истрагу. (Дан)

Лепи напори једног хуманог друштва

78 сиромашне деце летује у сомборској Шикари

Опоравилиште има мушки и женски павиљон

Сомбор, 17 јула. — Агилно хумано друштво „Шикара“ отворило је своје реновирано дечје опоравилиште у истоименој шуми, у које ће се ове године примити око 200 слабуњаве деце сиромашних родитеља.

Ово друштво чији је претседник г. др. Стојан Гргуров, главни градски физик, подигло је недавно, осим мушког и модерни женски павиљон у средини шуме. Оба павиљона су врло хигијенска и удобно уређена тако, да сиромашној деци омогућују удобно летовање.

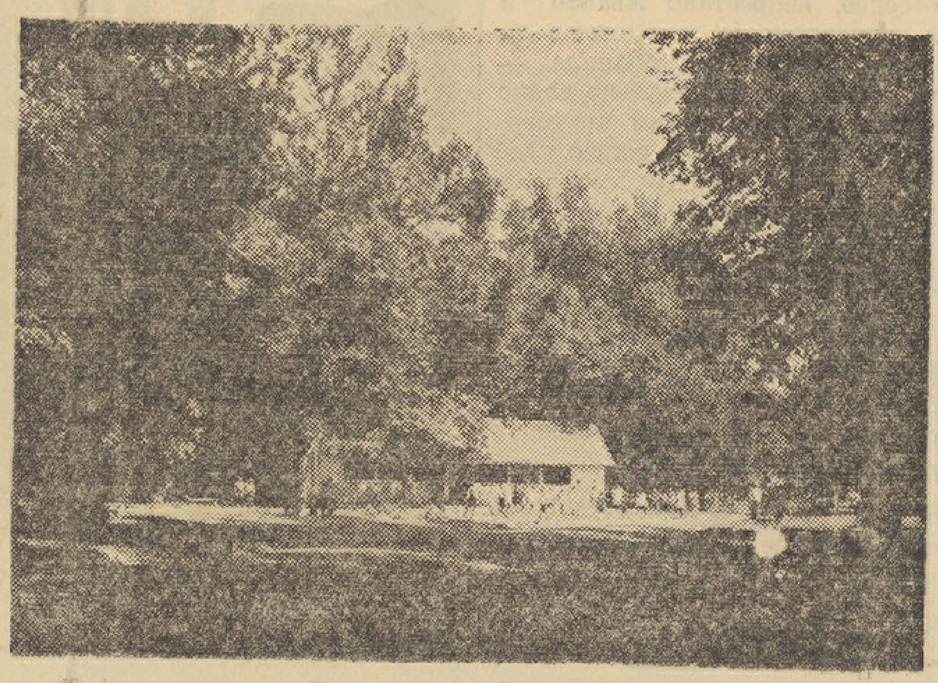

Дечје опоравилиште у Шикари: Женски павиљони

Живот у опоравилишту

Било је пола седам ујутро, када смо са претседником „Шикаре“ г. др. Стојаном Гргуровим посетили Опоравилиште у шуми, која се налази на 4 километара од града. Када смо се приближили шуми осетили смо свеж ваздух, који на човека из града, навикнутог на прашину пријатно делује. Што се више приближујемо шуми, ваздух је све јачи.

Прво стижемо до мушког павиљона. Деца, под надзором младог учитеља г. Васиљевића, већ су се умила и после кратке гимнастике сврставају се у ред, да пођу на доручак. Из женског павиљона, који се налази нешто даље од мушког долазе девојчице по две у колони под вођством гце Иванке Шешевић, сестре Школске поликлинике. Сви заједно улазе на отворену терасу, где је на дугачким столовима већ спремљен доручак: три деци млека и хлеб.

Као у војсци...

Док су деца доручковала прегледали смо мушки павиљон. У ходнику пожарчи један малишан, који чува стан, док су остали отсутни, а убрзо долазе редари, који имају дужност да почисте павиљон.

У пространој, светлој дворани мушког павиљона смештено је 45 кревета, који су покривени чистим ћебадима. У једном углу налази се ручна апотека са потребним лековима за прву помоћ. Кроз велике прозоре, који су увек отворени, допире диван шумски ваздух.

На стотину метара налази се одавде новосаграђени павиљон за женску децу. И ту, на улазу, сачекује нас пожарница, мала Верица Лазић, која нас учтиво поздравља. И ту је савршен ред и чистоћа. Има свега 36 кревета; постељине ствари су чисте, као да су тог тренутка пране. Ту је смештена ручна апотека са свима потребама.

Пред овим павиљоном налазе се четири туша; око њих песак за сунчање деце. Ту су у хладовини и кола са водом за пиће, коју сваког дана доносе ватрогасци из артеског бунара.

Све се ради по распореду

Када смо се вратили, деца су већ била доручковала и играла друштвене игре. Одвојено женска, а посебно мушка.

Учитељ г. Васиљевић и сестра гца Шешевић измешала су се са децом, као да су им и сами вршњаци. Играју заједно с њима, али поред тога код деце уживају ауторитет.

Учитељи нам објашњавају распоред живота у опоравилишту, јер „ту се ради све по унапред утврђеном распореду“.

У пола седам устајање, до седам сати умивање и кратка гимнастика, у седам доручак од млека и хлеба, до 10 сати друштвене игре и шетња по шуми, за које време васпитачи упознавају децу са врстама дрвећа, птица и биљака. У 11 сати деца примају други доручак: хлеб са пекмезом или медом. После тога се даље забављају. Ручак је у 12 сати, на који деца долазе са великим апетитом, обзиром на стално кретање и свеж шумски зрак. Ручак је добар и обилан: супа, месо, тесто или воће. Свако дете добија онолико колико жели. После ручка па све до три сата деца се одмарају у шуми. У три сата обавезно купање, сунчање, а у 4 ужина: опет хлеб са пекмезом или медом. До седам сати се приређују разне забаве, друштвене игре са певањем, а потом деца примају одличну вечеру, која се обично састоји из лаких али хранљивих јела. После вечере деца се забављају, певајући до 8 и по, када се иде на починак.

Сада у опоравилишту има 78 деце, женске и мушке, и то већином слабуњаве из сиромашних породица. Она су сва весела, свежа, иако су многа врло слабо изгледала пре него што су дошла овамо. Није ни чудо: код куће оскудица, глад, нехигијенски станови — сиротиња...

Да се опоравилиште одржи

Неколико племенитих људи, на челу са гг. др. Стојаном Гргуровим, Савом Маширевићем, трговцем и Светозарем Мандићем, учитељем основало је ово заиста хумано друштво. Оснивачи друштва су и без помоћи „надлежних“ подигли павиљоне и набавили намештај за њих у „Шикари“. Све се радило великом материјалном жртвом и прилозима појединих племенитих људи, којих је, нажалост све мање. Сами павиљони и намештај стајали су преко 60.000 динара, нерачунајући овде велике материјалне жртве, које изискује издржавање деце.

Све се ради од прилога, који ни кад нису сигурни, и од њих зависи, хоће ли се опоравилиште одржати, или не, хоће ли слабуњава сиромашна деца преко лета моћи да се истргну испод утицаја улице, да се васпитају и телесно поправе преко лета, или ће бити препуштени гладу, улици и туберкулози...

Било би већ и са социјалног гледиште потребно да се Банска управа, па и Министарство социјалне политике и народног здравља заинтересују за ову хуману, и безусловно потребну иституцију, и да својим редовним прилозима омогуће њен трајан опстанак.

Б. М.

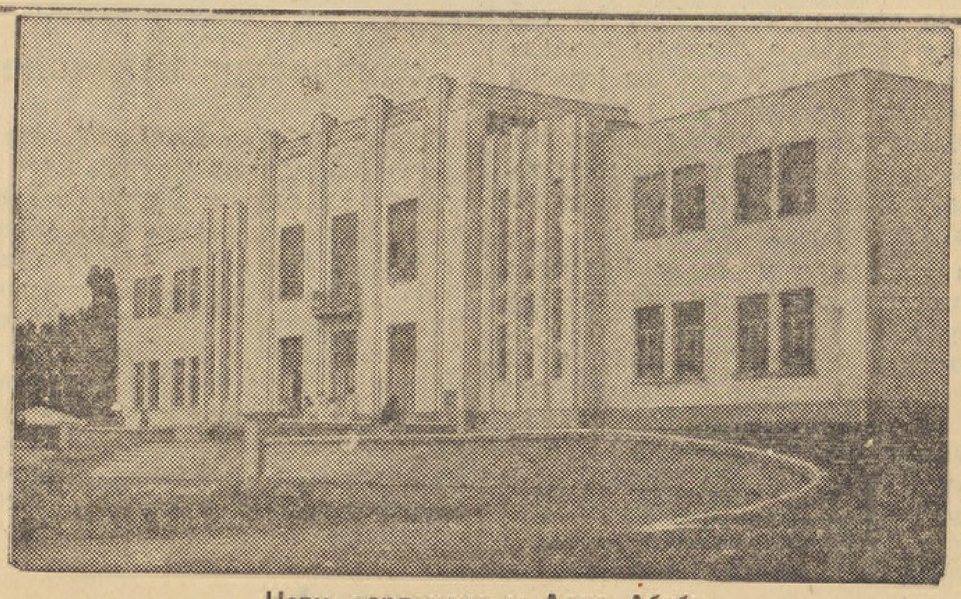

Нови парламент у Адис Абеби

УКРШТЕНЕ РЕЧИ

Број 42

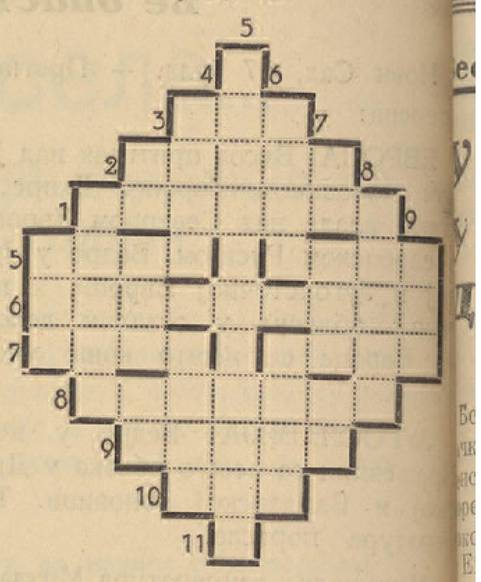

Водоравно — 1. видело (непр. орт.) 2. повратиш (пров.), 3. наша река, 4. сугласник, 5. увир — самогласник — тада (пров.), 6. руска оркестарска трупа, 7. место у Срему — самогласник — чувени филмски глумац за кога кажу да се није никад насмејао, 8. песма одређеног облика (талијански), 9 морска појава, 10. тако се један део нашега народа одазива, 11. самогласник.

Усправно — 1. уништи, 2. спортско наступање, 3. два иста сугласника — хоћеш ли (у дијалекту) — јуначко песништво, 4. опак — самогласник — љубе, 5. проветравање, 6. стари становник Балканског полуострва — самогласник — зачина. 7. чувени енглески писац — знак дивљења — предлог, 8. врсте веронсповести, 9. млад.

Решење Укрштених речи бр. 41

Водоравно — 1. талисмана, 2. е — ата — кап, 3. ра — ака — ро, 4. оде — ова — з, 5. рано — руди, 6. и — ерг — тап, 7. за — арт — ти, 8. аје — Дон — ј, 9. марионета.

Усправно — 1. тероризам, 2. а — ада — аја, 3. ла — ене — с. р., 4. Ита (Рина) — ора — и, 5. сако — грдо, 6. м — Авр — тон, 7. ак — аут — не, 8. нар — дат — т, 9. апозиција.

Радио

Четвртак, 18 јула

Београд — 10.45 Тачно време, 10.50 Званична низвештај о водостању, 11.00 Народна музика, 12.00 Звона са Опленца, 12.45 Берзански курсеви, 13.00 Вести, 13.1г Наставак концерта Радио оркестра, 13.65 Новинарски извештаји, 16.00 Вокални концерат, 17.00 Народне песме, 19.15 Вести, 20.30 Вокални концерат, 21.00 Народне песме, 22.00 Новинарски извештаји.

Загреб — 12.10 Подневни концерат, 13.30 Културне и друштвене вести, 17.1г Подневни концерат салонског квартета, 20.00 Концертно вече, 22.00 Вести.

Љубљана — 12.10 Плоче, 13.00 Вести, 13.15 Концерат на хармоници, 20.00 Пренос из Београда, 22.00 Руска балалајка (плоче).

Беч — 10.00 Концерт бечких симфоничара, 14.00 Вокални концерат, 16.10 Грамофонске плоче, 17.35 Концерт солиста, 23.45 Музика за игру.

Будимпешта — 10.00 Вести, 12.05 Циганска капела, 13.30 Грамофонске плоче, 17.20 Џаз оркестар, 18.55 Концерт оперског оркестра, 22.50 Циганска капела.

Братислава — 17.40 Грамофонске плоче, 18.05 Клавирски концерат, 19.40 Лака музика, 21.30 Вокални концерат, 21.55 Концерат на мандолинама.

СПОРТ

веслачко првенство државе

У суботу и недељу одржаће се у Београду веслачко првенство државе

У државној регати учествују сви активни веслачки клубови из земље

Београд, 17 јула. — Највећа веслачка регата у земљи је државно првенство. Идеална стаза за веслање испред Аде Циганлије је поправљена, тако да је сада једна од најбољих у Европи. Веслаће се скоро у сасвим мирној води.

За публику је такође поправљена обала и прилаз Ади Циганлији.

Интересовање за веслачке приредбе у Београду потичу још од велике регате за првенство Европе, која је још у живом сећању београдских љубитеља овог спорта. И за ову регату у Београду влада велико интересовање.

На такмичењима учествују X. В. К, Гусар из Загреба, Гусар и Крка из Сплита и Шибеника, Сартид из Смедерева, Дунав из Панчева, В. К. Београд и други.

У недељу ћемо у Београду видетиревију наших најбољих веслачких клубова из земље. Ово ће бити и смотра оних клубова и чамаца који ће нас заступати у иностранству на европском првенству. Иако се нашим веслачким клубовима, који се боре са материјалним тешкоћама, не излази довољно у сусрет, веслају у препотопским чамцима, они ипак постижу врло добре резултате. Конкуренција у овогодишњем државном такмичењу је велика, што значи да веслачки спорт у Југославији и поред разних недаћа напредује.

Ко ће бити првак Југославије?

Пораз Стипановића у Загребу у скифу појачава интерес за овогодишње првенство у скифу. Млади скифиста Загрепчанин, победник у такмичењу за првенство Подунавља, има намеру да и овог пута пружи све од себе да би потврдио своју победу над Стипановићем. У осталим дисциплинама, осим двојца са и без кормилара, изгледа да ће и овог пута бити победници приморски клубови. Међутим, борци, како их зову Далматинци, пружиће све од себе да покваре рачуне нашим најбољим веслачима. Борба у недељу биће велика и врло занимљива.

Организација за државно такмичење обећава да ће ове године бити одлична

Организатори ове велике регате почели су са радом још пре неколико месеци. Публика ће моћи да посматра све трке. Она ће бити мегафонима обавештавана о целом току појединих трка. А сами такмичари имаће могућности да све трке одрже у регуларним околностима. Искуство приређивача је најбоља гаранција да ће државно првенство проћи у најбољем реду и на задовољство публике и учесника ове регате. (Дан)

Спортски портрети

Милан Кенешки

Многи новосадски спортисти и не знају да у Новом Саду има много више спортских радника него што се обично мисли. Један од новијих спортских „Наполеона“ је и г. Милан Кенешки, секретар СК Карађорђа и функционер ННП-а. Посетили смо г. Кенешког и он нам је о својој плодној спортској каријери испричао следеће:

— Рођен сам у Великој Кикинди, убрзо сам са родитељима прешао у Чуруг где сам имао своју посластичарску радњу. Ту сам основао СК Занатлију у коме сам играо неко време, а после сам се посветио спортском раду као функционер клуба. Имао сам много материјалних неприлика и трошкова око издржавања овог клуба, али сам ипак из љубави према спорту све издржао. Овај клуб под мојом управом много је напредовао. Из приватних разлога морао сам да напустим Чуруг и да одем у Нови Сад. Овде сам се пријавио за Раднички, где сам покушавао да употребим све своје способности, али ме нису разумели.

Пријавио сам се тада за Хајдук (Петроварадин), где сам радио са успехом. Међутим, како сам становао у Новом Саду, тешко ми је било да одлазим на седнице чак у Петроварадин, те сам напустио и овај клуб и пришао Истри где сам доста дуго радио. Ни овај клуб није ми конвенирао, те сам приступио Славији где сам био члан управе. Играчи Славије били су незахвални, нису долазили у моју посластичарницу. Њих сам напустио и кратко време играо у Југославији онако матор. Тек 1931 основна сам СК Карађорђе као секцију Ј. Н. О. Карађорђа. У оснивању овог клуба помогли су ми г. Панта Антонић. Клуб је у почетку имао много успеха, али у последње време ја нисам задовољан њим, јер ми се у мој рад у клубу мешају други који не познају играче.

— Г. Кенешки за кога навијате у држави и у Новом Саду?

— Видите, ја сада навијам за Баск јер су они према мени били гостољубиви када сам једном посетио њихов тренинг. Југославија ми је била мила све док се није догодио једном приликом инцидент са чуварем игралишта, који ми је забранио да гледам тренинг „црвених.“ У Новом Саду навијам за Раднички и Војводину, а од другоразредних за Југославију и Славију.

— Па зар и за Славију?

— Јесте, ја сам им већ опростио што неће код мене на „Крем пите.“

—о—

У три реда . . .

Спортске вести са свих страна

8 октобра у Бечу доћи ће дозанимљивог пливачког сусрета између Сплита и пливачке репрезентације Беча.

У Трсту одржава се ових дана тенис-турнир, на коме поред одличних италијанских тенис-играча учествују и Немци, Чехословаци, Мађари и други.

За финално такмичење у Девис купу за европску зону, које ће се одржати ових дана у Берлину, влада у целој спортској Немачкој велико интересовање.

Прваци Европе у пливању су побеђени од Мађара у Будимпешти са резултатом 23:21. На овом такмичењу постављено је и неколико нових европских рекорда.

После последњих пораза нашег одличног фудбалског тима „Хајдука“, управа клуба је решила да набави сталног тренера.

—о—

Резултати из земље

ЦРВЕНКА
Црвенка с. к.—Хајдук (Кула) 8:3 (0:3)

СТАРА МОРАВИЦА
Кривија—Бајмочки с. к. 4:1 (1:1)

ВРБАС
Зарја—Руски Крстур 6:2 (2:1)
Јск (Кула)—ВСК подмлатци 5:2 (2:1)
Напредак (Петрово Село)—Славија (Нова Црња) 5:2 (2:1)

ДАРДА
Барања—Јадран 2:2 (1:1)

АДА
Меркур (Сента)—Плава Звезда I б 2:1 (1:0)

СРПСКИ МИЛЕТИЋ
Српски Милетић—Филипово с. к. I б 9:0

ЧАНТАВИР
Триглав—ЈАК 0:0

СИВАЦ
Дулцис—Сивачки с. к. 2:2 (1:0)

ЧУРУГ
Хајдук—Плава Звезда (Ада) 5:3 (3:0)

СРЕДЊЕЕВРОПСКИ КУП

Прашка Спарта победила је у полуфиналу торински Јувентус

Спарта—Јувентус 2:0 (1:0)

Праг, 17 јула. — Јуче је на стадиону Спарте одиграна ова утакмица за Средњеевропски куп, која се завршила али потпуно заслуженом победом домаћег клуба.

Спарта је наступила решена да већ у овој првој игри обезбеди себи учешће у финалним борбама. Међутим, захваљујући колосалном голману Италијана, Јувентус је овако јевтино прошао. Иначе, Спарта је била бољи тим у сваком погледу те би чак и њена већа победа била неоспорна. Први гол за Спарту дао је Фашчинек, а други Калочан.

Јувентус је играо врло индиспонирано и без довољно везе. Па и поред тога је италијански клуб оставио врло добар утисак својим снажним стартом, игром главе и сигурним баратањем лоптом.

Публика је напустила игралиште незадовољна резултатом, јер постоји оправдан страх да би Јувентус на реванш утакмици, која се у недељу игра у Торину, могао врло лако елиминисати Спарту из даљег такмичења. (Дан)

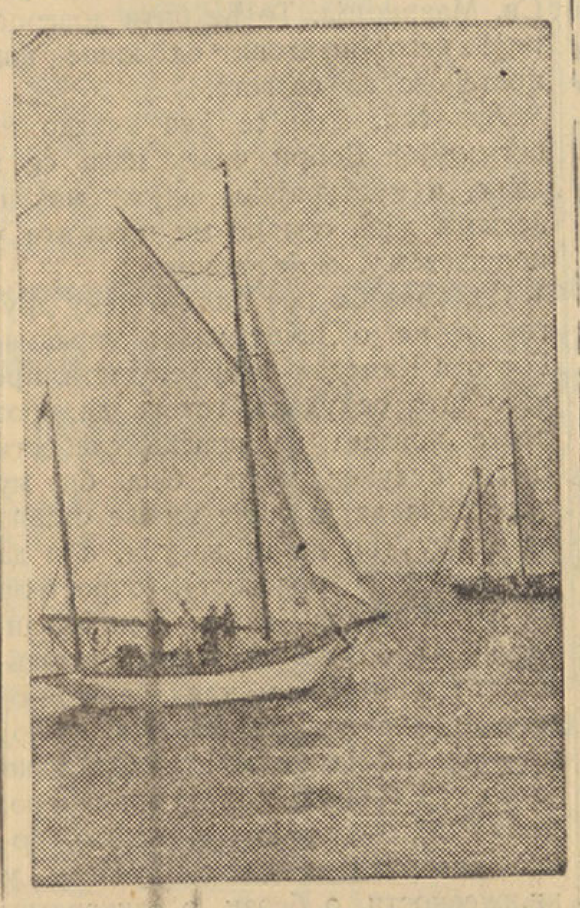

Утакмица једрилица на Килској недељи

Утакмице у унутрашњости

ЧУРУГ

Авијатичар—Хајдук 3:2 (0:1)

Чуруг, 17 јула. — Недељна утакмица претставила нам је врло добар тим новосадских ваздухопловаца, који су приказали врло леп ногомет. У тиму Авијатичара играо је и Пера Радовановић, играч београдске Југославије.

Хајдук се борио и успео да на моменте буде чак и равноправан Новосађанима. Резултат ипак претставља леп успех домаћих, код којих су се истакли Слуха, Гонд и Доловац, а код гостију су били најбољо Радовановић, Ђурић и Шуљаговић, који су дали голове. (Дан)

—о—

44

— Не, инспекторе; уосталом, била би потребна дозвола његових наследника, а ми не знамо ни има ли их. Шта више ми смо целу ствар посматрали са стране самоубиства. Али после оног што сте нам ви рекли...

— Требали би да сазнамо одакле потичу ти чекови. Имају ли банчини чиновници неку идеју о његовим наследницима?

— Немају, инспекторе.

— А агент који му је издао стан, зна ли он штогод?

— Не, није упућен. Кад је Флери постао станар тога стана, он је дао као препоруку име банке где је имао свој депозит, а затим и имена двојице пријатеља које је овај човек заборавио после тога.

— Баш бих желео да видим тај стан, инспекторе. Ви имате кључеве наравно. Обадва кључа?

— Да, ако хоћете самном...

— Са задовољством. Да, слушајте, јесте ли узели отиске прстију?

— Да по свим ћошковима.

— Зашто сте то радили?

Инспектор Кидеминстер се почеша по глави, збуњен донекле.

— Не знам ни сам право да вам кажем. Мислим зато што сам по природи обазрив.

— Врлина која има вредности код полицајаца. Можете одмах послати све што сте нашли у Скотланд Јард; пошаљите им нарочито добре Флериове отиске; јесте ли му мастилом намазали прсте?

— Јесте, инспекторе.

— Добро, Пошаљите их одмах директно у Одељење за злочинце.

ПЕТНАЕСТА ГЛАВА

Прахан Мјус

Собе у Прахан Мјус тачно су одговарале опису који је о њима дао инспектор Кидеминстер: мале, нечисте, рђаво осветљене и шта више смрдљиве.

— Помислио би човек да овде није луфтирано неколико месеци! рече Кумингс.

— Нисте ли јутрос отворили прозоре, инспекторе?

—Не. Имао сам вољу, али ми је гђа Ричардс приметила нешто поводом тога задаха затвореног ваздуха; она нам је тврдила да то Флери није волео. Зато сам мислио да је боље да не дирам ни у шта.

Кумингс климну главом у знак одобравања.

— Већ сам то приметио код људи који се баве аутомобилима; рад у гаражи и ризик интоксикације увек их наводи да све отворе: прозоре и врата.

— Флери је држао отворене прозоре и по највећој зими, како каже гђа Ричардс. Зато сам најпре помислио на самоубиство гасом: али се мирис гаса није осећао.

— Можда је затворио прозор да суседи не би чули пуцањ.

— Јесте ли узели отиске прстију са прозора?

— Да, али само његове. Прозори су иначе били прикривени прашином.

— Питам се сад да ли се није удаљавао од куће у последње време. Ова ми соба изгледа као да нико у њој није становао неколико дана.

Кумингс уђе у другу собу која је служила као кујна и купатило.

— Јесте ли нашли штогод хране?

— Неколико парчића хлеба, једну теглу слатка упола потрошену и то не скоро и неколико недирнутих конзерви с месом.

Кумингс отвори орманчић који му показа Кидеминстер и узе хлеб.

— Тврд као решетке у паклу, рече Знате ли где је Флери куповао храну?

— У једној малој радњи на ћошку био сам. Рекли су ми да га нико није видео већ недељу дана.

— Месец можда, судећи по хлебу...

Кумингс оде до полице где су биле поређане чаше и шоље.

— Пуне прашине и оне, рече. Затим отвори доње крило ормана и узвикну:

— Ох! Он је попио све то!

Доњи део ормана био је пун празних флаша: џин и ракија.

— Одмах сам мислио да ћете их пронаћи, рече инспектор. Био сам за обавештења у најближем кабарету, у Кил Стриту. Ту је Флери купова освој алкохол. Рекли су ми да троши дневно по једну флашу, кад је добре воље; а кад није џин онда је ракија. Нису га видели недељу дана.

— Непоправни алкохоличар? Сигурно, ако је све пио сам. Је ли примао много овде?

— Гђа Ричардс мисли да је примао с времена на време, али није хтела да каже сигурно; изгледало ми је да неће све да каже.

— А физички како је изгледао тај Флери?

— Висок, плав, врло мршав.

— Врло мршав? Пропао?

— Да, инспекторе, та му реч пасује.

— Кад ћете добити записник аутопсије?

(Наставиће се)

ЛИСТАК ДАНА

Филателиста

Андре Бирабо

Господин Кимодан има само једну жељу, једну једину, безазлену жељу, а то је: да се његова жена заинтересује за његово скупљање поштанских марака.

Ако ћемо право да говоримо, сан је свакога мужа који воли своју жену да она учествује у његовим наклоностима... Гајили их ви према чему год хоћете, према поезији или трговини, према берзи или сликарству, чарлстону или политици, свакада бисте волели да имате некога коме бисте могли рећи:

— Слушај, морам да ти испричам нешто веома занимљиво... — на што бисте добили одговор: — Дед, дед, испричај ми што пре. Баш волим да чујем шта је!

Дакле, господин Кимодан има ту страст да скупља поштанске марке, једну наклоност која несрећну госпођу Кимодан једи страховито.

Када би само била равнодушна! Ах не, она заузима прави непријатељски став. Премда неће да отиде толико далеко да албум с маркама баци на таван, међу стареж, ипак се злурадо смеје када он, у коверту за који се надао да у себи има педесетак ретких марака, нађе сасвим обичне марке, или када, у тренутку у коме господин Кимодан своје благо разастире по столу, одједном подухне ветар и марке разнесе у сва четири собна кута, на ужас и запрепашћење сиромака човека...

Јасно је да му је она прикрила његов лепак. Господин Кимодан купио је котуриће пре неких осам дана. Јамачно их није бацила... него само прикрила да би га наједила. Трпељиво маше он главом. Тражи по свима фијокама.

Господин Кимодан је стрпљив човек. Њега боли што његова жена не дели његова осећања, али он не губи наде да ће је за то придобити. Како ће то бити дивно, када њих двоје буду седели испод лампе, састављених глава, и сређивали марке! И како ће им се одушевљено блистати очи када открију понеки рећи примерак!

Она ће имати свој албум као год и он... И на имендан или рођендан даваће једно другом ситне поклоне: какву марку са Капа или острва Св. Маврицијa. То ће бити драгоценије него штитови од кише или прстенове за салвете.

Леп сан, који се још никако не остварује! Добри човек нада се и даље, и претурајући фијоке мисли: Једнога дана она ће ми помагати у попуњавању моје збирке...

Да, када би реч била о чему другом а не о поштанским маркама! Госпођа Кимодан била је одиста, пре него што се удала, готова да кроз прсте погледа на понеке слабости свога будућег мужа. Она би му опростила да је своје имање ставио на коцку (не да га изгуби, али да га доведе у опасност), опростила би му и то да је био Дон Жуан, Жали да би се он могао одушевљавати поштанским маркама, то јој није ни на ум падало. По својој прилици рекла би му: — Ох, како је то занимљиво; причај ми журно, мили мој, — да јој је, нешто, почео говорити о каквом успеху у књижевности, о берзи, о сликарству или о политици.

Одвратан, страховито одвратан је муж који сецка комадиће хартије с лепком и уз смешну брижљивост сређује марке, које не могу више послужити низашта, па чак ни за писма... Да човек, просто, полуди, гледајући тако штогод!

Госпођа Кимодан би, јамачно, делило одушевљење свога мужа да је он био какав велики испитивач или војник. Хоћу да кажем наравно, какав официр с лепом униформом.

Господин Кимодан није још никако могао наћи лепак. Претурао је све ормане, завиривао је чак и у прљаво рубље.

Жена га је, мислио је он, врло вешто прикрила. Када жене хоће да буду пакосне, оне су веома пакосне. Остајала је, дакле, још само тајна фијока у соби за спавање. Ах, лепка нема ни ту; али у тој тајној фиоци има нешто важније, кудикамо важније: читав један свежањ љубавних писама. Та писма адресована су на госпођу Кимодан. И рукопис у њима је различит.

Нисам погрешио када сам рекао да би госпођа Кимодан делила страсти каквог великог испитивача или официра. Они их је већ делила. Шта више, делила их је с обојицом њих.

Господин Кимодан воли своју жену. То је за њега велики удар. Нитков тај испитивач!

Стоји збуњен и укоченим погледом гледа у тај завежљај писама у својој руци. Али, наједном сав уздрхта. Његове очи, његове филателистичке очи запазиле су нешто големо: једну поштанску марку на углу једног коверта... једну веома ретку поштанску марку какве он није имао у својој збирци! И он стаде да наново претурава тај завежљај писама с највећим узбуђењем не љубоморна мужа, него... чисто да човек не верује....: да ли тај нитков није и на друга писма излепио такве драгоцене марке! Излепио је. И одлепљујући те марке, господин Кимодан, покрај свих мука, не може да сасвим угуши осећање своје среће....

Најпријатније расхлађивање

Аквaплан се све више одомаћује у Америци и у Енглеској. По великој врућини вожња на дасци коју вуче моторни чамац, претставља нарочито задовољство.

Берзе

ВОСАДСКА ПРОДУКТНА БЕРЗА

Нови Сад, 17 јула.

На данашњем берзанском састанку начињени су следећи закључци:

Пшеница: Лађа Тиса укључиво Чуруг нова 79 2%, VII. 126, VIII. 131, 134, X. 137; Лађа Тиса испод Чуруга 79 2%, 125, 131, 134, 135; Лађа Бегеј 79 2%, 124, 129, 132, 135; Лађа Потиски Канал укљ. Кула 79 2%, 128, 131, 134; Лађа Дунав, Канал Канал Кр. Александра 78 2%, 120, 128, 131; Лађа Дунав Бачка, банатска и барањска 78 2%, 123, 128, 134; Лађа Дунав срем 77—78 2%, 121.50, 124.50, 127.50; Лађа Дунав Србија 77—78 2—3%, 114.50, 122.50, 125.50; Лађа Сава, сремска и босанска 77—78 2—3%, 113.50, 118.50, 121.50, 124.50; Горњо бачка 79 2%, 120, 125, 128, 131; Горњо банатска 79 2%, 120, 125, 128, 131; Бачка 78—79 2%, 118, 123, 126, 129; Банатска 78—79 2%, 117, 122, 125, 128; Сремска и славонска 78 2%, 115, 118, 121.

Раж: Бачка к. д. 100—102.

Јечам: бачки нови 64 к. д. 78—80; сремски нови 64 к. д. 78—80.

Овас: бачки нови к. д. 80—82; срем и нови к. д. 80—82; славонски нови к. д. 80—82.

Кукуруз: бачки к. д. 73—74; бачки долина Сомбор к. д. 74—75; банатски к. д. 71—72; сремски пар. Инђија к. д. 73—74; лађа р. к. 72—74.

Брашно: 0гг и 0г 190—210; бр. 2 170—190; бр. 5 150—170; бр. 6 130—150; бр. 7 110—120; бр. 8 85—90.

Мекиње: бачке у јута врећама к. д. 75—77.50; сремске у јута врећама к. д. 75—77.50; банатске у јута врећама к. д. 72.50—75; у јута врећама лађа р. к. 75—77.50.

Тенденција: Кукуруз пријатнија, остале непромењена.

Промет: средњи.

—о—

СОМБОРСКА ПРОДУКТНА БЕРЗА

Лађа Тиса укључиво Чуруг 79 2% (за јули) 126, (авг.) 131, (септ.) 134, (окт.) 137; Лађа Тиса испод Чуруга 79 2%, 125, 130, 133, 136; Лађа Бегеј 79 2% 124, 129, 132, 135; Лађа Потиски Канал укљч. Кула 79 2% 123, 128, 131, 134; Лађа Дунав Канал и Канал Кр. Алекс. 78 2% 120, 125, 128, 131. Дунав Бачка, Банатска и Барањска 78 2% 125, 128, 131, 134. Дунав Срем 77/78 2% 116.50, 121.50, 124.50, 127.50; Дунав Србија 77/78 2—3% 114.50, 119.50, 122.50, 125.50; Сава Сремска Србијанска и босанска 77/78 2—3% 113.50, 118.50, 121.50, 124.50; Горња Бачка 79 2% 120, 125, 128, 131; Горњо Банатска 79 2% 118, 123, 125, 129; Банатска 78/79 2% 117, 122, 125, 128; Сремска и Славонска 78 2% 110, 115, 118, 121.

Јечам: Бачки и Сремски нови 63/64 кгр. 72.50—75.

Кукуруз: Бачки и Сремски сушени жељ. 73—74, Бачки и Сремски за август 74—76.

Пасуљ: Нови Бачки 115—120.

Брашно: Бачке и Банатске станице: 0гг и 0г 190—210; бр. 2 170—190; бр. 5 150—170; бр. 6 135—150; бр. 7 110—120; бр. 8 83—90.

Мекиње: Бачко пшенично 78—80.

Тенденција: лабава.

Промет: 50 вагона.

БЕОГРАДСКА БЕРЗА

Београд, 17 јула. — Амстердам 297703—296243, Берлин 176451—175063, Беч 885—875, Грчки бонови 3135—3065, Брисел 73924—73418, Цирих 143129—142422, Лондон 21703—21498, Лондон прив. клир. 23530—23370, Милано 36044—35735, Њујорк чек 434277—430645, Њујорк кабел 436479-432845, Париз 28954—28810, Праг 18258—18148, Мадрид прив. клир. 600 п., — 7% инвестиони 81—80, 4% аграрни 47—46½, ратна штета 371—70—70—70½, Аграрна банка 227½ тр.

ЦИРИШКА БЕРЗА

Цирих, 17 јула. — Београд 7, Париз 2023, Лондон 2513, Њујорк 304 и једначетвртина, Брисел 5157½, Милано 2515, Амстердам 208, Берлин 1273, Беч 5810, Праг 1275, Атина 290, Букурешт 250.

Аутомобил аустриског канцелара Шушнига после несреће

На слици се види разбијени ауто, који је био налетео на једно дрво.

Изврш. бр. 352-1934.

ОБЈАВА О ЈАВНОЈ ДРАЖБИ

Потписани судски извршитељ на основу §-а 102 зак. чл. 60. 1881. објављује, да ће услед решења среског суда у Н. Саду донесеног под бројем Исп. 448-1934 у корист тражиоца извршења Лигнипер Ајзенгисфај Тајхер и Ком. из Лигница, кога заступа др. Дохањ, адвокат, за наплату 2286 динара главнице и прип. на јавној дражби продавати ниже наведене покретне ствари, пописане у записнику о пленидби под бр. Гн. И. 3395-1934 и процењене на динара 6550: покућство, 1 комбинована машина.

Јавна ће се дражба одржати на дан *20 августа 1935 у 11 часова пре подне у Н. Саду, Радничка ул. 15.*

Нови Сад, 15 јула 1935 године.

Божа Николић, суд. изврш.

Изврш. бр. 115-1935.

ОБЈАВА О ЈАВНОЈ ДРАЖБИ

Потписани судски извршитељ на основу §-а 102 зак. чл. 60. 1881 објављује, да ће услед решења среског суда у Н . Саду донесеног под бројем Исп. 89-1935 у корист тражиоца извршења Денајо и Ко. из Београда, кога заступа др. Дохањ адв. за наплату 12472 динара главнице и прип. на јавној дражби продавати ниже наведене покретне ствари, пописане у записнику о пленидби под бр. Гн. И. 908-1935 и процењене на динара 50.500: дућански намештај, разна плетена роба.

Јавна ће се дражба одржати на дан *16 августа 1935 у 9 часова пре подне у Н. Саду, Кр. Петра ул. 3.*

Нови Сад, 15 јула 1935 године.

Божа Николић, суд. изврш.

Бр. 218-1935.

ОБЈАВА

Објављујем, да ово двоје желе склопити брак: Младожења: Ђуро Бежан, невеста: Терезија Вереш. Породично стање, младожења: удовац, невеста: разведена. Занимање, младожења, столар, невеста: домаћица. Вера, младожења: римокатолик, невеста, римокатолик. Старост и место рођења младожења: 10. фебруара 1905 год., Карловац, невеста: 14 јануара 1900 г. у Новом Саду. Место становања, младожења: Београд Поштошкова ул. 29, невеста: Нови Сад, Баторијева ул. бр. 6. Крштено и породично име родитеља: младожења: Бежан Ивана, невеста: пок. Вереш Јожеф и пок. Федерер Ержебет.

Позивам све оне, којима је позната каква законска препрека за склапање брака напред споменутих или каква околност, која искључује њихов слободан пристанак, да то мени непосредно или путем онога општинског поглаварства (суда), односно матичара код којег је ова објава истакнута, пријаве.

Ова се објава има извршити у Новом Саду и у једном листу.

У Новом Саду, 16 јула 1935 године.

Раденко Ракић. држ. матичар.

МАЛИ ОГЛАСИ

OGLASE za naš list u Subotici prima g. **Lazar Kopilović**, revizor novina u knjižari „Jedinstvo".

ПЛИСЕ, АЖУР, ЕНДЛОВАЊЕ, ОТИСКИВАЊЕ РУЧНОГ РАДА у најновијим мустрама, најповољније код уд. *Нађфеје, Нови Сад*, Булевар Краљице Марије 2.

ПРОДАЈА КУЋЕ. Адвокатска комора у Новом Саду продаје своју кућу у Војвођанској ул. бр. 25, те ће у ту сврху примати усмене понуде 25 VII 1935 од 11—½12 часова у званичним просторијама (Краља Петра ул. бр. 9). Понуде испод 190.000 дин. неће се узимати у обзир. Адвокатска комора продаће кућу највећем понуђачу. — Из канцеларије Адвокатске коморе у Новом Саду.

ТРИ ВАСПИТАЧА потребна су Обласној управи Удружења југословенских националних железничара и бродара у Суботици за њен Бачки Дом у Новом Саду, Трг Царице Милице број 4. Искључиво неожењени (неудати) рефлектанти треба да буду активни наставници средњих школа у Новом Саду, не могу имати никакво друго хонорарно место, и морају становати у самом Бачком Дому, а за свој рад имаће као награду: стан, храну, огрев, осветлење, послугу и прање рубља. Ближи услови могу се добити код Управника Дома на горњу адресу, коме се и писмене понуде предају, најдаље до 31 јула 1935 године.

Обласна управа

Буковичка минерална вода са извора „Књаз Милош"

најбоља је и најукуснија природна минерална вода. Доставља се свима радњама а носи се и у куће. Обзиром на лековитост Буковачка минерална вода је најјефтинија од свих вода.

Стовариште у Београду, Карађорђева улица 15 Телефон 30-428. Канцеларија у Новом Саду, Трифковићев трг 3/I. Телефон 20-20. Стовариште у Сомбору и Смедереву код филијале Штедионице Дунавске бановине.

Заступства у Загребу, Бања Луци, Скопљу, Нишу, Краљеву, Крагујевцу, Чачку, Ужицама, Земуну, Панчеву, Лесковцу, Младеновцу, Сарајеву.

Штедионица Дунавске бановине, Нови Сад

Уложне књижице велебанака,

купујемо и продајемо, уз најповољнију цену. Преузимамо и плаћамо одмах у готовом БОШЊАКОВИЋ И РАДИЋ агентура, Нови Сад, Кр. Петра 19

„САВА"

опште осигуравајуће д. д.

филијална дирекција

У НОВОМ САДУ

Јеврејска 4, Телефон 21-82

преузима све врсте осигурања уз најповољније услове.

ЦЕНА ОГЛАСА:

1 цм. на 1 ступцу у огласном делу Дин. 10·—
1 цм. на 1 ступцу на страни текста Дин. 18·—

МАЛИ ОГЛАСИ:

тражња службе до 15 речи Дин. 5·— свака даља реч 0·50. Остали мали огласи до 20 речи Дин. 10·—, свака даља реч 1·— динар.

ДРЖАВНУ ТАКСУ ПЛАЋА ОГЛАСИВАЧ ПО СЛЕДЕЋОЈ ТАРИФИ:

За огласе у величини од	1-20	кв. см.	Дин.	2·—
„ „ „ „	20-50	„ „	„	5·—
„ „ „ „	50-100	„ „	„	20·—
„ „ „ „	100-400	„ „	„	40·—
„ „ „ „	преко 400	„ „	„	80·—

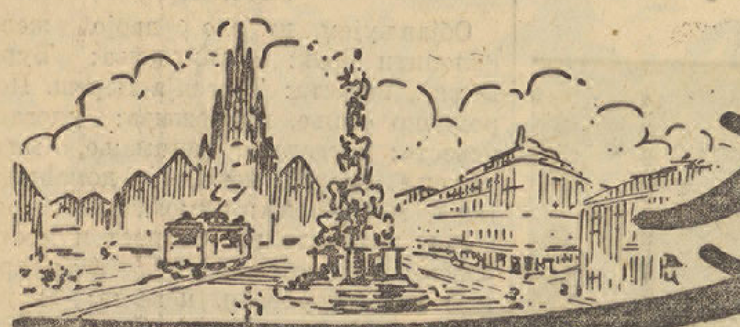

Новосадски живот

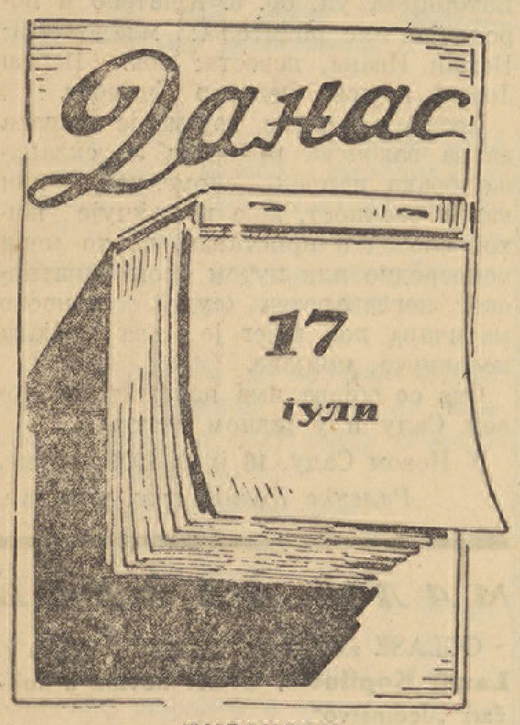

БИОСКОПИ:

Тон-биоскоп „Аполо“: Нема претставе.

Тон-биоскоп „Одеон“: Нема претставе.

Тон-биоскоп „Рекс“: Нема претставе.

Башта „Краљице Марије“: 21 Дансинг.

Башта хотела „Слобода“: 22, Варијетски програм.

Башта „Хотел Парка“, 21 Дансинг.

Башта „Лојд“: 21, Дансинг.

*

ДЕЖУРНЕ АПОТЕКЕ

Владислав Ненадовић, Краља Петра 12 (телефон 23—95).

Јенко Шиц, Јеврејска 2, (телефон 21—00).

*

БУКОВИЧКА МИНЕРАЛНА ВОДА

„Књаз Милош“. НОВИ САД, Трифковићев трг 3-I. Телефон 20—20, и 32—42.

*

ДОПУТОВАЛИ У НОВИ САД

У хотел *„Краљица Марија“:* гг. Ернест Цвајгенштал, приватни чиновник из Беча, Алберт Кон, трговац из Мађарске, Милован Воркапић трговац из Београда, др. Фрања Пољак, адвокат из Београда, Миливој Попов, трговац из Суботице, Ханс Волф, трговац из Немачке, Вилан Херман, трговац из Загреба и гђица Владислава Грунковска, студенткиња из Београда.

У хотел *„Слобода“:* гг. Јулије Рогуља, трговац из Загреба, Штефан Хофман, жупник из Б. Деспотовца, Михајло Кубекво, предузимач из Вршца.

Чланска седница подружнице Савеза металских радника

У Радничкој комори одржана је чланска седница подружнице Савеза металских радника Краљевине Југославије у Новом Саду. На седници су решавана текућа питања.

Свирепа газдарица избацила је на улицу своју болесну кирајџику са петоро деце, узевши јој све ствари

Још пре два дана гца Ана Вајс сопственица куће у Војводе Шупљицка улици број 14, избацила је на улицу удову Марију Мокош, болесну са температуром, и са петоро мале деце, од које најстарије има 14 а најмлађе 3 године. До пре кратког времена Марију је помагао један порески егзекутор, али откако је он остао без посла, она је остала без икаквих средстава са ситном децом коју је једва исхрањивала. Пошто је знала каква јој је газдарица, она је увек на време плаћала кирију. Последњи месец и по дана она није могла да одвоји за кирију, и тако је остала газдарици гци Ани Вајс дужна 225 динара. За ту суму гца Вајс пријавила Марију властима и тражила, да се она избаци из стана. У понедељак предвече, око 7 часова, бездушна газдарица избацила је из стана болесну матер са петоро јадне деце. Она им је дала само сламарице и нешто мало ствари, а све остало је задржала за кирију. Јадна жена немајући куд, остала је у дворишту зграде и ту напољу провела целу ноћ са својом децом. Да не би случајно преко ноћи развалила врата, газдарица је цело време стражарила испред Маријиног стана. Не знајући шта да ради, Марија је и јучерашњи дан провела са децом делом на улици, а делом у комшилуку. И ноћас је Марија прошла исто као и прошле ноћи.

Потпуно обесхрабљена и изнурена, она је јутрос дошла у нашу редакцију и сва уплакана испричала тешку судбину која је снашла:

— Да сам само здрава, могла би нешто да радим, али овако... Не само што сам болесна, него ми је болесна и најстарија девојчица од 14 година. Ни сама не знам шта да предузмем, морам да останем и даље у дворишту преко ноћи а преко дана идем у комшилуку, очекујући да се ко смилује и да ми помогне како би могла да исхраним децу да не поумиру од глади.

Новосадска пијаца тек сад добија свој прави изглед

Грожђе је продавано по 10 динара килограм

Нови Сад, 17 јула. — За последња три дана новосадска пијаца променила је свој ранији изглед. Док је још до пре неколико дана ова пијаца изгледала доста мртва, сада се нагло довози патлиџан, боранија, брескве, крушке и јабуке. Али поред свега тога цена поврћу и воћу не опада много, што је, наравно, за новосадске баштоване од великог значаја, јер ће тако моћи да надокнаде губитак који им је проузроковао мајски мраз. За иностранство, а нарочито за Немачку и Аустрију извози се последњих дана највише патлиџан, а у мањим количинама и боранија. Ових дана довезене су на пијацу прве лубенице и диње. Квалитет диња није добар, јер су попуцане, те се не могу извозити.

Данашње цене поврћу и воћу биле су ове:

Поврће: кромпир 1.30—1.50 динара килограм, грашак 2.50—4; боранија 2—3.50; модри патлиџан 1—1.50 комад; обични патлиџан 2—2.50; тик вице 2.50—4; бундеве риберке 1.50—3 динара комад; кељ 0.50—1.50; краставци 0.20—0.50; купус 0.80—1.25; паприка зелена 4—5 динара стотина; паприка бабура 15 динара стотина; цвекла 0.50—0.75; свежањ шаргарепа 0.50—0.80; келераба 0.70 до 0.75.

Воће: брескве 5—8 динара килограм; кајсије 6—10; ринглови 5—6; шљиве 2—5; јабуке 1.50—5; крушке 2—6; грожђе 10; лубенице 6—8 дин. комад; диње 3—4 дин.

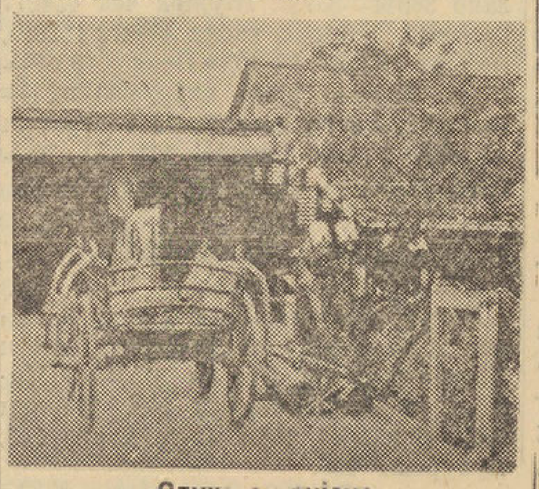

Слика са пијаца

МАЛА ПОЛИЦИСКА КРОНИКА

Живо свинче бацио у казан са кључалом водом па је кажњен полициским укором

У Темеринској улици број 61 Милан Дабић, месарски радник стар 16 година, ухватио је једно живо свинче и бацио га у казан кључале воде. У том моменту пролазио је један полициски стражар, који је пријавио Дабића због мучења животиње. Дабић је у полицији кажњен полициским укором и са 20 динара трошкова за таксу.

Изјава г. др. Лазе Поповића

Г. Сава Ф. Оберкнежевић, бивши општински бележник, изнео је у напису: „Што је тврдио да гђица Јекић, бивша чиновница Сремског начелства, одржава везе са бившим начелником г.д р. Лазом Поповићем, градски чиновник г. Сава Оберкнежевић је изведен на оптуженичку клупу“, који је објављен у цењеном листу „Дан“, од 2 јула о. г. на стр. 7, низ неистина, увреда и клевета против мене са тенденцијом, да нахуди моме угледу и да угрози мојој егзистенцији. Како сам Саву Ф. Обркнежевића тужио и он по мојој тужби код Сремског суда у Новом Саду осуђен али услед његова призива се ова ствар налази код новосадског Окружног суда под суђењем, то ћу с обзиром, да је ова ствар под суђењем, сачекати праведну пресуду Суда, те ћу по томе предузети даље кораке против Саве Оберкнежевића, да бих законским путем и мерама заштитио своју част од његових тенденциозних нападаја, јер не желим, да путем штампе расправљам ствари, које частан човек оставља објективној пресуди позваног Суда.

Нови Сад, 17 јула 1935 год.

С поштовањем

Др. Лазар Поповић

—о—

Тровање девојчице од 16 година због несрећне љубави

У своме стану, у Уставској улици број 4, покушала је прошле ноћи да изврши самоубиство тровањем испивши извесну количину раствора камене соде Олга Ђаковић, девојка, стара 16 година, ћерка распопа г. Симеона Ђаковића, који држи кафану у Уставској улици број 4. Млада девојка покушала је самоубиство због несрећне љубави. Она од пре извесног времена живи у конкубинату са једним младићем, са којим се јуче посвађала и ради тога је покушала да одузме себи живот. Око 11 часова синоћ она се тровала содом и њу је приметио њен отац који је одмах једним колима пренео у болницу где јој је указана хитна лекарска помоћ. Њене су повреде теже природе али се лекари надају да ће остати у животу. Тек данас у подне полиција је обавештена о овом тровању и одмах је упутила свога чиновника који је саслушао несрећну девојку.

Сладолед, боза, лимонада код МОЈСОВИЋА

Главни уредник: ЛАЗАР АТАНАЦКОВИЋ, Јована Ђорђевића 8. — Власник: ДАКА ПОПОВИЋ, Булевар Краљице Марије 3.
Штампа „Уранија“, штампарски завод, Стеве Стевановића 5.