ПРИМЕРАК 1 ДИНАР

ПОШТАРИНА ПЛАЋЕНА

РАД

НОВИ САД, уторак, 1 октобра 1935

ГОДИНА I — БРОЈ 107
Излази свакодневно сем понедеоника

Уредништво и администрација: Булевар Краљице Марије бр. 9. Телефон 21-05, 21-06. — Чековни рачун код Поштанске штедионице у Београду број 58-460. — Поштански фах број 178.

МЕСЕЧНА ПРЕТПЛАТА: 20 дин. за земљу, 50 за иностранство

Рад наше најстарије културне установе

Годишња скупштина Матице српске

За новог претседника Матице изабран је г. Васа Стајић

Нови Сад, 30 септембра

Одавно већ скупштина Матице српске није имала такав монотон изглед какав је имала данас. Без жучне и оштре дискусије, која је ранијих година доводила и до бурних сцена, чак и врло незгодних за ову нашу најстарију културну установу, овогодишња скупштина Матице српске протекла је скоро без икакве озбиљније дискусије за непуна два часа. Једанаест тачака дневнога реда исцрпљено је за то кратко време, које је најкраће за последњих неколико година у трајању Матичиних скупштина.

Слабо интересовање чланова

И ове године скупштина Матице српске протекла је у знаку слабог интересовања многобројних чланова за рад ове столетне културне установе, која је у прошлости Војводине одиграла тако значајну улогу. Управа Матице, изгледа предвиђала је то слабо интересовање чланова, када је велику дворану хотела Слободе, у којој су се последњих година одржавале редовно све скупштине, заменила са доста скученом двораном Соколане, која, такође, нија била пуна. Једва око 150 чланова било је присутно у дворани зграде задужбине Марије Трандафил, када је скупштина отворена. На галеријама примећено је присуство студентске омладине, која је монотони ток скупштине пратила са живљим интересовањем од присутних Матичиних чланова.

Овогодишњој скупштини Матице нису присуствовали многи њени стари чланови, угледни војвођански јавни радници, који су на ранијим скупштинама узимали видног учешћа. Из Београда је дошла једна мала депутација од петорице чланова, која је на скупштини претстављала војвођанске интелектуалце и чланове Матице који живе у Београду. Српску књижевну задругу заступали су г. Павле Поповић и г. Марко Цар, Словачку матицу г. Јан Чајаг, Руску матицу г. Димитрије Скринченко, Културбунд г. Матија Иља. Од старих Матичиних чланова примећени су гг. Јован Грчић, Стеван Милованов, Димитрије Љотић, Валеријан Прибићевић и Душан Ковачевић. Из Петровграда је ове године дошло само неколико чланова које је предводио г. др. Жарко Јакшић.

Скупштини су, исто тако, присуствовали и званични претставници, изасланици г. Министра просвете, г. Бана Дунавске бановине (кога је претстављао инспектор г. Милан Дејановић) и свих новосадских средњих школа.

Отварање скупштине

У 9 и по часова скупштину је отворио претседник Матице српске г. Радивој Врховац. Пошто је поздравио присутне званичне претставнике и делегате културних установа и друштава, г. Врховац је предложио да се са скупштине упуте телеграфски поздрави Њ. В. Краљу Петру Другом и Њ. В. Кнезу Намеснику Павлу. Ови телеграми су потом, уз топле овације Њ. В. Краљу и Њ. В. Кнезу Намеснику прочитани.

Поздрављајући, затим, присутне г. Врховац је, између осталог, рекао:

— Поздрављајући и све вас, чланове Матице Српске, који сте се окупили у тако лепом броју и на једној лепој дужности, треба да кажем неколико речи, пре свега о извештајима који су вам поднесени ове године доста рано. Из тих извештаја могли сте опазити да је и у овој пословној години рад Матице Српске текао нормално, дакако у одређеном обиму према материјалним сретствима. Сем нормалнога рада књижевно-просветног, могли сте опазити да Матица Српска све више добија, морално и материјално.

Морално је свакако добила оснивањем Студентске Матице у Новом Саду као своје секције. Организовање наше академске омладине за сврхе националног рада, ако захвати цело подручје ове наше северне Краљевине, може да буде далекосежног значаја за нашу националну ствар. Још пре тридесет година, говорио сам карлсвачкој гимназиској омладини и препоручивао зрелијима, да се у доколици баве посматрањем и проучавањем народног живота и да сабирају податке, свако у свом крају. Ко хоће да ради на моралном, здравственом и економском подизању народа, а то би била дужност сваког нашег интелигента који живи и ради у народу, мора народ добро познавати; мора знати шта треба чупати, а шта домно неговати у животу народном. Непрегледно је поље посматрања и проучавања народног живота, и ако наша образована омладина скрене пажњу на то поље и изоштри свој поглед на живот народни имаће и једну племениту забаву и добру школу за свој будући позив у народу.

Морална је и материјална добит Матице Српске што је недавно стекла три добротвора од којих двојица за живота чине задужбину: г. Стеван Уторник, претседник Сирочадског стола у миру, из Сомбора и г. Петар Кекић-Мијин, трговац и економ из Ст. Бечеја. Нека им је срдачна хвала на љубави за Матицу и народно добро. Трећи је добротвор сада већ пок. Божана уд. Паје Латинчића из Новога Сада. Покојници нека је слава.

Морална је и материјална добит за Матицу Српску што јој се ове године знатно повећао број чланова (220)

На крају свога говора г. Врховац је рекао:

— Толико сам сматрао за потребно да напоменем овом приликом поздрављајући вас и уједно захваљујући вам срдачно на поверењу које сте ми поклањали за прошлих 15 година. Ја сам уверен да ће и за Матицу српску настати бољи дани и да ће она, лишена ситне борбе и свих незгода које је раније имала, одлучно поћи путем напретка, служећи у првом реду духовним потребама народним, према сретствима која јој стоје на расположењу.

Један сукоб између г. Врховца и г. Љотића

Пошто је г. Врховац, топло поздрављен, завршио своју поздравну реч, осврнуо се на један сукоб, који је на прошлој скупштини имао са г. Димитријем Љотићем, после кога га је овај тужио због клевете суду.

— Због једне контраверзе, до које је дошло на прошлој скупштини, рекао је г. Врховац, г. Љотић ме је тужио због клевете, али је на суду дошло до поравнања.

Г. Димитрије Љотић, који је седео на крају првог реда са десне стране, устао је и на ове речи претседавајућег реагирао оштрим тоном:

— То није истина!... Ви сте повукли своју тужбу и само због тога нисте осуђени.

У дворани настаје мала пометња. Пријатељи г. Врховца енергично протестују и траже да се г. Љотићу одузме реч. Они истовремено поздрављају г. Врховца бурним аплаузом изражујући му, на тај начин, своје поверење. Кроз општу ларму једва се чују речи г. Врховца:

— Ја сам увек био за истину. Изјављујем да писам имаи намеру никога да вређам, а камо ли да клеветам.

Најзад, пошто је г. Љотић сео, бура се стишала.

Претседничко место заузео је тада потпретседник Матице Српске г. др. Александар Моч, који је рекао да су на дневном реду извештај о раду у пословној 1934-35 години управних и књижевних органа Матице Српске, за јединчких седница Управног и Књижевног одбора Матице Српске са рачуном изравнања и са стањем свих фондова за 1934 годину.

Пошто су сви извештаји штампани у Гласу Матице Српске и разаслати заједно са позивом за скупштину благовремено члановима, то они нису ни читани, већ је одмах почето са дискусијом.

Предлози г. Димитрија Љотића

Као и ранијих година први је узео реч г. Димитрије Љотић, који је рад Матичине управе подвргао оштрој критици.

— Четрдесет и једну годину, рекао је г. Љотић, ја сам члан Матице Српске. На своју највећу несрећу дошао сам за њеног чиновника. Својим радом и заузимањем повисио сам њену имовину за око милион и по динара, али, на жалост, морам да кажем да пут којим сада Матица Српска иде није добар.

Г. Љотић, затим, истиче да је Матичина скупштина из 1929 године на основу једног прогласа који је тадашња управа поднела њој дала овлашћење за даљи рад. Г. Љотић чита извесне пасусе из тога прогласа у коме се говори о раду у народу, а коме се, према г. Љотићу, ни данас није приступило.

Г. Љотић је, затим, ставио скупштини три конкретна предлога: предлог о оснивању међуматичног савеза у коме би поред Матице Српске биле и Матица хрватска, Словеначка Матица и Матица словачка; затим, предлог да се изабере један анкетни одбор, који ће испитати рад управе, пошто у њему има неправилности; најзад, предлог да се изради један правилник, који ће стриктно одредити дужности и права претседника, пошто у смислу Устава књижевни савет треба да даје директиве за рад Књижевном одбору, а то у пракси није тако, само због неодређених дужности претседника.

Говорећи о своме предлогу да се изабере анкетни одбор, који би спровео истрагу у вези са радом управе, г. Љотић је рекао:

— Мени је познато да је један господин добио и 300 динара на име дангубе. Матица српска не познаје дангубе.

Оштри протести

Ова примедба г. Љотића, као, уосталом, и остали његови предлози, изазвала је протесте неколицине чланова. Не обзирући се на њих, г. Љотић је, држећи у руци последњи примерак Гласа Матице српске, приступивши столу претседништва рекао:

— Господо, у овом листу написана је једна страшна и незгодна ствар. Глас Матице српске пише да смо ми Срби пре рата овде, у овим крајевима, били у декаденцији. Ја, господо, тврдим да то није тако. А жалосно је да тако може да пише један орган ове наше старе и заслужне културне и просветне установе.

У дворани се са свих страна чују оштро протести, који постају све жучнији. У једном тренутку г. Љотић је рекао:

— Матица је тако постала вођа наших народних непријатеља... Вођа ревизионизма... пошто даје нашим непријатељима једно опасно оружје у руке...

Ова изјава г. Љотића дочекана је са буром негодовања.

Увиђајући нерасположење присутних г. Љотић је тада одустао од своје даље речи, тражећи да се његови предлози изнесу на гласање.

Претседавајући г. др. Моч изјавио је тада да ће се о предлозима г. Љотића расправљати и донети одлука на идућој Матичиној скупштини, пошто их он, у смислу правилника, није благовремено и писмено поднео. Ова изјава г. др. Моча дочекана је са смехом, док г. Љотић оштро протестује.

Повратак г. Стојадиновића у Београд

Београд, 30 септембра. — *По доласку у Београд, после поздрава са г. г. Министрима и претставницима појединих Министарстава, који су га дочекали на станици, Претседник Министарског савета и Министар иностраних послова г. др. Милан Стојадиновић примио је у салонским колима новинаре и дао им о својим утисцима са пута ову изјаву:*

„Моји су утисци:

1) Забринутост код народа због исхране;

2) Потпуно поверење у Краљевску владу, да ће и ово питање благовремено и повољно решити:

3) Љубав према слободи и народној слози;

4) Неограничена оданост Краљу и Отаџбини.

Такво сам расположење нашао код народа у крајевима кроз које сам прошао.

Према томе можете извести закључак да сам са резултатима овога пута потпуно задовољан.

О топлим и срдачним дочецима који су нам били свуда дуж целог пута приређени, није потребно ништа да вам кажем, јер вам је то већ познато".

После ове изјаве г. Претседник се срдачно поздравио са новинарима.

Критика професора г. Сакулца

Други говорник био је професор г. Миливој Сакулац.

У својој опширној и документованој критици извештаја управе г. Сакулац се остврнуо прво на рад Књижевног савета, који се у прошлој години састао само једанпут иако је сазиван у два маха. Г. Сакулац је мишљења да Књижевни савет не може да даје директиве Књижевном одбору, иако би то требао да чини у смислу постојећег Устава.

— Има нечег што није у реду, рекао је г. Сакулац. То би, вероватно, могло да се исправи ревизијом Устава.

Говорник је затим опширно критиковао начин уређења Летописа и Гласа Матице српске. У погледу уређења Летописа, остављајући на страну чињеницу да је у току последњих десет месеци изишло свега пет свезака, које су по обиму далеко мање од оних од пре неколико година иако су се тада појављивале редовно сваког месеца, он је подвукао, нарочито, малу пажњу која се у Летопису поклања културним акцијама, књижевности и уопште културном раду словенских народа. Од 712 страница свих пет последњих свезака Летописа једва десет и по страница је посвећено словенском прегледу.

Уређење „Летописа" не задовољава

У наставку своје критике г. Сакулац је рекао да начин уређења Летописа уопште не може да задовољи. Летопис би требао да буде један репрезентативни часопис са много садржајнијим нивоом од оног, који данас има. Научних прилога он, донекле, има али књижевних врло мало. А они су скоро редовно слаби. Међу сарадницима Летописа има једва два до три приповедача од имена и три до четири песника. Сви остали сарадници су испод просечне вредности, а многи чак, и почетници. Г. Сакулац констатује да најсветлија и најлепша књижевна имена из ових крајева не могу да се нађу у низу данашњих сарадника Летописа. Разлози што је то тако су, углавном, познати. Они су личне природе.

Г. Сакулац затим подвлачи чињеницу да је Летопис после рата уређивало осам уредника, поред неколико уређивачких одбора. Ту није било никаквог континуитета у раду, па природно ни нарочитог успеха.

О библиотеци и музеју

У свом даљем говору г. Сакулац је критиковао слаб успех Матичиних питомаца основне и грађанске школе, затим уређења библиотеке и музеја. У погледу библиотеке г. Сакулац је рекао да би се са близу 34.000 свезака, колико ова има, бројно могло задовољити, али да је уређење библиотеке са новим књигама врло лоше. Исто тако и просторије библиотеке нису уређене на савременој основи. Сваки озбиљнији рад у њима је потпуно немогућ.

Говорећи о изложбама, које је Матица током прошле године приредила г. Сакулац је рекао да би било добро да је у Новом Саду организовала и један „дан књиге".

Г. др. Милутиновић одговара

На примедбе г. Љотића и г. Сакулца одговорио је секретар Матице Српске г. др. Никола Милутиновић. Он је рекао да Матица напредује, да се број њених чланова повећава, да се Глас Матице српске штампа у 2200 примерака и да Матица живи, ради и напредује.

— Матица напредује, рекао је г. др. Милутиновић, иако нема скоро никакве јавне помоћи. Она ради на друштвеном и народном просвећивању, иако не ужива никакву помоћ ни од државе ни од бановине.

Г. др. Милутиновић одговорио је потом укратко на примедбе г. Сакулца у погледу уређивања Летописа.

Г. Душан Ковачевић, који је потом добио реч, предложио је да се сви извештаји управе приме и да се управи да разрешница за њен досадашњи рад. Исто тако и да се прими буџет Матице српске за 1936 годину.

Потом је поново устао г. Сакулац који је рекао да би добро било да се воде тачне статистике тиража матичних издања и да се оне уносе у извештаје.

— Пре седам до осам гидина, рекао је г. Сакулац, тврдило се да Летопис иде у 4 до 5 хиљада примерака, а тада се свега растурао у 2500. Колико се сада штампа, то не знам.

Г. Радивој Ковачевић добацује:

— Штампа се у 1600 примерака.

Претседавајући г. др. Моч упитао је тада скупштину да ли прихваћа предлог г. Душана Ковачевића и да ли прима извештаје. Сви извештаји су једногласно примљени, па је управи дата разрешница. Исто тако примљени су и извештаји о стању фондова, чији је укупан износ око 10 и по милиона динара. Примљен је такође и предлог буџета расхода и прихода Матице за идућу годину, који износи укупно 258.900 динара. Приходи буџета фондова предвиђени су са 690.000 а расходи са 597.500 динара.

Потом се прешло на избор претседника Матице Српске, за који је међу члановима постојало нарочито интересовање.

За новог претседника је изабран г. Васа Стајић

Претседавајући г. др. Моч предложио је да се скупштина претвори у конференцију. Изабран је потом један кандидациони одбор у који су ушли гг. др. Стојан Дедић, адвокат из Београда, др. Владимир Гавриловић, адвокат из Новог Сада гђа Вида Увалић-Француз, Петар Кекић, трговац из Старог Бечеја, др. Увалић, лекар, Ђока Петровић школски надзорник у пензији, др. Жарко Јакшић, адвокат из Петровграда и Гаја Грачанин, директор Путника из Новог Сада.

После краћег саветовања саопштена је листа управе коју је предложио кандидациони одбор. У име кандидационог одбора г. др. Жарко Јакшић предложио је да се за почасног доживотног претседника Матице српске изабере њен досадашњи претседник г. Радивој Врховац, који је на томе положају провео пуних 15 година. Међутим, пошто је у смислу садашњег Устава Матице то немогуће, то ће се на идућој скупштини Матичиној извршити ревизија Устава те ће тако бити омогућен избор г. Врховца за почасног претседника.

Износећи предлог кандидационог одбора г. др. Јакшић је рекао да се приликом избора личности Матичиног претседника имало у виду да то треба да буде један од најистакнутијих Војвођана, заслужних културних радника. Избор је пао на г. Васу Стајића, директора гимназије у пензији из Сремских Карловаца, књижевника и заслужног јавног радника.

Скупштина је бурним аплаузом поздравила избор г. Стајића за претседника Матице, као и г. Врховца за почасног претседника.

За потпретседника је изабран поново г. др. Александар Моч. За чланове управног одбора изабрани су гг.: Глиша Марковић, професор у пензији, др. Жарко Јакшић, адвокат, др. Радивој Каленић, лекар, др. Александар Магарашевић, адвокат, Ђока Павловић, инжињер, Александар Замуровић, професор, Ђурица Лишић, трговац, др. Богдан Паунковић. У Књижевни одбор су изабрани гг.: Вељко Петровић, књижевник, др. Лаза Секулић, професор, Јован Грчић, професор у пензији, Милета Јакшић, књижевник и Фрања Малин, професор и управник Музеја Матице српске.

Пошто је прочитан списак нових чланова, који су примљени, скупштина је закључена.

Скупштина неће бити распуштена

Београд, 30 септембра. — **У политичким круговима живо се коментаришу јучерашњи говори. Нарочито се коментаришу говори г. Грола у Суботици и претставника Удружене опозиције на збору у Руми. Подвлачи се да између српског и хрватског дела Удружене опозиције постоји сагласност гледишта**

У вези с тим, у политичким круговма се напомиње да овакво гледиште имају и други политички фактори, те да се с правом може говорити о постепеном психолошком припремању ситуације за његово решавање. Народна скупштина састати на време и да ће расправљати и, вероватно донети буџет. Министар г. др. Мишкулин је изјавио да не види разлог због кога би се Скупштина имала да састане пре редовног времена, а исто тако и разлоге због којих би она морала бити распуштена и расписани нови избори. (Дан).

Нови касациони и апелациони судија у Новом Саду

Београд, 30 септембра. — **Указом Краљевских Намесника, у име Њ. В. Краља, постављен је за судију Касационог суда, одељења Б у Новом Саду, г. др. МИХАЈЛО ТЕОДОРОВИЋ, судија Апелационог суда у Новом Саду, а за судију Апелационог суда у Новом Саду постављен је г. БРАНИСЛАВ МАРИЋ, судија Окружног суда у Новом Саду.**

*

Г. др. М. Теодоровић је рођен у Ковину. Пре рата је био адвокат у Будимпешти. После рата се посветио судском позиву. Био је прво судија Окружнога суда у Великој Кикинди, затим претседник Окружног суда у Великој Кикинди, па претседник Окружног суда у Панчеву; пре неколико година именован је за судију Апелационог суда у Новом Саду, где је био претседник кривичнога већа, а неко време и претседник другог грађанског ревизионог већа. У стручним круговима ужива репутацију одличног правника.

Г. Бранислав Марић је почео судиску каријеру у Окружном суду у Новом Саду, и у том суду је био судија 12 година. Рођен је у Сремској Каменици. Важи за веома савесног, вредног правника и одличног судију.

Буњевци и Шокци

Осврћући се на брошуру „Банат, Бачка и Барања“ коју је зимус објавио сенатор г. Дака Поповић, „Обзоров“ приказивач једино замера аутору, што је против објективне истине тврдио, да су војвођански Буњевци и Шокци по свему најближи Србима. Насупрот тој тврдњи „Обзоров“ књижевно-политички фељтонист пише „да Буњевци и Шокци имају са Хрватима не само исти језик, исто порекло, исте обичаје, него и исту веру, исти дух и исту свест“. Када је сенатор г. Поповић рекао „по свему“, подразумевао је ту сем језика и порекло и обичаје и дух и свест и јасно је рекао, да их само вера разликује. Али је поента „Обзоровог“ фељтонасте на вери, како би својој тези пружио убедљивију подлогу. Но „Обзоров“ фељтонист је само привидно у праву. Ко познаје прилике на терену тај зна да подунавски Буњевци и Шокци говоре истим језиком и нагласком као и подунавски Срби са којима они живе већ стотинама година заједно. Они се једнако одевају, једнаке куће граде, једнако се хране, једнаке песме певају и на исти начин славе извесне заједничке прастаре словенске обичаје. Као што је природно, да је Србин из Лике по свему ближи Хрвату из Лике, него што је то Србин из Подунавља, тако је то и овде случај, ако искључимо сву, која никоме не стоји исписана на челу. Уосталом, ова напомена у књизи г. Поповића је сасвим узгредна, па можда и сувишна, јер се ту ради о људима, који су столећима живели заједно и бранили се заједно, те су толико срасли, да их заиста само вера дели. Али су се они одувек осећали као браћа и поштовали су веру увек, када их верска политика није упућивала друкчије. Зато је за осуду, ако се ворска нетрпељивост потпирује ма с које стране, јер би то слабило само наш положај у овим крајевима. Циљ излагања сенатора г. Поповића је сасвим други. Сва многобројна словенска племена у Војводини имају да оставе верско питање по страни, те да се што тешње везују културно и економски. Немци и Мађари у овим крајевима такође нису једне вере, па им то, ипак, не смета да се културно, привредно и друштвено везују и да се снажно дижу и унапређују. Ако ћемо се још увек цепати по вери, онда нам нема спаса; онда смо папазјанија а не и нација Веома би потребно и корисно било за нашу општу националну ствар, када би се у свим крајевима почело једном реалније и паметније гледати на сличне наше проблеме и када би се једном оставили питања, ко којој вери припада. Оставимо наше Буњевце и Шокце онима што су од вајкада били. Они воле своје име, јер да га нису волели не би га кроз векове чували. У њима је данас жива југословенска држављанска свест Ко познаје дух којим они дишу, тај зна да су Буњевци и Шокци данас бољи Југословени од многих Хрвата, Срба и Словенаца. Из књиге сенатора г. Поповића се види, да је Буњеваца и Шокаца било некада много више у Подунављу и да су се они баш због исте вере са Мађарима и Немцима многи претопили. Буњевци и Шокци имају у овим крајевима да изврше крупну југословенску историску улогу, баш зато што су католици, јер природна асимилација католичких мањина може се најуспешније обавити путем њих и кроз њих. Али их зато треба културно дизати и снажити, а не вером збуњивати. Они треба да врате југословенском народу бар један део онога, што су кроз векове изгубили према другим народима баш зато, што су били католици. Оно што је преостало, сачувало се за Југословенство баш захваљујући тој околности, што су са овдашњим Србима заједно живели и заједно патили. Буњевци и Шокци су са Србима били вековима „раци“ и стварали су одавна један део наше опште историје и културе у овим крајевима. Зато их овдашњи Срби, не од данас, него од вајкада осећају својом најближом браћом. Они се данас више но икада осећају једнима, Југословенима.

—o—

Збор г. Недељка Дивца у Петровграду

Петровград, 30 септембра. — Вођа бивше социјалдемократске странке, г. Недељко Дивац, професор из Београда, одржао је јуче пре подне јаван збор у просторијама хотела „Српска круна“ у Петровграду. Било је присутно око 300 људи, разног друштвеног положаја. Пошто је збор отворио г. Шандор Максимчец, узео је реч г. Недељко Дивац, који је у самом почетку нагласио да овај збор нема агитациони циљ, већ жели присутне да упозна са политичким, привредним и социјалним приликама у земљи. Расправљајући питање да ли народ треба да буде активан или пасиван у политичком животу, г. Дивац изнео је разна схватања, како она по којима народ треба лишити сваке активне политике, тако и она по којима свака власт у земљи треба да произлази из активног учешћа целокупног народа. На прво гледиште стао је г. Узуновић, који је сматрао да су политичке партије за Југославију луксуз, те их као штетне по народ треба уништити. Г. Дивац не слаже се са овим гледиштем. Али исто тако није добро ни принудно учествовање народа у политици, када власт образује партије. Ово је стање горе него чисти апсолутизам. Народу је потребно дати најширу могућност активног учествовања у вођењу државне и друштвене политике. По мишљењу г. Дивца, наша земља и данас се налази у стању пасивног политичког живота. Данашњи наш парламенат не претставља прави израз расположења народа. Дају се наде да ће се створити могућност нормалном политичком животу, али, како ће се то извести, нејасно је.

Г. Дивац је затим говорио о данашњим политичким странкама и струјама. Не верује да ће Југословенска народна странка створити пут срећивању политичких прилика. Ј. р. з. претставља, истина, једину озбиљну политичку творевину, али сумња да ће у томе успети. Удружена опозиција је творевина која је постала у потребном тренутку само ради успеха на изборима, а није трајна творевина. Као социјалиста, наглашава, мора да са извесном сумњом гледа на делове ове опозиције, иако се за време избора као социјалиста радовао да ова опозиција постигне што већи успех, пошто она у оскудици, треба да претставља демократију. Политичко стање код нашег народа није добро. Народ је политички растројен. Имамо опозицију, али немамо добро уређене политичке партије са изграђеним гледиштима. Поставља се Хрватско питање. Ово је питање тешко и за ону земљу у којој би политички живот био много срећенији него код нас. Ово питање није ни јасно ни одређено. Владини кругови допуштају да питање постоји, али не говоре о решавању питања, дотле се опозиција овим питањем живо забавља: тврди да ће га решити, али не каже како. „Ја сумњам у ово решавање, каже г. Дивац. — Ми смо присталице јединства српско-хрватско-словеначког, јер наши принципи иду уопште на недељивост народа. Присталице смо политике која базира на радничкој класи и малим поседницима, а ове не можемо делити. Ово питање је историско, а сада се пооштрило баш зато што народ активно не учествује у политичком животу. Моје је уверење да се ово питање не би паметало, кад би наш народ данас имао слободан политички живот. Нисмо за слободу која значи неред и анархију, већ за слободу политичког живота“.

Говорећи о питању аутономије појединих области, а специјално о наметнутом питању аутономије Војводине, г. Дивац каже да је Војводина област која никада политички није постајала, само на папиру кратко време. Ово је народни појам, као што су појмови: Банат, Бачка и Барања. Расматрајући са социјалистичког становишта аутономију Војводине, г. Дивац не може се сложити с овим питањем, налазећи у томе или велику заблуду или политичку тактику. Радничке прилике у Војводини зависне су од прилика у целој земљи. Социјалисти могу поправити делимично стање радништва само обзиром на целу земљу. Од аутономије Војводине не би имали користи ни радници ни ситни поседници, али би ојачавали капиталисти. Војводина је богатија крај од Далмације, Црне Горе и Херцеговине, а са социјалистичког становишта богатији крај треба да помаже сиромашнији. „Ми социјалисти и грађански демократи данас нећемо заузети став који значи потпуно одвајање од свих осталих опозиционих група — каже г. Дивац. — Ићи ћемо упоредо да се код нас оствари потпуно слободан политички живот. Зато социјалисти морају радије да буду са удруженом опозицијом, иако не у формалној заједници“. На крају г. Дивац је позвао раднике да се организују у организације.

Збор је закључен у најбољем реду и тишини нешто после 11 часова.

(Дан)

—o—

Организовање Ј. Р. З. у Вршцу

Вршац, 30 септембра. — Синоћ је у кафани „Рајачић“ одржана друга конференција ради даљег организовања Ј. Р. З. Конференцију је сазвао г. др. Југа, и истој је присуствовало око 30 лица. Г. др Југа је присутнима изнео програм странке и потребу организовања. (Дан).

Прво предавање Студентске Матице

У згради Матице Српске, уочи ње не скупштине, одржао је синоћ предавање г. др. Никола Милутиновић, секретар Матице Српске, у оквиру читавог низа предавања које треба да организује студентска Матица. Тема првог предавања била је: О национализму војвођанске омладине. Предавач се у свом предавању дотакао националног рада Уједињене омладине српске 19 века и подвукао је да тај национализам није био романтичан, као што се то увек жели истаћи, него реалан, рационалан и позитиван. Циљ његов је био национално, просветно, економско и здравствено подизање српског живља у Војводини. Кроз редове националне омладине, прошла су најмлађа и најславнија имена војвођанска, чији је циљ био крунисан стварањем велике слободне Југославије.

Данашња војвођанска омладина сматра да ће најбоље доказати свој национализам ако настави дело својих славних претходника, ако и даље буде радила на снажењу нашег живља у Војводини, јер је од ослобођења до данас Војводина била занемарена непознавањем и несхватањем од стране меродавних. Војвођанско питање се састоји у просветном, економском и здравственом подизању српског, југословенског и словенског живља у овим крајевима. Данашња војвођанска омладина окупља се око Матице Српске, оснива своје студентске секције и жели да помогне Матицу српску, која жели да културним, економским и здравственим подизањем Војводине сачува ову за Југославију. Овим и таквим својим радом, војвођанска академска омладина дала је видно доказа, да је она родољубива и национална.

Крај предавања г. др. Н. Милутиновића поздрављен је од многобројне публике, која је посетила ово прво предавање Студентске Матице.

Вучење I класе XXXI кола 9 и 10 октобра

Нов план! **Повољније могућности за извлачење већих згодитака**

НАЈВАЖНИЈЕ ПРОМЕНЕ:

До сада:		Сада:
7	премија	9
1,000.000	„	2,000.000
Највећи добитак у најсрећнијем случају:		
2,200.000		3,7000.000
2	Згодитака по 200.000	5
7	„ „ 100,000	12
7	„ „ 50.000	17
9	„ „ 40.000	18

Осим тога остају многобројни већи згодици по старом плану

Укупно 9 премија и 45.000 згодитака.

Цене срећака нису промењене. — Купите или поручите срећке за I класу код **главног овлашћеног продавца**

Лајоша Лустига, Нови Сад, Кр. Александра 13

НАША РУБРИКА

Калкулација чика-Тоше Зарића

Тошу Зарића, послужитеља Градског поглаварства, Бог је обдарио са деветоро деце. Најстаријем је 19 година, а најмлађем 2. Деца ништа не зарађују и то из разлога што су још шегрти и немају права на плату.

Чика Тоша, према томе, мора сам да издржава своју породицу. Досада је укиво 1900 динара месечне плате, а по новој уредби скинуће му принадлежности са 300 динара месечно. Значи да ће му остати свега 1600 динара. Чика Тоша већ неколико дана разбија главу како да уравнотежи свој буџет. Узео је оловку и и започео да калкулише: за кирију плаћа месечно 500 динара, остаје му, дакле, свега 1.100 динара. Пошто има 11 чланова породице, значи, да му по глави остаје свега месечно 100 динара, или 3.30 динара дневно. За хлеб треба месечно најмање 450 динара, преостаје им, дакле, 650 динара за живот. Како да од тог новца нахрани 11 гладних уста, како да обуче 11 чланова своје породице, како да обује 22 ноге?....

Чика Тоша ће о томе моћи још дуго да размишља.

Немачка је већа од немачког Рајха

„Минхенер Нојесте Нахрихтен" од 24 о. м. извештава о „Дану немачког народа" у Хамбургу. Ту је савезни вођа немачког савеза Немаца у иностранству др. Ханс Штајнахер говорио о солидарности Немаца на целој кугли земаљској. Поред вертикалне солидарности немачког народа у унутрашњости Рајха треба радити на хоризонталној солидарности свих Немаца на целом свету. Немачка је већа него немачки Рајх.

Акција гостионичара Дунавске бановине за оснивање задружне пиваре

Сомбор, 28 септембра. — Као што смо већ јавили гостионичари Дунавске бановине одлучили су да оснују своју задружну пивару, како би што успешније конкурисали постојећим пиварама, које су се картелисале, као и да би снижењем цене повећали потрошњу пива. У том циљу одржан је у јулу збор гостионичара у Апатину, на којем је одлучено, да се откупи апатинско-кулска пивара за пет милиона динара, као и да се изда 10.000 удела по 600 динара. Према споразуму са пиваром 2,500.000 динара имали су гостионичари уплатити до 1 септембра, али је рок после продужен до 1 октобра о. г. Како није уписан довољан број акција, умољени су власници пиваре, да продуже рок до 1 новембра, када ће им се исплатити половина куповне цене, док ће се остатак отплатити за шест месеци.

Ових дана је одржана конференција гостионичара, па је одлучено да се што енергичније поради на упису удела. При упису се има уплатити уместо 300 само 150 динара, док ће се остатак уплаћивати касније, кад већ задружна пивара проради и то по сваком примљеном хектолитру пива по 100 динара.

ЖИВОТ НАШИХ ЉУДИ И КРАЈЕВА

Освећење спомен-цркве Краља Петра Ослободиоца на колонији Александровом Гају

Свечаности су присуствовали изасланик Њ. В. Краља и министар г. Светозар Станковић.

Вршац, 30 септембра. — Јуче је на веома свечан начин освећена спомен-црква Краља Петра Великог Ослободиоца на колонији Александровом Гају. Спомен-цркву осветио је лично епископ банатски г. др. Георгије Летић у присуству изасланика Њ. В. Краља пуковника г. Радосава Вуксановића, министра пољопривреде г. Светозара Станковића, изасланика министра Војске и морнарице потпуковника г. Славка Петрухара, претседника вршачке општине инж. г. Ј. Јовановића и других угледних личности. Госте су дочекали претседник општине г. Петар Максимовић, протонамесник г. Блажо Јовановић, општински бележник г. Милета Брашован са члановима црквене општине и грађевинског одбора. Угледни гости дочекивани су пуцањем прангија. — Читава колонија била је искићена државним заставама и зеленилом.

По доласку гостију епископ г. др. Летић почео је са свештенством освећење. Најпре је осветио црквена звона којима су кумовали гг. Петар Узелац из Марковаца и Д. Рудњанин из Хајдучице. После је освећен сам храм што је потрајало све до 11 часова. После освећења гости су разгледали колонију. Министар г. Станковић нарочито се интересовао за живот колониста и дуже времена остао је са њима у разговору.

У 1 час после подне приређен је велики банкет на коме су говорили министар г. Станковић, протонамесник г. Блажо Јовановић, учитељ г. Владимир Вукмировић, г. Јован Максимовић, бележник из Марполане, протојереј г. Светислав Стојаковић, сремски начелник г. Милорад Мићић, изасланик Бана Дунавске бановине и други.

Осим приложника чија је имена „Дан" објавио, ових дана подарио је за израду икопостаса Њ. В. Кнез-Намесник Павле суму од 10.000 динара. Г. Петар Узелац поклонио је цркви један полијелеј у вредности од три хиљаде динара.

Приликом овог освећења епископ г. др. Георгије произвео је у чин протонамесника свештеника г. Блажу Јовановића из Велике Маргите, за заслуге око подизања овога лепог храма. (Дан.)

Бан Дунавске бановине г. Светислав Пауновић, на предлог епископа бачког г. др. Иринеја, поставио је за православног вероучитеља народне школе у Куцури, среза кулског, г. Јована Виеловског, привременог куцурског свештеника.

Честе крађе кукуруза приликом бербе дешавају се у Куцури. Непознати крадљивци однели су са камаре 15 великих корпи кукуруза Сими Стриберу, а читава кола украли су од г. Циглера. Жандармерија води истрагу да уђе у траг крадљивцима.

Други годишњи вашар одржан је у Добрици. Вашар је показао веома слабе резултате како у куповини тако и у продаји. Слабо интересовање сељака за овај вашар, који је у ранијим годинама због свога промета био чувен, тумачи се несташицом новца код сељака.

Велики пожар избио у Куцури у коме је изгорела до темеља кућа грчкокатоличког звонара Данка Фићкоша. На тавану куће налазила се по већа количина овогодишње пшенице која је са кућом изгорела Чим је пожар примећен одмах су сва црквена звона почела да звоне и људи су почели да кућу гасе, али како је она била саграђена од трске пожар се није могао угасити. Претпоставља се да је пожар подметнут. Кућа није била осигуран. Истрага се води.

Крвава кафанска туча одиграла се у Добрици, у кафани Жарка Томина, у којој је теже повређен Добринко Меленаца, Иђоша, Александрова и због туча и једног убиства одлежао пет година робије. До ове туче дошло је задиркивањем једне групе сељака који су Шубљи ругали се што његова снаха живи слободнијим животом док јој се муж налази у затвору што је прошле године ножем отсекао жени нос. Ово задиркивање претворило се у свађу и тучу. Шубљу су сељаци ударали столицама, флашама и свачем до чега су дошли. Кад је пао онесвештен на земљу сељаци су се разбегли. Истрага се води.

Двоструке соколске свечаности у Башаиду

Башаид, 30 септембра. — Две лепе и скромне соколске свечаности одржане су јуче у Башаиду. Освећена је застава соколског друштва, коју је поклонила гђа Емилија Ристић, рођ. Лазић, родом из Башаида и прослављена је 15-годишњица оснивања соколског друштва.

Овим соколским свечаностима присуствовали су изасланик Њ. В. Краља Петра II., артилериски пуковник г. Милије Бапашевић из Вел. Кикинде, заступник Министра војске и морнарице пуковник г. Реља Брабек из Петровграда, изасланик Бана Дунавске бановине, сремски начелник г. Бранко Машировић, изасланик Савеза Сокола Краљевине Југославије г. Милош Николић као и многобројни изасланици и претставници појединих друштава и корпорација из околних места.

После службе у цркви заставу је осветио викарни епископ сремски г. Сава Трлајић, који је и сам родом из Башаида, уз асистенцију свештенства из места и Вел. Кикинде. Освећење је извршено у 12 часова пред спомеником изгинулим добровољцима. На јектенија је одговарало месно Ратарско певачко друштво. — После извршеног освећења епископ г. Сава Трлајић одржао је пригодан говор. После тога г. Трлајић предао је освећену заставу куми гђи Ристић и захвалио јој се на дару. Потом је говорио г. Ристић и предао заставу г. Милану Јовановићу, старешини Соколског друштва.

Са свечаности су послати поздравни телеграми Њ. В. Краљу Петру II и Савезу Сокола.

После подне свечаност је настављена јавном соколском вежбом, у којој су учествовали соколи из Башаида, Вел. Кикинде, Петровграда, Меленаца, Иђоша, Александрова и осталих места. Увече је приређена свечана академија. Заслуге за овако лепо приређене свечаности припадају гг. Диви Литричину, претседнику општине, Милану Јовановићу, Бошку Влајковићу и осталим грађанима Башаида, који су се својски потрудили да госте што боље дочекају. (Дан.)

ПОЗОРИШТЕ

Бранислав Ђ. Нушић: „Ујеж"

Премијера у Српском народном позоришту 28 септембра, 1935

Пред препуном кућом, уз френетично одобравање публике и писцу и глумцима, приказан је у суботу први пут „Ујеж" успела комедија Бр. Ђ. Нушића. Поново је заблистао ведри хумор нашег великог комедиографа, поново је изнео људе, а нарочито жене, истински, од крви и меса, и приказао их је уз осмех, можда и уз смех, али без исмејавања, добронамерно, човечански и поучно, скоро лечећи. Комедиограф, Бр. Нушић, познаје душу човечју у танчине, он је сецира и тонс у њене дубине да из ње изнесе човека, изнесе жену, онакве какви су са свима манама и врлинама; и онда осветли рефлектором свога талента оно, како му је потребно, и као да каже; ево вам човека, ево вам жене.

Ове вечери рекао је: ево вам жене, — и дао је читаву једну галерију жена, разноврсних, али сједињених у Ујеж, сједињених у удружење југословенских еманципаваних жена. А онда настаје права нушићевска комедија: ситуација за ситуацијом развија се спонтано; комад оживи у првом моменту да пред нама живи читаво вече истински, сочно, као што само живе дела одиста великих писаца, дела правих уметника.

У режији г. А. Верешчагина изнесена је ова комедија перфектно. Галерија чланица „Ујежа" била је [illegible], израђена у танчине са својом претседницом г-ђом Љубицом Јовановић на челу. Свака је од њих донела интересантан тип, достојан да се помене са највећом похвалом, то су биле г-ђе: Шекулин, Ферари, Душановић, Николић, Ковачевић и Можњак. Деца проф. Лазића г-ђе Репак и Петровић и г. Стојановић врло добри. Г-ђа Левак у улози служавке дала је погођен и познат тип ревофо. У улози професора Лазића, г. Репак дао је сву типичност једног професора дискретно и зналачки, док су у улогама Сушића, човека с колицима, и [illegible]ића, г. г. [illegible] и Душановић били достојни сваке похвале. Г-ђа Грбић, у улози Кохановске, добра. Сви остали допринели су да ова комедија потпуно успе. *Ј. С. Т.*

НЕДЕЉНИ РЕПЕРТОАР

Нушићева недеља

Српско народно позориште посвећује, приликом премијере „Ујежа" целу идућу недељу делима Бранислава Ђ. Нушића. Уторак, 1 октобра, приказује се „Ујеж". Овај је комад, пред препуном кућом, доживео огроман успех, а глумци су за њихову одличну игру бурно акламирани и много пута изазвани пред публику

У четвртак се први пут у овој сезони пр[illegible]ује Ожалошћена породица. Новосадска ће публика имати прилике, да се поново насмеје, „ојађеној родбини", која се у очекивању [illegible], грно разочарава и показује у правој боји. У суботу се поново приказује успели „Ујеж".

Како смо обавештени, Управа позоришта почела је са пробама најновије Нушићеве комедије „Свиња".

Прогноза времена:

Наоблачење на Северу

Нови Сад, 30 септембра

Прогноза времена:

Европа: Слаб слој високог притиска одржава се над Источном и Јужном Европом, где преовлађује ведро време. Депресија са претежно кишним временом влада у Северозападној Европи.

Југославија: Ведро и тихо време у целој краљевини. Кише није било. Температура мало порасла.

Минимална температура Плевље 2, максимална Херцег-Нови 24.

Прогноза времена за 1 октобар: Постепено наоблачење на северној половини, где може бити мало кише. Ведро на јужној половини. Температура се неће знатно променити.

Сунце излази у 5.24, залази у 17.21 часова.

—о—

Издавање у закуп земљишта у Панчевачком риту

Комисије колонизационог фонда Министарства пољопривреде путем лицитације издаваће на лицу места у годишњи закуп следећа земљишта:

I комисија:

7, 8 и 9 октобра 1935 год. државни Баранђански рит (Шеферов закуп);

10, 11 и 12 октобра о. г. Оповачки рит (терен Шумске управе) и општински Оповачки форланд.

II комисија:

7, 8 и 9 октобра о. г. Кетачку греду (Маркуцов рит);

10 и 11 октобра о. г. преостале делове на закупима Белегишке земљорадничке задруге, Ритске заједнице из Нових Бановаца итд.

Закупац на лицу места има да плати 2% на име уговорене таксе, 10% на име вадиума, половину првогодишње закупнине и трошак. Ако закупац узме више од 20 јутара, мора дати и грунтовно обезбеђење у висини закупа за последњу годину. Исклична цена за оранице 200 динара по јутру а за пашњаке прве године 100 динара, друге године 200 динара, а за теже обрадива земљишта прва година 50 дин., друга 150 динара, трећа година 200 динара.

—о—

Изјава г. др. Милана Цвејанова

Поштовани господине уредниче!

20 овог месеца у Вашем цењеном листу „Дан" донели сте један чланак под насловом: „Једна крупна афера на помолу... где се спомиње и моје име. Молим Вас, да у наредном броју Вашег цењ. листа донесете моју следећу исправку:

1. 27 августа посетио сам болесника Хенрика Бауера у Бригадира Ристића улици, где он борави код своје тетке. По званичној дужности прегледао сам га као и стан и о налазу поднео редовним путем извештај како су ми моји најдубље лекарско уверење и савесност налагали.

2. У имовински спор прегледаног нисам био упознат, а још мање у планове извесних личности око крађе болесника г. Хенрика Бауера и преноса истог у Мађарску.

Примите, г. уредниче, изразе мога одличног поштовања,

Др. Милан Цвејанов,
уговорни градски лекар.

Знате ли колика је корист од редовногкупањ»у минералној води Варошког јодног купатила?

Језив злочин у Жабљу

На вашаришту у Жабљу, у присуству масе света, један новосадски радник убио је са 17 удараца ножем своју невенчану жену

Што је ступила у везе са његовим братом од стрица

Жабаљ, 30 октобра. — Данас око 10 часова на вашару у Жабљу одиграло се једно крваво љубавно разрачунавање. Илија Брзак, надничар из Новог Сада, стар 36 година, заклао је ножем своју невенчану жену Анку Ђукић, 26 година стару, због љубоморе.

Брзак је живео са Анком дуже времена невенчано, али пре четири месеца растали су се. Анка је отишла у Жабаљ, где је, изгледа ступила у интимне везе са његовим братом од стрица Радом Брзаком, што је Илију много тиштало. Илија је јутрос рано кренуо са колима из Новог Сада на вашар, а пошто је знао да ће и Анка бити тамо сачекао је при улазу и са ножем задао јој пет смртоносних убода. Анка није могла ништа да проговори само је вриснула и пала. Разјарени Илија клекнуо је на њу и задао јој још 12 убода. Анка је остала на месту мртва. Илија је ухапшен.

Тело несрећне жене пренето је у просектуру новосадске болнице. Г. др. Милан Папричић отишао је на лице места да обави секцију леша. Одређена је судска комисија, која ће извршити увиђај.

По причању очевидаца догађај се одиграо у трен ока. Анка је седела са својим другим мужем Радом Брзаком, братом од стрица Илије, у једној улици при улазу на вашариште. Тада је наишао Илија и без икаквог објашњења извадио нож и почео да боде несрећну жену. Маса света сјурила се одмах на место догађаја, али нико није имао времена нити је пак смео прићи Илији да му спречи намеру. Тако је Илија на очи глед многих присутних, искасапио своју бившу жену.

Илија је, изгледа, наклоњен криминалу, пошто је већ био кажњен због сличног дела. Он је 21 маја 1922 године у Новом Саду, са Стеваном Будошаном, убио Раду Јакића и због тога био осуђен на 5 година робије.

У Словачкој улици ноћас је један младић секиром премлатио свог супарника у љубави

У мирној Словачкој улици одиграла се ноћас страховита трагедија чија жртва је био Фрања Кокај, колар, младић од 24 године. Фрању је напао секиром његов пријатељ Лајош Урол. Овом убиству претходила је свађа између Фрање и Лајоша због једне девојке, у коју су, како изгледа, били обојица заљубљени. После кратког времена ова се свађа претворила у тучу и Лајош је повећом секиром задао Фрањи четири ударца, од којих је овај пао обливен крвљу на земљу. Очевидац овог крвавог обрачунавања г. Харитон Стојковић, чиновник Банске управе, који станује у кући пред којом се ово убиство одиграло, рекао је нашем сараднику ово:

— Ноћас око један сат пред мојим прозорима чуо сам неку свађу, којој испочетка нисам придавао много важности. Мало касније, пошто од ове свађе нисам могао да заспим, устао сам и пред капијом видео два младића где се жучно објашњавају. Упозорио сам их да ово није место за објашњавање, али у том часу један од њих потегао је секиром, коју ја у први мах нисам ни приметио, и почео њоме другог да удара. Нападнути је пао на земљу и почео пригушено да зове у помоћ. Нападач је после тога легао на своју жртву и почео да ја дави. Одмах сам се на брзину обукао и без ципела излетео на улицу и позвао првог полициског стражара, који је ухапсио убицу. Затим сам телефоном позвао пожарну чету, која је са својим аутомобилом и са лекарем г. др. Клуком превезла рањеника у Државну болницу. Интересантно је напоменути, да је убица савршено мирно дочекао полициског стражара, коме је предао крваву секиру са речима: „Ја се предајем".

Полициски ограни су убицу Фрању Кокаја спровели у управу полиције и одмах га узели на саслушање. На саслушању Кокај је изјавио да је са Лајошем дуже времена у завади и да је имао намеру да му се освети, пошто се дуже времена удвара његовој девојци. Лајошеве повреде теже су природе и лекари сумњају да ће остати у животу. После саслушања Фрања Кокај биће предат суду на даљи поступак.

Вршац добија већи зајам

Вршац, 30 септембра. — Како се сазнаје претседник општине инж. г. Јосиф Јовановић ради на прибављању једног већег зајма који би се имао употребити на поправку градских улица и друге радове у граду. До сада су вршени преговори са Хипотекарном банком, која ће, по процени градске имовине, одобрити зајам граду у износу од 7 до 10 милиона динара. Долазак стручне комисије за процену градске имовине очекује се сваког дана.

Новосадски обућари траже да се „Бати" забрани продаја обуће по сниженим ценама

На широј конференцији чланова обућарске секције и обућарских радника из Новог Сада поводом очајних прилика у које су запали обућари и обућарски радници, а нарочито услед огромног снижења цена обуће од стране продавнице фирме БАТА у Новом Саду, које је још и продужено после инцидента који се десио са разбијањем батиних излога, донета је једна резолуција у којој се каже:

„Конференција констатује, да је положај обућара био и до сада услед конкуренције фирме „Бата" очајан, а услед поновног снижења робе у виду распродаје која премаша 50% досадашњих цена постао ненадржив остављајући обућаре у очи зиме без икаквог запослења и онемогућавајући им да спреме за своје породице и најнужнију зимницу.

Одбијајући од себе и помисао према којим би обућари хтели нелегалним сретствима да прибаве себи своја права, конференцији не преостаје ништа друго него да учини последњи апел меродавнима, молећи их да одмах забране нелојалну утакмицу фирме „Бата" и омогући обућарима потребно запослење и обезбеде им бар ону тврду кору хлеба коју су до сада имали.

Од свих обућара данас нема њих ни 20% који имају и најнужније упослење, и према томе свакако је потреба да се већ сада предузму потребне мере за њихово издржавање за време зимских месеци.

У случају да се не предузму предложене хитне мере, одговорне управе обућарских организација скидају са себе сваку одговорност."

Конференцији је претседавао г. Стеван Солдатовић.

—о—

Отворена је изложба слика Новака Радонића

Поводом 100-годишњице од рођења и 45-годишњице од смрти Новака Радонића, познатог војвођанског сликара и књижевника, Музејски одбор Матице Српске приредио је ретроспективну изложбу његових слика.

У недељу у 11 часова приликом отварања ове изложбе приређена је мала свечаност. Г. др. А. Моч, потпретседник Матице Српске, отварајући изложбу поздравио је г. др. Иринеја Ћирића епископа бачког, изасланика г. Бана г. др. Димитрија Кириловића, начелника просветног одељења Банске управе, г. Велимира Вујића, начелника Трговинског одељења банске управе и осталу присутну публику.

Затим је г. Вељко Петровић, књижевник и начелник Уметничког одељења Министарства просвете, одржао предавање о животу и раду Новака Радонића. Тиме је завршена ова лепа свечаност. Изложено је око 60 слика и портрета.

Изложба ће бити отворена до 13 октобра сваког дана од 10 до 16 часова. Улазнице су 5 и 1 динара за ђаке и студенте.

СПОРТ

Интернационални тенис турнир за првенство Дунавске бановине

Кукуљевић је освојио првенство Дунавске бановине

У суботу после подне и у недељу цео дан одржавале су се тениске утакмице за првенство Дунавске бановине. Публика је у недељу посетила у рекордном броју на игралишту Лаун тенис клуба финалне борбе овог успелог турнира. Иако на самом турниру није било осим неколицине познатијих и бољих тениских мајстора из иностранства, турнир је ипак у моралном погледу успео јер су Кукуљевић, Радовановић, Митић, Чикош, гђица Флоријан и гђа Узелац приказали сјајне партије, те је присутна многобројна публика ипак била задовољна.

У синглу за господу Кукуљевић је победио Радовановића са 6:3, 6:0, 8:6

Како је у полуфиналу Радовановић победио одличног Митића, после лепе и велике борбе, са 8:6, 6:4, то се квалификовао у финале са Кукуљевићем који је све своје противнике до финале лако победио. У финалној борби одлични Кукуљевић победио је Радовановића са 6:3, 6:0, 8:6. Радовановић није могао бити јачи противник Кукуљевићу јер му је зато недостајала не само техника, него и рутина. Публика је у овом мечу имала велико уживање, јер је имала прилике да види на делу нашег одличног мајстора и трећег на ранг листи тенисера у Југославији.

У синглу за даме гђица Флоријан је победила гђу Узелац са 4:6, 6:4, 8:8

На турниру је узело учешћа врло мали број дама. До финала лако су дошли гђица Флоријан и гђа Узелац. Београдска штампа направила је велику рекламу о вредности и таленту младе тенисерке гђице Флоријан. Међутим, она нас овог пута о томе није могла да увери. У финалној борби изненадила нас је гђа Узелац својом слабом издржљивошћу. Она је у трећем сету код стања 8:8 предала партију гђици Флоријан, због умора, те је тако на врло лак начин гђица Флоријан остала победник у синглу за даме.

Дубл партију за господу освојили су Кукуљевић и Радовановић

У суботу после подне одржана је финална борба између Кукуљевића Радовановића и Митић—Могина, која се завршила лаком победом прве двојице са 6:1, 6:3 и 6:3. Митић и Могин, изгледа нису озбиљно схватили ову партију те су пружили врло слаб отпор иначе одличним играчима Кукуљевићу и Радовановићу.

Микст дубл Узелац, Кукуљевић—Флоријан, Митић одржаће се у понедељак после подне.

Организација турнира била је врло добра захваљујући г. Душану Илину и г. др. И. Француском. Што се тиче учешћа играча не можемо бити задовољни јер за интернационални тенис турнир није довољно довести два осредња бугарска играча и једну доста слабу играчицу из Пољске. Публика је сва три дана са великим интересовањем пратила све борбе док је у недељу на финалним утакмицама присуствовала у рекордном броју. Не знамо да ли ће она бити задовољна овим турниром, јер је очекивала да на њему види и Пунчеца и Паладу и мајсторе из Чехословачке, Бугарске и Румуније. Међутим, свега тога није било, јер су сви они, као што нам је објашњено од организатора, у последњем моменту отказали. Новосадска тениска публика која је својим многобројним присуствовањем на овом турниру доказала да воли бели спорт, није заслужила да доживи ни ово мало разочарење.

У недељу увече на свечан начин предате су награде победницима, а Кукуљевићу је предат прелазан пехар бившег бана Дунавске бановине г. Милана Николића.

Утакмице у унутрашњости

НОВИ ВРБАС: Пак (Н. Сад)—ВСК 5:2 (1:2). — Сјајна игра Новосађана који су предвели изврсну партију. Код њих су савршено функционисале све линије те су заслужено однели победу. Голове дали Нађ 2, Јухас 2 и Киш. Судија добар.

БЕОЧИН: НАК Іб—Цемент 3:2 (1:0) — Заслужена победа гостију. Оба тима су играла врло оштро и лепо. Судија г. Л. Дотлић.

ПАШИЋЕВО: Слога (Бач. Паланка)—Карађорђе 3:2 (1:0). — Другоразредна првенствена утакмица. Судија г. В. Јовичин.

СУБОТИЦА: Три звезде—Спорт Сомбор) 6:2 (2:2),
Конкордија—СМТК 2:1 (1:0),
Славија—Зрињски 3:1 (0:1),
Танк—Раднички 3:3 (3:0),
Бачка Іб—Санд Іб 5:0 1:0),
Славија Іб—Зрињски Іб 0:0,
Бачка—Санд 4:0 (1:0).

БЕЗДАН: БСУ—Санд 4:0 (1:0).

ПЕТРОВГРАД: Борац—Шевебише 4:0 (2:0)
Шоферски—Технички 2:1 (1:1).

СТАРИ БЕЧЕЈ: Грађански (Врбас)—Текстил 2:0 (2:0).

СЕНТА: Грађански—Сак 1:0 (1:0), Југословен—Молац 6:1 (3:0).

КУЛА: ЈСК—Хајдук 2:1 (0:1).

Нак је у Шапцу играо са Мачвом нерешено 2:2 (1:1)

Шабац, 30 септембра. — Гости из Новог Сада су изненадили Шабачку публику својом добром и корисном игром. Како су Новосађани прошле недеље у Сремској Митровици изгубили, мислило се да ће Мачва имати лак посао. Међутим, Нак је у навали овог пута имао одличне играче Турзоа и Хаса, те је пред голом Мачве био много ефикаснији. Мачва је играла растргано и пред голом доста слабо. Нак је имао пех да му голман буде повређен у другом полувремену у седмој минути, те је до краја игре играо са десет играча. Утакмица се завршила са 2:2. Судио је г. Момиров.

—o—

Другоразредно првенство Нпп-а

Славија—НСК 5:2 (3:1).

Графичар—Занатлија 5:0 (1:0)

На игралишту „Карађорђе" у недељу пре подне у 8 часова одржана је другоразредна првенствена утакмица између Славије и Нск-а. Ова утакмица завршила се, после доста лепе игре, са резултатом 5:2 (3:1) за Славију. Голове за Славију дали су Највирт 2, Дејановић, Публ и Лоћенац по 1. За Нск голове су дали у првом полувремену десна полутка и у другом полувремену из пенала центар-фор. Судио је г. Манг.

Друга другоразредна првенствена утакмица одржана је између Графичара и Занатлије, са резултатом 5:0 (1:0). Голове су за Графичара дали Франк 2, Петровић 2, Поповић и Бебић по 1. Занатлија је пружио отпор своме много бољем противнику само у првом полувремену, док је у другом полувремену знатно попустио. Иначе, млади и амбициозни тим Занатлије заслужио је да да почасни гол.

—o—

Утакмице подмладака

Карађорђе (подмладак)—Трговачки (подмладак) 0:0,

Војводина подмл. I)—Нак помл. I) 0:0.

НАК (подмл. II)—Војводина (подмл. II) 1:1.

Југославија је изгубила прво место на Шестим балканским играма

Цариград, 30 септембра. — Већ при одласку наше лакоатлетске репрезентације у Цариград, било је мало наде да ћемо постићи неки већи успех из разних „разлога" наша екипа пошла је без 6 својих најбољих лакоатлетичара, те је унапред била осуђена да претрпи неуспех. Тај неуспех на крају је испао и много већи од очекивања, јер су се на самом такмичењу десиле неочекиване несреће као што су повреда Микића и Горшека, тркача на 1500 метара. Интересантно је напоменути да наши репрезентативци немају нимало самопоуздања у себе кад им сви другови нису на броју. Крајњи пласман је следећи: Грчка је са 142 бода испред Југославије, која има 119. Иза ње су Румунија са 85, Турска са 72, Бугарска са 5 и Албанија са 3 бода.

—o—

Бск (комб.) победио је Карађорђа са 7:0 (2:0)

На игралишту „Радничког" одржана је јуче после подне врло занимљива утакмица између комбинованог тима Бск-а и одличног другоразредног новосадског клуба „Карађорђа". Утакмица се, после врло лепе игре, нарочито од стране гостију, завршила мало превисоком победом Бск-а са 7:0 (2:0). Голове су дали: Стојановић 4, Никола Марјановић 2 и Николић 1. Домаћи тим пружио је врло лепу игру само у првом полувремену и пред крај другог полувремена. Он није заслужио овај високи пораз, јер је пред голом гостију имао много пеха. Код Карађорђа видели смо и одличне играче као што су: Николић, Лазић и Ласак. На жалост, видели смо да Карађорђевци имају доста слабу ужу одбрану и десно крило. Код гостију био је сјајан Стојановић и мали Николић. Судио је, са мало среће, г. Ристић. Предигру су одиграли резервни тимови Војводине и Радничког са резултатом 3:0 за Војводину.

Државно првенство

У недељу је одиграно 12 квалификационих утакмица за државно првенство

У суботу и недељу одиграно је равно дванаест квалификационих утакмица за државно првенство. Од тих равно туце сусрета вреди нагласити да су равно четири изненађења. Нерешен резултат Бск-а са скопском Славијом, висока победа земунске Спарте над Жаком из Суботице, одличан успех Крајишника против Конкордије у Загребу и убедљива победа загребачких академичара против Илирије из Љубљане — ето, то су исходи који се никако нису могли очекивати. Полууспех Грађанског у Љубљани не претставља никакво изненађење јер су пуграри могли још горе проћи.

У суботу су одигране ове утакмице:

У Београду: Бск—Славија (Скопље) 2:2!

Југославија—Грађански (Ниш) 7:1

У Шибенику: Хајдук (Сарајево)—Освит 2:1.

Свакако да није згодан резултат државног мајстора против клуба кога је његова резерва победила у самом Скопљу. Црвени су се добро држали против Нишлија, док је сарајевски Хајдук успешно дебитовао у Шибенику против Освита који се добро држао.

Недеља нам је донела ове резултате:

У Београду:
Југославија—Славија 4:1,
Бск—Грађански 9:0.
У Загребу:
Конкордија—Крајишник 1:0,
Хашк—Илирија 7:2.
У Љубљани: Приморје—Грађански 2:2.
У Осеку: Графичар—Славија 1:1.
У Вел. Кикинди: Баск—Жак 3:0.
У Земуну: Спарта—Жак Суботица 4:1.
У Сплиту: Хајдук—Хајдук (Сарајево) 6:1.

Неочекиваност у резултатима овога дана претстављају догађаји из Земуна, Загреба и Осека. Кршни ногометаши из Бања Луке успели су и поред слабе игре да извуку врло добар резултат против Конкордије што за њих претставља велики успех. Суботички првак грдно је настрадао у Земуну, док је млади Графичар у Осеку поделио бодове против реномиране Славије.

И ова недеља прошла је као и све друге са изненађењима. Долазе за овим све нова и нова кола а са њима и свежији догађаји којима се не нада нико и који се очекује од мало њих.

—o—

На лакоатлетском такмичењу у Суботици Новосађани су показали велики успех

На лакоатлетском митингу „Бачке" постигнути су ови резултати: 100 м. 1. Вучевић (Војводина Н. Сад), 11.8; 2. Муха (Војводина Нови Сад); 3. Кантарџић (Војводина Н. Сад). 200 мет. 1. Кнек (Бачка, Суботица) 25.3, Хорват (Бачка), 3. Бантош 800 мет. 1. Грим (Бачка) 2.17, 2. Хорват (Бачка), 3. Дејаг (Илирија). 5000 м.; 1. Бачлија (Бачка) 17.21.18, 2. Сараз (Жак), 3. Одановић (Бск). Скок у вис: 1. Вучевић (Војводина Н. Сад) 175, 2. Николић (Војводина Н. Сад), 3. Мутибарић (Бачка). Кугла: 1. Вучевић (Војв. Н. Сад) 12.82, 2. Мутибарић, 3. Вернер (Хашк). Диск: 1. Вучевић 36.70, 2. Дејаг, 3. Вернер Балканска штафета: 1. Војводина (Нови Сад), 2. Бачка (Суботица).

Пред демисијом претседника грчке републике

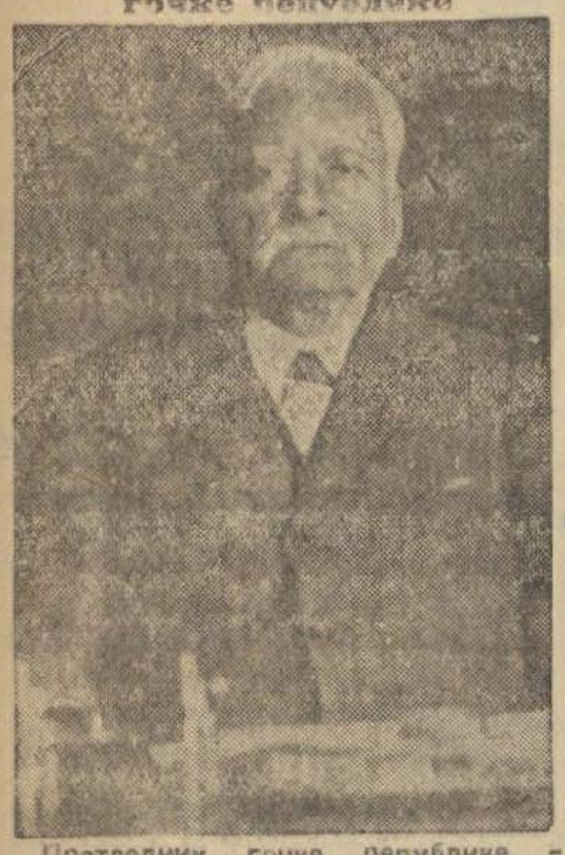

Претседник грчке републике г. Зајмис у знак протеста против монархистичке пропаганде спрема се да поднесе оставку.

Најславнији футбалери

Најславнији футбалери на свету играју још увек у Јужној Америци, специјално у Уругвају и Аргентини. Међу прве свакако спадају бек Назаци, центархалф Андраде, Петроне, Скароне, Чеа, Фигуерас (сви Уругвајци), Еваристо, Орси (Аргентина). Необично је популаран и Аргентинац Монти, данашњи центархалф торинског Јувентуса. У Европи на једно од првих места долазе бекови прашке Спарте Бургер и Чтироки, затим Силни Бреи, Неједли, Планичка (Чехословаци). Нема сумње да се Замора још увек налази на челу. Њега зна цео свет. Од Аустријанаца прву реч има Синделар, Смистик, Шал, Науш и Фогл. Мађари: Шароши, Танцош, Корањи, Кохут и Хада. Французи: Никола, Ланжилије и Матле. Швајцарци: браћа Абеглен, Сешхаје и Јаги. Југословени: др. Ивковић, Баре Секулић, Б. Марјановић, А. Живковић. Румуни: Биргер, Фогл, Албу и Штајнер.

Ова сјајна имена, Енглези нису уопште узимани у обзир, свакако се највише спомињу у светској штампи и то читав низ година.

Гроф Лукнер у Енглеској

Први пут после рата гроф Лукнер је допутовао са гђом у Енглеску. Британски ратници су га срдачно дочекали

Појачање новосадске Славије

Одлични другоразредни новосадски клуб Славија појачан је последњих дана са неколико врло добрих играча, бивших чланова растурене Југославије из Новог Сада. Тако су Славији приступили Илија Грубић, Никола Радиновић и Станимир Лећенац заједно са голманом Марком Вуковићем. У овим играчима Славија је много појачала своје редове и претстављаће у претстојећим утакмицама врло опасног противника свим клубовима своје групе.

Берзе

НОВОСАДСКА ПРОДУКТНА БЕРЗА

Нови Сад, 30 септембра.

На данашњем берзанском састанку начињени су следећи закључци:

Пшеница: Бачка 78 2% к. д. 146—150, Банатска 78 2% к. д. 146—150, Сремска 78 2% к. д. 147.50—152.50, Славонска 78 2% к. д. 147.50—150, Лађа Тиса 78 2% р. к. 152.50—155, Лађа Бегеј 78 2% р. к. 152—154.

Јечам: Бачки и сремски 64 к. д. 124—126.

Зоб: Бачка, сремска и славонска к. д. 112.50—115.

Брашно: 0гг и 0г к. д. 215—235, бр. 2 195—215, бр. 5 175—195, бр. 6 155—175, бр. 7 135—145, бр. 8 107.50—112.50

Мекиње: Бачке, сремске и банатске к. д. 85—87.50, у јута врећама Лађа р. к. 87.50—90.

Пасуљ: Бачки и сремски бели 2% без вреће к. д. 270—275.

Тенденција: Мирнија.

Промет: Средњи.

БЕОГРАДСКА БЕРЗА

Београд, 30 септембра. — Амстердам 297846—296386, Берлин 176995—175608, Беч 866—856, Грчки бонови 3285—3215, Брисел 74496—73990, Цирих 143129—142422, Лондон 21697—21491, Лондон прив. клир. 234 п., Милано 36018—35710, Њујорк чек 438382-434751, Њујорк кабел 4 40582—436951, Париз 29023—28879, Праг 18230-181119, Мадрид прив. клир. 570 п., 7% стаб. зај. у Паризу 81—80½—81, 7% инвестициони 81 з., 4% аграр 46½ п., Ратна штета 360—59—60, Аграрна банка 231—29½.

ЦИРИШКА БЕРЗА

Цирих, 30 септембра. — Београд 7, Париз 2027, Лондон 1510½, Њујорк 307 и три четвртине, Брисел 5197½, Милано 2512, Амстердам 20815, Берлин 12380, Беч 5760, Праг 12380, Атина 290, Букурешт 250.

МАЛИ ОГЛАСИ

ПАРНИ КОТАО исправан, полован, систем Корнвал 80 м² загревне површине 7 атм. тражимо ради куповине. **Водна задруга Велика Кикинда.**

ОКАСИОНА ПРИЛИКА у Дунавској улици продаје се једноспратница са локалима и становима. Бруто приход годишње 45,000 динара. Цена куће 350.000 динара. Упитати **Канцеларију за купопродају некретнина Лазе Костића ул. 21.**

НОВОЗИДАНА КУЋА НА ЋОШКУ у Темеринској улици јефтино на продају. Упитати код домара, Нови Сад, Краља Петра 11.

Парк хотел у Суботици

Пружа г. г. путницима чисте, мирне, удобне и јевтине собе. У свакој соби текућа вода. Купатило. Првокласна кујна, јевтин пансион изврсна вина. Телефон бр. 70.

МЕСНИ ШКОЛСКИ ОДБОР

Број 654/1935

Набавка огревног дрвета

М. школском одбору Н. Сад потребно је око 350 хв. првокласног церовог дрвета 1—2 год. сече, цепанице без облица, чворова, пањева и трулежи.

Пошто је 1 лицитација остала без успеха расписује се II оф. лицитација са скраћеним роком од 10 дана т. ј. за 12 октобар 1935 год.

Лицитанти ће поднети понуду таксирану са 200 дин. и са 5% кауције школском одбору Футошка улица број 13.

Дрво се има поставити на лице места, у поједине школе, како се буде распоред направио у року од 20 дана од дана лицитације.

Одбор задржава право да према свом нахођењу најповољнију понуду уважи.

Зам. претседника **Адам Марко**

Земљишнокњижни суд у Алибунару

Број Дн. 4327/1935

Проглас

У извршној ствари Зичифалушке Штедионице и Кредитног завода д. д. сада Марполанске Пучке банке д. д. из Марполане оврховодитеља против Станчу Јона к. бр. 90 ратара из Св. Михајла који се налази на непознатом месту заст. по старатељу др. Коршош Лајошу адв. из Алибунара ради 500 дин. главнице и прип. дозвола и услови дражбе постали правомоћни па услед тога у смислу § 133 т. 2. зак. о извршењу и обезбеђењу земљ. књижни суд одређује рочиште на дан **4 новембра 1935 год.** у 9 сати пре подне у званичним просторијама општине Св. Михајло ради обаве дражбе некретнина уведених у земљ. књ. листу општине Св. Михајло а које су уписане на име овршеника Станчу Јона у з. к. листу општ. Св. Михајло број 2907 и то на ⅓ дела (једну трећину) од 83[illegible] кв. хв. III кл. сенокоса под 5 д. 140 топ. бр. (81, 54, 3, 126) са искличном ценом од 350 динара (најнижа прихватљива цена 233 дин. 34 п. словом двестотридесеттри дин. 34 п.) на ⅓ дела од 417 кв. хв. III кл. сенокоса под 6 д. 140 топ. бр. (108, 152, Алиб. 30) са искличном ценом од 100 дин. (најнижа прихватљива цена 66 дин. 67 п. словом шездесетшест дин. 67 п.), на ⅓ дела од 417 кв. хв. III кл. сенокоса под 7 д. 140 топ. бр. (119, 1, 84, 28) са искличном ценом од 100 дин. (најнижа прихватљива цена 66 дин. 67 п. словом Шездесетшест дин. 67 п.), на ⅓ дела од 1 јутра 1488 кв. хв. III кл. сенокоса под E. W. 140 топ. бр. (Рит. 3, Алиб. Земљ. Пут, 44, 135, 21, (са искличном ценом од 2000 дин.), најнижа прихватљива цена 1333 дин. 34 п. словом хиљадутристотинетридесеттри дин. 34 п.), на ⅓ дела од 933 кв. хв. III кл. оранице под 1 д. 20 топ. бр. (21, 77, 19, 2) са искличном ценом од 350 дин.), најнижа прихватљива цена 233 дин. 34 п. словом двестотридеттри дин. 34 п.), на ⅓ дела од 1334 кв. хв. III кл. сенокоса под без топ. бр. (Сено. к. бр. 93. E. W.) са искличном ценом од 500 дин. (најнижа прихватљива цена 333 дин. 34 п. словом тристотридесеттри дин. 34 п.), на ⅓ дела од 933 кв. хв. II кл. оранице под 2 д. 140 топ. бр. (Пут 143, 28, 5), са искличном ценом од 1000 дин. (најнижа прихватљива цена 666 дин. 67 п., словом шестотинашездесетшест дин. 67 п.) на ⅓ дела од 1 јутра [illegible] кв хв. II кл. оранице под 3 д. 1[illegible] топ. бр. (154, 71, 127, Бега) са искличном ценом од 1500 дин. (најнижа прихватљива цена 1000 дин. словом хиљаду дин.), на ⅓ дела од 934 кв. хв. III кл. оранице под 140 топ. бр. 56, 108, Пут, 70), са искличном ценом од 500 дин. (најнижа прихватљива цена 333 дин. 34 п. словом тристотридесеттри дин. 34 п.), и на ⅓ дела од 1066 кв. хв. III кл. сенокоса под 170 топ. бр. (Целв. 169, целв. 171) са искличном ценом од 350 д. (најнижа прихватљива цена 233 дин. 34 п. словом двестотинетридесеттри дин. 34 п.), даље у з. к. листу општ. Св. Михајло број 3170 и то на ½ (једну половину) дела од куће број 90 са двориштем у селу од 300 кв. хв. са искличном ценом од 1600 дин. (најнижа прихватљива цена 800 дин. словом осамсто дин.), на ½ дела од 1000 кв. хв. III кл. сенокоса под 5 д. 123 топ. бр. (E. W. 99, 19, 75), са искличном ценом од 500 дин. (најнижа прихватљива цена 333 дин. 34 п. словом тристотинетридесеттри дин. 34 п.), на ½ дела од 500 кв. хв. III кл. сенокоса под 6 д. 123 топ. бр. (E. W. 123, 103, 151) са искличном ценом од 100 дин. (најнижа прихватљива цена 66 дин. 67 п. словом шездесетшест дин. 67 п.), на ½ дела од 500 кв. хв. III кл. сенокоса под 7 д. 123 топ. бр. (34, 115, Слатина, 8) са искличном ценом од 100 дин. (најнижа прихватљива цена 66 дин. 67 п. словом шездесетшест дин. 67 п.), на ½ дела од 1200 кв. хв. III кл. оранице под 1 д. 114 топ. бр. (115 Пашњак, 113, 57), са искличном ценом од 1000 дин. (најнижа прихватљива цена 666 дин. 67 п. словом шестотинашездесетшест дин. 67 п.), и на ½ дела од 1200 кв. хв. III кл. оранице под 2 д. 83 топ. бр. (82, Пут, 84, 86) са искличном ценом од 1000 дин. (најнижа прихватљива цена 666 дин. 67 п. словом шестотинашездесетшест дин. 67 п.) у укупној процењеној вредности од 11050 дин.

Они који желе учествовати у дражби дужни су у руке судског изасланика положити у име кауције 10% утврђене вредности некретнина у готовом новцу или државним вредносним папирима чији се курс има рачунати по наређењу Министарства финансија од 11 маја 1932 год. број II 55644.

Дражбени услови и исправе које се односе на земљиште могу се погледати код извршног Земљишнокњижног суда у Алибунару соба бр. 11 за време званичних часова. Позива се свако лице које на горњем земљишту има каково право да ово своје право пријави овом суду и то најдаље на дан дражбе и то пре него што почне дражбовање јер се иначе и то право у погледу напред поменутих некретнина на штету поштеног купца неће више моћи остварити. Даље се саопштава да ће се од лица, за која на некретнине које се продају већ постоји право и за која ће у току дражбеног поступка основати таково право или терети нарочитом доставом обавестити о даљим догађајима дражбеног поступка само она лица која станују у подручју извршног суда а да ће се сва друга лица у будуће обавештавати објављивањем на судској табли.

Алибунар, 12 августа 1935 год.

Ф. Чосић, с. р., судија

КРОМПИРА

I-а роза и белог, лука, пасуља, ораха итд. продаје најбоље и најјевтиније **ЛЕДЕРЕР ЕУГЕН,** воће и поврће импорт-експорт **НОВИ САД,** Темеринска 21, Вилсонов трг 7 Телефон: 22-14 и 30-15.

Крајње је време

да већ поручите срећку за нову игру класне лутрије

Нов план, већи згодици

Цела срећка 200, половина 100, четвртина 50 дин. Вучење I. класе 8 и 10 окт.

Лепедат. Јовановић, Суботица

Новосадски дневник

БИОСКОПИ:

„Аполо“ тон-биоскоп: 17, „Јунаци Павлове улице“.

„Одеон“ тон-биоскоп: 17, „Маскарада“.

„Кинг“ (Корзо) тон-биоскоп: 17, „Грешна ноћ“.

„Рекс“ тон-биоскоп: 17, „Микс Генерал“.

Ресторан хотела „Слобода“: 22, **Варијетски програм — Дансинг.**

Ресторан „Трговачки дом“: 21, **Дансинг.**

*

ДЕЖУРНЕ АПОТЕКЕ

Јоца Дивилд, Булевар Краљице Марије (тел. 32-00).

Јулије Михелс, Футошка, 52 (тел. 29—51)

Никола Машић, Темеринска (тел. 22—91).

*

БУКОВИЧКА МИНЕРАЛНА ВОДА „Књаз Милош“. НОВИ САД, Трифковићев трг 3-I. Телефон 20—20, и 32—42.

*

ДОПУТОВАЛИ У НОВИ САД

У хотел *„Краљица Марија“*: **г. г.** Марин Корнел, трг. из Аустрије, Валтер Милер, трг. из Чехословачке, др. Жарко Јакшић, адв. из Петровграда, Милан Рехницер, чин. из Загреба, Рихард Лаш, прокуриста из Аустрије, Елемир Бардоци, дир. из Будимпеште, Мане Екштајн, трг. из Аустрије, др. Душан Јојкић, јав. бел. из Куле, Младен Боберит, инж. из Петровграда, др. Милутин Тићак, адв. из Вуковара, Паја Добановачки, поседник из Србобрана, др. Стојан Дедић, лекар из Београда.

У хотел *„Слобода“*: **г. г.** Бранко Фајан, трг. из Јаше Томића, Адолф Штајнер, трг. из Беча, др. Алекса Иличић, проф. из Суботице, Јанош Тот, чин. из Будимпеште, Стеван Бранковић, судија из Петровграда, Владимир Ђукановић, трг. из Бјељине, Младен Чобрић, општ. бележник из Чоке, Бењамин Рајнер, трг. из Беча, Павао Фишер, индуст. из Загреба.

Новосадски Чехословаци основали су своје културно удружење

Јуче после подне основали су новосадски Чехословаци своје културно удружење „Ческословенска беседа Шафарик“. Циљ друштва је, углавном, културно подизање Чехословака као и рад на јачању југословенско-чехословачких културних веза.

Друштво носи име „Шафарик“ — чиме се хтело нарочито истаћи симбол културних односа и пријатељства оба народа. Рад Шафарика баш у Новоме Саду био је врло значајан, те је друштво изабрало његово име за свој назив.

За претседника је изабран г. Мађејка, трговачки заступник. Чланови друштва могу постати сви Чехословаци и Југословени. Одмах првог дана уписано је преко 70 чланова. Даље пријаве могу се слати на адресу г. Ј. Мађејка, Нови Сад, пошт. фах 78.

Пред ширу јавност ново друштво новосадских Чехословака иступиће први пут једном приредбом на дан 28 октобра.

Скупштина певачког друштва „Невен“

У недељу у 2 часа после подне одржана је годишња скупштина Српског занатлиског певачког друштва „Невен“, у просторијама Занатског дома. Скупштини је претседавао претседник „Невена“ г. Алимпије Поповић. Певачку жупу „Исидор Бајић“ на скупштини је заступао секретар г. Јојкић, а као изасланик управе полиције присуствовао је г. Владимир Вељковић, полициски чиновник. Скупштини је присуствовао и почасни претседник „Невена“ г. Гига Латинчић, претседник Занатске задруге.

Пре него је скупштина приступила раду, претседник г. Поповић евоцирао је успомену на Блаженопочившег Краља Александра и бираним речима дотакао се живота Краља-Мученика. Скупштина је говор г. Поповића саслушала стојећи. После се прешло на читање извештаја који су поднели: тајнички извештај г. Марко Марјикић, благајнички г. Аца Милић и извештај надзорног одбора г. Ђура Моровић.

После прочитаних извештаја, које је скупштина без поговора примила, рад скупштине у име певачке жупе „Бајић“ поздравио је г. Јојкић. У дискусији узели су учешћа г. г. Лаза Васић, Богојеван, гђа Урошевић, Максимовић, Раконац, Медић, Станимировић и други.

Пошто је дата разрешница старој управи приступило се избору нове управе. За претседника је аклама-нијом изабран досадањи претседник г. Алимпије Поповић. За потпретседника је изабран г. Лаза Васић, за секретара г. Петар Станимировић, а за благајника г. Јован Исаковић. У управу су ушли: г. г. Слободан Богојеван, Грујa Чавић, Никола Поповић, Витомир Шилић, Ђока Грујић, Миша Мадацки, Сава Перваз, Аца Милић, Милош Шевић, Војин Шваб-јанков и Лазар Мрђан.

МАЛА ПОЛИЦИСКА КРОНИКА

ОДБЕГЛА МУ ЖЕНА СА ДЕТЕТОМ ОД ПЕТ ГОДИНА

Јутрос је на Кривичном одељењу, видно узнемирен, причао своју несрећу Лаза Лемајић, земљорадник из Старчева. Утекла му његова законита жена и повела са собом петогодишње дете. У почетку није знао где му жена пребива али истрајним трагањем пронашао је у Новом Саду, настањену у Мађарској улици бр. 64. Тражи да се дете од ње одузме и преда њему. Навео је да му је жена побегла зато што је ухватио у прељуби и не тражи да му се она врати. Полиција је ствар узела у извиђање.

ВЕНЧАНИ, РОЂЕНИ И УМРЛИ

Венчани су у току јучерашњег дана у Новом Саду: Милош Поповић, месар са Јеленом Керац; Симеон Стајић, кувар са Саром Алкалај; Адам Николић надничар са Зорком Николић; Богдан Вучковић, радник са Зузаном Парипцки.

Рођени су: Стојанка, кћи Јоце Владисављевића, надничара и Кате Панић; Нада, кћи Здравка Крстића, ратара и Ружице Крстић.

Умрли су: Милан Трпинац, просјак, стар 67 година; удова Марија Ковачић Јосипа рођ. Бала, стара 67 година.

КРАЂА БИЦИКЛА

Кривичном одељењу управе полиције поново су почеле стизати пријаве о нестанцима бицикла. Полициски органи повели су енергичну истрагу која није донела потпуно разјашњење о волшебном нестанку бицикла. Мисли се да их шегрти дижу и преправљају. Данас је Михајло Варга, радник, пријавио нестанак свога бицикла. Непознати крадљивац у трен ока дигао му је бицикл испред Главне поште.

У ПИЈАНОМ СТАЊУ ПРОВАЛИЛИ У СТАН ДА ИСТУКУ ВЛАСНИКА

Иван Враничар, стар 39 година, ткач у фабрици свиле г. Драгутина Ристића и Милан Кочић, надничар, ноћас, пошто су се добро напили, дошли су на идеју да направе неки јуначки подвиг. Брзо су се сетили једнога од својих непријатеља, Виктора Беседника, настањеног у Филипа Вишњића улици бр. 36 и одлучили да га нападну. Пошто су врата била затворена они су их насилно обили и упали у стан. Ларма коју су направили пробудила је Беседника који је алармирао суседство и полицију. Тако је на време спречио да не дође можда до крвопролића. Нападачи су ухваћени и притворени.

—o—

ДНЕВНЕ ВЕСТИ

Бана г. Светислава Пауновића посетио је данас пре подне г. Ђорђе Парабућски, протојереј и бивши народни посланик из Титела, који је г. Бану предвео две депутације грађана из Титела и Горњег Ковиља.

Г. Бан је примио данас претставнике Обласног одбора Јадранске страже из Петровграда које је предводио г. др. Миша Матић.

Шеф кривичног одељења управе полиције г. Радољуб Маленчић повратио се са осуства и преузео редован посао.

Музичко друштво је одржало јуче своју скупштину. У недељу, одржана је редовна годишња скупштина Музичког друштва у Новом Саду, у просторијама Трговачког дома. Скупштину је у девет и по часова отворио потпретседник друштва г. др. Жарко Капамација, у присуству многих чланова. После комеморације Блаженопочившем Краљу Александру, који је био покровитељ Јужнословенског певачког савеза, послата је поздравна депеша Њ. В. Краљу Петру II. Затим је секретар друштва поднео исцрпан извештај о раду у прошлој години, који се услед народне жалости није развијао у свима правцима. Нарочито је наглашено да је у прошлој години дошло до спајања Филхармоније са Музичким друштвом, тако, да се сада Музичко друштво развило у три правца, хорском, оркестарском и школском. Пошто је целокупна управа поднела оставку приступило се избору нове управе. За претседника управе поново је изабран г. др. Бранко Николић, а за поједине отсеке г. Стеван Поповић, за Музичку школу „Бајић“ г. Влада Ненадовић за оркестар и г. Лазар Андрић, учитељ, за хорски отсек. Пошто је донесен програм за идућу годину скупштина је завршена.

Ноћас је избио пожар у кући гђе Јоване уд. Милић, у Кнеза Милоша улици 39. Пожар је избио на крову зграде и одмах је позвана ватрогасна чета, која је успела да га за кратко време локализује. Штета причињена пожаром није велика.

Пожарна чета извештена је да се у парку у Петроварадину налази рањен један човек, и одмах је са колима за спасавање и са дежурним лекаром изишла на лице места. У парку је пронађен младић Рудолф Ланг, рањен ножем у десну страну груди. Одмах је превезен у Државну болницу. Јутрос на саслушању јавио је да је нападнут и рањен од једног непознатог човека. Изјавио је да не познаје нападача.

Истражни судија г. Милан Папричић пустио је данас на слободу Адама Палаштна, обућарског радника, који је манифестовао своје незадовољство против „Бате“, разбијањем излога на продавници овог предузећа. Истражни судија нашао је да нема бојазни за бекство пошто је Палашти дело у потпуности [illegible].

Главни уредник: ЛАЗАР АТАНАЦКОВИЋ, Јована Ђорђевића 8. — Власник: ДАКА ПОПОВИЋ, Булевар Краљице Марије 9.
Штампа „Уранија“, штампарски завод, Стеве Стевановића 5.