Поштарина плаћена у готовом

НОВИ САД
уторак,
21 јуна 1938
Година IV — Бр. 139 (923)

Излази свакодневно
осим понедељника
Месечна претплата 20 дин.
за земљу, 50 за иностранство
Примерак 1 динар
Огласи по тарифи

ДАН

ДАН
независни информативни
дневник

Уредништво и администрација:
Краља Александра ул. бр. 7
Телефони: 21—05 и 21—06
Чековни рачун код Поштанске штедионице у Београду
број 58.460
Поштански фах бр. 178

Због огромних поплава обустављене су ратне операције у Средњој Кини

Шангај, 20 јуна. (АА.) — ДНБ јавља:

Како се са јапанске стране саопштава сада стрши из воде само једна десетина огромног острва Хоангхоа, док се девет десетина потпуно налази под водом.

Бујица је просто преплавила град Совкаков, који се налази на првој одбранбеној линији пред Ханкеуом, и још неких 150 км. јужно од Кајфенга. Кинези су благовремено напустили град и изгледа да им је циљ био да спрече поседање града од стране Јапанаца.

У Средњој Кини онемогућене су војне операције. Борба се води само у долини Јангцеа.

Јапанска флота је, уз огромне тешкоће, која претстављају брза бујица и непрестани напади кинеских бомбардера знатно напредовала у правцу Ханкеуа.

И Јангце је услед набујалих притока стално у порасту. Инострана паробродарска друштва покушавају да спасу робу која се налази на складиштима. Страхује се да ће јака бујица онемогућити сваку пловидбу на Јангцеу. Ово би, свакако, знатно утицало и на ратне операције.

Њ. В. Краљ у Фрушкој Гори и Новом Саду

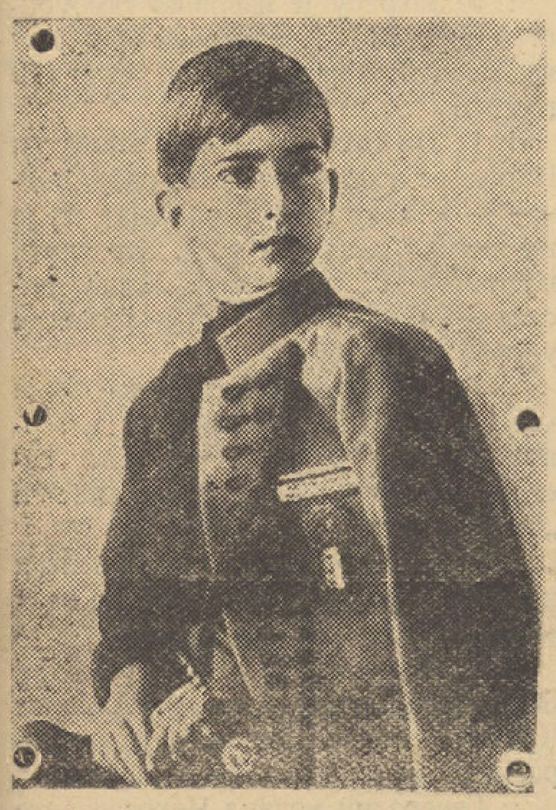

У суботу после подне Њ. В. Краљ Петар Други, у пратњи дежурног ордонанс официра, начинио је аутомобилом излет на Фрушкогорски Венац, одакле се, око 5 и по часова, довезао у Нови Сад.

Њ. В. Краљ је сам шофирао у отвореном спортском аутомобилу. Већ на Венцу Њега су препознали неки излетници и бурно Га поздравили. У Мајуру и Петроварадину грађани су такође препознали Њ. Величанство приредивши Му топле овације. Њ. В. Краљ је на поздраве одмахивао руком.

Пошто је прешао мост Краљевића Томислава аутомобил Њ. В. Краља, са пратњом, упутио се булеваром Краљице Марије, трговом Ослобођења, улицом Краља Александра преко Вилзоновог трга ка Железничкој улици. Маса шетача била је у то време на улицама центра града. Новосађани су препознали Њ. В. Краља у аутомобилу. Узбуђени и радосни због изненадне високе посете они су бурно клицали Њ. В. Краљу који се љубазно захваљивао на поздраве.

Из Железничке улице аутомобил са Њ. В. Краљем је скренуо улицом Браће Рибникара у улицу Краља Петра Другог којом се, преко трга Ослобођења, булевара Краљице Марије поново упутио ка мосту Краљевића Томислава.

После ове мале шетње кроз новосадске улице, које су биле нарочито живе, Њ. В. Краљ се преко Сремских Карловаца вратио у Београд.

У Србобрану је на свечан начин откривена биста Владиславу Каћанском-Барду

Србобран, 20 јуна. — У Србобрану је, на врло свечан начин, откривена биста Стевану Каћанском-Старом Барду. Свечаности су присуствовали изасланик Министра просвете г. Бранко Нешић, изасланик Краљевске Банске управе, те претставници многих националних, културних и хуманих удружења, поред мноштва грађана.

Нешто пре 11 часова формирана је пред Грађанском школом поворка у којој су узели учешћа и званични претставници. Поворка је отишла у православну цркву где је одржан помен Старом Барду. После помена отишло се у дворану Грађанске школе где је комеморативну академију отворио управитељ школе г. Богосав Пејић. Хор ученика је потом отпевао државну химну, те је изасланик Министра просвете г. Нешић открио бисту поклонивши се пред ликом Стевана Каћанског-Старог Барда, заслужног књижевника и националног радника. Том приликом г. Нешић је одржао краћи говор о личности, животу и раду Старог Барда. Затим је говорио и изасланик Банске управе, а потом су ученици и ученици школе извели леп програм, рецитујући националне песме Старог Барда. На крају је о Старом Барду говорио и управник Грађанске школе г. Пејић.

С. М.

ЈОШ ЈЕДАН БАНКАРСКИ ПРОЦЕС
Чланови управе панчевачке Кредитне банке пред Касацијом

Данас пре подне у Касационом суду отпочео је претрес, по тужби државног тужиоца, против чланова управе панчевачке кредитне банке, г. Симе Милутиновића и другова. Кривичном већу Касације претседавао је г. Миливоје Поповић, претседник кривичног већа.

Као што је познато, после слома панчевачке Кредитне банке, покренут је поступак по параграфу 344 и параграфу 345 против претседника управе банке г. Симе Милутиновића и других познатих и угледних личности и бивших чланова управе банке. Чланови управе одговарали су пред Окружним судом у Панчеву који их је све ослободио. Државни тужилац, као и заступници приватне тужбе, уложили су против ове пресуде ревизију и призив. На данашњем претресу јавну тужбу заступао је главни државни тужилац г. Јован Костић, а оптужене бране неколико угледних панчевачких адвоката, као гг. др. Грабер, др. Киш, др. Бартман и други, затим београдски адвокат г. др. Ђока Карајовановић.

С обзиром на обиман материјал изгледа да ће јавни претрес у Касационом суду трајати два дана.

Г. де Валера је добио 66 мандата

Даблин, 20 јуна. (А. А.). — ДНБ јавља:

По последњим вестима, г. де Валера је на ирским изборима добио 66 мандата. Партија Косграма 9, независна 7 и радничка странка пет мандата. Присталице г. де Валере рачунају са великом већином владиних странака.

ЧЕТИРИ ЈУСТИФИКАЦИЈЕ У БЕРЛИНУ

Берлин, 20 јуна (А.А.) — ДНБ јавља:

Данас је рано ујутро извршена смртна казна над четворицом лица осуђених за велеиздају.

Осуђена лица су настојала да у јужној Немачкој образују комунистичку организацију. У ову сврху била су дошла у вези са њ о им комунистичким функционерима у иностранству и предали им разна војна документа од великог значаја.

Боравак г. др. Стојадиновића у Италији

Лаго ди Комо, 20 јуна. — Претседник југословенске владе г. др. Стојадиновић са својом госпођом, гђом и г. Христићем и г. др. Драганом Протићем стигао је на Лаго ди Комо где га је дочекао италијански министар за пропаганду г. Дино Алфиери. Заједно са г. Алфиерием г. др. Стојадиновић је начинио један краћи излет по језеру и у његову околину.

—o—

Претседник Сената г. Мажуранић код г. Ћирића у Ср. Карловцима

Сремски Карловци, 20 јуна. — Претседник Сената г. др. Желимир Мажуранић био је у суботу увече гост на вечери Претседника Народне скупштине г. Стевана Ћирића.

Чехословачка делегација у Сремским Карловцима

Чланови чехословачке делегације били су гости на ручку код г. Ћирића

Сремски Карловци, 20 јуна. — *Чехословачка делегација, под вођством потпретседника Чехословачког парламента г. др. Ивана Марковића и генерала Виесте, која је јуче узела учешћа на двадесетогодишњем помену 44 стрељаних хероја Чехословака у Крагујевцу, допутовала је данас пре подне у Сремске Карловце. У пратњи чехословачких гостију налазили су се потпретседници Народне скупштине гг. Маркић, Томић и Вучетић. Угледни чехословачки гости и потпретседници наше Народне скупштине отишли су у дом претседника Народне скупштине г. Стевана Ћирића чији су били гости на ручку.* (Дан).

—o—

Пештански фински посланик у Сенти

Сента, 20 јуна. — Г. Они Талас, фински посланик из Будимпеште, боравио је један дан са својом пратњом у Сенти. Са њим је дошао и г. Александар Павловић, фински конзул Краљевине Југославије. Г. Талас је изјавио новинарима, да га је пут у Сенту и Бачку навео не само из радозналости да разгледа лепе крајеве Војводине, него и да ступи у лични додир са неким трговцима и индустријалцима из Бачке, са којима Финска одржава директне пословне везе. Г. Талас је са неким угледним сенћанским привредницима преговарао о лиферацијама дувана, хартије и целулозе за рачун финске државе.

Пред вече су гости из Финске отпутовали у Београд. *(Дан)*

Дуел г. Блум-Даладје одгођен за јесен

(Од нашег дописника)

Париз, јуна. — Одлуке партиског конгреса показале су јасно да су се социјалисти приликом трке о власт задували. Блум је то сам морао признати и објаснио је својим слушаоцима и разлог из кога партија, за сада, не може мислити на састављање владе. „Налазимо се између једног друштва које још не можемо да уништимо и другог, које још не можемо да подигнемо“. Има још једна практична препона, коју Блум, такође, није могао да прећути. Свака социјалистичка влада била би у скупштини примљена са негодовањем, а сенат би је сигурно и бојкотовао. Претседник парламентарне француске социјалиста ишао је у својим песимистичким, прорачунима још даље. Г. Серол тврди да би криза владе сасвим сигурно довела на власт сасвим реакционарне партије. А то није искључено . . .

Г. Блум се није задовољио само јавном оставком, него је, чак, и мишљења да владу г. Даладијеа треба подупирати. Његов помирљив тон допринео му је у избегавању борбе, која би се завршила поразом социјалиста. Г. Даладије се налази пред толиком гомилом разних проблема, да је вероватније да ће до јесени истрошити снагу ,нарочито због тога што ће социјалисти бити лишени сваке одговорности.

Г. Блум, који одбија савез са комунистима, а не може рачунати на тешњу сарадњу са радикалима, мисли да је у борби за власт време најбољи савезник. Због тога он, засада, више воли мало да се одмори.

Али, још из једног разлога би било опасно примити борбу са другим партијама. Таква борба се може водити само са добро дисциплинованом армијом. Али баш конгрес у Роајану имао је да докаже да социјалистичка партија у Француској то данас није. Искључење г. Пивеа из партије довео је партију у опасност да се расцепа. Тачно је да г. Пиве намерава да оснује „Социјалистичку радничку и сељачку партију“. Ова треба да буде испуњена револуционарним тенденцијама.

Пријатељи г. Пивеа ојачали су леђа противницима г. Блума. И ту ће победити онај који буде имао више издржљивости. Г. Блуму се ту могу дати веће шансе из следећих разлога: 1) Г. Пиве има додуше доста присталица у редовима интелектуалаца, нарочито у Паризу, али није вероватно да ће наћи два у широким радничким слојевима, који су већ сити револуционарне демагогије. 2) Г. Пиве се преварио кад је рачунао на помоћ комуниста. Они су постали његови непријатељи кад је он међу троцкистима — највећим непријатељима Стаљина — врбовао присталице. 3) Делатност г. Пивеове партије окомљује се толико на систем г. Даладјеа да ће овај свакако подупрти г. Блума у његовој борби са њиховим заједничким противником.

По закључцима партиског конгреса у Роајану коначна одлука је одложена до следећег заседања парламента. Али онда ће доћи до завршне борбе између радикала и социјалиста и онда ће се показати коме је садашње примирје више користило. Коме ће нестати даха?

(Трансконти)

На рјеках вавилонских...

Написао др. Бладимир Марган

„На вавилонским рекама сјеђасмо и плакасмо сећајући се Сиона“... (Псалм. 137).

Много смо захвални г. др. Рудолфу Андрејки, директору наше Државне статистике у Београду, који је уложио великог труда и знања око издавања статистичких анала. Из тих анала видимо и унутарњу миграцију нашег становништва.

Најстабилније је становништво у Приморској, Врбаској, Дринској и Вардарској бановини. А најпокретније је аутохтоно становништво у трима тзв. „пречанским“ бановинама, у којима живи од аутохтоног становништва само још једна трећина. Тако у Савској 74,0, у Дунавској 72,4, а у Дравској 61,9% од аутохтоног становништва, тј. толико је становника рођено у општини, у којој живе.

У целој Југославији преко 3,3 милиона (23,6%) налази се у покрету тј. живе ван своје општине, где су се родили. Преко 2,3 милиона напустило је и свој срез, а 1,1 милион и своју бановину. Скоро једна четвртина нашег становништва налази се у сталном покрету. У Савској бановини 26, у Дунавској 27,6, а у Дравској 38,1% од становништва налази се у покрету.

У нашој Дунавској бановини: 658 хиљада 391 становника напустило је своју родну општину, 457.845 и свој срез, а 185.083 и своју бановину. Њихова места заузели су становници из других крајева наше државе.

Ако узмемо, да у току једне декаде у просеку једна четвртина становништва напушта своје родно место, то се може очекивати, да ће током четири декаде цело аутохтоно становништво наше бановине бити измењено и замењено становништвом из других крајева.

У бившој Мађарској преко 5 милиона, дакле око 25% од укупног становништва налазило се у покрету. Унутарња миграција кретала се тада са севера ка југу. Прилив становништва текао је из северних, брдовитих крајева у јужне низије, поглавито у нашу Војводину. Струја унутарње миграције окренула је свој ток са 180 степени, те унутарња миграција тече данас са југа ка северу и опет са висија у низије у Дунавски базен, у нашу Војводину.

У прошлом столећу са великим порастом европског становништва наступила је велика унутарња и спољна миграција. Тако је у периоду од г. 1820 до 1935 напустило своју домовину из:

Велике Британије преко 8,8 милиона; из Немачке преко 5,9; из Италије преко 4,7; из бивше Аустрије преко 4,2; из Русије 3,4 милиона; из нашег континента преко 32,4 милиона становника, док је из осталих покренуло свега само 5,5 милиона становника. То је, дакле, једна нова, модерна сеоба народа великог замаха.

У овом великом метежу најјаче су погођене оне наше три бановине, које су током само и једне декаде измениле преко једну четвртину свога становништва, а Дравска бановина преко 38,1%! То је још много већи покрет него што се налази у целом нашем континенту у спољној миграцији током једног целог столећа.

Приливом новог и потискивањем аутохтоног становништва мења се структура нашег друштва, мењају се соматске, психичке, карактерне особине и ментални састав, као и целокупни колорит нашег друштва, па се следствено множе и компликују популациони, социјални, културни и привредни проблеми на целој линији. Све ове велике покретне и флутантне популационе наше масе друштво треба да прими, свари, асимилира и да их претвори у једну велику популациону масу, која носи традиционално поносно име „Војвођанин“!

Биће Војводине, а сигурно неће бити више Милетићевих Војвођана! Али шта ће бити са тим новим Војвођанима? Да ли је ко икада водио и да ли ко данас о томе води рачуна? Или је то: кантите наглижабл?

На ријеках вавилонских...

„Сусрет у Венецији“

Под насловом „Сусрет у Венецији“ спољнополитички уводничар „Самоуправе“, наш познати новинар и публициста г. М. Световски пише, поред осталог:

„Пре велике своје турнеје по Југославији, на којој ће обележити директиве у четвртој години своје владе, г. др. Милан Стојадиновић претседник министарског Савета и иностраних дела, пошао је са породицом на краћи предах, у иностранство. И на том путу одмора, г. др. Стојадиновић је сматрао за дужност да посети изванредни павиљон југословенске уметности, први пут отворен у Венецији, на чувеној изложби „Бијенале“, — чисто венецијанске традиције, — који је овога пута значио један мали наш одговор, на величанствену италијанску приредбу: „Двадесет векова портрета“ приређену недавно у Београду!

Мада је путовање било приватног карактера, шефу југословенске владе изашао је у сусрет, до Венеције, италијански министар иностраних дела, гроф Галеацо Ћано и поздравио га у својој земљи, са топлином видног пријатељства. Заједно, они су преживели спонтане манифестације Венецијанаца на Каналу Гранде; заједно су јуче обишли павиљон Југославије и природно, да су током два дана заједничког боравка расмотрили политичку ситуацију Европе и бацили поглед поглавито на односе Италије и Југославије, иза прве годишњице благотворног Београдског пакта.

Ти добри односи, ти све бољи односи, наша су обострана срећа. Не само пријатељи, већ и наши противници данас увиђају, колико је активан Пакт, који је умирио Јадран и у каквој је добротворној међународној функцији у овом часу, потпуна сагласност две суседне Краљевине.“

У ТРИ РЕДА...

:: Врхбосански надбискуп г. др. Иван Шарић примљен је у Кастел Гандолфу у аудијенцију код Св. Оца Папе.

:: Италијанска влада енергично демантује вести о претстојећој девалвацији италијанске лире.

:: На Илици је одржана конференција стручњака која је претресла питање проширења Сарајевског Народног позоришта.

:: Прве три награде за израду пројеката споменика Краљу Петру Ослободиоцу у Сарајеву добили су загребачки уметници: гг. Фрањо Кршинић, Антон Аугустинчић и Иво Лозица.

:: Банска управа Дравске бановине расписала је лицитацију за градњу новог великог моста преко Муре који ће се подићи у Петањцима са одобреним кредитом од 5 милиона динара.

:: У Босанској Посавини, поред села Дубоче, једна америчка група испитаће састав руда за које се мисли да садрже платину.

:: У Загребу је извршио самоубиство директор „Кредиторен Ферајна“ из Беча Едуард Лауфер, стар 70 година.

:: Г. др. Бранко Шеноа, управник Народног позоришта у Загребу, поднао је оставку на свој положај, па је на његово место за в. д. управника постављен г. др. Славко Јежић, инспектор Просветног одељења Банске управе у Загребу.

:: Југословенско-италијанска такмичења у пливању, скакању и ватерполу почињу 24 о. м. у Сплиту састанком старих ривала „Триестине“ и „Викторије.“

:: Монсењер Феличе, нови папски нунције у Београду, допутоваће ових дана на своју нову дужност.

:: У Љубљани је умрла, у својој 50 години, супруга г. др. Алберта Крамера, бившег Министра и сенатора, која је била родом из Прага.

:: Генерални конзул Чехословачке у Загребу г. др. Ресл одржао је на академији друштва „Триглав“ предавање о чехословачкој војсци.

:: У Сарајеву је одржан земаљски конгрес поштанско-телеграфских и телефонских службеника и званичника.

:: Француска ратна морнарица стиже данас, после дуже паузе, у званичну посету нашој ратној морнарици.

:: У Загребу ће се ускоро приступити градњи нове царинарнице.

:: Трећи међународни конгрес слависта одржаће се од 18 до 25 септембра 1939 године у Београду.

:: Енглески суверени долазе у званичну посету Паризу 23 о. м., у пратњи лорда Халифакса.

:: Средином јула почеће југословеско-чехословачки трговински преговори.

:: У Лучицама, код Петровца на мору, на јужном Јадрану, отворен је и освећен нови модеран хотел са 70 соба, снабдевених текућом хладном и топлом водом, електричним осветљењем, радио-инсталацијом и сопственом телефонском централом.

:: Гђица Сабиха Гекчен, поћерка г. Кемала Ататурка, одлетела је јуче у јутру са београдског аеродрома у Букурешт, срдачно испраћена од претставника нашег војног и цивилног ваздухопловства.

РЕСТОРАН ПАРК хотела сваки дан дансинг и лесковачки специјалитети на роштиљу

У ПРИСУСТВУ ДВАДЕСЕТ ХИЉАДА ЛИЦА

Министар г. Станковић говорио је на великом манифестационом збору ЈРЗ у Младеновцу

Младеновац, 20 јуна. — На Сајмишту је овде јуче одржан велики манифестациони збор ЈРЗ коме је присуствовало око 20.000 присталица странке из Младеноваца, Младеновачког среза и целе Шумадије. За овај збор један нарочити одбор, на челу са г. Миланом Бацаком, народним послаником, чинио је велике припреме.

СВЕЧАН ДОЧЕК МИНИСТРА Г. СТАНКОВИЋА И БАНА Г. РАЈИЋА

Многобројне делегације са заставама и музикама почеле су да пристижу у Младеновац са свих страна још од раног јутра. Министру г. Станковићу и Бану г. Рајићу приређен је врло срдачан дочек. 150 бициклиста и 200 коњаника, на челу са г. Бацаком, узело је учешћа у овом дочеку. Тада је формирана поворка у којој су у пратњу Министра г. Станковића и Бана г. Рајића били гг. Јеврем Томић, потпретседник Народне скупштине, г. Владимир Јевтић, подбан Дунавске бановине, и народни посланици гг. др. Бранко Николић, Велимир Милијановић, Јакша Божић, Милорад Веселиновић, Ото Гавриловић, Бранко Давинић, Јоца Кашанин, Михајло Кашпер, Бранко Томић, затим потпретседник Бановинског одбора ЈРЗ г. др. Цвета Маглић, прота г. Милета Поповић, изасланик Главног одбора Омладине г. Фрања Галијан и други.

ГОВОР МИНИСТРА Г. СТАНКОВИЋА

Пре почетка збора обављено је освећење заставе омладине ЈРЗ коме је кумовао Министар г. Станковић. Потом је збор отворио г. Милан Бацак, па је одмах затим добио реч Министар г. Станковић. У свом говору г. Станковић је, поред осталог, рекао:

— **Кроз неколико дана навршиће се три године од како је влада г. др. Милана Стојадиновића дошла на управу земље. Овај период биће обележен златним словима у историји Југославије, јер је био плодоносан, користан и проткан настојањима да рад послужи миру, како у земљи, тако и ван земље, и да подигнемо благостање у земљи. Г. др. Стојадиновић у тим својим настојањима ударио је и изградио темеље наше спољне, економске и социјалне политике. Радом владе г. др. Стојадиновића ми смо успели да проширимо круг наших пријатеља, а да при том очувамо наша стара пријатељства.**

Влада и даље ради да се питање економског јачања сељака што више побољша. У Министарству пољопривреде предвиђен је низ мера за подизање силоса, о уређењу пољопривредних комора и низ других мера које ће корисно учинити да се ојача сељак и село. Влада ће учинити све што може да се побољшају прилике на селу.

Г. Станковић је, затим, говорио о решењу социјалних проблема, о великом унутрашњем зајму од 4 милијарде динара, а на крају је говорио о омладини и њеним задацима.

Говор г. Станковића био је бурно поздрављен.

РЕЧ Г. ЈЕВРЕМА ТОМИЋА

Потом је говорио потпретседник Народне скупштине г. Јеврем Томић. Г. Томић је говорио о везама Војводине и Србије у прошлости. Критиковао је потом рад Удружене опозиције у Војводини. Говорећи о њеном раду г. Томић је рекао:

— Удружена опозиција из Војводине заборавила је да када је прва пушка у Тополи пукла да је била напуњена барутом који су нам браћа с оне стране Дунава и Саве послали. Они су заборавили да је Книћанин заједно са Ђорђем Стратимировићем бранио српску нејач у Војводини и да хумке његових ратника и данас леже растурене широм целе Војводине. Они су заборавили све то. Они су заборавили на Кајмакчалан, Добро поље и остале положаје на Солуну. Али, Ви, браћо нисте то заборавили.

Потом су говорили: гг. Ото Гавриловић, Фрања Галијан и Милан Бацак.

Остали зборови и конференције

У Обреновцу је у недељу одржан опозициони збор на коме су говорили гг. др. Иван Рибар, др. Смиљанић, Живота Милојковић, Чедомир Плећевић и др. Драгољуб Јовановић. Пре збора неколико дана раније, дељени су летци да ће на збору говорити гг. др. Мачек, Давидовић и Ј. Јовановић, те је вођство УО било приморано да ове гласове демантује.

У Шапцу је Министар пошта г. Војко Чвркић кумовао освећењу заставе омладинске организације, те је потом говорио на збору присталица ЈРЗ на коме је било око 3000 лица.

У Дарувару, Бјеловару и Грубишњ ном пољу одржане су конференције ЈРЗ на којима су говорили Министар финансија г. Душан Летица и потпретседник Сената г. др. Ђура Котур.

У Дарувару, на збору ЈРЗ, говорио је бивши Министар г. др. Милан Улмански који је, говорећи о раду Кр. владе, рекао „да ЈРЗ није свој програм ширила ни силом, ни декретима".

РЕОРГАНИЗАЦИЈА ЈРЗ У ЈАБУЦИ

Јабука, 20 јуна. — У недељу одржана је у великој кафани у Јабуци конференција Месне организације ЈРЗ која је због бројне посећености претворена у збор, на ком је извршена реорганизација странке и изабран нови Месни одбор.

Збору су присуствовали, у име Среског одбора ЈРЗ у Панчеву инж. г. Станимир Станковић из Панчева и г. Франц Бернард, из Глогоња.

Инж. г. Ст. Станковић у свом говору изнео је успешан рад владе г. др. Стојадиновића како на спољњем тако и на унутрашњем пољу, а нарочито на санирању и побољшању привредног живота у нашој држави.

Још су говорили гг. Франц Бернард из Глогоња, Леополд Гертнер, Јозеф Кастнер и Јозеф Пистерер из Јабуке. Говорници су у својим говорима нарочито истицали успешан рад владе г. др. Стојадиновића у решавању земљорадничких проблема.

Сви говорници су топло поздрављени, а затим је извршен избор Месног одбора ЈРЗ у Јабуци. Великом већином гласова изабрана је листа одборника на челу са г. Леополдом Гертнером, као претседником.

Г. ЂУРА СТАНКОВИЋ ОБИЛАЗИ ОРГАНИЗАЦИЈЕ ЈРЗ У КОВАЧИЧКОМ СРЕЗУ

Ковачица, 20 јуна. — Претседник Среске организације ЈРЗ у Ковачичком срезу г. др. Ђура Станковић, лекар из Београда, врло често обилази месне организације ЈРЗ у срезу, учествујући живо у њиховом раду. Тако је прошле недеље, приликом свечане прославе 50-годишњице од оснивања Добровољне пожарне чете у Томашевцу, са великим бројем партиских пријатеља присуствовао овој прослави, срдачно дочекан и поздрављен од домаћина. Из Томашевца г. др. Станковић је са партиским функционерима отпутовао у Шрепају где је присуствовао састанку тамошње месне организације ЈРЗ. Г. др. Станковић је на том састанку истакао потребу рада на терену и јачања странчких редова, изложивши успехе Краљевске владе г. др. Стојадиновића. *(Дан)*

ЧУДНА УПОРНОСТ

„Самоуправа" пише: „Хрватски дневник" тврдоглаво у својим ступцима избегава реч Југославија. У томе маниру иде тако далеко, да често постаје смешан. У једном своме броју после Духова овај је лист објавио резултат једне спортске утакмице у Београду између турског клуба „Галата Сарај" и београдског спорт клуба „Југославије". Тај извештај у „Хрватском дневнику" овако гласи:

„На други дан „Духовског турнира" одигран је пред 3.000 гледалаца на игралишту „Југо" прва утакмица између „Југ." је данас изишла с резултатом 4:0 (2:0) за „Југ." „Југ." је данас изишла с подмлађеном момчади и играла су свега три играча, који су играли јучер против „Ујпешта". „Галата Сарај" ни данас није пружио добру игру, док је „Југ." играла врло добро.

Кад већ није било могуће изоставити реч Југославија, он је име игралишта крстио са „Југо", а име клуба са „Југ." И спортски читаоци и цео озбиљан свет у нашој земљи свакако неће моћи, и поред најбоље воље, да нађу оправдања за овако неозбиљан рад једног дневног листа, који има тенденцију да буде чак и информативан".

СВЕ МАЊЕ НЕЗАПОСЛЕНИХ

Број запослених радника у Југославији непрестано је у порасту. Према статистици за март месец, број запослених радника порастао је за 31.365 према претходном месецу, за 42.678 према истом месецу прошле године и за 109.483 према истом мессецу претпрошле године. Просечна обезбеђена надница износила је 23.08 динара.

НАПРЕДАК НИША

Од градова у унутрашњости земље велики напредак последњих година показао је Ниш. У Нишу данас има трговина на велико 9, бакалница 163, осталих трговина на мало 207, пиљарница 115, агентура 6, комисиона 1, извозничких предузећа 8, радњи са пољопривредним производима 40, банака 7, мењачница 2, хотела 5, ресторана 6, гостионица 124, кафана 8, бифеа 2, народних кухиња 22, здрављака 1, крчми 66, шпедитерских радњи 3, царинских посредништава 1, аутобуских предузећа 2, ауто-таксиа 10, фијакера 23 и таљига 57.

ПОЛИТИЧКА ХРОНИКА

Министар г. Џафер Куленовић, говорио је у недељу на великом збору ЈРЗ у Ивањској, код Босанске Крупе.

У Приштини ће се 30 о. м. обавити велика свечаност освећења камена темељца за нову зграду гимназије. Једна делегација грађана умолила је Претседника Кр. владе г. др. Стојадиновића, министре гг. Станковића, Магарашевића и Стошовића да присуствују овој свечаности.

У Борским Рудницима обавиће се 3 јула велика свечаност освећења новоподигнуте фабрике на којима ће присуствовати и претставници Краљевске владе.

—o—

САВЕЗ ОД БАЛТИЧКОГ ДО ЦРНОГ МОРА

Љубљански „Словенец" доноси уводни чланак под насловом „Хелсинки—Букурешт" у коме говори о потреби једног савеза држава од Балтичког Мора до Црног Мора, коју је нагласио г. др. Бек. На крају чланка се каже: „Говорећи о савезу држава од Балтика до Црног Мора, морамо подвући, да, без потпуног уређења односа између Чехословачке и Пољске, о овом савезу се не може говорити. Сем тога, да ли ће се моћи издејствовати, да се постигне потпуна неутралност овога савеза, то је још у питању. Додуше, све ове државе немају никаквих симпатија према Русији, али није могуће тврдити да немају симпатија према Немачкој."

—o—

Бан г. Светислав Рајић посетио Соколски дом у Инђији

Инђија, 20 јуна. — У прошли петак Бан г. Светислав Рајић се аутомобилом довезао из Новог Сада, око 4.30 после подне у Инђију. Прво је посетио новосаграђени Соколски дом и дуже времена провео у разговору са претседником овдашњег Соколског друштва г. Ђорђем Војновићем. После је Бан г. Рајић био у посети у кући гг. Војновића и др. Илије Јојкића. Увече се г. Бан вратио у Нови Сад. *(Дан)*

НАША АНКЕТА О КАМЕНИЧКОМ ПАРКУ

Шта кажу Новосађани о питању Каменичког парка

Наши написи о Каменичком парку побудили су код Новосађана најживље интересовање. Вест да ће Каменички парк у најскоријем времену бити парцелисан заинтересовао је многе угледне претставнике новосадског друштвеног и јавног живота. Код свих се изражава нада да ће се овај парк спасти парцелације, те да ће постати трајно власништво града Новог Сада. Извесне личности, из углед них новосадских кругова, иду још и даље, па предвиђају, у блиској будућности, спајање Новог Сада са Сремском Каменицом. Један познати новосадски инжињер, који не жели да му се објави име, рекао нам је:

— Потребе за ширењем једнога града, који има све услове да се интензивно развија и подиже, огромне су. После рата имамо случај да су Београду припојени Земун и Панчево, а Новом Саду Петроварадин. Међутим, за последњих петнаест година наш град је, у територијалном погледу, повећан двоструко. Питање спајања Новог Сада са Сремском Каменицом није више никакав проблем, него једино једно од многобројних и реалних питања блиске будућности. С десне стране Дунава многим вилама и летњиковцима у Рибњаку, а са друге стране насељем на Великом Лиману, Нови Сад се толико приближио Сремској Каменици, да их данас, уствари, раставља једино Каменички парк, односно Дунав. Потребна је само изградња једног великог моста између Новог Сада и Каменице, па да спајање нашега града са овим бањским сремским местом буде и формално извршено. Идеја о мосту је, несумњиво, засада још сувише смела, и ја сам је набацио узгредно, да бих објаснио могућност најживље и најефикасније везе између Новог Сада и Сремске Каменице. У том случају, а ја верујем да ће се у будућности ово свакако спровести, Каменички парк би идеално послужио новосадском становништву, коме и овако, већ читав низ година, необично корисно и значајно служи. Из тих разлога, поред оних који су досада познати широј јавности, сматрамо да би се безусловно морала спречити парцелација парка, који би се што пре морао претворити у народни парк града Новог Сада.

Како ово питање необично много интересује и најшире слојеве новосадског грађанства, обратили смо се на неколико угледних претставника новосадског друштва, који су нам изнели своја мишљења о Каменичком парку и потреби његовог што хитнијег решења.

Г. др. Вл. Јаковљевић о потреби боље везе „Штранда“ са Каменичком парком

Познати новосадски оператер, шеф Хируршког одељења Државне болнице г. др. Владимир Јаковљевић рекао нам је:

— Неоспорно је да је Каменички парк за Нови Сад и његову околину од огромне важности и неоцењивог значаја. Већ и сама чињеница, да Нови Сад има врло срећан положај и да, на супротној страни парка, има своје велико купалиште „Штранд“, даје Каменичком парку двоструку вредност и удобност. Увођењем трамвајске пруге до Сремске Каменице, или успостављањем превоза великим моторним чамцима, поред досадањих бродова, — било од куће пливачког клуба „Данубиус“, било од кеја у Дунавској улици, учинило би се много за оживљење саобраћаја и превоза путника између Новог Сада и Сремске Каменице. Због тога би било неопходно потребно предузети све кораке да се спречи парцелација Каменичког парка, од којега Новосађани у будућности очекују неоцењиве користи.

„Чврсто верујем да ће нова градска управа решити и питање Каменичког парка“

Један угледан привредник, који се, иначе, не бави комуналном политиком, изјавио нам је о овом питању следеће:

— У сваком случају парк се мора сачувати за потребе Новосађана. Каменица већ и данас чини органски део Новог Сада, па је сасвим разумљиво да и Каменички парк припада само Новосађанима. Ја лично, чврсто верујем да ће нова градска управа, на челу са претседником општине г. Костом Миросављевићем, заједно са питањем везивања леве обале Дунава до Сремске Каменице са Новим Садом, узети у претрес и питање Каменичког парка. Потребно је, најпре, простудирати ово питање, ући у суштину свих његових појединости, па тек онда приступити његовом решењу. А решење може бити само позитивно, у то можете бити сасвим сигурни.

„Каменички парк — то су плућа Новог Сада“

Лекар г. др. Тома Јовановић, један од угледних претставника новосадског лекарског сталежа, уверен је да би до откупа Каменичког парка могло доћи на врло лак начин.

— Каменички парк, каже нам г. др. Јовановић, — то су плућа Новога Сада и његова прека потреба. И раније градске управе, заузимањем г. др. Бороте, а у последње време и г. др. Милоша Петровића заузимале су се за повољно решење питања овога парка. Међутим, време и разне околности спречавале су да ово питање буде на време и потпуно решено. По моме мишљењу о потреби откупа парка уопште се не може дискутовати. С тим свако мора бити начисто. Потребно је набавити новац и у томе ће, изгледа, лежати цео проблем. А што се тиче куповине, ту уопште не би постојале сметње. Власник парка др. Манојловић је умро, а његови наследници су сигурно расположени за његову продају. Несумњиво, од користи би било да једна депутација заинтересованих оде код претседника општине и непосредно му изложи опасности преласка парка у приватне руке и огромне користи које ће Новосађани имати ако се парк откупи, преуреди и прогласи народним парком града Новог Сада.

Шта каже г. др. Стеван Адамовић

Познати новосадски адвокат, г. др. Стеван Адамовић, рекао нам је о парку следеће:

— Искључено је да би парк могао бити парцелисан. Било би потребно наћи бар 200 људи који би желели и били у могућности да купе плацеве под врло тешким околностима и на савршено незгодном месту, потпуно неуређеном. Парк, у величини од близу 50 катастарских јутара, налази се у неуредном стању, и из дана у дан све више губи изглед парка. Зато би град, ако донесе одлуку да се Каменички парк откупи, морао добро пазити на умерену цену. Јер, после откупа парка, за његово уређење требало би инвестирати прилично новаца. Неоспорно је да би Каменички парк требало задржати, јер је он одувек био главно излетиште Новосађана, а и за сам Нови Сад имао је годинама велику важност.

—o—

Проналазак Молибденове руде у Межици

Првих 9 тона Молибденове руде, за коју се раније код нас није знало, добивени су у новом руднику у Межици. Досада је главни произвођач молибденове руде била Америка, која је давала 85 од сто светске продукције. Поред тога ове руде има у Канади, Аустралији, Шведској и Норвешкој. Руда се употребљава за израду електричних сијалица и за електричне апарате.

—o—

СУБОТИЧКА ХРОНИКА

Шеф кривичног одељења полиције г. Тоша Мијатов, вратио се са свог летњег отсуства и преузео поново своју дужност. — Суботички пекари су одлучили, да услед повишења цене пшенице и брашна, повисе цену хлеба за 25 пара. — Окружни суд је претресао оптужбу против сенћанског шофера Бранка Вланиколиног, који је био окривљен за разбојништво. Вланиколин је био осумњичен да је на мађарској граници са револвером у руци приморао Јосифа Лебла, трговца из Велике Кикинде, кога су наше власти протерале у Мађарску, да му да 500 динара. Суд је нашао да Леблова оптужба није доказана и шофер Вланиколин је ослобођен од оптужбе.

ОБЈАВА О ЈАВНОЈ ДРАЖБИ

Потписани судски извршитељ на основу §-а 225 зак. о изврш. 1930 објављује да ће се услед решења Среског суда у Б. Тополи донешеног под бројем III. И. 185/938 у корист тражиоца извршења Задори Андрије, Стара Моравица (кога заступа Богосављевић Спасоје, адв. Ст. Моравица) против извршеника из Бајше за наплату 4122.75 динара остатка главнице и прип. на јавној дражби продавати ниже наведене покретне ствари, описане у записнику о пленидби од 28 априла 1938 год. под бр. III. И. 185/938 и процењене на дин. 10.500 и то: 5 комада крава и 5 комада јунади од 1 год. старе.

Јавна ће се дражба одржати на дан 30 јуна 1938 у 15 часа после подне у Бајши на салашу извршениковом на Доњој Рогатици.

И. бр. 187/38. Б. Топола, 15 јуна 1938.

Ст. Ерцеговац, суд. изврш.

ГЕОПОЛИТИЧКИ ПОЛОЖАЈ ИСТОЧНЕ ЕВРОПЕ

Последњи јунски број познатог немачког часописа „Геополитик“, који је ванредно близак званичним круговима Рајха, доноси напис Августа Вебера о геополитичком схватању војсковође Молткеа од пре 100 година.

Молтке је тада заступао становиште да ће Османлиско царство да пропадне и да ће његове будуће границе бити код Цариграда и Тракиског истока са Једреном.

Све то што ће Турци да изгубе имало би, према Молткеу, да припадне Аустрији, која, у улози претстраже, има задатак да прихвати турску баштину, и ако се већ тада осећао знатан утицај Русије, Француске и Енглеске у овим деловима Османлиског царства.

Писац жали што се ово пророчанство Молткеово није испунило, а кривицу баца на разједињеност Немаца, која је дошла до изражаја нарочито у држању Аустрије за време кримског рата.

Ево како Молтке замишља свој велики колонизациони план у тадањим балканским кнежевинама:

„Има ли Немца кога не обузима горки бол посматрајући силне поворке наших земљака који траже себи нову отаџбину с друге стране океана? Влашка је земља која би свима њих са лакоћом могла да прими. И за најсиромашнијег нашег човека могуће је да Дунавом за неколико дана и са незнатним трошком дође до те земље.

Тамо су силно богате земље, шуме, жуборећи потоци, планине и равнице. И полазећи овим путем, немачка марљивост не мора да се изгуби у белосветским мочарима под ужареним небом, већ би немачки језик прозборио на обалама поносног Дунава, а немачка култура пружила би се од швапских планина све до ушћа Сулине“.

Писац продужава да је исто то мишљење делио већ и један други војсковођа немачке крви, принц Евген Савојски, који је освојио и утврдио Београд и у своме писму, од 25 августа 1717, упућеном цару, истакао да „освајање Београда не значи само велику корист са привредног становишта, него корист по цело царство, па шта више, и стална брана за целокупно хришћанство“

Писац написа завршава овако:

„Молтке је указао шта је немачки народ својом кривицом изгубио на истоку Европе. Тим је већа наша радост, да је присаједињењем Аустрије овој пало у задатак да у промењеном облику буде претстража немачког народа на Истоку Европе.

„То што принцу Евгену није успело са Београдом, остваримо сада са Бечом. Беч ће постати бедем германства против бољшевичке најезде на Балкан, а балканска привреда отвориће немачкој народној привредни могућност да се снабде са сировинама, како у време мира тако и у време рата“.

—o—

ИЗЛОЖБА РУЧНИХ РАДОВА УЧЕНИКА РУМСКИХ ШКОЛА

Рума, 20 јуна. — Школске власти саопштавају, да ће се изложба ручних радова ученика свију школа у Руми одржати од 26 до 28 јуна. Ове године ће ученици излагати више него ранијих година. *(Дан)*

Данашњи програми у биоскопима

РЕКС

5-7-9.15 час.

Према истоименом роману Карла Унселта филм

Лечник из страсти

Албрехт Шенхалс и Ханс Шенкер

Снижене летње цене.

ОДЕОН

5-7-9 час

Дама са Малаке

Карл Лудвиг Дил и Кете Голд

Долази Орлакове руке

APOLLO

5-7-9 час

ЉУБАВНА ЛИЦИТАЦИЈА

Марика Рек и Паул Кемп

Снижене цене: 4, 6, 8 и 10 дин.

URANIA

5-7.15-9.15 час

Цвеће из Нице

Ерна Сак, Паул Кемп, Фридел Цепа и Карл Шенбек

Снижене летње цене

ЗБОГ ПОЛИТИЧКОГ РИВАЛСТВА

Између чланова породице садашњег и бившег претседника општине у Ср. Каменици дошло је до крвавог обрачуна

У ноћи између суботе и недеље одиграла се, у кафани код „Велике Србије", у Сремској Каменици, крвава туча у којој су узели учешћа чланови породице Кулашиновић и Вишњички. Милан Вишњички је са тешким повредама пренесен у Државну болницу, док су остали учесници туче спроведени у затвор у управу полиције.

Син претседника Сремскокаменичке општине Милан Вишњички налазио се у кафани са својим братом Здравком и са још неким младићима. До суседног стола седео је бивши претседник општине г. Пера Кулашиновић, са сином Војом и друштвом. Између породице Вишњички и Кулашиновић постоји политички ривалитет, а поред тога између синова затегнути су односи због неког дуга од 300 динара.

Као што то обично бива свађа је почела добацивањима. Увређени младићи скочили су и налетели једни на друге. После неколико минута у тучу су се умешали и остали чланови породице, као и чланови друштва те је настала права битка са столицама, флашама и, најзад, ножевима.

О тучи је одмах извештена полициска испостава. Стражари управе полиције са неким присутним гостима једва су успели да успоставе ред и да савладају учеснике туче. Позват је лекар г. др. Манојловић који је рањеним лицима указао прву помоћ. Најтеже је био повређен син претседника општине Милан Вишњички, али су и остали учесници туче били, мање више, рањени. Милан је пренет у новосадску државну болницу, а остали ће бити саслушани данас у кривичном отсеку управе полиције.

Велика задружна конференција у Руми

Рума, 20 јуна. — Јуче је у Руми одржана једна велика конференција за оснивање сремске пољопривредне кредитне задруге за територију бивше Сремске области. На конференцији су узели учешћа делегати из четири сремска среза и то: румског, иришког, сремско-митровачког и старопазовачког. Конференција се претворила у оснивачку скупштину којој је претседавао г. др. Јован Сајдл, лекар из Никинаца. Главни говорник био је г. Бранко Аврамовић, претседник сремског задружног савеза у Руми, и бивши народни посланик.

Конференцији је присуствовало око 200 лица већином из среза румског и саме Руме.

За претседника задруге изабран је г. Живојин Јанковић, свештеник из Руме, а у одбор су ушла највиђенија лица из среза румског и Руме.

Оснивање ове задруге је један део планског рада сремског савеза, на чијем челу стоји свештеник г. Бранко Аврамовић, бивши народни посланик.

—o—

Није хтео да га пренесу у болницу и — умро

Велика Кикинда, 20 јуна. — Економ Јован Рехтенвалд из Јаша Томића настрадао је када је са својим колима прелазио преко железничке пруге. Наишао је воз и локомотива је одбацила његова кола и коње далеко од пруге. Том приликом Рехтенвалд је претрпео веома тешке повреде. Он је, донет кући, убрзо подлегао ранама. Утврђено је да никако није хтео да пристане, да га пренесу у болницу, где би му лекари сигурно спасли живот. *(Дан)*

Осуђен на месец дана затвора што је исекао плиш из железничког купеа

Петровград, 20 јуна. — Пред малим кривичним већем овдашњег Окружног суда било је суђење Ивану Попову, 33-годишњем раднику из села Врањева. Иван је одговарао зато, што је марта ове године на станици Црна Бара из вагона друге класе исекао већу количину плиша са седишта, па је од те материје дао да му се сашије одело. На суђењу оптужени се бранио тиме што је тврдио да је био у веома великој оскудици, те га је беда нагнала на ову крађу. Суд је оптуженог Ивана Поповог казнио са месец дана строгог затвора. *(Дан)*.

—o—

Двобој двеју жена у Сајану са — бичевима

Велика Кикинда, 20 јуна. — Због гусака, које су зашле у забран, дошло је до необичног двобоја између две сељанке у банатском селу Сајану. Између Терезије Пири и Мице Јанове већ раније су постојале неке несугласице и оне су се као сусетке мрзеле и свађале врло често. Недавно су гуске Терезијине прешле у башту Мицину и тада су се сусетке дочепале за кике и решиле да изиђу на двобој. Оне су са великим бичевима пошле једна против друге и шибале се међусобно, толико да су обе биле окрвављене кад је полиција наишла да интервенише. *(Дан)*.

—o—

ИСПИО РАСТВОР МАСНЕ СОДЕ ЗБОГ СВАЂЕ СА ЖЕНОМ

Јутрос, око 6 и по часова, колима за спасавање пренет је у Државну болницу Бела Нађ, радник, 30 година стар, који станује у Мајуру у Рибарској улици број 5.

Бела се јуче посвађао са својом женом и јутрос је попио већу количину масне соде.

Депутација са Видовданског насеља код г. Ћирића

Претседник Народне скупштине г. Стеван Ћирић примио је јуче после подне једну већу депутацију Новосађана са Видовданског насеља. Депутацију је предводио управитељ школе „Краља Петра Првог" г. Ђорђе Петровић, који је поздравио г. Ћирића и изразио му једнодушну жељу становништва Видовданског насеља да кумује њиховој слави о Видовдану.

Претседник Народне скупштине г. Ћирић љубазно се захвалио на позиву и одазвао се жељи становништва насеља.

Како по свему изгледа, овогодишња слава Видовданског насеља, којој кумује претседник Народне скупштине г. Ћирић, биће најсвечанија досада. За њу се већ чине велике припреме.

—o—

Пожар на сомборском салашу

Сомбор, 20 јуна. — На салашу Стевана Коњовића, на Безданском путу, пустошио је пожар, који се нагло проширио и уништио једну кућу са тршчаним кровом. Пошто је дувао јак ветар, постојала је опасност, да се ватра пренесе на све остале зграде. Сомборски ватрогасци су пожртвованим радом, употребивши свој нов тенк за гашење ватре, успели да спасу већи део Коњовићевог имања.

—o—

У Барањи престаје сточна зараза

Батина, 20 јуна. — Према званичним саопштењима среског начелства, у Барањи престаје у свима селима сточна зараза, која је отуда била пренета у Бачку и један део Баната. Само појединачно се још јавља за случајева шапа и слинавке у неким барањским селима. Верује се да ће сточна зараза ускоро сасвим ишчезнути, захваљујући енергичним мерама ветеринарских власти.

ИЗ УДРУЖЕЊА ТРГОВАЦА ЗА ГРАД И СРЕЗ НОВИ САД

„Дан" ће објављивати све вести Удружења

Извештавају се гг. чланови да на основу споразума свих секција овог Удружења за време летње сезоне од 15 јуна до 15 августа о. г. све трговачке радње отварају се у 15 часова после подне, а затварање према наредби о отварању и затварању радњи.

*

Према речима Министра трговине и индустрије г. др. Милана Врбанића на конгресу у Љубљани, у року од две недеље донеће се нова Уредба у погледу торбарења.

*

Удружење упозорава своје чланове да је у будуће најстрожије забрањено сакупљање потписа за затварање радња, ако се случај понови, биће кажњени по Закону о радњама.

*

Англо — амерички — југословенски клуб у Новом Саду ставио је Удружењу до знања да намерава, почевши од 1 октобра о. г., да организује енглеске курсеве за трговце и трговачке помоћнике. Господа чланови који би желели похађати овај курс нека се благовремено пријаве Удружењу.

*

Према споразуму свих секција, од 1936 године, на Видовдан, у уторак, 28 јуна, све трговачке радње морају бити цео дан затворене.

*

Умољавају се гг. чланови да се претплате на дневни лист „ДАН" и помажу га давањем трговачких огласа, као лист који се сав ставио у службу интереса трговачког сталежа Удружења и целокупног чланства, а који ће бесплатно доносити вести из Удружења, разна саопштења, информације и чланке које интересују наше чланове.

Удружење трговаца за град и срез новосадски Нови Сад.

претседник:
Арса Ивковић, с. р.

—o—

Пустоловине једне дванаестогодишње девојчице која није имала храбрости да скочи у Тису

Сента, 20 јуна. — Пре неколико дана, овде је у целом граду изазвала велико узбуђење вест о нестанку дванаестогодишње девојчице, ученице основне школе, ћерке угледних и имућних родитеља. Девојчица је својим родитељима оставила писмо, у коме наводи да садањи живот не може више да поднесе и да ће се бацити у Тису, јер јој је живот дошао. Родитељи су пријавили случај полицији и сами почели на све стране да трагају за својом ћерком. У близини села Богараш нашли су жандарми гладну, сву поцепану, уморну и исплакану девојчицу. Родитељима је признала, да није имала храбрости да изврши самоубиство. Упркос дугог испитивања, мала ученица није хтела да каже зашто је себи хтела да одузме живот. *(Дан)*

—o—

РЕКРУТАЦИЈЕ У Б. ТОПОЛИ

Бачка Топола, 20 јуна. — У Бачкој Тополи почињу рекрутације водишта 1918 у општинској згради 23 јуна. Прво ће се рекрутовати младићи из Чантавира, а затим и из осталих села бачкотополског среза.

КРОЗ БАНСКУ УПРАВУ

Унапређења и премештаји бановинских чиновника

Одлукама Бана Дунавске бановине г. Светислава Рајића унапређени су следећи бановински чиновници:

Радослав М. Веселиновић, директор Ниже пољопривредне школе у Ади, у 4 пол. гр. 1 степена;

инж. агр. **Драгољуб Тасић,** бановински пољопривредни саветник — надпроценитељ код Завода за обавезно обезбеђење усева и плодова од града, за вишег саветника истог завода 4-2 положајне групе;

Ђока Бујновић за бановинског вишег пољопривредног саветника 4 пол. гр. 2 степена код начелства у Руми;

др Радивој Лазић за бан. пољопривредног саветника 5 пол. гр. код Среског начелства у Великој Кикинди;

Радојка Бркић за бановинску стручну учитељицу осме гр. код Женске занатске школе у Суботици;

Благоје Ристојевић за бан. пол. чин. осме гр. и управника бановинског расадника за срез старобечејски у Старом Бечеју;

Вера Станићев за бан. стручну учитељицу осме гр. 'кад Женске занатске Жшколе у Алибунару;

Дејан Кравић за управно-канцеларског чиновника девете гр. код Управе полиције у Новом Саду;

Божидар Цветић за архивског чиновника девете групе код Државног лечилишта на Венцу — Фрушка Гора.

Петар Стипић за архивског чиновника девете гр. код Државног хигијенског завода у Новом Саду;

Одлукама г. Бана премештени су:

др Бранко Шилић, лекар Удружене здравствене општине у Добрици, у Александрово — по потреби службе;

инж. Александар Пољаков, бан. пол. пристав код Начелства среза колубарског у Лазаревцу, у Среско начелство у Батини — по потреби службе;

др Радгост Радовић, лекар приправник Удружене здравствене општине у Александрову, код Удружене здравствене општине у Добрици — по потреби службе;

др Радиша Остојић бан лекар приправник Удружене здравствене општине у Бегеј Св. Ђурђу, код Удружене здравствене општине у Јунковцу, Срез колубарски — по потреби службе.

Брани ир Нешић, бан. пол. приправник код Бановинског расадника у Белој Цркви, код Бановинског расадника за срез орашки у Великом Орашју — по потреби службе;

Јелена Живановић, бан. чин. приправник Просветног одељења Банске управе, код Сирочадског стола банатског у Петровграду — по потреби службе.

Драгољуб Ивановић, бан. пол. чиновник Ниже пољопривредне школе у Илоку, у Среско начелство у Сомбору по потреби службе.

ОСТАВКЕ БАНОВИНСКИХ ЧИНОВНИКА

Одлукама г. Бана уважене су оставке на бановинску службу:

др Ђорђу Шматкову, бан. лекару припавнику Удружене здравствене општине у Шашинцима;

Александру Бошану, бан. чин. приправнику Бановинске болнице у Петровграду;

Зори Сацаков, бан. чин. приправнику Просветног одељења Банске управе;

Аници Вишњић, рођ. Панијан, бан. рач. приправнику Завода за обавезно обезбеђење усева и плодова од града;

Одлуком г. Бана пензионисан је **Јован Попов** бановински надзорник путева осме групе код Среског начелства у Новом Саду.

ПОСТАВЉЕЊА И РАЗРЕШЕЊА ВЕРОУЧИТЕЉА

Одлукама г. Бана постављени су за вероучитеља, на предлог надлежних црквених власти:

у **Ковачици** за евангеличког воруучитеља народне основне школе **Стеван Волент**, пом. свештеник;

у **Деспот Св. Ивану,** за православног вероучитеља народне основне школе **Милан Бајазетов,** свештеник, на место **Јована Авдаловића** који је постављен за вероучитеља на колонији **Соколац;**

у **Малом и Старом Сланкамену, Новим Карловцима, Сурдуку и Крчедину,** за православног вероучитеља основних школа **Ђука Марић,** свештеник;

у **Бешки,** за евангеличког вероучитеља народне основне школе, **Јулије Штрлинг**, капелан;

у **Новом и Старом Сланкамену и Новим Карловцима,** за римокатоличког вероучитеља, **Херберт Медић**, свештеник;

у **Путинцима,** за вероучитеља основне школе, јереј **Јован Лазаревић;**

у **Јарку,** Срез сремско-митровачки, протојереј **Јован Латинковић,** парох у Ср. Митровици;

у **Сакулама,** Срез ковачички, за православног вероучитеља основне школе, **Станко Рајаков,** свештеник;

Решавају се дужности вероучитеља: у Ковачици г. **Стеван Валент,** свештеник у Кусићу, **Станко Рајков,** свештеник у Јасеновој **Иван Прекајски,** свештеник.

—о—

НОВЕ КЊИГЕ И ЛИСТОВИ

О јабучном поткорњаку и његову сузбијању. Јабучни поткорњак један је од најопаснијих штеточина воћних, који не омета само пораст и бербу појединих дрвета, него често затире, уништава и читаве воћњаке. За његово сузбијање употребљавају се разне мере, са мање или више успеха. У најновијем броју „Пољопривредног гласника", свеска 11 за 1 јуни, г. др. Милош Радосављевић из Ваљева саопштава сво ју властиту методу сузбијања овог опасног штетника, и успехе које је с њоме постигао. Чланак илуструје неколико успелих снимака о томе.

Босански траписти подижу манастир у Бачкој

Сомбор, 20 јуна. — Калуђерски ред траписта, који своје седиште имају у Бањој Луци, одлучили су да у Бачкој оснују свој нови манастир. Нови трапистички манастир подићи ће се између села Лалића и Филипова. Како се сазнаје, калуђери овога реда ће се и у овом свом новом манастиру бавити разним занатима, као и у Босни и производиће и чувени сир трапист. На тај начин, има изгледа да ће овај сир, веома омиљен не само код нас у Југославији, него и у целој Европи, бар за бачку потрошачку поблику, бити у будуће јевтинији него до сада.

—о—

Привредни напредак Београда у цифрама

Београд, 20 јуна. — Све већи привредни напредак показује Београд из године у годину. Према последњим статистичким подацима Београдске трговачке коморе, број трговачких радњи у прошлој години повећао се понова за 1.874. Данас има укупно у Београду трговина на велико 178, трговина на мало 1.883, пиљарских радњи 2.604, агентура 359, комисиона 192, извозничких предузећа 134, радњи са пољопривредним производима 207, банака 91, осигуравајућих друштава 18, мењачница 13, приватних заложних завода 1, кафана 425, гостионица 525, бифеа 221, народних кухиња 428, здрављака 175, крчми 422, ресторана 35, хотела 23, коначишта 8, шпедитерских радњи 45, царинских посредништава 32, разних бироа 67, аутобуских предузећа 5, ауто-таксиа 475, фијакера 83, пиљига 1.167.

Моле се ц. претплатници „ДАНА" који нису извршили дужну претплату, да то изволе што пре учинити путем послатих чековних уплатница.

Уплатницу треба читко испунити на бр. 58.460 нашег чековног рачуна са назнаком да ли је нова или стара претплата.

Репортажа „Дана"

ШПИЈУНАЖА

Јуче, данас и сутра

ПИШЕ: ВЕЛИСЛАВ СПАСИЋ

25

Амерички поморски поручник Кровс искрцао се једног дана са свога брода у Шангају. Ту је дочекан од својих другова, маринских официра са других америчких ратних бродова, који су често крстарили у кинеским водама, још пре него што је избио рат између Кине и Јапана. Ниједан од њих није ни слутио, да је Кровс дошао у тајној мисији, по налогу адмиралитета, који га је послао у Кину да сазна неке важне војне и политичке тајне и да ступи у везу са америчким шпијунима, који су радили у то време у Јапану.

Пошто је мало поседео са друговима у једној европској кавани, упутио се у предграђе, где су становали махом сиромашни Кинези и малобројни странци, који су имали своје трговине. Кровс је имао да посети неког свог повереника, Кинеза, који се под маском носача, налазио у служби америчког обавештајног одељења у Шангају.

Овај Кинез је био поуздан и необично симпатисао Американце, иако је то редак случај, јер Кинези необично мрзе Јенкиће, због тога, што они у Унији прогањају њихове сународнике и не дају им лако дозволу за боравак у Сједињеним Америчким Државама. Овај Кинез се звао Лин Чу Фо и био је веома лукав човек. Он није тражио за своје, често огромне и важне шпијунске услуге никакву новчану награду од Кровса. Обећао је, да ће радити за рачун Уније у Кини, само да му даду гарантију, да ће кроз извесно време добити америчко држављанство.

Лин Фу Чо је понизно, клањајући се до земље, дочекао америчког официра и рекао му:

— Саветовао бих вам, мистер, да вечерас одете у кавану „Лена". То је руски ресторан. Сопственица локала је нека г-ђица Лена, за коју се тврди да је руски шпијун, у служби совјетског режима. Она је у Манџурији, пре неколико година, играла истакнуту улогу на пољу тајне службе за рачун Русије. То је, мистер Кровс, интересантна жена и од ње бисте могли сазнати многе важне ствари, које вас и наше послодавце у највећој мери могу да занимају... А она се, чујем, интересовала недавно за америчке поморскеофицире...

Кровс је послушао Лин Чу Фоа и тога вечера отишао у кавану „Лена". Одмах је код касе приметио лепу сопственицу локала. Било му је јасно, да је то расна Рускиња, можда и аристократског порекла. Кровс није сео за сто, већ се право упутио каси, где је седела изванредно лепа Рускиња са светло плавим очима. Амерички официр се претставио лепој жени, наравно под лажним именом и одмах се упустио у разговор са њом и отворено јој рекао, да је он дошао по налогу својих својих послодаваца из Америке, да сазна неке занимљивије појединости о припремама Кинеза и Јапанаца за рат који је био на помолу.

Лепа Рускиња, г-ца Лена је са највећим интересовањем посматрала Кровса и рекла му само кратко ово:

— Нашли сте на праву адресу, мистер Кровс! Радујем се што смо се упознали. И ви сте мени потребни... Ја сам ваша колегиница, на равно у служби других господара.

Лепа Лена је објаснила официру, да кавана није подесна за разговор о таквим поверљивим и деликатним стварима, које њих двоје интересују и позвала га је најљубазнијим гласом, да је сутра по подне посети у њеном приватном стану, у истој згради.

Кровс је нестрпљиво очекивао овај састанак са лепом и тајанственом руском дамом. Наслућивао је, да ће од те жене моћи да добије драгоцене податке у вези са својом тешком шпијунском мисијом. Некако је осећао велико поверење према тој изванредно интелигентној дами, која је за време кратког разговора умела да покаже многа своја духовна предмућства пред њим.

Ипак, одлучио је да буде до крајности опрезан. Шпијунима који служе другог господара и другу земљу, не треба никада веровати. Кровс је већ имао искуства у том погледу. И кад је сутрадан отишао у посету код лепе г-це Лене, он је био нешто хладнији и ћутљивији него прошлог вечера код се упознао са сопственицом каване.

СПОРТ

Италија је по други пут освојила првенство у футбалу

Италија — Мађарска 4:2 3:1

Париз, 20 јуна. — Јуче је одиграна финална утакмица за светско футбалско првенство између Италије и Мађарске. Утакмици је присуствовао и претседник Француске републике г .Лебрен. Гледалаца је било око 70.000. После отсвираних химни борбу су почели ови тимови:

Италија: Оливери; Фони, Рава, Серантони, Андреало, Локатели; Биавати, Меаца, Пиола, Ферари, Колауси

Мађарска: Сабо; Полгар, Биро; Салаи, Сич, Лазар; Шаш, Винце, др. Шароши, Женгелер, Титкош.

Први гол је постигао Колауси и Италија води са 1:0. Изједначење за Мађарску извео је Титкош. Већ у 16 м. Пиола је повисио резултат на 2:1, а у 35 м. Колауси је изванредним голом поставио резултат полувремена на 3:1 за Италију.. После одмора, у 7 м. Титкош је упропастио сјајну ситуацију да постигне сигуран гол Мађарску. У 24 м. др. Шароши је смањио исход на 3:2, али је, у 36 м., Пиола убацио и четврти згодитак. Са резултатом 4:2 Италија је и овога пута освојило светско футбалско првенство.

Репрезентација Италије приказала је одличну техничку и тактичку игру. Њихова брзина увелико је надмашила Мађаре, а физичка кондиција италијанских играча била је и овога пута изванредна. Нарочито је сјајно играла навала, предвођена изврсним трио́м: Меаца, Пиола, Ферари, док су у одбрани Андреоло и Фони правили чуда. Победа Италијана је више него заслужена.

Мађарска је ушла у ову борбу са непооклебивом вољом да однесе титулу светског првака у футбалу. Међутим, одмах од почетка игре могло се видети да су Италијани у свему бољи играчи и да мађарски футбалери неће триумфовати. Ипак, мора се признати да је и Мађарска предвела јуче врло добар и ефектан футбал.

Утакмицу је судио француз г. Капдевил. На крају је претседник Фифе г. Риме предао победницима трофеје светских првака у футбалу.

ОЛИМПИСКИ ДАН У НОВОМ САДУ

Војводина је победила Нака са 5:0 (2:0)

Јуче је у Новом Саду одржан Олимписки дан. Програм је изведен на игралишту „Карађорђе“ у присуству једва око 400 гледалаца.

Прва тачка програма била је футбалска утакмица између Трговачког и Макабија. После тога су наступили соколи, чланови и нараштајци Сокол-ског друштва Нови Сад. Под вођством начелника друштва г. Милана Радосављевића чланови су извели неколико вежби на разбоју, док су нараштајци предвођени од г. Средоја Пајића, са великим успехом вежбали на козлићу. Свака вежба наших одличних сокола поздрављен је бурним аплаузом.

На крају су наступили:

Војводина - Нак 5:0 (2:0)

Оба тима, нарочито Нак, наступили су са многобројним резервама. Игра се, углавном, кретала у знаку велике надмоћности Војводине, док је Нак вршио само повремене продоре. Борба је била жива и доста занимљива.

Војводини је ова утакмица послужила као добар тренинг пред наступ у Осијеку. Црвени нису, истина, играли комплетно, али се код многих примећивало да се полако враћају у форму. То нарочито важи за Загорца који је и јуче доказао да је одличан играч само кад хоће да игра. Огњанов, који је наступио после дуже времена, није се много трудио али је дао добру партију. Божић је јуче доказао да је бољи као крилни халф, него у средини. Рајковић се поправља, али му још увек недостаје више живости, брзине и срчанијег старта. Голове су дали Загорац 3, Шарчев и Мајтан. Нак је промашио један пенал.

Судио је г .Богдан Самарџија.

Макаби - Трговачки 3:1 (3:1)

Трговачки је играо са много резерви у тиму, али ни Макаби није био комплетан. Игра је била на врло слабом нивоу. Оба клуба су се просто такмичила у слабој игри. Голове за Макаби дали су Ружић 2 и аутогол, а за Трговачки Балтовић.

Судио је г. Антон Хари.

Удружење бановинских чиновника и службеника Дунавске бановине у Новом Саду позива своје чланове на осму Редовну годишњу скупштину која ће се одржати на дан 27 јуна 1938 године у 4 часа после подне у свечаној сали Банске управе.

У последњим минутима...

Берлин је победио Београд са 3:2 (1:2)

Београд, 20 јуна. — Иако је репрезентација Београда све до пред крај игре водила са 2:1, Берлин је, у последњим минутима, неочекивано дошао до два гола и однео победу са 3:2. Победа Немаца је незаслужена, јер је Београд стално доминирао на терену.

ОГЛАС ЛИЦИТАЦИЈЕ

Техничко одељење Краљевске банске управе у Новом Саду, одржаће дана 23 јула 1938 г. прву лицитацију за испоруку и монтажу телефонске централе са апаратима за зграду банске палате у Новом Саду.

Предрачунска сума је 442.120 динара.

Кауција се полаже на благајни финансиског одељења Краљевске банске управе и то за домаће 45.000 динара, а за стране држављане 89.000 динара.

Планови и услови могу се видети у Техничком одељењу Краљевске банске управе.

Из канцеларије Техничког одељења Краљевске банске управе Нови Сад, V. бр. 19377/1938 год.

БРАЗИЛИЈА ЈЕ ПОБЕДИЛА ШВЕДСКУ СА 4:2 (2:0)

Бордо, 20 јуна. — У борби за треће и четврто место на светском футбалском првенству Бразилија је победила Шведску са резултатом 4:2 (2:1). Побеђена екипа пружила је врло јак отпор одличној једанаестици Бразилије, која је показала савршену технику.

—o—

Просинек је победник бициклистичке трке „Времена“

Београд, 20 јуна. — На великим интернационалним бициклистичким тркама, које је организовао престонички дневник „Време“, и то на релацији Београд—Ниш—Софија и натраг, победио је Југословен Франц Просинек. Победник је однео неколико врло лепих и скупоцених награда, бурно поздрављен од многобројне публике.

Буковичка минерална вода „Кнез Милош“

најбоља, најукуснија и најјефтинија природна минерална вода. — Њени минерални састојци лековито утичу и препороде цео организам а нарочито пробавне органе. — ОДЛИЧНА ЗА ШПРИЦЕРЕ. сама освежава и крепи

Чувајте се фалсификата

јер могу бити опасни по здравље

Пазите на заштитни жиг!

Доставља се свима радњама, а носи се и кући. Може се добити у свима местима по колонијалним и гостионичарско-кафанским радњама.

Канцеларија у Новом Саду

Трифковићев Трг бр. 3-I — Телефон 20-20

СТОВАРИШТА: у Београду Карађорђева 15 Тел. 30-428. — код ФИЛИЈАЛА: у Сомбору тел. 69. Смедереву тел. 47, Крагујевцу тел. 88, Петровграду тел. 169. Оделење Суботица тел. 325

ЗАСТУПСТВА: у Загребу, Бања Луци, Скопљу Нишу, Краљеву, Крагујевцу, Чачку, Ваљеву, Ужици, Лозници, Обреновцу Шапцу, Лесковцу, Младеновцу, Сарајеву, Тивту и у свим већим местима.

Штедионица Дунавске Бановике

ОПОМЕНА!

Не бацајте празне кутије крема „ИДОЛ“, јер оне ПРЕТСТАВЉАЈУ ВРЕДНОСТ.
За 6 празних кутија у добро очуваном стању, добићете у радњи, у којој пазарите једну флашу колоњске воде „ОПАЛ“

„И Д О Л“
крем добива се свуда!

ОГЛАС ЛИЦИТАЦИЈЕ

Месни школски одбор одржаће на дан 4 јула у 11 часова пре подне, у канцеларији Претседника Општине, II јавну оферталну лицитацију, за оправку школа у Новом Саду.

Услови и предрачуни, могу се добити у канцеларији Месног школског одбора у школи Краљевића Андреја на Малом лиману, сваки дан од 8—11 часова пре подне и од 4—6 часова по подне.

Из седнице Месног школског одбора у Новом Саду од 18 јуна 1938 год. записника број 67.

МАЛИ ОГЛАСИ

БАНКОВНЕ УЛОЖНИЦЕ — АКЦИЈЕ 3% ЗЕМЉОРАДНИЧКЕ ОБВЕЗНИЦЕ и остале вредносне папире **КУПУЈЕ** и **ПРОДАЈЕ** најповољније **„ПОВЕРЕЊЕ“** кредитна канцеларија Нови Сад, Краља Петра I ул. 17. Телефон 32-94. (1786)

Даме

Трајне таласе, фризуре по моди, бојење косе вршите
у салону ШАГ
Нова адреса: Илије Огњановића 16, иза угла Танурџићеве палате. (1618)

Супер-Долино

фото-апарати приспели су
Могу се добити код
стручњака, Фото Вајда, Железничка 32. (782)

ИМОБИЛИЈА

посреднички биро, Нови Сад, Мите Ружића 4 (Католичка порта) најбоље посредује куповини и продаје кућа, плацева, земље, винограда итд. (1779)

СПОРТСКЕ ЧАМЦЕ ЗА ПРОДАЈУ

Хорват и Приштаи, Кр. Петра Другог ул. 54. (1920)

КУЋА ЗА ПРОДАЈУ

у Саве Вуковића бр. 18. (1907)

ЗБОГ СМРТНОГ СЛУЧАЈА

продаје се хитно шпецерајска радња, Краља Петра Другог бр. 97; два луксузна аута, један марка „Ауди“, а други „Цитроен“. **Упитати:** администрацију листа 1905.

ТРАЖИМ МЕСТО КОНОБАРА

идем и у провинцију. Обратити се администрацији листа. (1927)

ТРЧКАЛА ПРИМАЈУ СЕ

фабрика „Орао“ Сибињанина Јанка 22. (1922)

ЈОВАН СТРАЈИН ДРВАРА

потребује 1 млађу чиновницу која говори српски, немачки и мађарски. (1924)

ПРОДАЈЕМ ГОРИВО ДРВО

1 хв. буковине Ia 630 дин., 1 хв. грабовине 660 дин. Продаје дрвара **Хусковић** Нови Сад, Каменички пролаз, телефон 28-78. Цене важе док залиха траје. (1925)

НОВОСАДСКИ ЖИВОТ

КРОЗ НОВИ САД

Библиотека Матице српске отворена од 8—12 и 15—17 часова. **Музеј Матице српске** отворен од 11—12 часова.

•

ДЕЖУРНЕ АПОТЕКЕ

Од 18 до 24 јуна

Апотека Аларгић Мр. Светозара, Трг Косте Трифковића бр. 6. Телефон бр. 24-81.

Апотека Дивилд Мр. Јоце, Булевар Краљице Марије 7. Телефон бр. 32-00.

•

БУКОВИЧКА МИНЕРАЛНА ВОДА
„Кнез Милош" Ш. Д. Б. НОВИ САД Трифковићев трг 3/I. Телефон 20-20 и 32-42 — Код филијала: СОМБОР Телефон 69. — СМЕДЕРЕВО: Телефон 47. КРАГУЈЕВАЦ: Телефон 88 и ПЕТРОВГРАД: Телефон 169.

•

РОЂЕНИ, ВЕНЧАНИ И УМРЛИ

Рођени су: Валерија-Марија, кћи Винце Кресана, столара и Јелене Тандори. — Женско дете, Марка Гаковића, полиц .стражара и Марије Влајић. — Мушко дете, Вилме Мундиг, надничарке. — Мушко дете Драгић Драгојевића, надничара и Ранка Дејановић. — Женско дете Ђорђа Дели башића, пошт. чиновника и Софије Брковић. — Мушко дете Илоне Нађ, надничарке.

Венчани су: Давид Поповић, трг. помоћник и Верица Миодраговић. — Геза Богар, надничар и Каталина Тот. Марко Јоцић, берберин и Кристина Аврамов.

Умрли су: Мавро Мицки, приватје, стар 69 год. — Катица Варга, бединерка, стара 18 год. — Шандор Сабо, надничар, стар 43 год.

НОВОСАДСКА БЕРЗА

Нови Сад, 20 јуна 1938.

У берзанском промету закључено је данас:

ПШЕНИЦА: Бачка 78-79 2% к. д. 252.50—255; банатска 78-79 2% к. д. 247.50—255; потиска 78-79 2% к. д. 255—257.50; сремска 78-79 2% к. д. 252.50—255.

КУКУРУЗ: бачки и сремски к. д. 116—117, банатски к. д. 112—113.

БРАШНО: 0гг и 0г бачко и банатско 355—365; број 2 335—345; број 5 315—325; број 6 295—305; број 7 220—230; број 8 122.50—127.50; 0гг и 0г сремско и славонско 350—330; број 2 330—340; број 5 290—300; број 7 220—230; број 8 122.50—127.50.

МЕКИЊЕ: бачке, сремске и банатске к. д. 117.50—125.

ПАСУЉ: бачки и сремски без вреће к. д. 202.50—205.

МАСТ: у кантама по 25 кг бруто за нето к. д. 1330—1350.

ТЕНДЕНЦИЈА: пшеница и брашно чврста иначе непромењена.

ПРОМЕТ: средњи.

Кад год зажелите да имате лепу и модерну фотографију обратите се фото-студиу „Рojал", Нови Сад, Трг Ослобођења 2 (зграда Матице српске)

Тринаеста скупштина „Коре хлеба" одржана је јуче

Јуче пре подне одржана је тринаеста редовна годишња скупштина хуманог друштва „Кора хлеба и Дечје обданиште".

Претседника гђа Јелена Кон отварајући скупштину, поздравила је изасланика бана г. Стевана Мајсторовића, бан. инспектора, изасланика команданта армије, мајора г. Драг. Сремчевића и изасланика претседника општине инж. г. Данила Сагмајстера, затим претставницу Савеза културних друштава, претседницу Кола српских сестара гђу Цицу др. Суботина, г. Михајловића, чиновника управе полиције гђу Фердинанда Лустига, претседницу Јеврејске добротворне женске задруге и г. др. Лустига, претседника Јеврејске црквене општине, као и остале делегате друштава и установа Читање поздравног телеграма Њ. В. Краљици Марији, Високој заштитници „Коре хлеба", пропраћено је срдачним усклицима Њ. В. Краљици.

Подносећи, затим, свој извештај гђа Кон подвлачи да се рад друштва није ограничио само на рад у дому, него се притицало у помоћ и на другим странама, где год је то било могуће. На крају изјављује топлу захвалност Банској управи и Градској општини на сталном интересовању, помагању и пажњи према раду друштва. Захвалила се новосадским новинарима истакавши да су својим радом друштву корисно допринели, као и госпођама које сарађују у друштву.

Потом је узео реч изасланик бана г. Стеван Мајсторовић. Он је рекао, између осталога:

— Кора хлеба настоји да у овом дому накнади сиромашној деци оно што су она свирепо изгубила. Она утире сиротињску сузу. Краљевска банска управа ће увек помагати хумани рад друштва.

Говор инспектора г. Мајсторовића био је на крају срдачно и топло поздрављен, па је, потом, секретар друштва г. Никола Лепхерц, прочитао свој годишњи извештај.

У току године сиротињи је подељено 10.217 кг. хлеба, а 200 породица примало је помоћ у хлебу и животним намирницама.

У Дечје обданиште долазило је 50 до 80 деце, где су добијала доручак, ручак и ужину, а такође и одело од завода, купање и лекарски преглед. Ту је подељено 42.189 оброка хране.

Бачка трпеза имала је 150 до 200 својих питомаца, ученика основних школа, а подељено је 32.214 ручкова, док је у млечној кухињи издато за одојчад 21.284 боце млека.

У дому има две амбуланте у којима редовно врши своју дужност друштвена лекар. Ту мајке ове деце добијају бесплатно лекарске савете, а одржавају се и састанци са мајкама и децом, где им се, такође, пружају и општи лекарски савети.

Обданиште за одојчад отворено је 3 јуна. У њему ће, засада, моћи да нађу уточишта око 10 одојчади. Примаће се искључиво деца сиромашних мајки, које морају да раде ван својих домова. Осим овог рада друштво је често налазило и запослења овим сиромашним мајкама, а неке су биле и у дому запослене.

О финансиском пословању друштва поднео је извештај благајник г. Алфред Штерн. Сви извештаји примљени су једногласно, а скупштина је, потом, закључена око 11 и по часова. Старој управи рок од три године још није истекао, тако да нова управа није бирана.

Коморско веће поздравља г. Миросављевића

Јуче је у Комори одржана свечана седница коморских већника из Новог сада, коју је сазвао потпретседник Коморе г. Станко Лазић, како би коморски већници дали видног знака радости да је на положај претседника Новосадске Општине дошао један привредник,, и то баш у личности г. Миросављевића, претседника Коморе.

ГОВОР Г. СТАНКА ЛАЗИЋА

Том приликом г. Лазић је одржао један говор, у коме је рекао:

— Мени је необично драго да Вас могу заједно са својим колегама, коморским већницима из Новог Сада, овде у нашем дому, најсрдачније да поздравим. У заједничкој сарадњи са Вама готово пуне две деценије ми, привредници града Новог Сада, који смо са Вама искрено и одано служили нашој привреди, имали смо довољно прилике да Вас видимо на делу и да Вас на томе делу помажемо.

Вашим именовањем за претседника општине града Новог Сада дато је огромно признање у првом реду Вашој личности, а затим свима нама привредницима.

Коначно се на меродавном месту увидело да се добра паметна и смишљена комунална политика може да води само онда, ако на челу наших комуналних тела стоје привредници, људи који знају шта је практичан живот, људи који осећају прави пулс живота и његових дневних брига и потреба.

Ваше именовање је зато за све нас привреднике један видан и сјајан успех и ми се од срца радујемо томе успеху. Али Ваше именовање је не само успех нас привредника, него истовремено и права добит за све грађане и све слојеве Новог Сада.

Ваше одличне врлине, Ваше ничим и никада неукаљано поштење и честитост, Ваш неуморан рад, Ваш силно развијени смисао за штедњу, све је то један диван поклон граду Новом Саду и свима његовим грађанима.

Вашим постављењем за претседника општине, Нови Сад је добио газду и доброг домаћина, и ја сам уверен да ће Ваше претседниковање бити златним словима забележено у аналима града Новог Сада.

Ми, Ваши досадашњи искрени сарадници, можемо Вам пожелети само најбољи успех у Вашем раду и дуго добро здравље.

Свакако, ми Вам обећавамо да ћемо Вам увек стајати на расположењу кадгод Вам наша сарадња буде устребала, јер знамо, да радећи са Вама, радимо за добро целине, за добро нашег милог града Новог Сада, чији нам је процват за срце прирастао.

После г. Лазића, у име коморског уреда говорио је г. др. Славко Станић, главни секретар Коморе, који је истакао бираним речима потребу да се Нови Сад, под новом управом, унапреди у привредни и културни центар Војводине.

Претседник г.. Миросављевић је у подужем одговору нагласио да ће неотступно радити за добро града Новог Сада и да ће имати у виду искључиво економске и културне интересе града.

ДЕЛЕГАЦИЈА ТРГОВАЦА КОД ПРЕТСЕДНИКА Г. МИРОСАВЉЕВИЋА

У недељу пре подне, под вођством г. Арсе Ивковића, посетила је г. Миросављевића једна већа депутација Удружења трговаца, поздравивши га на челу Новосадске општине.

ДНЕВНЕ ВЕСТИ

Претседник општине г. Миросављевић примио је претставнике Удружења индустријалаца у Новом Саду, под вођством г. Ђоке Дунђерског, претседника Удружења. Тако исто посетили су г. претседника и претставници Југословенских берза који су одржали конференцију у Новом Саду. Г. Миросављевић је примио и претставнике „Југораса" као и новосадског добротворног друштва „Кора хлеба".

Основано је ново удружење „Масарик", те је на конституирајућој скупштини изабрана управа на челу са претседником г. Момчилом Влајковићем, чиновником Државне хипотекарне банке. Поред њега су у управу изабрани још: гг. Хуад Аџи Османовић, Карло Вујковић, Тодор Влчевић, Милован Михаиловић, Н. Пашковић, Лазар Величковић, Живко Ранковић и Андрија Кладек.

Др Бенедек, оператор, специјалиста за женске болести и порођаје, отпочео је свој рад у санаториуму и ординацији Стражиловска 7, телефон 27-05.

Милица Ћириловић и **Лазар Стојановић,** верени, Черевић—Нови Сад, 19 јуна 1938.

Окружни суд, као Трговачки суд, отворио је поступак поравнања ван стечаја, на предлог дужника, против г. Владимира Јојкића, трговца из Новог Сада. За судију поравнања одређен је г. Фрања Леваковић, за управитеља г. Фрања Гаус, адвокат. Рочиште поравнања одржаће се 19 јула. Дужник нуди 40 од сто од потраживања.

Главни уредник: ЛАЗАР АТАНАЦКОВИЋ, Ст. Брановачког 11. — Власник за ДАН к. д. СВЕТОЗАР ЋИВАНОВИЋ, Јована Бошковића 1
Штампа „Дан" к. д., штампарско предузеће, Краља Александра ул. 7.