НОВИ САД
уторак,
28 јуна 1938
Година IV — Бр. 145 (929)

Излази свакодневно
осим понедељника
Месечна претплата 20 дин.
за земљу, 50 за иностранство
Примерак 1 динар
Огласи по тарифи

ДАН

Поштарина плаћена у готовом

ДАН
независни информативни
дневник

Уредништво и администрација:
Краља Александра ул. бр. 7
Телефони: 21—05 и 21—06
Чековни рачун код Поштанске штедионице у Београду
број 58.460
Поштански фах бр. 178

Француска штампа изражава наду да ће влада у Барселони послушати савете Париза и Лондона

Париз, 27 јуна. (А.А.) — Авас јавља:

И јучерашња париска штампа посвећује највећу пажњу питању бомбардовања отворених вароши у Шпанији и претњи републиканске владе да ће на таква бомбардовања одговорити репресалијама. Листови истичу наду да ће влада у Барселони послушати савете Лондона и Париза.

На јубиларном састанку и излету новосадских ротара на Ђердап учествовали су

председник скупштине г. Ћирић са госпођом и министар финансија г. Летица

У суботу и недељу, у оквиру једног излета на Ђердап, одржан је, на луксузном броду Државне речне пловидбе „Карађорђе", јубиларни, 400-ти састанак новосадског Ротари клуба. Поред чланова клуба овом састанку и излету на броду присуствовали су и многи позвани гости из Београда, Суботице, Петровграда, Велике Кикинде, Вршца, Панчева, Бачке Тополе, Сенте, Старог Бечеја, Укупно је било око стотину учесника. На састанку и излету узели су учешћа а претседник Народне скупштине г. Стеван Ћирић са госпођом и министар финансија г. Душан Летица.

После вечере на броду узео је реч претседник клуба г. др. Бранко Петровић, главни секретар новосадске Берзе, који је том приликом, по ротарској традицији, одржао говор о циљевима ротарског покрета. Потом је секретар клуба г. др .Мирко Балабушић поднео свој извештај, па је затим извршена примопредаја дужности новој управи, те је нови претседник г. др. Милан Секулић, народни посланик, поздравио присутне изневши, такође, племените циљеве ротарства.

Брод је са излетницима, ротарима и њиховим пријатељима, ишао до Турн-Северина, одакле се јутрос вратио у београдско пристаниште.

Нови папски нунцијe монсињор Феличе Еторе допутовао је у Београд

Београд, 27 јуна. — Јуче ујутру допутовао је симплоном у Београд нови папски нунцијe монсињор Феличе Еторе. Новом претставнику Свете Столице у Београду приређен је на железничкој станици свечан дочек. *(Дан)*

—o—

Министар г. Чвркић на конгресу поштанских чиновника

Загреб, 27 јуна. — Јуче је у Загребу одржан конгрес Удружења чиновника поштанско-телеграфско-телефонске струке. Конгресу је присуствовао и министар г. Чвркић.

Министар г. Магарашевић на јубиларној изложби „Просветне звезе" у Љубљани

У Љубљани је отворена изложба „Просветне звезе", поводом прославе њене 40-огодишњице. Свечаном отварању изложбе присуствовали су министри г. Димитрије Магарашевић и г. др. Михо Крек. У име Краљевске владе министар г. Магарашевић је кратким говором поздравио организаторе изложбе истакавши њен значај за развој словеначке културе.

—o—

ВАРШАВА, 27 јуна. — Шеф пољског генералштаба г. Стахијевич, отпутовао је јуче за Летонију, Естонију и Финску. (ДНБ).

Г. др. Стојадиновић на конференцији југословенских спортских организација

Установиће се Висока школа за физичку културу и подићи два велика стадиона, а таксе на спортске приредбе биће смањене

Београд, 27 јуна. — Претседник Министарског савета г. др. Милан Стојадиновић присуствовао је, у пратњи Министра за физичко васпитање народа г. др. Вјекослава Милетића, конференцији претставника свих спортских организација у земљи, која је одржана у просторијама Југословенског ногометног савеза. На конференцији је г. др. Стојадиновић, топло поздрављен, одржао један значајан говор у коме је изјавио да ће Краљевска влада ускоро отворити Високу школу за физичку културу и подићи два велика стадиона у циљу унапређења југословенског спорта. Исто тако биће снижене и таксе на спортске приредбе које су ометале правилан развој нашег спорта. Спортске приредбе, рекао је том приликом г. др. Стојадиновић, у државном буџету имају бити на страни расхода да би се приходи осетили не у броју динара већ у броју здравих и снажних младића.

—o—

ПОСТАВЉЕЊА ШКОЛСКИХ НАДЗОРНИКА

У име Њ. В. Краља Петра Другог, указом Краљевских Намесника, на предлог г. Министра просвете, постављени су г. Павле Ј. Бугарски, учитељ из Силбаша, среза бачкопаланачког, за среског школског надзорника срезу оџачког, са седиштем у Оџацима; г. Иван Семелић, учитељ из Апатина, за среског школског надзорника среза апатинског, са седиштем у Апатину.

—o—

НОВИ ШЕФ ОТСЕКА ЗА ВОЈВОДИНУ У МИНИСТАРСТВУ ПРАВДЕ

Београд, 27 јуна. — За шефа петог отсека за Војводину Министарства правде постављена је г-ца *Љубица Чолаковић*, секретар Министарства. *(Дан)*.

—o—

ПОСТАВЉЕЊА ЗАМЕНИКА ДРЖАВНОГ ТУЖИОЦА У СОМБОРУ И СТАРЕШИНЕ СРЕСКОГ СУДА У БЕЛОМ МАНАСТИРУ

Београд, 27 јуна. — Указом Краљевских Намесника, на предлог г. Министра правде, постављен је за заменика државног тужиоца у Сомбору г. *Богдан Давидовић*, судија из Суботице; за старешину Среског суда у Белом Манастиру постављен је г. *Милан Беговић*, старешина Среског суда у Дарди.

Велике свечаности „Јадранске страже" у Загребу

Успелој изложби у Загребачком збору присуствовали су и делегати из Дунавске бановине — Састанак претставника обласних одбора

Загреб, 27 јуна. — У суботу и недељу одржане су велике свечаности Јадранске страже. За време тих свечаности присуствовао је на Загребачком збору велики број гостију. Изложба је показала на успешан начин живот и свет на нашем Јадрану. Нарочиту пажњу привукао је на себе лепо уређени акваријум, који је по признању стручњака, успешно уредио наш млади научник г. др. Ерцеговић. На тај начин је пружена могућност свима посетиоцима Збора да упознају разне врсте риба и њихов живот. За успешну организацију изложбе, коју посећују многобројни посетиоци, највећа заслуга припада претседнику Обласног одбора Јадранске страже у Загребу грофу Мирославу Кулмеру и агилном професору г. Луки Радиновићу, као и г. г. Дану Кнежевићу, инспектору Павијановићу, капетану фрегате Богославу Ернију и инжињеру Драгутину Галићу.

На овој свечаности у име Обласног одбора Јадранске страже из Новог Сада учествовали су, као делегати, претседник Обласног одбора Јадранске страже за Дунавску бановину г. др. Бранко Магарашевић и шеф станице г. Раде Ивановић. На тој свечаности г. др. Магарашевић је заступао и бана Дунавске бановине г. Светислава Рајића који је био позват на ову свечаност, као велики добротвор Јадранске страже.

Како смо извештени за време ове свечаности одржали су делегати Обласних одбора Јадранске страже из целе земље дужу конференцију на којој се расправљало о важним дроштвеним пословима. На овој конференцији, поред поменутих делегата Обласног одбора из Новог Сада, учествовали су и делегати петровградског Обласног одбора, на челу са претседником г. др. Мишом Матићем.

Први сноп је пао...

У неким местима у Бачкој и Банату већ је отпочела косидба пшенице

На плодним равницама Војводине већ је пао први сноп. У околини Србобрана, Пашићева, као и у неким другим местима Бачке и Баната још у суботу је отпочела косидба пшенице, махом врсте „Легањ" и других ранih врста које сазревају врло брзо. Последњих дана, захваљујући лепом и топлом времену, пшеница је нагло сазрела, тако да су произвођачи пожурили да је покосе.

Вршидба пшенице почеће тек у другој половини јула па ће трајати до почетка августа. Као што смо већ јавили садашњи изгледи за жетву пшенице су скоро у свима крајевима добри.

Жетва јечма је, углавном, у пуном јеку те се већ приводи крају. Данас је већ отпочела у неким местима и вршидба јечма.

Већ у току ове недеље отпочеће у већини места косидба и осталих врста пшенице које су, такође, сазреле.

Јавни радови

За последње три године Министарство грађевина извело је велике радове, који по обиму и користи за наше привредне и националне интересе превазилазе све оно што је раније рађено и урађено, а по успесима у техници уводе нашу државу у ред напредних великих држава.

До почетка ове године изграђено је нових путева у дужини од 540 км, а у току рада је око 445 км. Поред ових путева грађени су мостови, водећи рачуна о будућем саобраћају тешким и брзим моторним возилима.

Ови велики радови донели су запослење великог броја наших млађих инжењера и техничара, као и стручних радника, а до краја прошле године исплаћено је око 3 милиона радничких надница.

У току протекле три године оправљано је и реконструисано од стране бановина 46,650.762 км. коловоза, изграђено је 905,385 км. новог коловоза и просечено је 776.720 км. бановинских путева.

Увиђајући велику важност добро уређених путева. Краљевска влада одредила је из великог зајма од 4 милијарде динара, који се има закључити у земљи, преко 500 милиона динара за радове на путевима.

У циљу да што више помогне земљорадничком делу нашег народа и подигне опште благостање у земљи, Краљевска влада је предузела многобројне хидротехничке радове, који су од нарочитог значаја за привредни, социјални, здравствени и културни напредак народа. У свима крајевима земље рађено је како на регулисању река и одбрани од поплава, тако и на снабдевању водом безводних крајева и насеља, и исушивању и асанирању подводних и баровитих земљишта. За протекле три године извршено је хидротехничких радова у вредности преко 398 милиона динара. У том периоду мелиорисан је у нашој земљи потпуно 39.921 хектар земљишта, а делимично 85 хиљада 541 хектар. Краљевска влада је одредила из великог зајма од 4 милијарде динара нове суме потребно за амелиорацију земљишта.

У току протекле три године Министарство грађевина подигло је нових државних и бановинских зграда у вредности од 28 милиона динара и одобрени пројекти за монополске објекте у приближној вредности од 68 милиона динара.

Други међународни конгрес млинске индустрије

Међанордни савез млинова у Паризу створен је напорима нарочито Француза, Белгијанаца, Енглеза, Шведјана и Чехословака. Окупио је под једним кровом приватне иницијативе припаднике ове основне аграрне индустрије у целом свету.

У јеку разних покушаја јавних иницијатива за решење житног преблема од нарочитог је значаја састанак претставника млинске индустрије из главних житородних извозних држава и земаља које увозе пшеницу за своју потрошњу. На њиховом конгресу упоређују се разне мере појединих влада и јасно утврђује практична вредност примењених система и метода. Тада се констатује колико доприноси успеху за односну народну привреду систематска сарадња млинске индустрије која је са својим великим инвестицијама као сталан и најјачи потрошач пшенице најприроднији интересент житног проблема. На тим састанцима међународне приватне иницијативе чују се и виде последице неразумне житне политике која се спроводи без учешћа млинарства па доводи до огромних губитака државне благајне, произвођача, индустријалаца и трговаца па и до стања да нека извозна земља остане без дневних залиха у најмутнијој међународној ситуацији.

Овогодишњи конгрес одржаће се од 4 до 7 јула у Прагу, поводом свесоколских свечаности. Тиме је матица у Паризу хтела да укаже нарочиту пажњу Чехословачкој приликом прославе њене 20-огодишњице. На дневни ред је стављено 7 самосталних предавања, а једно је резервисано за делегата нашег млинарства.

Предаваће: 1) г. др. Антонеску, претставник млинарске и пекарске лабораторије у Букурешту, о вредности румунског брашна; 2) г. др. Палић, претставник Удружења млинске индустрије у Београду, о југословенском житном проблему и млинарству од Уједињења до данас; 3) г. Игоне, претставник француског савеза млинарства у Паризу, о пропаганди за потрошњу хлеба; 4) г. др. Пелц, професор Карловог универзитета у Прагу, о корисности потрошње брашна по човечје здравље; 5) инж. г. Перез-Катана, претставник млинарства у Аргентини, о вредности аргентинске пшенице. 6) г. др. Бајлеј, професор универзитета у Минесоти (САД), о примени хемије у америчком млинарству; 7) г. Доиси, претставник француског савеза млинова у Паризу, о контингентирању француских млинова.

Посебна тачка дневног реда је резервисана за реферате о државним мерама које су у области млинарства предузете почев од септембра прошле године досада у појединим државама, као и у млинарским школама.

У вези са конгресом предвиђене су посете чехословачким млиновима, фабрикама хлеба, лабораторијама, школама итд. У име чехословачке владе министар пољопривреде г. др. Зајина приређује пријем претставницима из иностранства.

Већи број наших индустријалаца млинара спрема се да узме учешћа у раду своје међународне матице.

—o—

Јевтино путовање у Чехословачку

Чехословачко министарство саобраћаја одобрило је изузетно приликом јубилеја 20-огодишњице Чехословачке републике и X Свесоколског слета у Прагу за летњу сезону, од 1 маја до 31 октобра 1938 г., повластице на чехословачким железницама од 50 од сто за све посетиоце из иностранства и то већ после 6-дневног боравка у Чехословачкој републици. Ова повластица важи за посетиоце чехословачких бањских летовалишта као и осталих места и то не само при повратку, него и за произвољно путовање по Чехословачкој. (Из Чехословачког посланства у Београду).

РЕСТОРАН ПАРК хотела сваки дан дансинг и лесковачки специјалитети на роштиљу

У ТРИ РЕДА...

:: Нови претседник Крагујевачке општине г. Драгомир Симовић, трговац ,примио је данас дужност.

:: У Београду је одржана земаљска скупштина Удружења носилаца Албанске споменице.

:: На великом соколском стадиону у Прагу олуја је однела један део крова на трибинама, у тренутку главних проба нараштајаца, када на њима ,срећом, није било посетилаца.

:: У Осеку је умро, у 81 години, угледни индустријалац Јосип Повишил.

:: У Београду ће се на Видовдан, 28 о. м., одржати седница Централне управе Југословенског новинарског удружења на којој ће се расправљати о питању пензионог осигурања новинара.

:: Нови јавни бележник у Крапини г. др. Срећко Махуљи примио је дужност.

:: Совјетски студент Николај Леончин ,који је пре кратког времена дошао из Совјетске Русије, одржао је предавање у дворани Руског дома у Београду о приликама у Совјетској Русији.

:: Према једној вести „Пари ми ди"-а на следећим претседничким изборима у Сједињеним Америчким Државама кандидоваће се и славни авијатичар пуковник Линдберг.

:: У оквиру великих свечаности прослављена је 50-годишњица рада певачких друштава „Гусле" из Мостара и „Слоге" из Сарајева.

—o—

Пут Њ. Св. Патријарха Гаврила

Њ. Св. Патријарх г. др. Гаврило кренуо је на своје прво званично путовање у Црногорско-приморску епархију. Данас Њ. Св. Патријарх стиже у Боку Которску где му се спрема свечан дочек.

БАН Г. СВЕТИСЛАВ РАЈИЋ ОБИШАО НЕКА СРЕМСКА СЕЛА

Рума, 27 јуна. — Бан Дунавске бановине г. Светислав Рајић пропутовао је ових дана, кроз Руму. У његовој пратњи налазили су се бивши народни посланик и познат јавни радник г. Бранко Аврамовић, подбан г. Јевтић, начелника Просветног одељења г. Миличић и срески начелник из Руме, г. Сергије Ведрински.

Бана г. Рајића дочекао је народ одушевљено на друму у општини Стејановци, свечано одевен и са коњаницима. Школска деца су цвећем обасипала аутомобиле, за којима су пошли и коњаници према селу Бешенову.

Пред Бешеновом г. Бана и његову пратњу дочекали су пуцњима прангија и многобројни народ поздравио је срдачно и овде угледне госте из Новог Сада. У самом Бешенову дочекан је г. Бан музиком и лепо украшеним славолуком. Затим је дошао и у Прњавор. Ту је приређено велико народно веселе и ручак на коме су пале многе здравице у част бана г. Рајића и подбана г. Јевтића. Г. Јевтић одговорио је на здравице топлим речима и захвалио се на срдачном дочеку. Г. Бан и његова пратња вратили су се пре поноћи аутомобилима у Нови Сад.

Између Естоније и Финске нису потребне никакве писмене обавезе

(Од нашег дописника)

Талин, јуна. — (Трансконти). Од свих земаља Источне Европе, Естонија и Финска су најчврсте повезане, иако их раздваја Фински Мореуз. Народи Естоније и Финске имају заједничко порекло и језик им је веома сличан а и менталитет ова два народа показује многе заједничке црте. Само је у прошлости историја Естонаца текла друкчије него историја Финаца.

Геополитички положај Финске учинио је да је та држава увек остајала по страни историских битки, које су се водиле између Западне и Источне Европе око Источног Мора. Естонија, напротив, била је вековима поприште великих борби, које је водила Русија са силама Западне Европе о власт над обалама Источног Мора.

Нарочито су борбе за самосталност године 1917—1919 приближиле ова два народа, тим пре што су Финци тада учинили знатне услуге Естонцима када су се борили против бољшевика.

Разуме се, да све то није могло да остане без утицаја на развој финско-естонских односа. Финска и Естонија, додуше, нису склопиле никакав војни савез, нити споразум, али је сваком Финцу и сваком Естонцу јасно, да у случају ма каквог конфликта они могу да иступају само раме уз раме.

У званичним говорима може често да се чује како са естонске, тако и са финске стране: „Нису нам потребни никакви писмени споразуми!" Сарадња многих државних институција и посете државника створили су једну атмосферу, кроз коју се осећа да ове две земље везују хиљаду веза.

Естонија и Финска међусобно немају никакве тајне. Ни у једној области они нису ривали. Посматрачу са стране односи између Финске и Естоније често могу да буду и неразумни. Некад изгледа као да те две земље стоје у непријатељским односима. Тако је последњих година у неколико наврата дошло до неспоразума из унутрашњо-политичких разлога. Тада је и штампа обеју страна дала видног израза негодовања. До сад није ни Финска ни Естонија показала напора да прикаже то пријатељство или традицију, како би из тога учврстиле своју независност.

Историја нас учи да је Финска увек у великој опасности ако је источна обала финског залива — т. ј. Естонија у рукама финских непријатеља.

Сада већ почињу и Финска и Естонија да наглашују, и то сасвим јавно, заједницу њихових интереса. Тако је посета естонског министра иностраних послова К. Целтера имала свакако демонстративан карактер, пошто је уследила одмах, пошто је министар преузео послове. Већ следећих дана је једна делегација естонских генералштабних официра посетила Финску и у августу ове године ће фински претседник, К. Калио да учини званичну посету естонској државној глави г. Пеку у Талину.

Према томе нико се неће чудити ако Естонија у скорој будућности за Финску и Шведску буде показала велико интересовање, свакако веће него за своје партнере са стране балтичке антанте, Летоније и Литваније. Терен је за то, свакако, већ припремљен.

Министар г. Станковић говорио је на збору ЈРЗ у Панчеву

Панчево, 27 јуна. — Јуче је у Панчеву одржан збор ЈРЗ, коме су присуствовали претставници свих месних организација из среза. На збор, који је био врло добро посећен, дошао је и министар пољопривреде г. Светозар Станковић који је, као што је познато, недавно изабран за претседника Среске организације ЈРЗ у Панчеву.

Министар г. Станковић одржао је дужи политички говор изложивши рад владе г. др. Стојадиновића. Он се нарочито осврнуо на положај југословенских Немаца, истакавши разлику између положаја судетских Немаца у Чехословачкој и оног наших Немаца.

На крају свога говора министар г. Станковић био је топло поздрављен.

—о—

Захтеви приватних чиновника

Суботица, 27 јуна. — Делегати приватних чиновника из свију крајева Војводине одржали су у недељу конференцију. Било је присутно неколико стотина делегата. Новосадски делегат г. Фердинанд Штадлер је одржао говор о специалном положају приватних чиновника. Секретар г. Антон Розмајер је прочитао извештај удружења, спремљен за ову конференцију.

Донета је и резолуција, у којој се тражи: осмочасовни рад, потпуни недељни одмор, строги надзор од стране полициских власти у погледу одржавања социјалних прописа и кажњавање послодаваца, који те прописе не одржавају. Да би се акција приватних чиновника за унапређење њихових првокласних сталешких питања ојачала и убрзала, одлучено је да се, у оквиру Удружења приватних чиновника, оснују културни и спортски клубови, како би се омогућио интензивнији рад између чланова.

—о—

ПОЛИТИЧКА ХРОНИКА

Г. др. Милан Стојадиновић, претседник Министарског савета и министар иностраних послова, поводом трогодишњице своје владе примио је велики број честитки од својих партиских пријатеља. У немогућности да свима појединачно одговори г. претседник Краљевске владе моли своје пријатеље да овим путем приме срдачну захвалност на израженим му честитањима.

Одлуком бана Зетске бановине постављено је 12 градских већника Подгоричке општине, на челу са претседником г. Стјепановићем.

МЕСНА ОРГАНИЗАЦИЈА ЈРЗ У РУМИ ПОНУДИЛА ПАРТИСКО ВОЋСТВО МИНИСТРУ ПРОСВЕТЕ Г. МАГАРАШЕВИЋУ

Рума, 27 јуна. — Овде је одржана скупштина Месног одбора Југословенске радикалне заједнице на којој је изабрана нова управа. У претседништво су изабрани гг. Петар Исаиловић, трговац; Филип Херцог, трговац; Пера Јанковић, трговац; Мића Радић, ратар; Карло Серваци, трговац; за секретаре су изабрани гг. др. Сава Димитријевић, Фриц Ондл, апотекар и Влада Гавриловић, трговац. У одбор је изабрано још шездесет лица, угледних грађана из Руме из редова Срба и Немаца. Затим је решено да се партиско вођство за Румски срез понуди Министру просвете г. Димитрију Магарашевићу и г. Бранку Аврамовићу, претседнику Сремског задружног савеза. *(Дан)*

Политички живот

Бановински одбор Омладине ЈРЗ за Дунавску бановину одржао је скупштину у Новом Саду

За претседника Одбора изабран је народни посланик г. Милан Бацак

Јуче пре подне одржана је у Новом Саду главна скупштина бановинског одбора Омладине Југословенске радикалне заједнице за Дунавску бановину. На скупштини су узели учешћа претставници свих месних и среских омладинских организација, и тако је присуствовало више стотина омладинаца Југословенске радикалне заједнице. Скупштину је отворио претседник привременог акционог одбора г. Милан Бацак, народни посланик, који је поздравио све присутне, а затим предложио да се пошаљу поздравни телеграми претседнику Краљевске владе г. др. Милану Стојадиновићу и министру пољопривреде г. Светозару Станковићу, што су присутни једногласно прихватили и пропратили аплаузима.

Г. Бацак је, затим, одржао говор, у коме је истакао да ова скупштина пада баш у дане прославе трогодишњице владе г. др. Милана Стојадиновића па у главним линијама износи успешну делатност Краљевске владе и подвлачи све успехе и резултате, како у спољној политици тако и у унутарњој, а нарочито истиче успехе г. др. Милана Стојадиновића на све слојеве становништва у земљи. Затим омладину ЈРЗ позива да у свом раду истраје и да пружи потпору влади г. др. Стојадиновића, да би она могла наставити свој рад за добро отаџбине.

Затим је г. Велибор Новаковић поднео извештај о раду привременог бановинског одбора, као и о раду на организовању партиске омладине па констатује да омладинске организације ЈРЗ стално напредују у Дунавској бановини и да већ у преко 75 од општина ове бановине постоје омладинске организације Југословенске радикалне заједнице.

Г. ДР. БОЈАН ПИРЦ О ЗАДАЦИМА ОМЛАДИНЕ

Затим је говорио г. Бојан Пирц, претседник Главног одбора, који је подвукао задатке који се очекују од омладине, па је нагласио да омладина Југословенске радикалне заједнице треба идеалистички да учествује у партиском животу, да њене организације врше васпитну функцију, да Југословенска радикална заједница, као и њен вођ г. др. Милан Стојадиновић, очекују од омладинаца да буду дисциплиновани да у омладинским организацијама Југословенске радикалне заједнице буду окупљени само они најодабранији и да манифестују свугде снагу партије, као што је то учињено приликом првог великог омладинског партиског конгреса у Београду.

ИЗБОР НОВЕ УПРАВЕ

Присутни су са живим интересовањем слушали излагања говорника, кличући шефу странке г. др. Милану Стојадиновићу и члановима Краљевске владе.

После дискусије, у којој су учествовали гг. Маринковић (Вршац), проф. Пишћевић (Ср. Карловци), др. Белосавић (Пожаревац), Антонијевић (Ст. Пазова), др. Петрушевић и други, изабран је управни одбор омладинске организације Југословенске радикалне заједнице за Дунавску бановину. За претседника је поново изабран народни посланик г. Милан Бацак, а за потпретседнике г. др. Милан Будишин (Велика Кикинда), г. Ђура Радојевић (Оџаци, за секретаре гг. Павле Грујић (Сомбор), Вел. Новаковић (Ресањ) др. Дим. Белосавић (Пожаревац), за благајнике гг. В. Јоцић (Ст. Паланка), и Ј. Трифуновић (Ириг); за делегате за Главни одбор: гг. Јован Живановић, Ст. Јовановић, Славко Марић и др. Лука Петошевић.

Затим је прочитана резолуција, која је једногласно усвојена. У резолуцији се каже:

1) Омладина Југословенске радикалне заједнице Дунавске бановине остаје вер на програму наше странке и непоколебљиво стоји уз свога вођу г. др. Милана Стојадиновића.

2) Омладина одаје признање и захвалност влади г. др. Стојадиновића за њен трогодишњи напорни рад, који је донео пун успех у правцу привреде, опште унутарње и спољне политике.

3) Ценећи успехе Краљевске владе, омладина поздравља њен рад и моли је да настави своју делатност на добро Краља, државе и народа.

Затим се претседник г. Бацак, затварајући скупштину, захвалио присутнима на бројном учешћу и замолио их да сви заједно још једанпут кликну: „Живео Краљ", што су присутни пропратили бурним усклицима „Живео Краљ".

Добра је то навика увече као последње

Chlorodont · паста за зубе

Клуб железничара присталица ЈРЗ, одржао је своју скупштину

За претседника Клуба поново је изабран инж. г. Александар Ћосић

Јуче пре подне, у Дому железничара и бродара, одржана је скупштина Клуба железничара Југословенске радикалне заједнице. Свечана дворана Дома била је препуна, када је претседник инж. г. Александар Ћосић, шеф секције, отворио скупштину и поздравио изасланика власти г. Златоја Черкеза, делегате и многобројне чланове клуба.

Прве речи инж. г. Ћосића биле су упућене Њ. В. Краљу Петру Другом, Њ. Кр. Вис. Кнезу Намеснику Павлу и Дому Карађорђевића. Сви присутни одушевљено су клицали Њ. В. Краљу и Краљевском дому.

Са скупштине су упућени поздравни телеграми шефу странке, претседнику Министарског савета и министру спољних послова г. др. Милану Стојадиновићу, претседнику Народне скупштине г. Стевану Ћирићу, министру пољопривреде инж. г. Светозару Станковићу, министру саобраћаја г. др. Мехмеду Спахи, претседнику клуба железничара, сенатору г. Душану Трифковићу, генералном директору инж. г. Николи Ђурићу и директору Обласне дирекције у Суботици инж. г. Александру Велицком.

Потом је инж. г. Ћосић одржао говор о унутарњој и спољној политици и о успесима трогодишњег рада владе г. др. Милана Стојадиновића. Он је нарочито подвукао да је Краљевска влада успела да санира прилике у држави, како на политичком тако и на привредном пољу. Склапањем трговинских уговора у нашој држави влада благостање, а захваљујући спољнополитичком раду владе, г. др. Стојадиновића наша држава ужива највећи углед међу свима државама.

Влада г. др. Милана Стојадиновића нарочито је много учинила у погледу унапређења саобраћаја и туризма и на побољшању прилика железничког особља.

Због тога ће железничари помагати рад Југословенске радикалне заједнице јер она служи не само држави и народним интересима, него и интересима железничара.

Говор г. Ћосића био је топло поздрављен.

Потом су поднети извештаји управног и надзорног одбора који су, после кратке дискусије, једногласно примљени те је дата разрешница старој управи.

На крају се приступило избору нове управе. За претседника је поново изабран шеф секције инж. г. Александар Ћосић, за првог потпретседника г. Боривој Марамица, помоћник шефа станице, за другог потпретседника г. Рада Јорговић, помоћник шефа ложионице, за секретаре гг. Владимир Стајковић, чиновник војне делегације и Михајло Журић, саобраћајни чиновник; за благајника је изабран г. Михајло Кличковић, чиновник секције, а за претседника надзорног одбора г. Милутин Стојановић, шеф службе.

Сем тога скупштина је изабрала десет чланова управног одбора са пет заменика и четири члана надзорног одбора са три заменика.

Скупштина је на крају примила нацрт и план будућег рада Клуба железничара ЈРЗ у Новом Саду.

ИДУЋИ БРОЈ „ДАНА"

због тарифског празника Видовдана изићи ће у среду у редовно време, са датумом од 30 јуна.

СРЕСКИ СУД СЕ СЕЛИ ИЗ ДАРДЕ У БЕЛИ МАНАСТИР

Тешкоће око смештања нових надлештава и чиновника у центру Барање

Бели Манастир, 27 јуна. — Када је национална Барања ослобођена и припојена Југославији, њени прваци међу којима се нарочито истакао г. Стеван Михалцић, сенатор и прота из Брањине, замишљали су, да се у Белом Манастиру као центру ове наше велике покрајине сконцентришу седишта свих власти. Према овој корисној замисли оба барањска среза требала су да се споје и да буду премештена из Дарде и Батине у Бели Манастир.

Г. Јован Кашанин, народни посланик схватио је од колике би важности по народне потребе било пресељење свих надлештава у Бели Манастир, па је поново покренуо акцију за решење овог проблема. Надлежни фактори увидели су потпуну оправданост ове акције и једним законским пројектом одлучено је, да се Сремски суд пресели из Дарде за Бели Манастир. Дарђани су повели најжешћу борбу против акције г. Кашанина. Ову своју акцију Дарђани су водили све до пре три дана, када је г. Милан Симоновић, министар правде својим решењем уништио сваку даљу наду Дарђана за опстанак суда у Дарди. Према том решењу, мора да се одмах приступи пресељењу Сремског суда у Бели Манастир. Другом одлуком премештено је целокупно судско особље за Бели Манастир.

Што се тиче питања потребних зграда, како у погледу смештања судских просторија, тако и становања чиновника у Белом Манастиру, оно је још увек отворено. Беломанастирска општина уложила је највеће напоре да реши ово питање. Добила је зајам од 300.000 динара за набавку просторија. Али услед спорости наше администрације ово питање још увек није формално решено. Пошто овај разлог никако није могао да буде сметња за селидбу Сремског суда из Дарде у Бели Манастир, општинска управа је одлучила да уступи суду своје досадање просторије. Међутим где ће се сместити беломанастирска општина? У најгорем случају, ако се општини од стране грађанства не стави каква подесна зграда за смештање суднице, предвиђа се да ће се општина уселити привремено у једну кафану. То је у ствари општинска зграда, која је веома неподесна за нову сврху. С обзиром што ће се селидба Сремског суда из Дарде извршити већ 27 јуна, то је на последњој седници беломанастирског општинског одбора донет закључак, да се одмах приступи испражњењу општинског дома, у коме ће бити смештен Сремски суд. То су прилично мале просторије и ни из близа неће одговарати намењеној сврси. Тако ће дарђански Сремски суд, после стогодишњег деловања у Дарди, напустити ово место, да би се пренео у Бели Манастир.

Драгомир Јовић

Зуби требају свако јутро и вечер снажно чишћење са Хлородонт пастом за зубе. Онда нестаје ружни облог. Ко ову негу зуба употпуњује употребљавањем Хлородонт--воде за уста, чини то сасвим исправно, не треба се бојати лошег задаха уста.

Новосадски посластичар,

проповедник најмлађе секте „Заједнице библиских Хришћана“ прича нам о својој вери и њеним вернима

Сазнали смо да у Новом Саду и околини постоји једна, до сада код нас непозната верска организација. Називају је сасвим погрешно „нововерцима“. Нововерци су, у нашим крајевима Назарени, који имају своју секту и који, како је познато, не полажу заклетву и одбијају оружје. После дугог трагања, ипак смо пронашли старешину ове верске заједнице и сазнали интересантне детаље, не само о организацији и раду нове цркве у нашој држави, него и о прошлости, „Заједнице библиских Хришћана“.

Наш разговор са поглаварем, односно старешином заједнице, једним новосадским посластичарем, био је занимљив. Умолили смо га да нам објасни главне идеје о заједници, верским обичајима и организацији цркве.

Није било лако сазнати оно што, свакако, интересује читалачку публику, јер, како изгледа, претставници ове верске заједнице, немају неко нарочито поверење према новинарима.

Ипак смо га навели да проговори. Прво је он упутио питање нашем сараднику:

— Колико ћемо вам платити?

Умирили смо га да ништа не треба да плати. Изгледа да је већ имао рђаво искуство са неким нашим самозваним „колегама“.

— Ова верска заједница, казао нам је у почетку наш информатор, потиче из Енглеске, из времена реформације. Прва заједница основана је у енглеском граду Плимауту, а верници заједнице су се називали „хришћанском браћом“.

Заједница се ширила по целом свету. У Немачкој заједница названа „Кирхенфраје кристлихе ферзамлунг“ (скуп Хришћана без цркве), а у Мађарској назвали су их „Сабад керестењек“ (слободни Хришћани).

У Енглеској данас има око 700 скупова, са пола милиона верника, а многобројни су и у Америци, Француској, Немачкој, Русији, у Африци, Азији. Било их је и у разним покрајинама бивше Аустро-Угарске.

Рад заједнице у Србији, пре рата

Пре 50 година, дошао је у Београд ранији англикански свештеник Макензи, који је напустио англиканску цркву и постао мисионар ове заједнице. Не само у Београду, не го и у другим већим местима Србије.

У Новом Саду, све до пре четири године, нисмо имали ниједног верника. Међутим, у околини, у местима, где живе Словаци, у првом реду у Бачком Петровцу и Кисачу, живи већи број наших верника. Например у Бачком Петровцу има их 300. У Новом Саду имамо данас око 80 верника, жена и мушкараца.

Новосадска заједница има већ и свој храм, који се налази у једној малој улици, близу центра, у приватној кући. То је већа просторија са клупама, где мали сточић служи као проповедаоница.

— Ми не гледамо на спољашњост, вели старешина новосадске заједнице, када се молимо Богу, ми осећамо близину нашег јединог верског поглавара, Христа, а другога и немамо.

Састајемо се у недељу пре и после подне и читамо еванђеље, без икаквих церемонија. У почетку састанка верници поју црквене песме, а затим се чита молитва. Немамо прописаних молитава. Сваки се моли на свој начин, без правила. Затим чита из еванђеља један од духом обдарених верника.

Међусобно смо сви браћа у Христу, а на челу сваке заједнице стоји старешина, који има свога заменика, сем њих постоје још: помоћници, говорници, певачи и евангелисти.

Наши црквени састанци трају један сат. Верници у Новом Саду, као и у другим местима грађани су из разних сталежа. У нашем граду највећи број наших верника су присталице православне цркве, али има и римокатолика, евангелиста, мојсијеваца и мухамеданаца.

Наши верници не иступају из своје старе цркве, али не одржавају њене обичаје.

Идите и проповедајте реч Божју!...

Главни циљ наше заједнице је духовна просвета верника који верују у Бога и Христа, по начелима Светог Писма и еванђеља.

— Ми проповедамо христољубље, моралан живот и поштење и сматрамо да се људско благостање може постићи само на основу чврсте вере у Христа, који је све земаљске проблеме, социјалне, верске и остале већ давно решио.

Наши верници држе само оно што прописује Свето Писмо.

Ми немамо свештеника, ми се држимо по оном Христовом: „Идите, и проповедајте реч Божју!“ За нас је еванђеље највећа светиња. Нисмо верски фанатици. Поштујемо сваку веру и не отимамо вернике од других цркава, они који нам дођу — добро су нам дошли.

Није нам стало до тога да наша заједница буде бројно што јача. Више нам је стало до тога да они који нам дођу, буду прави синови Христа, морални и добри људи.

Наши састанци нису тајни. Свакога радо видимо, али онај који жели да буде наш верник, мора доста дуго да издржава пробу.

Ми верујемо у царство Христово и ми се припремамо за то. Желимо да сви људи буду као и ми, јер само такви могу доспети у царство Христово, који је, како Свето Писмо каже, „краљ свих краљева и његова држава ће бити вечита.“

Свака власт је дата од Бога

Чланови заједнице покоравају се свим земаљским властима, јер по Светом Писму не постоји власт, која није од Бога дата. Они полажу заклетву, примају оружје, а исто тако покоравају се и својим старешинама, који стоје на челу заједница.

Између појединих заједница постоји духовна веза и старешине њихове познају се по имену међусобно.

Ова црква нема свога поглавара, јер су то сам Бог и Христос, који све зна, види и чује, јер се налази међу својим синовима.

Како се види, нова црква није нова, али принципи и догме ове верске заједнице су ипак оригинални. Није чудо, што ова заједница стално добија нове вернике, јер проповеда једнакост, дружељубље и љубав према Христу.

Бајмок добија грађанску школу

Бајмок, 27 јуна. — Месни одбор Југословенске радикалне заједнице предузео је још пре неколико месеци одлучну акцију, да Бајмок, то веома напредно место у северној Бачкој, добије грађанску школу. И сам општински одбор, на челу са претседником општине г. Матом Мандићем, прихватио је свесрдно ову акцију. Депутација општинских одборника посетила је пре неколико дана бана г. Светислава Рајића који је угледним бајмочким грађанима обећао своју потпору, како би Бајмок добио грађанску школу, већ на почетку идуће школске године.

Како се сазнаје, просветно одељење Банске управе обавестило је општинску управу, да је дозвола за оснивање грађанске школе већ потписана на надлежном месту и уписивање у ту нову школу почиње већ ове недеље. *(Дан)*

—o—

ВЕЛИКИ ВАШАРИ У ВОЈЦИ

Војка, 27 јуна. — Надлежне власти одобриле су општини Војка, да ове године приреди још два велика вашара. Први се одржава данас, 27 јуна, а други, јесењи вашар биће приређен 11 септембра. Редовни вашари у овој напредној сремској општини одржавају се сваке недеље. *(Дан)*

У околини Суботице очекује се одлична жетва пшенице и ражи

Суботица, 27 јуна. — Према извештајима које је примила градска управа са више страна од пољопривредних стручњака о изгледима за претстојећу жетву житних производа, изгледи су ове године много повољнији него прошле, а на неким местима у хатару Суботице, очекује се, чак и одличан принос, нарочито код пшенице и ражи.

Усевима је много користило повољно време, тако да ће и квалитативно и квантитативно усеви дати највише. Жетва ражи је већ отпочела, а са жетвом пшенице ће се почети ове недеље. На појединим њивама рачуна се са просечним приносом пшенице од 20 метарских центи по једном ланцу. *(Дан)*

—o—

РАДОВИ ОКО ИЗГРАДЊЕ НОВЕ ШКОЛЕ У ИНЂИЈИ ПРИВОДЕ СЕ КРАЈУ

Инђија, 27 јуна. — Радови око подизања нове зграде основне школе у Инђији сада се већ приводе крају. Школа се подиже на лепом месту, на углу улице Цара Душана и Милетићеве. На грађевини се сада интензивно ради, како би нова школска зграда могла до почетка наредне школске године бити готова и примити ђаке. *(Дан)*

Изјава

браниоца осумњичених Новосађана који су били ухапшени под сумњом да су одржавали везе са малолетним девојчицама

Поштовани господине уредниче,

У вези са написима изнетим у Вашем листу у времену од 18 до 24 маја т. г., а поводом хапшења неколико грађана Новог Сада под сумњом да су одржавали везе са малодобним девојчицама, потписани бранioци осумњичених молимо Вас, да у Вашем листу дате места следећој нашој изјави:

У недостатку проверених података и истинитих чињеница с једне стране, тај случај је у нашој штампи приказан једнострано, на шету осумњичених.

Међутим, ствар далеко друкчије изгледа него ли је у штампи тих дана приказана.

Цео тај случај налази се сада у рукама Суда.

Како осумњичени, тако и ми браниоци, имајући пуну веру у праведност нашега Суда, који је одувек био на висини, не желимо — иако већ сада располажемо подацима да те написе можемо одмах и непобитно демантовати — да пре судске одлуке по овој ствари ма шта износимо пред јавност, јер смо уверени, да ће Суд утврдити праву истину и да ће судска пресуда дати осумњиченима пуно задовољење.

С поштовањем,

Браниоци осумњичених:

Др. Лемајић Јован, адвокат
Висота Алексије, адвокат
Јегдић Јован, адвокат
Др. Мијатовић Јован, адвокат
Јовановић Вл. Миодраг, адвокат

—о—

Крађе у околини Надаља

Надаљ, 27 јуна. — Непознати Цигани су извршили неколико крађа у околини Надаља. Цигани су одвели коња из штала Милана Весића и Лазара Вујкова, а покушали су да изврше провалну крађу и код Крсте Димића. *(Дан)*

—о—

Служавка украла масти у вредности од 12.000 динара

Бајмок, 27 јуна. — У истражни затвор Окружног суда спроведена је 38-годишња служавка Маргита Пелих, из Бајмока, која је оптужена, да је извршила крађу масти код свога послодавца Ернеста Фрајдлингера, у вредности од 12.000 динара. Као њен саучесник, ухапшен је и Маргитин зет Стеван Булић. *(Дан)*

—о—

ЈАВНА ЗАХВАЛНОСТ

У нашем превеликом родитељском болу за рано преминулом јединицом Светланом-Ланетом, узео је учешћа велики број наших пријатеља и познаника из Новог Сада и ван Новог Сада, без обзира на веру и народност. То своје учешће изразили су путем усменог и писменог сауче шћа, полагањем на њен одар цвећа од букета до венаца и испраћајем наше јединице до вечног боравишта.

Нисмо у могућности да свима тим нашим драгим пријатељима и познаницима, појединачно, изјавимо нашу најтоплију благодарност, па их молимо да ту благодарност изволе примити овим путем.

Мирјана и Павле Јефтић

У присуству изасланика Њ. В. Краља у Петроварадину је освећена прва старо-католичка црква у Дунавској бановини

Цркву је осветио бискуп г. Калођера

У недељу је извршено, на свечан начин, освећење старокатоличке цркве, која је подигнута у парку Краља Томислава, близу железничке станице у Петроварадину. Ово је прва старокатоличка црква на територији Дунавске бановине, а подигнута је из сретстава старо-католичке црквене општине у Новом Саду. Освећењу које је обавио бискуп г. Марко Калођера, присуствовали су, поред многобројног свештенства и верника старокатоличке цркве, и изасланик Њ. В. Краља Петра Другог, генерал г. Вуко Лепетић, командант артилерије Прве армиске области, те изасланик бана г. Светислава Рајића, начелник управног одељења г. Милутин Јакшић, у пратњи г. Младеновића.

На освећењу опажени су поред многобројних претставника разних установа и удружења, управник полиције г. Живота Симић са шефом Душаном Стојановићем, претставник градског поглаварства г. Предраг Клицин, претставник новосадских гимназија ,директор женске гимназије г. Стеван 'Маргетић, те претставници свих новосадских судова, затим претставници српско-православних, реформатских, јеврејских, евангелистичких, баптистичких, мухамеданских и методистичких црквених власти.

Освећење је обавио бискуп г. Калођера, уз асистенцију гг. професора Марка Синовчића, управника бискупске канцеларије, бискупског викара Густава Черчека, Даворина Ивановића, жупника из Винковаца, Мирка Кастелиа, жупника из Суботице, Мирка Глухака, свештеника из Београда и Николе Болића, свештеника из Новог Сада. Свечаном чину освећења присуствовали су и претседници старокатоличке црквене општине г. Фран Доминис, директор поштанске дирекције, и професор г. Фрања Малин, кустос музеја Матице српске.

Пошто је бискуп г. Калођера извршио свечани чин освећења цркве бискупски викар г. Черчек причестио је бискупа, свештенство и вернике.

После освећења бискуп г. Калођера служио је литургију, обавивши тајне свете потврде.

Потом је говорио г. Калођера. Он је рекао да сторокатоличка црква познаје само једног поглавара: Исуса Христа. Бискуп г. Калођера је нарочито подвукао да се Богу најбоље моли на свом материнском језику, нагласивши да, према Богу не може постојати привилеговани језик.

Говор г. Калођере учинио је веома јак утисак на све присутне.

После подне у 13 часова, у ресторану хотела „Бела лађа", одржан је заједнички ручак на којем је пало неколико здравица. Гости су нарочито истакли заслуге г. Черчека који је пре 10 година отпочео свој рад на територији Дунавске бановине. Данас има у многобројним општинама велики број верника који су са одушевљењем поздравили овај први значајан корак сторокатоличке цркве у Дунавској бановини.

Историја старокатоличке цркве веома је интересантна. 1871 године сазвао је папа Пије IX сабор који је требало да донесе закључак о непогрешивости римског папе. На том конзилу од чланова, који имају право гласа, присуствовала је једва половина кардинала римокатоличке цркве. Од присутне половине само је половина гласала за предлог папин о непогрешивости.

На том састанку је ђаковачки бискуп др. Јосип Јурај Штросмајер оштро устао против доношења догме. Он је, између осталог, на сабору рекао ово:

„Стара црква није познавала папе. Ко противно тврди морао би спалити цело Свето писмо."

Шпањолски и мексикански бискупи за време Штросмајеровог говора, дигли су столице на њега те умало да није дошло до физичког разрачунавања.

Штросмајер кроз пуне четири године није хтео прогласити донесену догму. После је, ипак, пристао јер му је аустриски цар запретио да ће му одузети бискупију. Од тога доба је од прихода своје бискупије Штросмајер постао хрватски мецена и помагао све националне и културне акције.

Неки бискупи у Немачкој и Холандији нису хтели признати догму о непогрешивости папе и одвојили су се од римске цркве. Тако је настала нова црква — Старокатоличка црква.

Старокатоличка црква је национална, аутокефална и демократска. Она не признаје примат папин, служи се народним језиком, нема свештеничког целибата. Црквом управља синод, састављен из свештеничких грађанских личности.

Историјат ове цркве на територији наше државе изгледа овако: После ослобођења и уједињења у Хрватској је основана хрватска народна црква. Под утицајем римокатоличких бискупа, та црква није Уставом призната као слободна и призната вероисповест. Да би постала призната и да њени верници не би имали штете, хрватска национална црква приступила је заједници старокатоличке цркве. Будући да је старокатоличка црква још за време Аустро-Угарске постојала у Далмацији и Словенији она је Видовданским уставом призната вероисповест и од тога доба показује, као национална црква, лепи напредак.

Воз прегазио 81-годишњег старца

Станишић, 27 јуна. — Код Станишића је путнички воз прегазио 81-годишњег Матију Мерклера. Старац, који је био глув и вероватно није чуо звиждук локомотиве, остао је на месту мртав. *(Дан)*

—о—

Удавио се имућан ратар у Гложану

Гложан, 27 јуна. — У недељу после подне удавио се познати и имућан ратар Јован Вршка. Он је изашао на Дунав да се купа. Седео је на обали, када се у један мах, испод њега брег одронио и он се срозао у Дунав. На обали је било много света, који су мислили да се Јован шали па нико није ни покушао да га спасе. Тако се удавио. Његов леш је после неколико часова пронађен. *(Дан)*

ОБЈАВА

Објављујем да ово двоје желе склопити брак:

Младожења: Инж. Јермилов Афансије, удовац, општ. чиновник, православне вере, рођен 18 јан. 1884, у Новом Черкаску, место становања: Зеница, име родитеља: Јермилов Петар и Мусатов Александра.

Невеста: Шипка Милева, неудата, домаћица, православне вере, рођена 9 марта 1911, у Сарајеву, место становања: Нови Сад, Војв. Бојовића 4, име родитеља: Шипка Данило и Видаковић Драгиња.

Позивам све оне, којима је позната каква законска препрека за склапање брака горе споменутих или каква околност, која искључује њихов слободан пристанак, да ми то пријаве непосредно или путем оне општинске управе, односно матичара, код којега је ова објава истакнута.

У Новом Саду, 25 јуна 1938.

Клицин, држ. матичар

ОБЈАВА
СРПСКЕ БАНКЕ Д. Д. У ЗАГРЕБУ

Српска банка д. д. у Загребу објављује овим, да на основу VII шестомесечног распореда у смислу члана 20 Уредбе о заштити новчаних завода исплаћује почевши од

1 ЈУЛА 1938 ГОД.

на каси своје централе у Загребу као и на касама свих својих филијала и то:

1) **старе улоге по текућим рачунима** као и остала стара заводска дуговања по текућим и осталим рачунима, која су према стању од 31 децембра 1934 износила **до укључиво Дин. 40.000, исплаћује у целости у готовом.**
2) **старе улоге по уложним књижицама,** који су према стању од 31 децембра 1934 износили **до укључиво Дин. 20.000, исплаћује такође у целости у готовом** и
3) на све остале старе улоге и остала стара заводска дуговања **плаћа у готовом камату за прво полугодиште 1938 год.**

Од исплата наведених под 3) имају се одбити већ раније исплаћени аванси.

Уколико веровници не подигну износе, који се исплаћују по VII шестомесечном распореду, пренеће се ови **на рачун нових улога** односно нових заводских дугова, **за које не важи одлагање плаћања,** те ће се укаматити и **стоје** у свако доба **на располагање** заводским повериоцима као **слободна потраживања.**

СРПСКА БАНКА Д. Д. У ЗАГРЕБУ

Чортановци са дивном шумом Михаљевац и плажом, постали омиљено излетиште

Чортановци, 27 јуна. — Чортановци, удаљени 25 километара од Новог Сада, на железничкој прузи Београд—Нови Сад, леже у једној котлини Фрушке Горе, у непосредној близини Дунава.

Природни положај, са брдоватом околином ,одувек је привлачио излетнике из ближе и даље околине. Нарочиту привлачност даје брдовита шума Михаљевац, која је велика око 800 кат. јутара и лежи уз сам Дунав. Засађена већим делом липовином, са безброј планинских извора и поточића, она одише мирисом, који освежава и опија.

Прокрстарити шумом или спустити се стрмом Брђошком, Милутиновићевом или Петковићевом стазом, право је уживање. У њеном делу испод железничке пруге, према Сремским Карловцима, постоје још рушевине и једне римске тврђаве, које привлаче већи део странаца.

Шума Михаљевац обилује у рудама. Тако у доњем делу, уз сам Дунав, постоје одавно већ два рудника угља лигнума, врло доброг квалитета, но засада су тек у почетку искоришћавања.

Чортановачка шума Михаљевац, поред тога, имала је у ближој својој прошлости значајну улогу.

Као и њени питоми и гостољубиви Чортановчани, у време, када је дошао врхунац тежње за ослобођењем, 1914 године, па до ослобођења, она је била зелени кадар и уточиште Срба Сремаца, који су бацили оружје црно-жуте Аустро-Угарске. Њена стабла дала су жртве, јер су била носиоци насипа, урезаних у њену кору — њен живот, на француском обично: Комите де ла Серби. Ова опомена говорила је црно-жутој Аустро-Угарској, да су ту Срби ослободиоци, да су ту српске комите. Ова опомена је била страх за бивше аустроугарске жандарме и они су се клонили и да помисле да се појаве у шуми.

Када се пође са железничке станице, један краћи пут води кроз т. зв. Дабар и продужује се до Дунава, до Чортановачке плаже, коју је природа јединствено обдарила свима лепотама.

Изнад т. зв. Над-Караша, на највишем планинском делу Чортановачке околине, подигнуто је неколико веома лепих вила, које употпуњују ову природну лепоту, а велелепна вила са дивном баштом, виноградом и парком Краљ. Намесника г. Станковића, краси цео овај природни рај.

Само место везано је главном железничком пругом, а исто тако и са интернационалним аутомобилским путем, услед чега је приступачно свеколиком излетничком свету.

П. В.

Јаван час Соколске чете у Голубинцима

Голубинци, 27 јуна. — Соколска чета у Голубинцима одржала је јаван час, на коме су учествовала Соколска друштва из Инђије, Старе Пазове, Старих Бановаца и Батајнице и соколске чете из Нових Карловаца, Крчедина и Шимановаца.

После подне прошла је кроз место велика Соколска поворка. На челу поворке ишли су бициклисти, затим заставе, музика, вођство и остали чланови и чланице. Поворка је срдачно и бурно поздрављена од грађанства.

Потом је одржана јавна вежба у присуству многобројне публике. Програм се углавном састојао из вежби спреманих за свесоколски слет у Прагу. Девојчице у народној ношњи, под вођством гце Наде Видојевић, начелнице, извеле су народна кола уз песму. Извођење игре и песме било је одлично.

За успех ове приредбе имају много заслуга гг. Стеван Костић, старешина соколске чете, Виктор Венцл, начелник и гца Нада Видојевић, начелница.

Увече у сали Соколског дома настављена је свечаност забавом, на којој су играна народна кола. *(Дан)*

Слаб успех на матури у Вршачкој гимназији

Вршац, 25 јуна. — Комисија за испит зрелости у Вршачкој гимназији завршила је рад. За овај испит пријављено је свега 47 кандидата. Од њих је троје ослобођено усменог испита, 26 положило испит, 8 одбијено на 3 месеца, а 10 на годину дана.

Као најбољи ученици ослобођени су испита гца *Вероника Сингер* и гг. *Бошко Русовац* и *Стадимир Попов*. Положили су матуру са врло добрим и добрим успехом: гце Милица Бокур, Катарина Веселиновић, Ливија Герингер, Розалија Екснер, Катарина Инђин, Мирослава Пауновић, Јелисавета Петров, Цвијета Радуновић, Јозефина Сабо и гг. Ђорђе Балог, Бела Варга, Светозар Влашчић, Рихард Доминис, Богдан Јовановић, Јозеф Канц, Никола Крчагов, Радован Перинац, Миодраг Стојановић, Јован Фењац, Ендре Хенц, Ђорђе Шмит, Карло Аргени, Миливој Крецу, Стеван Седлмајер и Фрања Кардош.

Комисији је претседавао изасланик Министра просвете г. Павле Јевтић, инспектор Банске управе у Новом Саду.

„Због оштрог сукоба између опозиције и старе управе претставник полиције прекинуо је скупштину Секције удружења званичника финансиске контроле“

У броју 140 Вашег листа од 22 јуна о. г. изашао је чланак под горњим насловом. Па пошто сам, у томе чланку лично тангиран, молим уредништво да у наредном броју, без обзира на Закон о штампи, донесе следећу исправку.

На секциској скупштини Удружења званичника финансиске контроле у Новом Саду, која је одржана на дан 29 маја 1938 год. био сам изабран за добног претседника већином гласова присутних чланова, а на предлог претседавајућег г. Јеловца, прегледника, а никако нисам сам присвојио то својство, што је, уосталом, немогуће. Г. г. Марјан Клобучар и Павле Жарић неверно су претставили ствар, а да је то тачно ево пасуса из записника о бирању добног претседника, кога је водио записничар Бошко Радовановић. „Предложен је за добног претседника Сима Летица и секретар Саво Борота, Летица се не прима, предлажу Радичанина, прима се“.

Дакле, као што се види нисам самовољно заузео претседничко место, јер је то и немогуће, немогуће просто због тога што је за тим столом седео цео управни и надзорни одбор, па ако би покушао да нешто насилно учиним, како је то у поменутој исправци г. Клобучара и г. Марића претстављено, сила би се силом спречила.

Што се тиче објективности критике опозиције, изјављујем, да је она била сасвим на свом месту, а што то није било пријатно г. г. Клобучару и Жарићу није кривица критике. По гг. Клобучару и Жарићу није ваљда објективно ово:

1) Када благајник секције г. Милош Вулетић, а по сагласности ширег управног и надзорног одбора (сем двојице чланова изузме из секциске благајне 1000 динара наиме помоћи коју није прошлогодишња главна секциска скупштина одобрила, као једини надлежни друштвени форум.

2) Када г. Вулетић дугује секцији 1200 динара још од пре неколико година и као благајник секције или секретар 4—5 година прима 200 динара месечно на име хонорара па не врати дуг.

3) Када за тих 4—5 година наплати из друштвене секциске благајне 10 до 15.000 динара на име хонорара и награда, па ни поред тога не покаже вољу да дуг врати већ шта више усуди се да диже и помоћ. То је објективно и морално!

4) Када управа секције исплаћује хонорар Милутину Ивковићу од 200 динара месечно, као претседнику секције, а он од октобра месеца 1937 године не обавља тај посао, услед премештаја у Ириг, па и поред тога што је то противно чл. 25 друштвеног пословника.

5) Када се скоро цео стари управни и надзорни одбор задужи код секције, користећи свој положај у управи, и

6) Када се гг. Клобучар и Жарић мешају у рад секциске скупштине иако нигде није то друштвеним правилима њима допуштено.

Објективно је и морално:

1) Када се све радње од тачке 1—6 напред изложене одобре без иједног протеста.

2) Када гг. Клобучар и Жарић, одобравајући рад напред изнет, растурену скупштину закажу за 26 јуни 1938 са дневним редом „бирање добног претседника“ иако је он изабран т. ј. са наставком дневног реда негирајући ону тачку која се односи на изабраног добног претседника.

3) Када искључују из чланства чланове који су критиковали рад који је изложен од тачке 1—6.

4) Када управа удружења, у смислу чл. 24 друштвених правила, изврши искључење чланова и прогласи те своје одлуке одмах извршним иако члан има права жалбе главној годишњој скупштини, која може поништити одлуку о искључењу и

5) када г. Клобучар и Жарић сазнају за радње побројане од тачке 1—6 па те чиниоце не искључују из чланства, а оне који су критиковали такав рад одмах искључује као тешке иступнике против друштвене заједнице.

Све је то „објективно“ по гг. Клобучару и Жарићу. Благо члановима њиховог удружења!

На крају морам да нагласим нарочито ово: да се гг. Клобучар и Жарић претстављају као чланови „централне“ управе удружења званичника финансиске контроле, ваљда због тога да ово „централно“ има већег ефекта при оцени њиховог положаја. Међутим, према друштвеним правилима, члану 1, удружења је ово: Удружење званичника финансиске контроле, са седиштем у Београду, те, природно, не може бити речи о неком централисању.

Поштује Вас, г. уредниче,

Михаило Л. Радичанин

Нови Сад, 23 јуна 1938.

ТУРИСТИЧКЕ ВЕСТИ

ИЗЛЕТ НА ГОРЊИ ЈАДРАН, У ВЕНЕЦИЈУ И НА ПЛИТВИЧКА ЈЕЗЕРА

У заједници са Југословенским државним железницама и Јадранском пловидбом организује Друштво Фрушка Гора друштвено путовање на Горњи Јадран и луксузним паробродом у Цриквеницу, Сењ, Башку, на Раб као и у Венецију, а тако исто и на Плитвичка језера.

Полазак из Београда 9 јула у 16 часова, долазак у Цриквеницу 10 јула у 8,20, у Сењ у 10,15, у Башку у 11, на Раб у 13 часова а са Сушака се стиже у Венецију у 10 часова. Повратак са Сушака 13 јула у 17 часова и стиже се у Београд 14 јула у 7 сати.

Цена вожње и бављења од Београда до Венеције—Цриквенице и натраг у трећој класи дин. 350, у другој кл. дин. 510, до Раба, Башке и Сења и натраг у трећој кл. дин. 195, у другој кл. дин. 270, до Цриквенице и натраг у трећој кл. дин. 180, у другој кл. дин. 255.

Путује се колективним путним исправом на основу одобрења месних полициских власти.

Пријаве се примају најдуже до 4 јула о. г. код свих бироа ПУТНИК и месних организација Друштва Фрушка Гора.

Ванредно успела ученичка изложба у Бачкој Тополи

Бачка Топола, 27 јуна. — Ученици Грађанске школе приредили су, под вођством професора г. Јосифа Марота и гце Вере Дугарски, ванредно лепу и успелу изложбу цртежа и ручних радова. Огромна учионица била је претрпана изложеним ђачким радовима и задивљавала својом лепотом и разноликошћу све посетиоце изложбе.

Изложба има своју нарочиту драж због тога, што је модерни директор школе на оригиналан начин омогућио да сиромашна деца дођу до летовања на мору, за време ферија. За време изложбе, публици се продају лозови од 1 динара, са којима се могу добити лепе ствари од вредности.

Ова веома успела и оригинално организована ђачка изложба биће све до Видовдана отворена. Посета изложбе је до сада била обилна. Највећу пажњу на изложби је изазвао рад ученика првог разреда Грађанске школе Беле Миковића, који је израдио од дрвета диван кавез, с уметничким шарама.

ПРИВРЕДНИ ЖИВОТ

„С А В А“ ОПЋЕ ОСИГУРАВАЈУЋЕ ДИОНИЧАРСКО ДРУШТВО У ЗАГРЕБУ

одржало је 25 јуна о. г. своју редовиту шеснаесту главну годишњу скупштину, за прошлогодишњу пословну годину.

Друштво „Сава“ је прошле године имало укупни приход премија од дин. 32,287.263, 22, те исказује чисту добит од Дин. 1,706.785.53, и плаћа 10 од сто дивиденде.

Техничке резерве „Саве“ изнашају дин. 11,267.531.21, а гарантиски фондови дин. 35,461.611.32.

Од свог оснутка друштво „Сава“ је исплатило на елементарним штетама дин. 276,421.484.45.

На главној скупштини биран је у управу на познати и подузетни бродовласник г. Божо Банац, генерални директор и члан Управе паробродарског друштва „Југословенски Лојд“, потпретседник „Јадранске Пловидбе“, члан управе „Лојд'с Регистер оф Сипинг“ итд.

СПОРТ

КВАЛИФИКАЦИОНЕ УТАКМИЦЕ ЗА УЛАЗ У НАЦИОНАЛНУ ЛИГУ

„Славија“ је на своме терену победила „Војводину“ са минималним резултатом 3:2 (2:2)

Иако су имали слаб дан, Новосађани су у свему били равноправни „Славији“

Осек, 27 јуна. — За јучерашњу квалификациону утакмицу између осечке „Славије“ и новосадске „Војводине“ владало је огромно интересовање. Преко 3000 гледалаца окупило се на игралишту Славије, поред Драве, да види који од ова два одлична тима има више изгледа да се пласира у Националну лигу. Из Новог Сада је на ову утакмицу дошло о стотину навијача, који су врло темпераментно навијали за своје.

Тачно у 5.15 часова излазе на терен тимови, бурно поздрављени, у овим поставама:

Славија: Витман; Нађсомбат, Флам Квештек, Колар, Дејановић; Богдановић, Адамовић, Тирнанић, Егер, Гергец.

Војводина: Плац; Симин, Мајтан; Божић, Огњанов, Рајковић; Срећков, Немет, Шосборгер, Велкер, Загорац.

Судија је био г. Миленко Подупски из Загреба, а аутсудије Осечани гг: Штер и Сингер.

Одмах после почетног ударца, Војводина прелази у напад и Славија тешком муко мпарира. У 2 м. Загорац на крилу идеално прелази Нађсомбата, одлично убацује у средину, а Шосборгер из волеја сјајно забија под пречку 1;0 за Војводину. Славија је изненађена, а Новосађани бурно поздрављају успех својих играча. После тога домаћи узвраћају напад преко десне стране. Леви халф Војводине Рајковић игра несрећено и збуњено, те дозвољава да га Богдановић пређе на брзину. Врло благ центаршут захвата главом Адамовић и у 8 м. спроводи у мрежу изједначујући гол: 1:1. Публика френетично поздравља овај згодитак. После тога се развија равноправна игра. Славија на кратком и уском терену спроводи своју познату приземну игру, кратких пасова, док Војводина покушава да развије игру дугачким лоптама, преко крила, али јој то не успева, јер лопте упућене на крила најчешће одлазе у аут.

Славија је пред голом Војводине много шепртљила и није умела да искористи неколико тешких грешака одбране гостију. Насупрот томе, Војводина је пред голом била много опаснија, премда су Велкер и другови данас били прилично неодлучни. У 20 м. једна комбинација из средине: Огњанов, Шосбергер, Велкер, овај последњи се пробија и оштро убацује поред самог дирека: 2:1 за Војводину. После овога гола Славија поново наваљује и до краја полувремена постиже лаку теренску надмоћност.

Тек у 43 м. Славија опасно наваљује. Плац одбија један Тирнанићев шут, који је безусловно морао да ухвати, а Богдановић између многих играча пласира и други гол за Славију: 2:2. После тога Срећков сам проноси лопту до казненог простора Славије, али га Флам врло грубо обара. На игралишту се ствара права гужва, публика утрчава на терен, гости протестују, а Срећкова, полуонесвешћеног, износе са терена. Судија г. Подупски је збуњен, није у стању ни да интервенише, и одмах свира крај полувремена.

ДРУГО ПОЛУВРЕМЕ

После одмора, Војводина наступа са тешко повређеним Срећковим на десном крилу. Овај играч, углавном, само статира. Славија одмах наваљује. Мајтан и Рајковић чине једну врло грубу грешку, Тирнанић избија сам напред и ефектно постиже победоносни гол за домаће: 3:2 за Славију. Публика врло бурно поздравља овај гол, а играчи љубе Тирнанића. То је било у 5 м. другог полувремена. Од тога момента, па све до краја утакмице, Војводина узима игру у своје руке и стално је надмоћна до завршног звиждука судијине пиштаљке. Међутим, њена навала — која је пред крај играла у саставу: Срећков, Шосбергер, Загорац, Велкер, Немет, — игра врло мекано, а пред голом Славије и доста неодлучно. У 35 м. Шосбергер је избио сам пред голом Славије, сјајно је прешао Нађсомбата и упутио се, слободан, према голману домаћих. Међутим, у моменту када се очекивао сигуран изједначујући гол Војводине, судија г. Подупски на опште запрепашћење свира хендс од Шосбергера и спречава га у чистој позицији. Публика, која је и сама увидела неправедност ове одлуке, почела је да звижди и бурно протестује. До краја игре стално се ређају навале Војводине, али до изједначења није дошло.

Игра је била на доста слабом нивоу. Играло се нервозно и растргано са обе стране. Узбудљивих ситуација пред једним и пред другим голом било је много. Појединци су на моменте играли врло грубо, нарочито Нађсомбат, Флам и Дејановић, а касније су Симин и Мајтан великодушно враћали „мило за драго.“

Славија није показала ништа нарочито. Засада, то је још увек просечан тим, у коме, изузев Колара и Тирнанића, нема играча већих вредности. Славија је однела победу, углавном, кривицом одбране Војводине и захваљујући чињеници да јој је боље конвенирао мали и узак терен, на који Војводина није навикла.

Најбољи играч на терену био је центархалф Славије Колар, који је свих 90 минута радио као машина. Поред њега, у тиму домаћих треба истаћи одличну игру Тирнанића и Гергеца, а у одбрани још левог халфа Дејановића. Код Војводине најбољи су били Велкер, Божић, Симин и Шосбергер. Најслабије су играли Рајковић и Немет, као десна спојка, док је на левом крилу био много бољи. Остали су, углавном, задовољили, као појединци, али су скупно подбацили. Плац на голу био је несигуран и без потребне одлучности за истрчавање.

Судија г. Миленко Подупски био је слаб. *Л. Д.*

—о—

Утакмице за Средњеевропски куп

Кладно-Хашк 3:1 (2:1)

Јуче је одиграно прво коло квалификационих утакмица за Средњеевропски куп. Резултати су следећи:

Београд: Славија — Бск 3:2 (3:0)

Кладно: Кладно — Хашк 3:1 (2:1).

Милано: Амброзијана — Кишпешт 4:2 (0:1).

Будимпешта: Ујпешт — Рапид (Букурешт (1:0).

Брно: Жиденице — Ференцварош 3:1.

Будимпешта: Хунгарија — Јувентус 3:3 (0:3);

Букурешт: Рипензија — Милано 3:0 (1:0).

Ђенова: Ђенова — Спарта 4:2 (2:1).

—о—

Квалификационе утакмице за улазак у националну лигу

Железничар-Радднички 2:0 (1:0)

Јучерашње квалификационе утакмице за улазак у Националну лигу донеле су ове резултате:

Ниш: Железничар — Раднички 2:0 (1:0).

Бања Лука: Славија (В) — Крајишник 3:3 (2:2).

ЗА ПРЕЛАЗ У ПРВИ РАЗРЕД ННП-А

Истра — Рудар 7:1 (4:0)

Јуче је у Новом Саду, на игралишту „Карађорђе“ одиграна квалификациона утакмица за прелаз у први разред Ннп-а између Истре и Рудара из Врдника. Победила је Истра са резултатом 7:1 (4:0).

Домаћи су у оба полувремена пред-вели одличан и ефикасан фудбал. Нарочито је одлично играла навала Истре, која је у извесним моментима са пожртвованом одбраном радила шта је хтела. Рудар је био оштар и амбициозан противник, али технички слаб.

Судио је врло добро г. Вајнберг.

ЛЕТОВАЛИШТЕ НА ЈАДРАНУ, У ПЕРАСТУ КРАЈ ДУБРОВНИКА И У ТРОГИРУ КРАЈ СПЛИТА,

за све грађане из Новог Сада и осталих крајева отвара Скаутски Клуб Брђана, уз цену од Дин. 25.- дневно за одрасле, а за децу 15 Дин. (стан и храна). Пријаве се примају до 28 овог месеца.

Обавештења даје Скаутски Клуб Брђана, сваког дана од 6-7 ч., у згради Матице Српске, Трг Ослобођења бр. 2, I кат.

За чланове „ПОВЕРЕЊА“ на оброчну отплату. Информације даје канцеларија „ПОВЕРЕЊЕ“, Краља Петра I бр. 17.

МАЛИ ОГЛАСИ

БАНКОВНЕ УЛОЖНИЦЕ — АКЦИЈЕ 3% ЗЕМЉОРАДНИЧКЕ ОБВЕЗНИЦЕ и остале вредносне папире **КУПУЈЕ** и **ПРОДАЈЕ** најповољније **„ПОВЕРЕЊЕ“** кредитна канцеларија Нови Сад, Краља Петра I ул. 17. Телефон 32-94. (1786)

Даме

Трајне таласе, фризуре по моди, бојење косе вршите

у салону ШАГ

Нова адреса: Илије Огњановића 16, иза угла Танурџићеве палате. (1618)

МЕСАРСКА И КОБАСИЧАРСКА

задруга продаје своју кућу из слободне руке у Руменачкој ул. 37. **Обратити се:** канцеларији Месарске и кобасичарске задруге Нови Сад. (1960)

Супер-Долино

фото-апарати приспели су
Могу се добити код
стручњака, **Фото Вајда,** Железничка 32.
(782)

110 ЈУТАРА

лепо уређен ритски посед под Чуругом са 30 јутара детелине или без детелине издаје се под закуп.

ДЕТЕЛИНА СЕНО

у сноповима и невезано нуди се у великој количини. Обратити се на Станка Моротвански, Чуруг. (1944)

ОРИГ. ПИЛСАНСКО ПИВО ПРАЖТРОЈ

точи се у пивници **„ГАМБРИНУС“** кригла 9 дин., чаша 5.50.

КЛАВИР

дугачак продајем или издајем јевтино. **Стевана Мокрањца 35, Нови Сад** (1980)

ХАНОМАГ ТРАКТОР

28/32 ПС у најбољем стању са плугом продаје за дин. 30.000. Лео Фирст, Црвенка. (1970)

ХИТНА ПРОДАЈА

у Новом Саду у непосредној близини Темеринске улице продаје се лепа фамилијарна кућа са 5 соба и купатило за 200.000 дин. Посреднички биро Нови Сад, Краља Петра Другог 26.

ВЕЛИКИ ЛЕПИ ПОСЕД

у Светом Николи у Банату близу Темишвара (Румунија) који се састоји од 30 ланаца првокласне земље, већином за винограде, 2 винограда, 2 куће са великим плацевима, чардацима, штале, ново зидане, бурадима. Овај посед мењао бих за протувредност у Југославији или продао са исплатом у Југославији. Обратити се на г. Милана Штетина, Србобран (Кутош салаш)

ОБЈАВА О ЈАВНОЈ ДРАЖБИ

Потписани судски извршитељ на основу §-а 220 о изврш. из 1930 год. објављује, да ће услед решења Среског суда у Б. Тополи донешеног под бројем III. И. 118/938 у корист тражиоца извршења Т. Т. „Новум“ Загреб (кога заступа др. Млинарић Мирослав, адв. Загреб) против извршеника из Старе Моравице за наплату 5793.50 динара, главнице и прип. на јавној дражби продавати ниже наведене покретне ствари, описане у записнику о пленидби од 27 априла 1938 год. бр. III. И. 118/1938 и процењене на дин. 6500 и то: 1 бели писаћи астал, 1 креденц, стаклени мали, 1 апарат за кварцирање, 1 радио апарат „Филипс“.

Јавна ће се дражба одржати на дан 5 јула 1938 у 13 часа после подне у Старој Моравици, у кући извршеникој, Краља Александра ул. бр. 30.

Купац је дужан купљени предмет одмах исплатити и преузети.

И. бр. 180/38. Б. Топола 20 јуна 1938.

Ст. Ерцеговац, суд. изврш.

Грпадско поглаварство Нови Сад
Број: 32860
21 јуна 1938 године
Нови Сад

ОБЈАВА

Градско поглаварство у Новом Саду расписује јавну писмену лицитациону расправу за набавку 278 кубних хвати дрва на дан 11 јула 1938 год. у 9 часова у Градском Економату, где се за време званичних часова могу видети поближи услови набавке.

Миросављевић с. р.
претседник

НОВОСАДСКИ ЖИВОТ

КРОЗ НОВИ САД

Библиотека Матице српске отворена од 8—12 и 15—17 часова. **Музеј Матице српске** отворен од 11—12 часова.

ДЕЖУРНЕ АПОТЕКЕ

Од 25 јуна до 1 јула

Апотека Илин Мр. Душана, Вилзонов трг бр. 4. Телефон 24-45.

Апотека Мишић Мр. Николе, Темеринска ул. бр. 2. Телефон 22-91.

Апотека Насл. Жигровића, Петроварадин.

БУКОВИЧКА МИНЕРАЛНА ВОДА

„Књаз Милош" Ш. Д. Б. НОВИ САД Трифковићев трг 3/I. Телефон 20-20 и 32-42 — Код филијала: СОМБОР Телефон 69. — СМЕДЕРЕВО: Телефон 47. КРАГУЈЕВАЦ: Телефон 88 и ПЕТРОВГРАД: Телефон 169.

*

РОЂЕНИ, ВЕНЧАНИ И УМРЛИ

Рођени су: Марија, кћи Еве Балог, надничарке. — Зоран, син Здравка Бојанића, лимара и Ђурђинке Шевић.

Венчани су: Ладислав Тифенбах, трг. помоћник и Вилма Симон. — Михајло Рамач, адвокат и Олга Јанковић.

Умрли су: Марко Штимац, надничар, стар 55 год. — Јосип Васерман, трговац, стар 70 год. — удова Жанета Сингер рођ. Браун, домаћица, стара 76 год. — Славко Грујић, зидар, стар 38 год. — Катица Нинков рођ. Комненов, домаћица, стара 64 год.

—o—

НОВОСАДСКА БЕРЗА

Нови Сад, 27 јуна 1938.

У берзанском промету закључено је данас:

ПШЕНИЦА: бачка 78-79 2% к. д. 242.50—245; банатска 78-79 2% к. д. 237.50—245; потиска 78-79 2% к. д. 245—247.50; сремска 78-79 2% к. д. 242.50—245.

КУКУРУЗ: бачки и сремски к. д. 116—118; банатски к. д. 112—114.

БРАШНО: 0гг и 0г бачко и банатско 350—360; број 2 330—340; број 5 310—320; број 5 290—300; број 7 215—221; број 8 120—125; 0гг и 0г сремско и славонско 345—355; број 2 325—335; број 5 305—315; број 6 285—295; број 7 215—225; број 8 120—125.

МЕКИЊЕ: бачке, сремске и банатске к. д. 117.50—125.

ПАСУЉ: бачки и сремски без вреће к. д. 202.50—205.

МАСТ: у кантама по 25 кг бруто за нето к. д. 1330—1350.

ТЕНДЕНЦИЈА: пшеница мирна иначе постојана.

ПРОМЕТ: средњи.

28 и 29 неће бити берзанског састанка.

Само за 24 динара месечно

достављаће Вам се, по Вашој жељи, свакодневно новосадско издање „Дана" одмах по изласку из штампарије.

Ако желите да постанете наш претплатник јавите Вашу адресу на телефон бр. 21-06.

ДНЕВНЕ ВЕСТИ

Бан г. Светислав Рајић недељу је провео у манастиру Крушедол. У Нови Сад се вратио после подне у 17 часова.

Под председништвом г. др. Милана Матића, адвоката, одржана је јуче скупштина Музичког друштва. Извештаји су примљени, а после тога је изабрана управа поново на челу са досадашњим председником г. др. Матићем. Решено је да ће Музичко друштво узети живог учешћа у прослави 20-огодишњице ослобођења Војводине.

Састанак бивших матураната Мушке реалне гимназије, који су положили матуру у 1928 године, одржан је јуче. Овом састанку присуствовало је 30 бивших матураната, које је, у име управе гимназије, поздравио професор г. др. Никола Продановић. Увече је одржана заједничка вечера у хотелу „Парк".

Културно-хумано удружење Босанаца и Херцеговаца прославиће своју славу на Видовдан, као успомену на сарајевске атентаторе, који су жртвовали своје животе за наше ослобођење. Слава у Новом Саду настањених Босанаца и Херцеговаца одржаће се у Сремској Каменици, у башти гостионице „Јевте", у 16 часова после подне.

После свечаног дела славе наставиће се са традиционалним босанским теферичом.

Венчање. Гђица Јелена Гринфелд и г. Емил Ротбарт, из Новог Сада, данас венчани. Уместо објаве.

У врбаку, иза кланице пасао је јуче после подне у 17 часова један коњ без надзора. Када је четрнаестогодишња девојчица Јулишка Деспот пролазила поред коња, не мислећи на несрећу, коњ се ритнуо и ударио је са леве стране испод ребара. Дежурни лекар указао јој је прву помоћ и девојчица је пренета у Државну болницу.

Јутрос је пренесена у Државну болницу удова др. Паје Давидовца, са станом у Натошевићевој улици бр. 6. 63-годишња госпођа узима свако вече извесну дозу морфиума пошто пати од несанице. Изгледа, да је јуче узела већу дозу него обично, те се показала потреба лекарске интервенције. Стање госђе др. Давидовца је задовољавајуће те изгледа да ће ово тровање остати без тежих последица.

—o—

НОВОСАДСКИ ЕПИГРАМИ

Наши стрелци

После Новог Сада, Сомбора и Темерина, приређују се ловачка наградна гађања и у Бачкој Паланци.

„Хајте, ловци, да се стрељa!"
Из Паланке сад се чује.
Дивилд нам је пун весеља:
Наше ловство напредује!

Да! С правом би рећи мог'о:
Стрелаца је група јака,
Гађања је сад већ много,
Ал' тим мање — погодака...

Аб.

У великој башти хотела „Краљица Марија" одржан је у недељу увече концерт, који је приредило Соколско друштво Нови Сад са својом музиком, уз пријатељско суделовање гђице Наталије Цветковић. Концерт је врло лепо успео, а приход је намењен саромашним соколима за пут на X Свесоколски слет у Прагу. Дириговао је г. Е. Бодеј.

Ваздухопловни пуковник г. Душан Павловић, командант ваздухопловне базе у Загребу, који је дуго година провео са службом у Новом Саду, допутовао је, ових дана, у Нови Сад, где ће провести свој годишњи одмор.

—o—

НАШ НАЈСТАРИЈИ ГЛУМАЦ

Популарни чика Ђура Бакаловић који сутра напуњује 80 годину, нада се да ће дочекати и свој 100-ти рођендан...

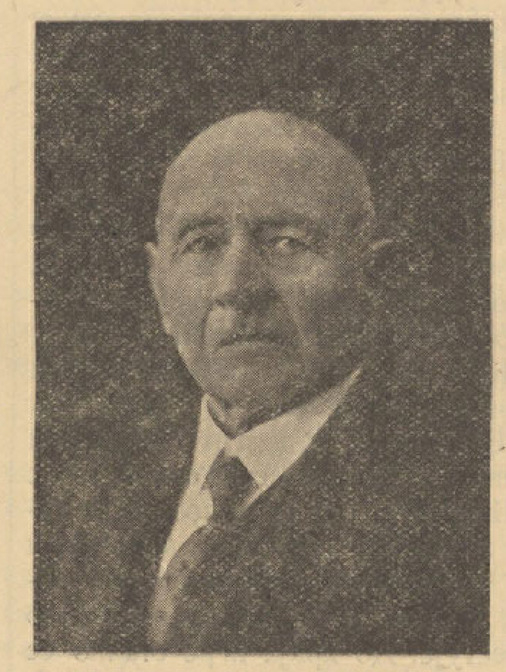

Г. Ђорђе Бакаловић

Наш најстарији глумац, популарни г. Ђура Бакаловић прославља сутра, на Видовдан, свој 81 рођендан. Тим поводом г. Бакаловић нам је упутио једно писмо у коме каже да ће своје пријатеље примати, после божје службе, у своме стану у Немачкој улици, 38. Поред осталог, г. Бакаловић пише:

„Када сам божјом милошћу дочекао четири петине свога века и претурио их преко главе, надам се да ћу здрав и чио дочекати и завршетак пете петине, односно округло сто година... Што рекао наш књижевник Мита Крадић да, „док кроз зубе штрцне Мита, ето ће и пета једнина да се збидне." Па нека Бог да! Само не знам шта ће да каже онај неумољиви косач? Да се послужим стиховима из улоге Валентина у „Распи кући":

Рекне л' ми једног дана смерт
да с њоме путујем,
учинићу се лепо тад'
ко да је не чујем.
Но, рекне л': драги пријане,
бадава, мораш пођ'
тад: с Богом драго стругало,
а свете: лаку ноћ!

Претседник Народне скупштине г. Стеван Ћирић домаћин на слави Удружења насељеника Видовданског насеља

Претседник Народне скупштине г. Стеван Ћирић долази у уторак после подне у Нови Сад, где ће о Видовдану бити домаћин славе Удружења насељеника Видовданског насеља. За дочек г. Ћирића се у Новом Саду чине велике припреме, а месни одбор ЈРЗ припрема претседнику Скупштине нарочито срдачан дочек.

Код моста Краљевића Томислава ће г. Ћирића дочекати искићени коњаници и поздравити га добродошлицом. Отуда ће се претседник Народне скупштине, у пратњи дуге поворке кола и грађана, упутити на Видовданско насеље. Долазак г. Ћирића у Нови Сад је заказан за уторак после подне у 4 часа.

Г. Ћирић долази аутомобилом из Ср. Карловаца. Освећење и резање колача на Видовданском насељу почеће у 5 часова после подне.

ФОТО-АМАТЕРИ

Ви и не слутите како ћете постати добар аматер ако своје снимке поверите на стручну израду фото-студи-у „РОЈАЛ" Трг Ослобођења 2.

Данашњи програми у биоскопима

URANIA

5-7.15-9.15 час

Зарах Леандер

у њеном највећем немачком филму

Ка новим обалама

Вили Биргел, Виктор Штал и Карола Хен

Снижене летње цене

ОДЕОН

5-7-9 час

Премијера узбудљивог велефилма

Орлакове руке

Петар Лоре

APOLLO

5-7-9 час

ТРИ ЗЛАТНЕ ДЕВОЈЧИЦЕ

Дина Дербин

Снижене цене: 4, 6, 8 и 10 дин.

РЕКС

5-7-9.15 час

Марлена Дитрих и Гари Купер

у свом најбољем филму

Мароко

Снижене летње цене.

Главни уредник: ЛАЗАР АТАНАЦКОВИЋ, Ст. Брановачка 11. — Власник за ДАН к. д. СВЕТОЗАР ЋИВАНОВИЋ, Јована Бошковића 1

Штампа „Дан" к. д., штампарско предузеће, Краља Александра ул. 7.