П III 34

Примерак 10 филера

НОВА ПОШТА

»НОВА ПОШТА«
излази сваког дана ујутру, осим понедеоника и дана иза празника
Редакција и администрација:
УЈВИДЕК, ОРСАГЗАСЛО ТЕР 6/I
Телефон: 39--39. Пошт. фах: 173
Чек. рачун код Пошт. штед. 18.254
Месечна претплата: 2.50 пенга, тромесечна: 7.20 пенга

Год. II. Ујвидек, субота, 25 јули 1942 Број 162

Ванредни извештај немачке Врховне команде:

НЕМЦИ СУ ЗАУЗЕЛИ РОСТОВ

Акција чишћења остатака совјетских трупа у Ростову још је у току

Совјети су наставили са нападима код Воронежа

Ваздушни рат добија све веће размере

Берлин, 24 јула. — (ДНБ). Главни стан Вође Рајха издао је у петак, у 12.45 часова, следећи ванредан извештај о заузећу Ростова, бранјеног јаким и дубоким системом утврђења:

одреди немачке војске, оружане СС трупе и одреди словачке војске, после пробијања јаког и дубоко изграђеног система утврђења, заузели су град Ростов. У појединим деловима града акција чишћења још траје.

Извештај немачке Врховне команде

Из главног стана Вође Рајха саопштава се:

Као што смо већ јавили у ванредном извештају, трупе немачке војске, оружани СС одреди и одреди словачке војске, успешно помагани од ваздухопловства, у тешкој борби пробили су пространа и дубока утврђења испред Ростова и јуришем заузели град. У једном делу акције чишћења још су у току.

У великом завоју Дона наше трупе потукле су поново убачене свеже совјетске снаге. У току овога, уништили су 69 тенкова и 29 батерија.

Северно и северозападно од Воронежа непријатељ је наставио са противнападима, које смо, причинивши му крваве губитке одбили. Авиони и бомбардери за обрушавање успешно су се мешали у борбе на земљи.

Код Волхова и око Лењинграда, одбили смо покушаје противнапада непријатеља. Наша артиљерија са успехом је гађала места непријатељске концентрације трупа.

У области Северног Леденог Мора наши одреди авиона бомбардовали су успешно пристаништа Мурманск и Спољанова.

Совјети су јуче изгубили укупно 83 апарата. Седам наших апарата није се вратило.

У Египту, на отсеку Аламејна, и даље трају жестоке борбе. Италијанске трупе заузеле су поново оазу Шива.

Италијански и немачки авиони у ваздушном простору над Египтом и у ваздушним борбама над Малтом оборили су укупно 18 апарата.

У борби против Велике Британије немачки авиони су бомбардовали са добрим успехом важне ратне индустриске области у Средњој и Источној Енглеској.

У току напада, извршеног на западне окупиране области, 9 непријатељских авиона оборили смо.

У ноћи између четвртка и петка непријатељски бомбардери продрли су над област Западне Немачке и на више места, тако и на Дуисбург, бацили бомбе, које су изазвале жртве међу становништвом. Бачене запаљиве бомбе изазвале су пожаре на више места, али су они угушени. Наша противавионска артиљерија и ноћни ловци оборили су 6 бомбардерских апарата.

Покушај узнемиравајућег лета совјетских авиона над облашћу Источне Пруске, одбили смо и оборили један непријатељски апарат.

НЕПОЗНАТИ АВИОНИ БОМБАРДОВАЛИ ШВЕДСКО ОСТРВО ИЛАНД

Стокхолм, 24 јула. — (Стефани). Два авиона непознате народности бацили су у петак на ноћ експлозивне бомбе на острво Иланд. Бомбардован је град Борхолм. Бомбе су проузроковале већу штету, али људских жртава није било.

—oo|||oo—

СИН ЧЕРЧИЛА У ВАШИНГТОНУ

Амстердам, 24 јула. — (ДНБ). Рандолф Черчил, син министра претседника Черчила, који је рањен у Египту, стигао је из Каира у Вашингтон. Пред преставницима штампе изјавио је да се други фронт налази у Египту, и, према његовом мишљењу, немогуће је створити други фронт у Европи.

—oooOooo—

ХАПШЕЊА У ЈУЖНОЈ АФРИЦИ

Анкара, 24 јула. (ДНБ) — Према извештајима из Кептауна, у више места у Јужној Африци извршена су бројна хапшења због скривања ратног материјала. У области Дурбана нађене су ручне гранате и други експлозивни материјал, сакривен у великој количини у земљи. Ухапшено је шест лица и спроведено у Јоханесбург, где ће бити изведена пред ванредан суд и вероватно осуђена на смрт.

КОРДЕЛ ХАЛ:

Сједињене државе могу победити ако потраже непријатеља и униште га

Амстердам, 24 јула. — (ДНБ) **Министар спољних послова Сједињених држава, Кордел Хал, у четвртак увече одржао је преко радиа говор народима Америке.**

У свом говору је рекао да Сједињене државе могу победити ако потраже непријатеља и униште га. Овај рат народ Сједињених држава силом је примио.

У погледу времена после рата, Кордел Хал је изјавио да „Атлантик Чарт" садржи основе таквог поретка, који сваком народу, било малом, било великом, гарантује пуну самосталност и материјалне, при вредни просперитет.

Сматра за потребно успостављање после рата таквог међународног организма, који ће, ако буде потребно, и применом силе сачувати мир. Треба успоставити и међународни суд за расправу појединих спорова између држава. Према њему, државе Осовине треба све дотле надзирати док не даду гарантије да могу живети у миру.

Ни у случају победе савезничких народа не може се осигурати хиљадугодишње благостање. Сада је најважнији задатак да се извојује победа и стога у циљу њеног постизања, сваки амерички грађанин треба да врши најпотпуније свој посао.

Масовни британски напади на италијанске положаје у Египту

Рим, 24 јула. — (Стефани). Британци су на једном делу италијанског фронта у току ноћи, при месечевој светлости, отпочели масовни напад. Међутим, будне италијанске трупе нису биле изненађене. Напад на италијанске положаје изведен је са новозеландским и индиским трупама. Напад су пре подне поновили, али су их Италијани и тада одбили. Приликом неуспелог енглеског напада, више стотина новозеландских и индиских војника пало је у ропство, а више десетина британских тенкова је уништено.

На једном другом делу италијанског фронта, у јутарњим часовима, под заштитом магле, новозеландске трупе хтеле су да нападну, али су и њих Италијани одбили и заробили 100 војника, као и погодили више британских тенкова. Четвртак је, дакле, прошао у корист италијанских трупа.

Ваздушни рат постаје све жешћи

Енглески и совјетски бомбардери над Немачком а немачки над Енглеском

Берлин, 24 јула. — (ДНБ) **Енглески бомбардери продрли су прошле ноћи изнад индустриске области Рајна-Вестфалија и бацили експлозивне и запаљиве бомбе. Према досадањим извештајима, штета је незнатна. Два непријатељска апарата су оборена. Исто тако, јуче у зору, совјетски апарати су летели, у циљу узнемиравање, изнад обалне области Источне Пруске. Нису приспели извештаји о штети.**

Немачки борбени авиони бацили су са успехом бомбе на војне уређаје у Средњој Енглеској. На циљевима су утврђени пространи и снажни пожари.

Испред Л Авра један британски апарат бацио је бомбе на једну рибарску барку, па је отворио на њу митраљеску ватру. Бомбе су проузроковале штете, али није било људских жртава.

—oo ● oo—

У ФРАНЦУСКОЈ ИЗРЕЧЕНЕ ДВЕ СМРТНЕ ПРЕСУДЕ

Будапешта, 24 јула. — (БЕ) У Француској су поново три француска велеиздајника осуђена на смрт.

НОВА ПОШТА

Од вести које стижу са фронтова, на првом месту треба поменути ванредан немачки извештај, у коме се каже да су одреди немачке војске, као и СС трупе и словачке трупе, после пробијања јако изграђеног и веома широког одбранбеног система, заузели град Ростов. У извештају се још каже да акција на чишћењу остатака непријатељских снага у граду још увек траје. Ростов је веома важан стратегиски и саобраћајни центар. У царској Русији Ростов је имао 200.000 становника, док се тај број у Совјетској Русији, због необичне индустриске изградње, подигао на преко 500.000. У Ростову је најзначајнија фабрика „Растелмас“, која је производила пољопривредне машине, али је у последње време искључиво производила ратни материјал. У њој је било запослено 20.000 радника. Друга по важности фабрика у Ростову је „Октобарска револуција“, која је производила цинкане плоче. У њој је било запослено 7000 радника. У фабрици дувана „Роза Луксембург“ радило је 5000 радника. Сем тога, у Ростову је било више важних ратних предузећа. По величини и важности он је трећи пристанишни град Совјетске Уније.

Борбе код Воронежа нису нимало изгубиле од своје јачине. Совјети овде стално врше нападе на немачке положаје, за које Немци јављају да су их одбили. Сем тога, Совјети су вршили нападе и на сектору Лењинграда и Волхова. Исто тако они су нападали и у завијутку Дона, убацујући у борбу свеже снаге.

На тај начин, мало помало, изузев најсевернијег сектора фронта, оживеле су борбе дуж целе линије Источног фронта, од Лењинграда до Ростова. На јужном делу код Ростова и према Стаљинграду, немачке трупе се налазе у нападу, док се код Воронежа, Волхова и Лењинграда налазе Совјети у нападу. Међутим, совјетски напади немају карактер офанзиве, као што је то немачки напад код Ростова и на источној обали Дона, већ су више локалног значаја. Једино би се сектор код Воронежа могао означити совјетским офанзивним сектором, јер овде совјетски напади имају за циљ да ослабе притисак Немаца према Стаљинграду.

Други фронт је данас питање које интересује јавност обе зараћене стране. Док се са англосаксонске и совјетске стране све више сматра да се други фронт налази непосредно пред остварењем, на другој страни се, додуше, не пориче могућност покушаја стварања другог фронта, али се истиче да би сваки покушај искрцавања у Западној Европи, безусловно морао да пропадне.

Телеграми који свакодневно стижу из Лондона, Вашингтона и неутралних престоница, јасно сведоче са великим интересовањем прати јавност све вести у вези са горњим питањем. Московски дописник „Тајмса“ јавља, пак, да у Москви са великим нестрпљењем очекују испуњење обећања датог од стране Англосаксонаца у погледу стварања другог фронта. Сада је дошло време за ту офанзиву — додаје овај енглески новинар —, па ако до ње не дође, то би имало крајњих последица за енглеско-совјетске односе. Сем тога, недавне посете Мајског Черчилу и Литвинова Рузвелту, још више су појачале уверење да се ради на стварању другог фронта. Нарочито је карактеристична вест, у вези с тим, ДНБ-а, у којој се каже, да је, неколико часова касније после посете Литвинова, Рузвелт примио генералмајора Брадлиа, команданта ваздухопловства Прве америчке армије, који ће убрзо по службеној дужности отпутовати у иностранство. Овде треба додати и вест агенције Стефани, да америчка јавност са све већим нестрпљењем посматра неактивност, коју испољава Америка. Навешћемо још и телеграм „Немзети Шајто Тудошитоа“ о расположењу Американаца за стварање другог фронта, у коме се каже: „У Сједињеним државама све живље се баве питањем стварањем другог европског фронта. Како један део штампе, тако и коментатори разних радиодруштава заузимају став у вези са овим, а и један део јавног мњења све више наглашује потребу стварања другог европског фронта. Према вести, конгрес индустриских стручних организација приредио је јавни збор у Њујорку, са паролом: „Други фронт у Европи!“ На конгресу је говорио претседник њујоршке општине Ла Гвардија, као и сенатори Пипер и Џемс Мид. „Њујорк Тајмс“ наглашава — каже даље НШТ — да за Енглеску и Сједињене државе никада као сада није било тако важно да отпочну акцију растерећења за заустављање немачког напада у Источној Европи.

„Ако већ не би могао да се оствари други фронт — каже „Њујорк Тајмс“ — онда би било потребно бацити у борбу велики број америчких бомбардера у Египту и на совјетском ратишту, или бомбардовати саму Немачку.“

На крају поменућемо само још једну вест из Стокхолма, у којој се каже да су сви дански рибарски бродови, који се налазе на Северном Мору, добили упутство да се у најкраћем времену врате у своје луке. Коментаришући ову вест, НШТ каже да се ради или о постављању немачких мина пред данском обалом, или је стварно реч о претстојећем нападу на обалу Западне Европе.

х—г.

Кроз ШТАМПУ

Берлин о Тимошенковим резервама и о ситуацији на египатском фронту

„Регели Мађарорсаг“ доноси из Берлина да у берлинским војним круговима, где се јуче још радо говорило о томе колику улогу игра Стаљинград и Волга у немачком ратном операционом плану, данас нагињу ћутању, што је, по досадањем искуству, увек случај када се ради о ванредно значајним операцијама. На питање, постављено војним круговима, са колико резерви још може Тимошенко да располаже — јавља извештач „Регели Мађарорсага“ — из саопштења Врховне команде да се у великом завијутку Дона осећа само слаб совјетски отпор, као и из чињенице да су Немци прешли доњи ток Дона, у берлинским се круговима закључује да Тимошенку већ не стоје на расположењу озбиљне резерве. О томе пак у каквом се стању налазе Совјетске снаге, на меродавноме војном месту нису вољни да дају процене. Констатују, међутим, да је судбина Ростова већ одлучена, и после коначног пада овога града офанзива ће одмах и у томе подручју ступити у нов период.

„Што се тиче положаја на северноафричком фронту — јавља, даље, извештач престоничког листа — примедбе, које се о томе чују, нове су, и заслужују пажњу У војним круговима противе се схватању по којем мање или више жестоки британски напади, који се сада чешће спомињу у ратним извештајима, значе да иницијатор сада није Ромел, него Охинлек. Маршал Ромел — веле — свагда је хтео да остане у подручју Ел Аламејна, и премда је у један мах продро у британске елаламејнске положаје, никада му није било у плану да даље продире у источном правцу. Томе што се Ромел није повукао у Марса Матрух, разлог је само то што је положај постигнут код Ел Аламејна држао за повољнију полазну тачку за касније операције. Шта ће бити у будућности — кажу, најзад, — то у првоме реду зависи од снабдевања, но Ромелово снабдевање већ је стопроцентно осигурано ваздушним и поморским путем. То се односи на људски материјал исто као и на војна сретства.“

*

„Мађар Немзет“ доноси из Берлина: „У вези са престанком забране рада индиској комунистичкој партији, на немачком званичном месту указују на околност да претпреме за то трају већ подуже. За то сведочи и њујоршка званична обавештајна служба, која потврђује да индиска комунистичка партија одржава тесне везе са енглеском комунистичком странком, и да с њоме и у будућности жели најприсније да сарађује.“

Лист цитира, даље, извештај Рајтера по којем су истовремено са укидањем забране комунистичког рада пуштени на слободу из затвора многобројни комунисти, и стављена је ван снаге наредба о сваком даљем затварању. Пуштања у слободу су се догодила без икаквих услова, и ослобођеници су одмах добили натраг слободу рада, да би — како гласи извештај — могли суделовати у „ратним напорима.“ „Учествовање у ратним напорима свакако је карактеристичан заобилазни опис оних мрачних планова — кажу у Берлину — на основу којих Енглеска жели да милионске масе Индије, помоћу Стаљинових изасланика, стави делом у службу својих властитих циљева, делом пак да их, без гриже савести, изручи свима бедама бољшевизма.“

„Према најновијим вестима из Лондона — пише даље „Мађар Немзет“ — влада у сваком погледу штити подкраља, којем је дала одрешене руке према „недопуштеним“ индиским елементима, да с њима може најстроже поступити. Пасиван отпор организован од Гандија сматрају као саботажу изрично према ратним напорима Индије. У енглеским круговима владе наглашавају да поступају у пуној сагласности са Рузвелтом и Сједињеним државама и да Америка сматра енглеску политику према Индији за тачну у сваком погледу.“

*

„Берлинер Локаланцајгер“, у чланку под насловом „Шта чека Черчил?“ супротставља с немачке стране објављених пет чињеница, вестима лондонске обавештајне службе, те пише између осталог:

„Пет чињеница су следеће: 1). Јула 2 отпочео је између Шпицберга и Северног врха напад против бродског конвоја. 2). Јула 7 Врховна Команда објавила је да је дотада потонуло 28 бродова са 192.400 тона, и једна тешка америчка крстарица. 3). Јула 8 даје се подробан опис борбе. 4). Јула 9 јавља Врховна Команда да је дотада потопљено 32 брода са 217.100 тона. 5.) Јула 11 установљено је да се из конвоја ни један брод није спасао: 237.000 тона је потопљено.

„На 1). Лондон је одговорио да се о посебном извештају немачком неће давати појединости све док се операције не доврше, пошто би иначе непријатељ дошао до драгоцених података. На 2). јавља Лондон да о конвоју на Леденом мору нема обавештења. На 3. енглески Адмиралитет јула 9 установио је да је немачка изјава, по којој је конвој већим делом уништен, за 175% претерана. На 4). енглеска обавештајна служба 10 јула даље шири московску верзију да је немачки бојни брод Тирпиц торпедован. На 5). Лондон је приморан да призна да „за бродарење значи озбиљну опасност немачка авијација у сарадњи са подморницама, што се види из судбине конвоја на Северном мору минуле недеље.“

Лист на крају упућује Черчилу пет питања: 1. Ни сте ли Ви обећали Вашем министарству морнарице да ћете га известити о судбини конвоја? 2. Какви војни разлози постоје и данас још да Ви ћутите, пошто су све већ давно учинили беспредметним немачки извештаји и признања заробљеника? 3. Зар није имао времена, већ од 14 дана амо, и најспорији Ваш брод да уплови у совјетска пристаништа? 4. Који су бродови достигли пристаниште Мурманска и Архангелска? 5. Шта је још остало од конвоја?

FRANZ JOSEF
ГОРКА ВОДА

Зашто су дански рибарски бродови позвани да се хитно врате у своје луке?

Стокхолм, 24 јула. — (НШТ). Данска рибарска управа упутила је позив свима рибарским бродовима који се налазе на Северном Мору да се безусловно, а најкасније до уторника, врате натраг у своја пристаништа. Ова наредба је изазвала велику пажњу. Држи се да ово стоји у вези са новим немачким постављањем мина, али се не сматра искљученим ни да ће Савезници доиста покушати да остваре други фронт.

Околина Ел Аламејна

Околина Ел Аламејна, на којој се данас води велика битка за Египат, пуна је историских знаменитости из разних епоха историје Египта.

Брестио, професор универзитета из Пизе, дао је у вези са горњим неколико података.

Околина Ел Аламејна, која је данас пустиња, била је некада плодан и густо насељен предео. Иницијативом македонског освајача Александра Великог, овде је изграђена читава мрежа канала за наводњавање, тако да је цео предео давао утисак једне баште. Ово је трајало све до VIII века, када је овај крај занемарен. Канали за наводњавање су запуштени, песак је покрио целу област, вода је нестајала све ниже и ниже, те се становништво најзад иселило. Данас ту живи неколико Бедуина, чије животиње једва да могу наћи нешто траве међу пешчаним наносима.

На промене, кроз које је прошао овај крај, потсећају само руине старих места, као и називи преосталих села. Ел Аламејн у арапском језику значи: два врха, а данас преставља само назив мале железничке станице, која је ту изграђена пре 50 година. У близини се налазе рушевине две вароши из Старог века: Дерхиа и Лукастиде. Десет километара источно налазе се остаци једног мањег града, који је подигао у VIII веку египатски султан Бибар, а девет километара јужно налази се арапска варошица Хаум-Ел-Ејш, што у преводу значи „почетак богатства“, ово зато што каравани, који долазе са Запада — после преласка огромне пустиње — овде први пут угледају плодну земљу. У Старом веку овде се гајила маслина и винова лоза, од које се правило првозредно вино. За ово вино рекао је стари латински песник Хорације да је то био „омиљени напој“ египатске краљице Катарине.

Усред провинције Мареотиде — како се у Старом веку називала околина Ел Аламејна — постојала су некада и излетничка места, тврди овај италијански историчар.

Египатска влада настоји већ неколико година да путем разних мелиорација учини ову област плодном, као и да је насели. Подземне воде још има, те се могу инсталирати и артерски бунари.

Источно од Ел Аламејна настаје област обрасла густом шикаром, која замењује пустињу.

Рузвелтови послератни планови

Берлин, 24 јула. (ДНБ) — О Рузвелтовим послератним плановима дипломатски уредник „Трансконтинент Преса“ пише следеће: Агенција Рајтер говори у Њујорку о томе да ће се у УСА створити полиција од једног милиона, која ће *„по завршетку рата у државама, које су сада под влашћу сила Осовине, одржавати ред“*. Регрути, који су сада послани у војску и морнарицу у УСА, треба већ сада да буду обавештени да ће бити обавезни да служе још шест месеци по завршетку рата. Треба их упозорити да је рат завршен тек потписивањем уговора о миру и да је лако могуће да се уговор тада неће моћи брзо склопити. Политички посматрачи наглашују да официри у УСА морају да науче грађанску администрацију и основе многих других ствари, јер без тога неће бити у стању да управљају окупираним територијама, док војска не буде повучена одатле. У свему овоме у послератној политици Сједињених држава виде корениту промену.

Овај извештај Агенције Рајтер није сувише сигуран, у данашњем ратном положају, о спровођењу намера УСА, и нимало не узнемирава силе Осовине. У сваком случају, интересантна је карактеристика циљева Рузвелтовог империјализма, који сасвим видно нема намеру да, оно што сада у току рата намерава да узме у свој посед, брзо пусти из руку у *„Атлантик Чарт“* је ратне циљеве дала врло нејасно, ипак, је у теорији поставила извесне границе империјалистичким тежњама; стога хоће Рузвелт да одредбе Чарта избегне, утолико што би склапање мира продужио на дуже време, и у том међувремену, уз помоћ окупационих трупа, као и у грађанској администрацији *„и у многим другим стварима“*, обученом чиновничком кору, створио такве чињенице, које би се приближиле остварењу империјалистичких циљева.

Поред тога, веома је занимљиво и то да ће америчке окупационе трупе осигуравати *„одржање реда“* не само у непријатељским државама, већ у свима оним земљама *„које се сада налазе под влашћу сила Осовине“*. Рузвелт, дакле, и Савезнике, којима је обећао ослобођење, жели да почасти УСА трупама и УСА чиновницима у вршењу грађанске администрације. Ако је било потребно добити доказа о обећању претседника УСА слободе и независности, да се види егоистички империјализам плутократа Волстрита који није само војни, него и привредни, онда је то учинио извештај агенције Рајтер. У сваком случају, народе Европе умирује околност да војска, морнарица и ваздухопловство УСА, које већ сада спремају за задатке у вези са окупацијом, немају оно што сада једино треба: војну способност за извојевање победе. Пошто овим не располаже, једва да би могла доказати способност за управљање окупираним областима.

—(●)—

ТЕШКОЋЕ САВЕЗНИКА ЗБОГ НЕСТАШИЦЕ ТОНАЖЕ

Амстердам, 24 јула. — (ДНБ) Због подморничког рата, тонажа САД је тако опала да је вашингтонска влада била присиљена да изда Уредбу у којој је одредила да се у Сједињене Државе могу увести само роба која је важна са гледишта ратне производње. И у Америци је констатовано да је службу снабдевања Енглеске бацила у тежак положај несташица 21 милиона тона, које су авиони и подморнице сила Осовине до сада уништили.

У Вашингтону се рачуна да се годишње потапа десет милиона тона бродова. То је тако велики губитак да се изградњом не може надокнадити.

—✶—

ЈОШ 12 ОСУДА КОМУНИСТА НА СМРТ У СОФИЈИ

Будапешта, 24 јула. — (Будапешти Ертешите) Јављају да је у Бугарској одржан процес против бугарске комунистичке странке, пред војним судом, приликом којега је овај суд изрекао још 12 нових смртних пресуда.

РАКОЦИ (Палас)

ДУПЛИ ПРОГРАМ:
1) **Суданска љубав**
Узбудљив љубавни филм из тропских крајева
2) **Рин-тин-тин, јунак брда**
филм из џунгле. — Усмено тумачење филмова на мађарском језику

У сали су инсталирани модерни апарати за хлађење дворане

АПОЛО

Вера Николскаја
Премијера
одличног немачког филма
Вили Фрич и Марте Харел

АТИЛА

Слатка мађеха
одличан мађарски филм
Ташнади Ф. М., Гозон Ђ., Мали Г. и Печи Г.

ЗРИЊИ (Рекс)

Неми манастир
Одличан мађарски филм
Јавор П., Толнаи К. и Лукач М.

Пажња Берлина сконцентрисана је на питање стварања другог фронта

Будапешта, 24 јула. — (Телефоном) Пажња берлинских новинских кругова поново се концентрише на питање стварања другога фронта. Непосредни узрок овога интересовања су поновни разговори које је водио совјетски амбасадор у Вашингтону, Литвинов, са Рузвелтом, и конференције које је Рузвелт одржао после овога састанка са војним шефовима САД. Велику пажњу берлински политички и војни кругови показују за разговоре Черчила са совјетским амбасадором у Лондону Мајским. Према вестима из Лондона, Мајски је водио разговоре и са осталим члановима британске владе, као и са британским министром спољних послова Идном. Поред тога, Мајски се састао и са шефовима британске сувоземне војске, ваздухопловства и морнарице. Мајски се трудио да их убеди да су садашње војне операције на Источном фронту судбоносне по Русију, те је тражио неодложно стварање другог фронта, да би се положај руске војске побољшао.

Лондонски извештаји додају да се у Енглеској јасно види тежак положај Русије, као и да Немци угрожавају Волгу, чиме доводе у питање целокупно руско снабдевање. У Лондону се надају да Русији не прети непосредна пропаст. Са отварањем другог фронта се доводе у везу Черчилови разговори са америчким амбасадором Балитом. Занимљива је чињеница да се у Лондону и Вашингтону више уопште не говори о другом фронту, него само о пружању помоћи Совјетима. Штампа Волстрита каже да на основу Закона о позајмљивању и изнајмљивању Англосаксонци имају толико велике обавезе, које их преоптерећују, те из материјалних разлога нису у стању отпочети никакве нове војне акције. А стварање другог фронта, не би изазвало никакво изненађење у Немачкој, нити би тиме постао немачки војни положај компликованији за немачко војно вођство, пошто би се сви покушаји инвазије завршили катастрофом.

Др. К. П.

Жестоке борбе код Ел Аламејна и даље трају

Будапешта, 24 јула. — (БЕ). Из Лондона јављају: Према вестима из Каира, у уторак увече почеле су велике борбе код Ел Аламејна, које и даље трају несмањеном жестином. Према вестима британског Главног стана, у четвртак на ноћ немачки и италијански авиони бомбардовали су место Киеле на Суецком Каналу.

—oo|||oo—

ПОРТУГАЛИЈА ШАЉЕ ПОЈАЧАЊА НА АЗОРСКА ОСТРВА

Лисабон, 24 јула. — (ДНБ). Једним паробродом кренуло је нових 700 португалских војника на Азорска острва. Војници припадају пешадији и артиљерији.

Највећи контингент америчких црначких трупа стигао је у Северну Ирску

Амстердам, 24 јула. — (ДНБ). У Северној Ирској искрцане су нове америчке црначке трупе. Досада још никада није стигло толико црначких војника са оне стране Океана.

Пред сукобом северне совјетске и немачке флоте?

Будапешта, 24 јула. — (БЕ). Према вестима из Стокхолма, остаци совјетске флоте у Источном Мору испловили су из Кронштата. По свему изгледа да совјетска флота жели да побегне. У том случају може доћи до поморске битке са немачком флотом, која тамо стационира, и која неће никако дозволити бекство руске флоте.

—o—

ЈЕДАН НЕМАЧКИ ДЕМАНТИ

Ромел није рањен нити је болестан

Берлин, 24 јула. — **(ДНБ). Према саопштењу са војног места, 22 јула Ромел лично је руководио успешним борбама немачко-италијанских трупа пред положајима код Ел Аламејна, где је заробљено хиљаду британских војника и уништено 60 тенкова. Тако је, дакле очигледно да је генерал Ромел рањен или болестан, чиста енглеска измишљотина.**

—(●)—

СТАВ АРГЕНТИНЕ ПРЕМА САД

Стокхолм, 24 јула. — (ДНБ) Према вестима приспелим у Стокхолм из Сједињених држава, Аргентина се већ не осећа обавезна према одлукама Панамеричке конференције у Рио де Жанеиру. Сједињене државе су сазвале конференцију у Риу стога, да вашингтонска влада води целу Америку. Овај план су успели да спроведу, али се Аргентина већ тада предомишљала. Последњи догађаји, нарочито пак привредне мере против Аргентине, које су у супротности са одлукама у Риу, сада су навели Буенос Ајрес да потпуно прекине са одлукама конференције у Риу. Сједињене државе су, где обећањима, где претњама, хтеле да придобију Аргентину за себе, али то није успело и данас већ влада у Буенос Ајресу потпуно самостално поступа.

—□—

НОВИ ДРЖАВНИ ПРАЗНИЦИ У ХРВАТСКОЈ

Загреб, 24 чула. — (МТИ) У Загребу је издата наредба са законском снагом, у којој су проглашени 10 април, дан независности Хрватске државе, и 20 јуни, дан хрватских народних мученика, за државне празнике. Ова уредба прописује надаље празновање недеље, као и католичких, муслиманских и православних празника.

—□—

АПЕЛАЦИЈА ПОТВРДИЛА ПРЕСУДУ, КОЈОМ ЈЕ ГОСТИОНИЧАР ДУШАН НОВАКОВ ОСУЂЕН НА 15 ГОДИНА РОБИЈЕ ЗА УБИСТВО СВОЈЕ ЖЕНЕ

Сегед, 24 јула. — Апелациони суд у Сегеду оснажио је данас пресуду овдашњег Окружног суда, којом је Душан Новаков овдашњи гостионичар, због убиства своје жене осуђен на 15 година робије.

Велики жупан др. Деак са генералом Плати Палом обишао је пољске радове у Бачкој

Зомбор, 23 јула. — Јуче се са инспекционог путовања вратио у Зомбор велики жупан Бач-Бодрошке жупаније г. др. Лео Деак, који је заједно са генералом г. Плати Палом, у пратњи свога секретара г. др. Лили Пала, обишао пољске радове.

На овом инспекционом путовању велики жупан г. др. Лео Деак је са генералом г. Плати Палом обишао срезове кулски, обечејски и зомборски, а посебно су обишли следеће општине: Бачкерестур, Овербас, Сентамаш, Турју, Надању, Обечеј, Петерево, Мохол и Аду.

Велики жупан г. др. Деак, генерал г. Плати и секретар великог жупана г. Лили прегледали су такође и извршене претпреме као и остале мере предострожности за заштиту од пожара при самој вршидби, а исто тако прегледали су рад постављених контролора за вршидбу.

Изложба совјетског ратног плена на Међународном сајму у Будапешти

Из честих саопштења хонведског генералштаба свима је познато да мађарска војска са својом храброшћу, која задивљује, а која је често признata и од стране немачког генералштаба, већ скоро годину дана учествује у оној борби за живот и смрт, коју браниоци европске културе воде заједничким силама против источног варварина, црвене војске.

У оквиру међународног сајма у Будапешти, који ће се отворити 14 августа, биће приређена по дозволи надлежних хонведских кругова и управе Ратног музеја, изложба совјетског ратног плена. На овој изложби биће приказана велика збирка свих оних врста оружја којима се Стаљин огорчено бори са својим фанатизованим масама.

На овој изложби гледаоци ће имати прилике да виде сва модерна средства ратовања: најтеже тенкове, ручне пушке, тешке совјетске и америчке бомбардере, лаке извидничке апарате, ручне гранате и најважније руско одбрамбено средство: мину.

Међународни сајам у престоници обиловаће у многим занимљивим изложбама, али је ипак извесно да ће се изложба ратног плена налазити у центру интересовања публике. Сазнаје се да се према тој изложби нарочито живо интересовање испољава у провинцији.

— **Земаљско удружење за здравствену заштиту,** желећи да и у овим крајевима допринесе подизању здравља нарочито код одојчади, одлучило је да се, под окриљем месних удружења за здравствену заштиту, у Темерину и Бачкошутфалви подигну родилишта, где ће многе матере са својим новорођенчадима наћи прву помоћ и упутство за правилно одгајивање и неговање нових генерација. За ту сврху земаљско удружење је за сваку од ових општина већ одредило по 35.000 пенга у име припомоћи за зидање тих родилишта. — Свакако ће се на овај начин у највећој могућој мери смањити морталитет код новорођенчади, што је од великог значаја за националну популацију.

— **Ујвидечки ансамбл са тангохармоникама наступа у оквиру баштенске свечаности.** У суботу увече, 27 јула, ујвидечки ансамбл танго-хармоника наступиће, у оквиру баштенске програмске вечери коју приређује дечји дом „Нагдолна", у хотел Парку. Посебна интересантност овога вечера биће да ће са ансамблом наступити и деца од 7 година, што је нешто ново за наш град. Овај ансамбл налази се под управом агилне и веома спремне Ержебет Виг, која је чланове ансамбла обучила свирању на танго-хармоници и спремила их за наступање пред јавношћу.

— **У Зомбору** је у среду после подне, око пола 4 часа, извештена Пожарна чета, да се на Бездановском путу упалило жито, те је тражена хитна помоћ. Ватрогасци су одмах изашли са својим тенком на лице места и најенергичније приступили гашењу пожара, који је избио на салашу уд. Жиге Чувардића. У камари није било више од 170 крстина пшенице, што је претстављало целу летину ове удовице, и жене и деца заједно са ватрогасцима и присутним људима својски су легли на посао да спрече пожар и да евентуално спасу што од летине. Воде није било довољно за велики тенк, и то је у многоме сметало брзину локализовања пожара. Ипак, окретни ватрогасци у недостатку воде употребили су за гашење земљу и успели су да на тај начин спасу отприлике једну четвртину пшенице. — Одмах је изашла на лице места и комисија са полицијским органом, па је том приликом утврђено да је једино несрећан случај — жар од вршалице — изазвао овај пожар. Према томе за овај пожар не терети никога никаква кривица. Штета од овога пожара цени се на око 1200 пенгова.

Напад енглеских авиона на окупиране области западне Европе

Над самим Каналом вођене су борбе између немачких и енглеских ловаца

Берлин, 24 јула. — **(ДНБ) Према извештају немачке Врховне команде, енглески ловачки апарати у четвртак су покушали напад на војне уређаје у западним окупираним областима. Напад је проузроковао незнатну штету. Два „Спитфајера" су, у околини Булоња, напала једну противавионску батерију. Лака противавионска артилерија погодила је један апарат, који се у пламену срушио у море.**

Немачки ловци су над Каналом напали британски ловачки одред. Борба се водила на висини од 50 метара над морем и у току ове Немци су успели да за четврт сата оборе 5 непријатељских апарата.

Противавионска артилерија сем тога, оборила је још један непријатељски апарат у четвртак. Британски авиони су тако у четвртак, изнад Канала, изгубили 7 авиона.

— **Недеља у св. Успенској цркви.** Служба Божја почиње у 10 часова, пева хор Ратарског певачког друштва, под управом г. Милоша Башића, диригента.

— **Велики жупан Бачбодрошке жупаније г. др. Лео Деак** као владин поверенik за исхрану издао је најстрожије наређење, да се из Зомбора и околине не сме износити никаква врста хране. Ово наређење уследило је након констатације да су разне животне намирнице ношене у друге крајеве, а ова мера великог жупана издата је једино у циљу обезбеђења исхране у овим крајевима. У поменутом наређењу нарочито је наглашено, да ће се најстрожије кажњавати они који прекрше то наређење.

— **Конференција владине странке на Палићу** одржаће се у недељу пре подне, после мисе, у католичкој цркви. Конференција МЕП-а одржаће се за чланове странке из Палића, Хајдукова и Лудоша.

— **Позивам ратне инвалиде и ратне удовице,** који су добили своје пристојбе, нека се јаве, са две своје фотографије, у канцеларију Удружења за ратне инвалиде, улица Пумер Ш. бр. 1., ради преузимања својих исправа Ратни инвалиди нека понесу собом и своја документа да су рањени и одликовани. Секретар Удружења ратних инвалида.

— **Оснивање друштва пријатеља позоришта у Сабадки** извршиће се, под претседништвом великог жупана, 31 јула, после подне у 5 часова. Чланови друштва ће имати разне повластице у позоришту.

— **Др. Ђорђе Огњановић,** специјалиста за унутрашње болести, преселио је своју ординацију **Орсагзасло тер бр. 3/Іспрат** (на главном тргу пред градском кућом). Ординира од 9—12 пре подне и од 3—5 после подне. **Телефон: 34—10.** 1145

— **Заплењена роба у радњи г. Николе Танурџића процењена на 3,000.000 пенга номиналне вредности.** Стручни изасланици, којима је било поверено инвентарисање робе г. Николе Танурџића, овдашњег трговца, завршили су рад на инвентарисању целокупне заплењене робе која се налазила у радњи, и том приликом констатовано је према оригиналним фактурама да се номинална вредност од стране Државног тужиоштва заплењене робе цени на 3,000.000 пенга, а не на 300.000 пенга као што је то било првобитно објављено.

— **У Паризу украдено 55.000 карата за животне намирнице.** У Паризу су непознати лопови упали у канцеларију претседништва општине XIII париског кварта, и помоћу калауза отворили закључана врата. Они су из једног ормана однели 55.000 карата за животне намирнице.

— **Куба престала да лиферује животне намирнице Шпанији.** Како се из Хаване јавља, кубанска влада издала је наредбу, којом се забрањује лиферација животних намирница Шпанији.

— **Сабадка продаје 63 комада рогате марве из свог поседа.** Стока се може видети на Палићу, од 21 до 27 јула, у градској економији.

— **У Бугарској забрањен приватни аутомобилски саобраћај.** Бугарска влада објавила је наредбу којом се, услед велике оскудице бензина, забрањује сваки приватан аутомобилски саобраћај. Из ове наредбе се изузимају аутомобили дипломата, државних власти, као и теретни аутомобили који врше превоз важних животних намирница, аутотакси и неколико аутобуса, који саобраћају на главним линијама.

— **Необично самоубиство рударског радника.** Рударски радник Андраш Сивош, из Озда, на необичан начин учинио је крај свом животу. Он је из магацина рудника набавио већу количину експлозива, сео на њега и запалио га. Услед јаке експлозије радник је разнет у парампарчад. Узрок овог самоубиства је несрећна љубав.

— **Живинарски течај у Сабадки** отвориће се 1 децембра. Течај ће трајати шест дана. Овакви течајеви одржаваће се све до 1 марта. Течај је бесплатан. На течају ће се учити како се најбоље и најрационалније може гајити живина. Јавити се на течај треба до 15 августа у Градској кући, соба бр. 84, на II спрату.

— **У Француској ухапшена дружина која је фалсификовала карте за хлеб.** Париска кривична полиција демаскирала је дружину хохштаплера од 12 чланова, која се у последње време бавила фалсификовањем карата за хлеб. У ту сврху дружина је изнајмила једну мању штампарију у којој су се штампале фалсификоване карте.

— **Изградња железничке пруге Окућани—Бањалука.** Пошто је трасирање коначно довршено, отпочеће изградња железничке пруге Окућани-Бањалука. С тим у вези, изградиће се и нови мост код Старе Градишке.

— **Промет комадне робе на мађарским железницама поново неограничен.** Мађарске државне железнице су крајем јуна ове године ограничиле промет комадне робе, и допустиле превоз само 35 категорија најважније робе. Та се ограничења сада поново укидају и сва комадна роба се слободно може отпремати.

— **У јужној Француској усред лета пао снег.** Како француски листови јављају из јужне Француске, тамо је ових дана пао снег. Ова необична природна појава је тим интересантнија, што је до падања снега дошло после веома жарких дана.

— **Изгубљене карте за хлеб.** 18 о. м. Вучић Ђурђинка изгубила је шест карата за хлеб у Пошти улици. Купони су били издати на књижицу њеног мужа Вучић Жарка, трговца. Број купона је 1572. Умољава се поштени налазач да их донесе у редакцију „Нове поште“ Орсагзасло трг 6/I. **Уједно се скреће пажња свима пекарима и продавцима хлеба да обрате пажњу на купоне бр. 1572, и ако на исте наиђу да их одузму и одмах доставе Градском апровизационом звању.**

ПРИВРЕДА

Зашто у Немачкој нема инфлације

По питању зашто је у национал-социјалистичком Рајху инфлација искључена, даје државни секретар у немачком Министарству финансија, Фриц Рајнхард, следећа објашњења: У првом светском рату, односи су у финансијама Немачке били битно износи преко 50 од сто. Тада је свега 13 од сто укупне финансиске потребе Рајха покривено редовним приходима, док данас то износи преко 50 о дсто. Тада је Рајх располагао са посве недовољним изворима порезе, данас међутим они су се врло добро развили, још из предратних година, и одлично су се показали за време садањег рата. Финансиски положај Рајха стога у садањем рату не може довести до опасности за валуту.

Од народнога дохотка у износу од 120 до 130 милијарди марака — наводи даље секретар Рајнхард — стоје на расположењу, за образовање капитала, месечно 4 до 5 милијарди. Из тога дела народне имовине притиче Рајху, у облику кредитних сретстава, она свота коју он треба још преко суме убране за порезе и других редовних доходака. Оптицај сретстава за плаћање је, додуше од 13,3 милијарде марака при избијању рата скочио на око 23 милијарде крајем маја 1942. Али, тај вишак је скроз природна последица припојења нових подручја, повећања народних доходака од почетка рата до данас, за 30 до 40 милијарди, затим повећаних потреба плаћања за војску, отежаних саобраћајних односа, итд.

ИЗ СУДСКЕ ДВОРАНЕ...

Уцењивач који се претставља као — детектив

Јуче је почело суђење Хефтер Ернеу, овдашњем становнику, који је ухапшен и оптужен због уцене и лажног претстављања. Почетком јуна о. г. Хефтер је дознао од г. Кузманов Милоша да госпођа Симић има у своме стану већу количину тоалет сапуна. Не сумњајући у тачност примљене информације, Хефтер је позвао свога познаника Брезник Рајмунда у стан г-ђе Симић, претставивши себе и познаника као трговце и рекао да се интересује за тоалет сапун. Госпођа му је казала да нема тако велику количину сапуна, него само пет тупади, као и да би им могла одвојити од те количине један мањи део по цени од 58 пенга тупе. Хефтер је са познаником потом изишао, а нешто касније се сам вратио том приликом рекао је г-ђи Симић да он није трговац, као ни његов пријатељ, већ да су они полициски агенти. Потом је, да би умирио уплашену госпођу, предложио да му она поклони тих пет тупади тоалет сапуна и да му да 1500 пенга готовог новца, а он ће учинити да та ствар легне. Верујући да ће уплашена г-ђа Симић, учинити све као што је он у својој глави измислио, он јој је одредио рок за предају сапуна и новца, а потом отишао.

Госпођа Симић се обратила своме оцу за савет. Отац ју је умирио, а затим отишао у полицију где је пријавио цео случај. Полиција је одмах повела истрагу, ухапсила Хефтера и Брезника и предала и Државном тужиоштву у Ујвидеку. Јуче је по тој ствари одржана прва расправа, на којој су пред судијама продефиловали многобројни сведоци, но пресуда није донета, већ је суђење одгођено да би се испитала још неколицина сведока. Хефтер је и надаље остао у истражном затвору, а Брезник Рајмонд пуштен је на слободу, пошто је доказано да он уопште није био упућен у уцењивање.

— **Летовање деце из Јужног Краја у Престоници.** Деца из Јужног Краја летују ове године у Престоници. Прве групе деце, после дводневног боравка у Престоници, вратила се већ кући. Друга група деце из Јужног Краја очекују се у Будапешти 24 јула. Општинска управа Престонице се свесрдно старала да деца из Бачке буду најлепше угошћена. У исто време се јавља, да се деца који су из Престонице отишла у Бачку на летовање, такође одлично осећају.

— **За набавку огревног дрвета у Зомбору** потребно је до краја овог месеца да свако пријави у Градском апровизационом звању (Гембеш Ђула бр. 11) ону количину која му је још потребна за огрев. Ова пријава потребна је ради тога, што би се на тој основи имале обезбедити још потребне количине горивог материјала.

— **Милош Ралетић је пуштен на слободу.** Угледни трговац у Ујвидеку г. Милош Ралетић, који је пре извесног времена ухапшен под сумњом да је извршио низ преступа по Закону о сузбијању скупоће, пуштен је, уз кауцију од 15.000 пенга, да се из слободе брани. Одлуку о пуштању из затвора уз кауцију донео је Сенат који ради на преступима по Закону о сузбијању скупоће.

— **Бачко пољопривредно удружење у Зомбору** одржало је у четвртак своју седницу управног одбора. На тој седници поднесени су закључни рачуни за 1941 годину. Истовремено је на истој седници решавано о осталим текућим важним питањима, која се нарочито односе на поље рада овог стручног удружења, које својом активношћу чини велике услуге привреди, а нарочито пољопривреди.

ПРИВРЕДНЕ ВЕСТИ

= **Слободан увоз пољопривредних машина у Мађарску.** Мађарски министар финансија опуномоћен је да, с времена на време, дозволи без оцаринавања увоз пољопривредних машина и алата који се не израђују у држави.

= **Бугарска повећава производњу уљарица.** Министарство пољопривреде у Софији израдило је план за даље повишење производње уљарица. Међу пољопривреднике биће, међу осталим, подељено 130 тона семена уљане репице, за јесењу сетву.

= **Производња конзерва у Европи расте.** Према стручној процени, фабрике конзерва у Европи сваке године изнесу на тржиште око 750 милиона кутија разних конзерва. Од почетка рата, ова је производња знатно порасла, с обзиром на повишену потрошњу у војсци, а и у цивилном грађанству. На првоме месту стоји Немачка, са 600 творница конзерви воћа и поврћа, па Италија и Француска. Немачка и Француска производе разне врсте конзерва подједнако, док Италија највише конзерviше патлиџан, Белгија грашак и јабуку, Норвешка, Португалија и Шпанија рибу, југоисточне пак државе, међу овима и Мађарска, фабрикују понајвише конзерве воћа и поврћа.

= **Обавезно осигурање од леда у Србији.** Министарски савет у Србији увео је, за пољопривреднике, обавезно осигурање од леда код Државног завода за пољопривредна осигурања у Београду, односно код подружнице у Великом Бечкереку.

= **Бугарско-шведски трговачки споразум.** Између Бугарске и Шведске склопљен је споразум, на годину дана, о међусобној размени робе у вредности од 400 милиона лева.

= **Нова паробродска станица на Дунаву.** Како саопштава Мађарска речна пловидба д. д. у Будапешти, на десној обали Дунава, према Бездану, подигнута је нова паробродска станица Кишкесег и она је већ отпочела функционисати.

= **Рационирање штампарске хартије у Србији.** Београдска централа за хемиске производе објављује да од 1 августа о. г. свака штампарија може од својих добављача примати месечно до 150 кг. штампарске хартије без нарочитог одобрења, док за веће количине треба посебна дозвола.

= **Мађарски пастуви за Бугарску.** Бугарско министарство пољопривреде откупило је од мађарских државних ергела више пастуха и приплодних кобила за оплемењивање домаћих раса.

= **Градња најјачег винског подрума на Балкану.** У Чирпану, у Бугарској, виноградарска задруга отпочела је изградњу винског подрума врло пространих димензија, који ће бити највећи подрум на Балкану. У подруму ће моћи бити смештено 5 милиона литара алкохолног пића. Подручје Чирпана игра важну улогу у извозу бугарског вина.

= **Словачко-италијански трговински преговори.** Стручна италијанска делегација, под вођством генералног секретара министарства трговине, стигла је у Братиславу, ради преговора о размени робе између Италије и Словачке.

= **Немачке локомотиве за Турску.** Јављају из Анкаре да је између турске железничке управе и немачке индустрије железница дошло до споразума за одашиљање 500 вагона и 15 делом нових, делом пак употребљаваних локомотива Турској.

= **Турски род смокава подбацио.** Како јављају из Смирне, род смокава ове године износиће свега око 15.000 тона, а грожђанца 55.000 тона, што је знатан устук према прошлогодишњем приносу. Стога ће и извоз моћи бити сразмерно мален, првенствено у Румунију, која ће, у замену, одашиљати Турској стаклену робу.

Биљанини козметички одговори

Савета. — Пошто у прошлом броју „Нове поште“ није било могуће отштампати моје одговоре, то вас молим да поновите питања, или најбоље да дођете лично да вам прегледам лице и дам савете. Примам сваког дана, сем петка и недеље, од 9—12 и од 3—6. Понесите купон «Нове поште», преглед лица и савети су бесплатни.

Јованка. — Биљана кремови против пега и флека, чисте и улепшавају лице без љуштења коже. За ноћ употребите масни, а за дан сухи крем, али га не остављајте дуже од пола сата на лицу. После употребе, добро га избришите меком крпом, а за дан ставите га на полувлажно лице. После крема употребите Биљана пудер, који садржи кинин прашка и чува лице од ултраљубичастих зракова и од новог излажења пега. Све Биљана препарате можете добити и у парфимерији «Санитас» у Зомбору. После четири до пет недеља јавите се поново.

Илонка. — Најбоље је да дођете да вам лице лично прегледам јер сте у писму ставили многа питања, а простор је мали да бих вам могла на сва детаљно одговорити. Говорим перфектно мађарски и немачки, те према томе не постоји тешкоћа око споразумевања. Једино вам прилажем рецепт за чишћење комедона и скупљање проширених пора (дајте спремити у апотеци): Acid. acet. 4.0, Spir. camphor 12.0, Alkohol 200.00.

Од свега дајте спремити половину. После умивања с овом водицом намажите браду, чело и нос.

Смиљка. — За ноћ употребите Биљана витамин крем, а за дан Биљана крем од бадемовог млека. Крем за ноћ је против бора и за исхрану коже, а за дан за глачање лица. Употребом Биљана кремова, лице постаје за неколико недеља лепо, глатко и без бора. Циљ мојих савета је поправљање погрешака, тако да после умивања лице изгледа као да је напудерисано. Све Биљана препарате можете добити у парфимерији Кос Јожефа, Н Ракоци Ференц ул. 23. Ујвидек.

Мирјана. — За чишћење лица и скидање шмитке прилажем вам рецепт ланолин млека:

Lanolin 5.0, Tere. cum. aqu. destill 100.0, Sapon. centif. neutr. 0.25, in aqu. dest. 10.0 solub. Dein sensim adde aqu. tepid 100.0, Tinkt. Benzoes 1.0, Cola.

То млеко употребљавајте свако вече, а нарочито је добро за суво лице.

Олга, Тител. — Радује ме да сте тако ревносна читатељка «Нове поште», најбоље је да се претплатите. Биљана препарате можете добити код парфимерије Кос Јожеф, Ујвидек, Н Ракоци Ференц ул. 23. За ноћ стављајте и даље Биљана амарилис крем, то је један од најхранљивијих кремова и одговара вашим годинама. Ако вам је лице сухо употребљавајте га и за дан, или пак Биљана хормон крем, само пре стављања пудера лице добро избришите од крема.

Зага. — Много ме весели ваш успех, само и надаље употребљавајте исте препарате и флеке и пеге потпуно ће нестати са лица. Ја сам вам то гарантовала, јер ја свакодневно примам велики број писама у којима ми се читатељке захваљују на постигнутим успесима. Посетите ме лично.

Свака читатељка «Нове поште» има права на бесплатни преглед лица и козметичке савете усмено или писмено. Када се писмено обраћа, молим да се приложи адресиран коверат са марком за одговор. Биљана, Ујвидек, Андраши ул. 2/I десно. — Примам од 9—12 и од 3—6.

Око целог света

Амерички фабрикант целу годину дана хранио се само чоколадом

Шта се све не чини за љубав рекламе

Американци су веома довитљиви када треба за своје артикле, које производе у фабрикама или их продају у својој радњи, да направе добру рекламу. Ту су прави мајстори, па надмашују и највеће фабриканте рекламе у Европи. То нам доказује јасно и очигледно случај америчког фабриканта чоколаде Ричарда Гордон из Монтевидеа, који је на оригиналан начин успео да створи својој робе одличну рекламу, која му је скоро удвостручила чисту добит.

Да би доказао колико је одлична код њега прављена чоколада, и да је хранљива, па и универзална животна намирница, која се може дуже времена јести, без икаквог додавања било каквих других јела, Гордон је одлучио да се сам читаву годину дана храни искључиво својом одличном чоколадом! Он је то пре годину дана објавио у новинама и одржао је своје обећање. До скора се хранио, заиста, само чоколадом.

Посебна комисија је надгледала фабриканта, да им не би подвалио, па је увек један од дежурних чланова комисије седео за његовом трпезом, док је Гордон ручавао, доручковао или вечерао. Публика се у највећом мери заинтересовала за овај необичан случај и рекорд на пољу једноставне исхране, па су амерички листови скоро сваког дана доносили дуге репортаже о човеку који живи од чоколаде.

За време ове рекламне „дијете“ како су то духовити амерички новинари назвали, Гордон се никада није жалио на глад, нити на обољење у стомаку. Уопште, био је веома здрав и још се и угојио за неких 6 и по килограма. Он се при том интензивно бавио спортом, футбалом, терао је бицикл и пливао и веслао.

По свему изгледа, да је чоколада заиста одлична, укусна и хранљива намирница, коју треба више ценити него што је људи обично цене. Она има у себи много хранљиве материје које користе здрављу и доприносе јачању организма. Што је најинтересантније, чоколада се као стално јело никако не може огадити човеку, што је на несумњив начин доказао сада амерички фабрикант Ричард Гордон.

Услед многог и дуготрајног писања америчких новинара о фабриканту Гордону, публика се у највећој мери заинтересовала за његову изврсну и толико хваљену чоколаду, па сада се на све стране тражи само Гордонова чоколада. Посао у фабрици тече сјајно, радници раде у три шихте, дању и ноћу, амерички милионар задовољно трља руке, а брци му се смеју, јер је на сасвим бесплатан начин дошао до огромне и успеле рекламе, не плаћајући људима ни једног цента за ту заиста оригиналну и ефикасну рекламу. То је, нема сумње, била најјевтинија реклама до данас на свету.

Радничко-хонведско братимљење

на свечаности Грађанске пиваре у Кебањи, поводом одласка једне војне јединице на фронт

Већ од дуже времена, мађарски радник и мађарски хонвед тражили су један другом десницу, а сада, једног јулског дана 1942, видели смо да су се ове две руке стегнуле присно и нераздвојно. Од једног топничког одреда, који је полазио на фронт, — а чији хонведи су били смештени у творници Грађанске пиваре у Кебањи, опраштали су се радници будапештанског предузећа. Од генералног директора фабрике, па до најмањег радника, свако је био прожет одушевљењем, јер су сви они сву топлину мађарског срца дали хонведима.

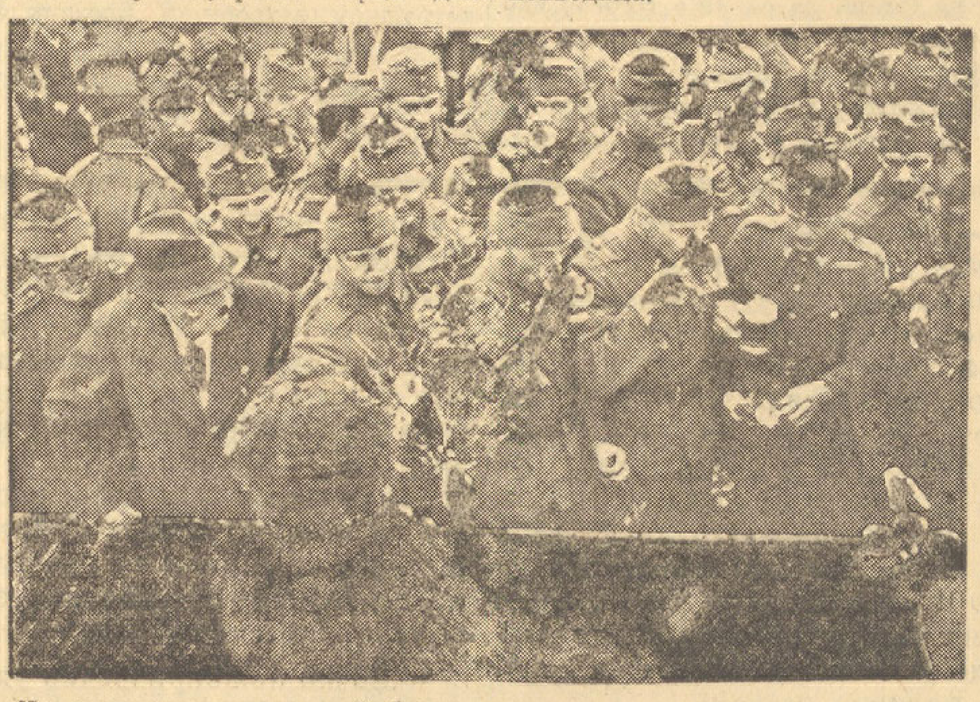

На спортскоме насељу фабрике, сврстао се топнички одред, према њему заузели су место војни и грађански нотабилитети, уокруг пак припадници и намештеници творнице. Засвирала је химна, па се ген. директор Винаи Геза у име творнице опростио са хонведима молећи Бога да поврати јунаке као победнике. Говорник радника, Њитраи Иштван, рекао је међу осталим: „Будите спокојни онде на ратишту, да овде дома ниједном издајици неће поћи за руком да међу раднике засеје неслогу. У име свију радника заверавамо се да, док се ви тамо борите, ми овде дома поштено радимо на радничком фронту, и бдимо за изградњу лепше, боље и срећније мађарске будућности. До виђења!“

Затим је командан формације која полази на фронт, одговорио на беседе, захвалivши на љубави вођства фабрике и радника. После тога, предате су, као дар од стране фабрике четир националне заставе, и подељени су поклони радника. Овоме је следовао програм, на је фабрика јелом и пићем обилно угостила хонведе.

Укрштене речи

Број 157

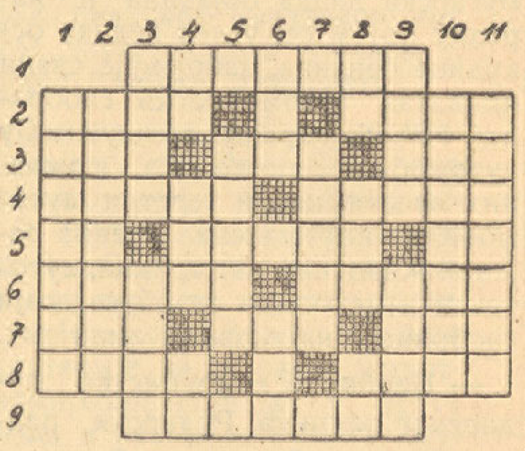

Водоравно: 1. Варош у Немачкој; 2. држава у Азији — усклик — марка каве; 3. врбак — острво на Јадрану — индустриска биљка; 4. говорник — канађанска престоница; 5. ова — полуострвца — или; 6. врста паприке — мелодији; 7. чађ — чуло мириса — један (чешки); 8. обећана земља — самогласник — лафет; 9. село у Срему.

Усправно: 1. трговачка држава старог века на североафричкој обали; 2. савршен; 3. пркос — државна својина; 4. предлог — вршио (обрнуто) — ево ти; 5. са — члан дружине која увече сватова иде у кућу удаваче — према; 6. рудник у Србији — усклик — коло; 7. самогласник — квасац (мађарски) — сугласник; 8. памет — врата (немачки) — према; 9. вуку их коњи — становник Ирске; 10. ајвар; 11. расчлањавање.

РЕШЕЊЕ УКРШТЕНИХ РЕЧИ

Број 156

Водоравно: 1. Симеона. 2. Манастира. 3. Рика — к — Лика. 4. Опала — рој — Јован. 5. Сам — тканине — Ева. 6. Ев — цар — т — Ева — ам. 7. Тиса — Ц(анкар) И(ван) — н, к — Маре. 8. И(лић) Ј(ован) — рђа — м — ала — И(сидора) С(екулић). 9. Так — атеиста (д=т) — амт. 10. Урани — рта — Калаи. 11. Цера — о — Џони. 12. Милостиња. 13. Немарно.

Усправно: 1. Осетит. 2. Павијан. 3. Рам — с — кац. 4. Мил — Цар (Марко) — Рем 5. Саката — ђаурин. 6. Ина — крцат — але. 7. Ма — Ра — и — ер — ом. 8. Есконт — митоса. 9. От — Ј(ован) И(лић) — н — са — т, р. 10. Нил — некад — дин. 11. Аријев — лакомо 12. ако — ама — Ана. 13. Аве — а — али. 14. Аварима. 15. Намести.

РЂАВА ВРЕМЕНА НАСТАЛА ЗА ЧИЛЕАНСКЕ ПРОРОКЕ

Огромна паника која је узбудила недавно целокупно становништво јужноамеричке републике Чиле због катастрофалног земљотреса (било је преко 30.000 људских жртава), још увек траје. Свет се плаши да ће доћи до нових земљотреса.

И стога није никако чудо што су се у Чилеу у најновије време намножили разни пророци, који свету за новац прорицу када ће тачно бити нових потреса земље и на којим местима. Сасвим је природно, да су сви ти »пророци« обични хохштаплери и варалице и да шире још већи страх својим лажима међу чилеанским народом. Последњих дана се стање толико погоршало, да је владу забринуло у највећој мери. Рачунало се већ да ће у целој земљи избити хистерија у маси и имати још горе последице него сам катастрофални земљотрес.

И баш због тога, влада је наредила свима полициским властима у земљи да одмах похапсе све те лажне пророке и држе их све дотле у затвору док се паника међу Чилеанцима не буде сасвим стишала. Пре одвођења у затвор, сваки од ухапшених пророка има јавно да се батина на главном тргу вароши.

ПРИЧА „НОВЕ ПОШТЕ"

ЗАРАДА

Милорад Петровић

Ледена јесења киша, помешана и ношена хладним јесенским ветром, брисала је помамно простор испред железничке станице града Н. Станични сат показивао је 11 часова те хладне, јесење ноћи. Последњи воз изгубио се уз тешко стењање и дахтање — као болесник. Писак локомотиве, некако тужно и плашљиво, одјекнуо је преко баруштина да замре и умукне негде у даљини. Закаснели путници пограбише превозна сретства, наста гужва и врева, коју после неколико тренутака замени ранији ноћни мир. Киша је и даље падала, она што кваси до срži, а ветар је помамно дувао...

Још један човек. Зури беспомоћно у станични излаз и чека. Метална плочица на његовој капи, под финим ситним капима кише, пресијава се у ноћној светлости — број 9 чека... чека... Ослоњен је на електрични стуб. Он као да и не примећује да је трг пуст и да се преко њега, као на неком страшном, црном огледалу, издужио само његов сен. Око ногу витла му се избледели раглан, у коме се некада, несумње, кочоперио какав богаташки синчић, а сада, ево га, где у њему докончава тешке дане човек — број 9. Дуге руке и усахла плећа, утонули су у модерну линију капута, тако да његов тужни садашњи госа изгледа као страшило у врту каквог доброћудног пензионера. У свему његов изглед одбијао је већ на први поглед. То је био, можда, и разлог да му нико није поверио свој пртљаг. Последња нада за зараду, расплинула се немилосрдно и хладно. Тужне и тешке мисли навалише... Како је да је, тек он је још стојао ту и чекао. А шта би, уосталом, и могао друго чинити, он: тај ништавни створ, тај нимало симпатичан човек — број 9 — стални носач ознаке «Н»... Дома није имао. Улица, улица и већ седам месеци само улица. Што је на улици пусто, бескрајно и хладно о томе нико не води рачуна. Па ни он није о томе баш много мислио. Улица је улица, и тv помоћи нема. Припада она свима и сваком. Истина, мало је таквих који се отимају о њено гостопримство. Али — нужда закон мења — а по некој неумитној сили, ето, нађе се и таквих људи. Мориле су њега друге мисли. Био је он «свој човек». Радио, био поштован и вољен... Али то припада прошлости. Био је некада и он — да се тако изразимо — користан члан друштвене заједнице. Но, дође болест, беспослица и... и сада га видимо ту где је. А људи? Па, њима је био потребан док је могао радити. Касније, није у њих нашао разумевања. Болело је то, много је болело његову осетљиву «човечју» душу.

Те његове тужне мисли често су биле прекидане еруптивном симфонијом из празног стомака, тако да је од све збрке мисли и осећања, на крају остао само тужни рефрен: «Гладан сам!... Гладан!» А тај тужни рефрен још тужније песме у потпуности је одговарао музици стомака. Тај тешки осећај глади, стицајем умног и физичког сазнања, претворен је у страшни бол, бол који се граничио са безумљем...

. . . . . .

На клизавом степеништу станичног излаза појави се једна подебела госпођа, теглећи повећи пртљаг. На средини заста, обазре се по пустом тргу и скоро се запрепасти кад виде да је пуст.

Број 9 је спази. И пред том задњом могућношћу да заради нешто, за трен нестаде малопређашње резигнације — расплину се сва филозофија. Обузе га нека нада и милина, и у мислима се већ наслађивао. Одлепи се од стуба и потрча закаснелој путници. Њу у први мах обузе скоро неки страх од ове изненадне појаве. У том и он стиже до ње. Погледи им се зачас сретоше. Сукобише се оштро као оштрице мача. Наста борба без речи, борба у којој инстинкт преовлађује. Он муњевито запази неповерење и он би побеђен. Погледа се још једном и он сам. Увиде колико мало улива поверење. Излишна је сва нада. Погледи им се сукобише још једном свом оштрином. И он, побеђен и покисао, погну главу, окрете се и брзо пође натраг.

Госпођа се зачас и сама збуни...

— Но, зар и овакав бедник, па неће да моли — помисли она... Видевши да он одмиче журно и да на тргу нема више ни живе душе, она се поплаши да ће пртљаг морати носити сама, зовну га:

— Хало! Хало, човече! Зар ви не желите да зарадите?!

Он заста за тренутак. Рекао би да се у њему ломи нешто страшно. Али се, ипак, вратио натраг. Упртио је тешке кофере и ћутке пошао за госпођом.

Стењао је, знојио се паклено, сатргао под теретом тешких кофера. Пут се отегао као бескрај. Већ је и дебела госпођа сиктала од умора. Само је још помисао да ће зарадити бар једну пенгу, одржавала у њему снагу да истраје, док су тешки кофери притезали слаба плећа и мршаву кичму...

Најзад и то се мучење сврши. Госпођа заста пред једном бољом кућом на другом крају града. Откључа врата и сама одвуче кофере у ходник. Стаде затим да претура по својој дубокој торби, напипа неки новчић, спусти брзо новчић у руку носача и скоро грубо и хитро затвори врата.

На испруженој руци броја 9 стојао је новчић од 20 филера. Њему се зачас смрче пред очима. Заголица га нешто у пети, проструја кроз тело и изби у једном страшном шиљку на врх главе. Сав се стресао. Улица и куће почеше одједном да се угибају и да му се клањају. У незадрживом бесу тресну свом снагом новчић о тротоар, са гађењем отпљуну за њим и побеже низ улицу. Страшан вал беса и огорчења кључао је у њему. Но све што је даље одмицао, увиђао је да је, ипак, пренаглио. Новац му ништа није крив. Та, он га је крваво зарадио. Мало је још требало и он се журно враћао натраг. Још из даљине је видео новчић из једне барице, а као да се и смејао на њега. Учини му се да се ту некако из блата кези на њега. Још му се учини да чује и неки сатански потсмех: «Ха, ха, ха! Дошао си по мене! Та, ја сам новац!...»

Хладна јесења киша је и даље падала. Ветар је брисао по пустој улици... Новчић од 20 филера згревао се у шаци броја 9, који је журно одмицао.

ЛЕПОТА ПРИРОДЕ...

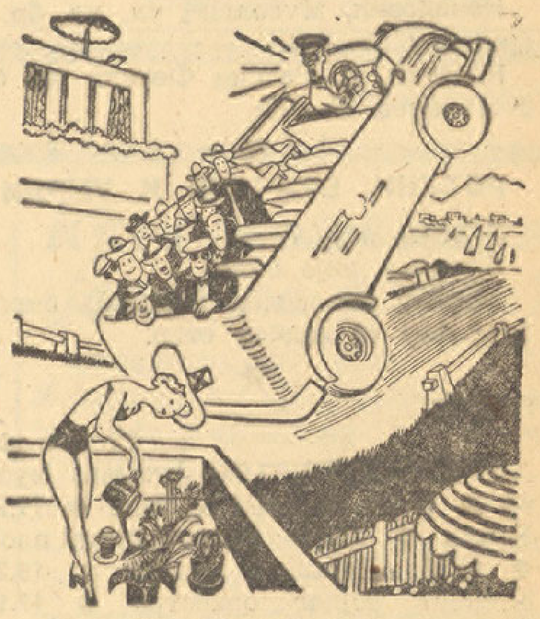

— Посматрајте море, господо, јер ћемо се иначе превернути.

*

ГРАМАТИЧКИ РАЗГОВОР

Келнер: Могу ли сазнати шта господин пије?

Гост: Као што видите, ништа! Али молим вас да ваше питање поновите у будућем времену?

*

ОМИЉЕН ЛЕКАР

— Твој муж је лекар и људи кажу да је веома омиљен међу својим болесницима!

— Да, они су спремни да пођу за њега и у смрт!

*

МОРАЛНА СЛУЖАВКА

Госпођа се љутито обраћа својој служавци:

— Али, Тереза, ви сте јутрос дошли у 5 часова кући. Шта то има да значи?

— Да се нисте, можда, госпођо, уплашили за моју личну безбедност?

ТАЈНА СМРТИ Џемса Вуда

23

Едвард С. Тејлор

— А шта велите на то ви, госпођо? — упитао је Браун обративши се Алиси Вуд.

Она га је уплашено погледала и тихо промуцала:

— То није мој муж.

— Па ипак можда је на вашем мужу постојао неки карактеристични знак по коме би могли на несумњив начин да одлучите да ли је по среди ваш муж или не! — умешао се у разговор детектив Лајн.

— Како кажете? — упитала је мистрес Вуд и неколико минута размишљала и одједном њене очи су заблистале.

— Сада сам се сетила! На левој нози мога мужа изнад колена налазио се младеж у облику малог срца. Молим вас подигните чаршав са ногу.

Лејн је поступио по њеној жељи. Сви смо могли одмах да утврдимо да о неком младежу на десној нози мртваца нема ни трага. Поема томе, жртва није ниуком случају могла бити идентична са Џемсом Вудом.

Премда смо на то непријатно откриће унапред рачунали, ипак је ефект био више него језив. Згледали смо се збуњено и вртећи главом.

— А мој муж?... — прекинула је гробну тишину мистрес Алиса, дрхтећим гласом. — Мистер Лајн, а куда се део мој муж?

Лајн је бацио сажаљиви поглед на лепу удовицу.

— На то питање не могу да дам одређен одговор, госпођо. Није искључено да је ваш муж морао некога да замени. Непознати злочинци извршили су његову отмицу, јер он невероватно личи на овог мртваца.

— То никако не могу да разумем! — прекинула га је жустро мистрес Вуд. — Како су мога мужа могли силом навести да се прими улоге неког другог лица?!

Лајн је слегнуо раменима.

— У животу се дешавају којекаква чудеса, па чак и фантастичне ствари. Међутим, стварност, коју за сада још ни изблиза не познајемо, може да буде и много грознија. Например, да узмемо случај, да је сам Џемс Вуд убио овог непознатог мушкарца, можда у жељи да се његово име избрише из списка живих, како би могао да ужива у плену, до кога је на злочиначки начин дошао, у миру, негде далеко, у иностранству.

— Али, мистер Лајн!.. Пазите на своје речи!... — узвикнуо је љутито Том Вуд.

Алиса је детектива застрашено посматрала. А најзад је ипак промуцала:

— То је апсурд! Какав би то злочин могао бити, који је Џемс извршио?

— Накит, госпођо! — проговорио је млади детектив Џо Брент, који је стојао поред мене.

— Моје је мишљење да баш ствар са накитом иде у његов прилог, — приметио је Том Вуд узбуђеним гласом. — Да је Џемс заиста хтео да прикаже ствар тако, да је њега неко убио, у том случају би прављење фалсификата оне скупоцене огрлице значило за њега велики ризик, велике трошкове и губитак у времену. Јер за јавност би била приступачнија претпоставка, да је убица понео са собом накит, не замењујући је копијом!

— Овај ваш аргумент прихватам, — одвратио је Џо Брент, — али овакво фалсификовање има и своје добре стране. Например, да сада нисмо открили овај препредени трик, па ако би се сопственик јавио, узео накит, могле би проћи читаве године, док би се овај фалсификат открио. А за то време би се онај прави накит могао лако и без опасности уновчити.

— Али ако бисмо ту претпоставку и прихватили, — покушао је Том Вуд да се супротстави Брентовом мишљењу, — зашто би у том случају Џемс ставио огрлицу у ону вазу, где је, само мало је фалило, уопште не би пронашли?

Данас

ДЕЖУРНЕ АПОТЕКЕ:

Ненадовић, Мусолини ул. ул. бр. 12 (телефон 28—95).

Ралетић, II. Ракоци Ференц ул. бр. 2 (телефон 21—00).

✱

РОЂЕНИ, ВЕНЧАНИ И УМРЛИ

Рођења није било.
Венчања није било.
Умрли: Сивоволов Николај, бивши професор 44 године стар.

✱

РАДИО

25 јул 1942

БУДАПЕШТА. 7.00: Јутарња музика ● **10.15:** Забавна музика ● **11.20:** Харфа ● **12.10:** Грамофонске плоче ● **14.00:** Циганска музика ● **15.20:** Концерт војног оркестра ● **17.15:** Музика за игру ● **17.50:** Из програма радио оркестра ● **19.20:** Музика за наше хонведе ● **20.30:** Мађарске оперетске и филмске песме ● **23.25:** Музика за игру.

✱

МЕЂУНАРОДНИ ИЗВЕШТАЈ О ВОДОСТАЈУ

24 јули 1942.

Дунав: Комаром 347 (+8), Будапешт 290 (+16), Пакш 171 (+21), Баја 252 (+26), Мохач 275 (+23), Бездан 310 (+21), Гомбош 353 (+17).

Драва: Барч 043 (—33).

Тиса: Вашарошнамењ 074 (—4), Токај 004 (+1), Тисафиред 013 (+11), Чонград 070 (—10), Тител 230 (+2).

Субота, 25 јули, Јаков, апостол, муч. Прокло, Ил.

✱

ОДЛАЗАК И ДОЛАЗАК ВОЗОВА

За Будапешту 5.55 (брзи), 13.31, **16.24 (брзи).**

За Сабадку 4.31, **8.14 (убрзани моторни, веза за Зомбор).**

За Зомбор 3.53, 10.37, 13.48 **(директан за Паланку),** 17.06.

За Обече, Зенту, Сегед 5.30, **14.00** (само до Обечеја), 16.38.

За Тител 6.26, 20.27.

Из Будапеште 7.38, **11.57 (брзи),** 22.53 **(брзи).**

Из Сабадке 19.31, **20.10 (убрзани моторни).**

Из Зомбора 7.32, 10.26 (директан из Паланке), 12.47, 20.13.

Из Сегеда—Обечеја 7.28 (из Обечеја), 10.05, 19.46.

Из Титела 6.24, **16.11.**

✱

ЦЕНЕ НА ТЕМЕРИНСКОЈ ПИЈАЦИ

Извештај г. Николе Ружића, трговца на велико, 1941, 13 априла улица број 20.

На зеленој пијаци цене су се јуче кретале овако: парадајз 35—45 ф. кг.; кромпир 50—55 ф. кг.; пасуљ 45—50 ф. кг.; купус 25—30 ф. кг.; кељ 25—30 ф. кг.; краставци 30—40 ф. кг.; лукад 10—20 ф. пушла; крушке 60—2 п. кг.; паприке, бабуре, 5—8 ф. комад; паприке, дугачке 2 ф. комад; јабуке 80—2 п. кг.; кајсије 3—5 п. кг.; бресквe 3—5 п. кг.; ринглови 1.60—2 п. кг.

ПОДМЛАДАК СК ЛЕВЕНТЕ — ПОДМЛАДАК СК ЛЕВЕНТЕ 4:2 (1:0)

У недељу је у Госпођинцима одиграна пријатељска утакмица између огренаведених клубова у којој су домаћи победили несрећеног противника из Жабља са резултатом 4:2. Ова утакмица била је у толико интересантнија, што су оба тима наступила са неколико играча из првог тима. Домаћи су наступили са следећим саставом: **Моргерталер, Бељански, Влах, Суботин II, Бозејац I. Шимић, Мошоринац, Рутонић, Бајац, Деспотов и Вукић.** Судио је доста добро г. Добановачки.

СПОРТ

УАК ће у новој сезони играти са старим тимом

Уиграност тима и кондиција је важнија од нових, бољих играча, каже Едо Плац, нови тренер УАК-а

Опет по старом: прошли су тешки дани, прошле јесени, када је тим Аврамовића, Марјановића, Велкера *„оних старих“*, стрепио дали ће остати у лиги. Прошло је пролеће када је тим Аврамовића, Марјановића... и „оних старих“ у напору своје снаге тукао и оне најјаче.

УАК је у једном сјајном финишу заслужено, и више но то, заузео дванаесто место на табели и тиме спасао своју част и част оних који су рођени на Југу између Дунава и Тисе. Показало се тада свима, да у овим равницама поред свега одличног има и младића по рођењу спортиста, који у љубави према својој родној груди, знају да заиграју онако како се нико није надао и да од реда побеђују најбоље и највише плаћене клубове престонице и провинције. Зар у то време нису све спортске новине пуниле ступце о одличном Марјановићу, детету из Салајке, бившем играчу неког тима са Клисе, који је своју футбалску каријеру почео са крпеницом, затим играчу из некадашње Истре и Војводине, који је сада задивио целу државу сјајном и за њих давно невиђеном игром; Аврамовићу, том „малом дечаку“ са канала, који је некада са скромним жељама био задовољан да игра и у другоразредном клубу, иако је његов талент већ тада био познат у целом спортском свету; Велкеру, који је са успехом знао да навуче државни дрес и учествује у тиму у коме су, заиста, играли само најбољи; Еди Плацу, „старом Еди“, који је толико пута знао све да одушеви и о коме су готово све европске новине тако ласкаво писале; Живковићу, играчу инђиског ЖАК-а, Војводине, навалном играчу са одличним пуцачким способностима, незамењивом халфу, по потреби савршеном центар-халфу, играчу са свим особинама јединственог футбалског талента, ретке „футбалске ћуди“; Чилагу, младом, иако још неискусном беку, који је толико пута знао да одигра више но сјајно; Бадићу, том ретко виђеном жонглеру са лоптом; младом, још детету Палфију, о чије су се футбалско знање многи тако похвално изразили; Медарићу „Меди“, играчу загребачког Грађанског и државног тима, мало ћудљивом, али увек корисном и пуног знања и свима другима који носе боје некадашњих добрих клубова, а садашњег УАК-а. То је прошло! УАК је остао у лиги и са пуно права заслужио оно место, па и боље, које према својој вредности мора да добије, на табели међу најбољима, у држави.

Сада, на почетку нове сезоне у борби за бодове УАК је спреман. Спреман је стари, прошлогодишњи УАК са Медарићем на десном крилу, и мирно чека противнике на мегдан. Врло добро се зна да су се други, па чак и они најбољи преко лета са новцем у џепу „опскрбили“ новим, и по њиховом мишљењу бољим и јачим играчима. То је тачно, али има и заблуде. Инсистирања многих да освоје водеће место у лиги, која нема своје футбалско значење са практичним завршетком, сем назива: „први у држави“, не одговара стварним данашњим приликама нашег града, те су водећи са пуно разумевања стали на становиште да је она стара — златна средина — најбоље решење данашњег, доста компликованог, футбалског првенства у држави и да један уигран тим са неколицином одличних играча — неизвиканим звездама — може више користити но и они најскупљи играчи.

Док су се сви преко лета живо спремали за наступајуће борбе, дотле су УАК-овци, свесни своје садашње снаге, у заслуженом одмору, мирно чекали почетак нове сезоне. Истина, извршена је и мала „коректура“ у тиму и тамо где је било место. Смењен је тренер Месарош, добар тренер, али не за УАК; одстрањен је скроз лоши Лендваи, играч о кога се, за чудо, сада многи боре; постигнут је споразум са Ивицом Медарићем, који ће дефинитивно играти у тиму плавих; ангажован је млад и пун амбиције, нов тренер Едо Плац, који ће знати да УАК поведе оним путем, којим одговара стварним потребама нашег града, и учињене су још многе ситне, боље речено закулисне измене, које ће доћи на видело тек онда када се коло лиге развије.

Нека се понове дани из пролећних борби, са резултатима и УАК мора бити задовољан са местом које ће заузети свакако међу најбољима, без стрепње за испадање које му је прошле године претило.

УАК сутра игра у Бечеју, против тамошњег Бочкаи-а за Јужни куп. Његов тим ће унеколико бити измењен, пошто је Марјановић болестан, а Палфи и Бадић се налазе још на одмору. У Бечеју УАК наступа у саставу: *Плац, Чилаг, Аврамовић, Фехер, Харгитаи, Живковић, Медарић, Тикмајер, Велкер, Такач и Матеовић.* За први наступ УАК-а, иако игра у некомплетном саставу влада велико интересовање.

ВлаВе

Касачке трке
БУДАПЕШТА, X. Керепеши ут 9
(Преко пута источне железничке станице). Одржаће се трке
28 јула и 1 августа
са почетком у пола 3 часа 458

СК ТРГОВАЧКИ—СК ЛИВНИЧАР 6:2 (2:2)

У Паланци је одиграна утакмица између горњих клубова, на игралишту бивше „Слоге“, која се завршила победом Ск Трговачког, са 6.2. СК Трговачки је иступио у саставу: Малетин II, Кризбох, Малетин, Леч, Жекић, Малетин I, Милутиновић, Вребалов, Пољански II, Михајлов и Мруда. Врло лепу техничку игру су дали од СК Трговачког нарочито голман Малетин, који је играо као гост из СКВ-а, затим центер-халф Жекић, који је дао врло лепу игру главом. Воља навале Пољански, се нарочито истакао пред противничким голом. Голове су дали: Пољански (4), Михајлов и Мруда, а за побеђене центер и центер-халф. Судија је са доста грешака у корист Ск Трговачког г. Радонић, бивши играч суботичког Жака.

К. С. Б.

СК РАДНИЧКИ—СК ЛЕВЕНТЕ 2:1 (0:0)

По врло лепом времену и пред 400 гледалаца одиграна је у Дорослову пријатељска утакмица између Радничког ск. из Стапара и домаћег ск. Левенте. Оба тима су подједнаки противници, те су уложили све од себе да би дали што бољу игру. У почетку гости су били надмоћнији и играли су пред противничким голом, али захваљујући доброј одбрани домаћих у првом полувремену није пао ни један гол. Друго полувреме почело је наизменичним навалама, и игра је била на врхунцу код стања 1:1, када је Раднички, иако је играо са три резерве, успео да повиси резултат на 2:1 у своју корист, и тиме победи заслужено домаће. Код ск. Левенте нарочито се истакла десна полутка, а код гостију пентарфор Благојев и голман Нићифоров. Ск. Раднички наступио је у овом саставу: **Нићифоров, Вукомир, Зарић, Стојаков, Катанић I, Мрђанов, Јовандић, Миканов, Благојев, Катанић II, Трњаков.** Голове су дали за домаће десна полутка, а за госте Вукомир и Трњаков.

У недељу се ск. Раднички састаје са ск. Левенте из Жарковца за коју утакмицу влада велико интересовање, јер се сада ск. Раднички налази у одличној форми.

С. С.

БСК—ПСК 10:0 (3:0)

У недељу је у Товаришеву одиграна пријатељска утакмица између БСК-а и Пивничког СК-а, која се завршила катастрофалним поразом Пивничана са 10:0. Многобројна товаришка публика, која је навикла да гледа интересантне утакмице, очекивала је то и сада, тим пре што је Пивнички СК потсавезни клуб, који би требало да претставља јачег противника. Међутим, гости су дали тако слабу игру, и показали толико незнање у футбалу, да је изненађујуће. БСК је био стално у надмоћности и играо пред вратима противника, тако да гости нису били у могућности да ни једну лопту пошаљу на гол. Домаћи тим играо је без Мутибарића и Золиа и наступио је у овом саставу: **Јованов, Живков, Милованов, Ђукић, Коканов, Бајин, Бибић, Катански, Лучар, Беклавац.** Голове за БСК су дали: Бибић и Катански по 3, Лучар 2, Коканов и Беклавац. Судија Катански судио је одлично.

У недељу, 26 о. м. одлази БСК у Пивнице на реванш утакмицу.

МАЛИ ОГЛАСИ
стају до 10 речи 1.50 п., свака даља реч 10 ф. За оне, који траже службу, 50% јефтиније.

ДОБАР БЕРБЕРСКИ ПОМОЋНИК тражи намештење са означењем плате, за први август. 1140

КАЉЕВА ПЕЋ, прозори и стаклена врата на продају. Харгитаи ул. 1. 1142

ДВА МАЊА СТАНА за издавање. Лист Ференц ул 27. Упитати: Бодза ул. 2. 1144

Одговорни уредник и издавач:
ВОЈИСЛАВ МАТИЋ
Ротациона штампа: „Уранија“, штампарски завод и издавачко подузеће (власник Јован Келемен) за штампарију одговара Јосип Франк, II Ракоци Ференц ул. 50.
Рукописи се не враћају