Смрт фашизму — Слобода народу

СЛОБОДНА ВОЈВОДИНА

Уредништво и администрација
Нови Сад, Футошка ул. бр. 50.
Телефони:
Уредништво 28-24
Секретаријат 37-15
Администрација . . . 21-37
Штампарија 20-58

ОРГАН ЈЕДИНСТВЕНОГ НАРОДНО-ОСЛОБОДИЛАЧКОГ ФРОНТА ВОЈВОДИНЕ

Година IV, број 143 — Нови Сад, уторак, 17 април 1945 — Цена 10 динара

„Југословенска армија наставиће борбу на страни Црвене армије и савезничких трупа до потпуног слома Немачке“

изјавио је маршал Тито дописнику листа „Краснаја звезда“

Москва, 16 априла. — Маршал Јосип Броз-Тито, претседник југословенског Министарског савета, примио је дописника листа „Краснаја звезда“ и остао са њим у дужем разговору.

„На територији Југославије, као и на фронту — рекао је Маршал — Немци су давали најжешћи отпор. Они имају у Југославији прилично велике и добро организоване снаге. Сем тога, они су увелико потпомогнути Павелићевом војском сачињеном од разбојника, који су починили тешка злочинства против народа и који знају каква их казна очекује. Тешком борбом треба да заузимамо сваки заселак и сваку стопу земље. Међутим, операције наших јуришних јединица успешно се развијају. Ми смо започели главну офанзиву и Немци и њихове слуге — Павелићеви војници узапудно се боре, јер је њихов слом близу. Према мојој оцени, за месец-месец и по дана цела територија Југославије биће очишћена од непријатеља. Ми не мислимо да одложимо оружје после ослобођења Југославије. Југословенска армија наставиће борбу на страни Црвене армије и савезничких трупа до потпуног слома Немачке. То је наш задатак и ми ћемо га извршити до краја.“

Што се тиче заједничке акције југословенских трупа са Црвеном армијом, Маршал је нагласио да је ова сарадња започела јесен прошле године, када су совјетске трупе ступиле на југословенску територију у Србији. Сада совјетске трупе помажу да се Словенија ослободи од непријатеља. Маршал је нарочито указао на успехе Прве југословенске армије, која је потпуно снабдевена руским оружјем. На питање дописника о перспективама развоја Југословенске армије, Маршал Јосип Броз-Тито је одговорио:

„Да бисмо учврстили победу извојевану обилно пролivеном крвљу и да бисмо осигурали својој земљи мир, потребна нам је јака војска. Ми смо поставили себи за циљ да створимо ту армију, водећи, углавном рачуна о великом пространству наших морских и сувоземних граница. Наш народ неће да се понови катастрофа. Ми постављамо себи задатак да снабдемо нашу армију првокласним ратним материјалом. Ауторитет наше армије у новој Југославији је веома велики. Наш народ зна да је нашу отаџбину спасла Народно-ослободилачка војска и он ће учинити све да ова војска буде јака и способна за борбу.“

Говорећи о послератној Југославији, Маршал је подвукао да је нова Југославија права демократска земља.

„Наш најважнији принцип — рекао је он — је једнакост и братство народа. Признајући пуну аутономију и слободу свима народима ми ћемо се истовремено борити против свих покушаја сепаратизма и одгајаћемо осећање љубави за нову Југославију утолико пре што је то држава која је извојевала слободу за све народе који је настањују, по цену крви њихових синова. После ослобођења целе територије земље одржаће се избори за југословенски парламент. Народ ће одредити облик владавине какав жели. Већи део народа неће монархију. То потврђује огроман број писама која допазе из свих крајева земље. Народи Југославије отпочели су одлучно да раде на стварно демократској и напредној обнови своје земље. Јака демократска федеративна Југославија биће један од озбиљних чинилаца мира у Европи. Наша земља је највећа на Балкану и она ће уложити све напоре да Балканско Полуострво не буде више буре барута као што је то пре био случај, већ да постане чврсти стуб мира. Ми смо изградили тесно пријатељство са Отачествено-фронтовском Бугарском. Народ Истре и Трста жели да се придружи новој Југославији и ми смо уверени да ће се та жеља остварити.“

Говорећи о перспективама за обнову Југославије, Маршал је рекао:

„Намученој и порушеној Југославији потребна је помоћ. Тешко је претставити до које мере је наша земља уништена. Читаве области су порушене. Може се путовати данима по Црној Гори, Далмацији и Лици, а да се не наиђе ни на једно село; сва места су била попаљена, а њихови становници присиљени да побегну у земунице. Ми имамо да довршимо огроман рад на обнови земље, али смо уверени да ћемо тај задатак испунити. У првом реду ми рачунамо на Совјетски Савез, који је већ почео да нам помаже. Нама је потребна такође и потпора других савезника, а нарочито Америке. Италија треба да надокнади штете које су њене трупе починиле у нашој земљи. Досада нам још ништа није надокнађено. Југославија је претрпела огромне губитке у току рата и ми хоћемо да обновимо земљу само пријатељском потпором свих народа који су настањени у Југославији и енергичном помоћи наших савезника“.

На крају је маршал Јосип Броз-Тито подвукао дубоке утиске које је на њега учинио срдачан и топао пријем на који је наилазио свуда код совјетског народа за време свог боравка у Совјетском Савезу.

„Ми смо наилазили на сваком кораку на доказе љубави према Југославији — рекао је он — и то је за нас велика награда и велика радост. Ја сам разговарао са маршалом Стаљином. Једноставно и мирно, велики вођа Армије и државник показао је велику пажњу за потребе наше земље. Велика је срећа не само за совјетске грађане, него и за све слободољубиве народе, што Совјетски Савез има тако великог вођу“. (ТАСС)

Образована је влада федералне Македоније

Скопље, 16 априла. — Данас је настављено напредно заседање антифашистичког Собрања народног ослобођења Македоније (АСНОМ). После примања извештаја о раду претседништва АСНОМ-а добио је Кулишевски мандат за састав владе федералне јединице Македоније.

Седница је прекинута у 6 сати и до 9 сати мандатор Кулишевски консултовао се са претставницима политичког живота и у 9 сати предложио претседништву АСНОМ-а листу своје владе. Листа је у целости усвојена.

Југословенска делегација за конференцију у Сан Франциску стигла у Америку

Вашингтон, 16 априла. — Југословенска делегација за конференцију у Сан Франциску на челу са др. Иваном Шубашићем стигла је данас на аеродром Ла Гвардија. Осам чланова ове делегације прелетели су Океан у авиону Команде војних транспорта САД.

Г. ИДН САСТАО СЕ СА ПРЕТСЕДНИКОМ ТРУМАНОМ

Вашингтон, 16 априла. — Јутрос се британски министар спољних послова г. Иден састао са америчким претседником Труманом, пре него што је нови претседник одржао говор на седници Конгреса. У пратњи г. Идна налазио се

Наш фронт

Наша армија ослободила је Нашице

У Босни ослобођени су Жепче и Завидовићи

Београд, 16 априла. — Ратни извештај Генералштаба Југословенске армије за 16 април:

У успешној офанзиви на целом фронту у Славонији наше трупе сломиле су врло жилави отпор непријатеља и заузеле и ослободиле Нашице. Непријатељски гарнизон је уништен, а међу заробљеницима налази се и немачки командант посаде. Осим тога ослобођено је више насељених места, међу којима: Виљево, Капелна, Кућанци, Шавтиновци, Теодоровац, Сушине, Бељевина, Ђурђеновац, Доња Мотичина, Мартин, Вукојевци, Кршинци, Бучје, Дрењски Слатиник, Паљевине, Горјани, Томашанци, Гашинци, Преслатинци, Кондрић и Левајска Варош.

Наша авијација успешно је потпомагала трупе на земљи и уништила: 23 камиона и 40 кола са људством и материјалом, 3 локомотиве, 10 вагона, 2 противавионска топа и проузроковала неколико пожара у железничким композицијама.

Гонећи непријатеља у долини Босне, наше трупе ослободиле су Жепче и Завидовићи. Непријатељ није успео да поруши мостове преко Босне у Завидовићу и журно се повукао ка Маглају, где се борбе настављају.

У досадашњим борбама са немачком 104. дивизијом, која се са подручја Острожац—Личко Петрово Село пробијала на север, убијено је 990 и заробљено 145 непријатељских војника и официра, а заплењено 6 топова, 8 тешких бацача, 75 аутоматских оруђа, 8 камиона, и велике количине другог ратног материјала.

У Словенији су у току јаке борбе на подручју Топлица у Доњској.

На западној обали Истре, у близини Пирана, наши борбени чамци потопили су већи непријатељски моторни једрењак без сопствених губитака.

РЕПАТРИАЦИЈА ЈУГОСЛОВЕНСКИХ ЗАРОБЉЕНИКА У ФРАНЦУСКОЈ

Париз, 16 априла. — Више од 2000 југословенских заробљеника налази се сада у Француској. Они ће се придружити великом броју радника и лицима депортираним у Немачку. Још се не може одредити тачан број избеглица и заробљеника, јер сваког дана пристиже све већи број нових. Савезничке трупе ослободиле су све заробљенике из Сарског и Рајнског базена као и из Оснабрика. Југословенско посланство у Паризу упућује све Југословене у Марсеј одакле ће се извршити репатриација.

Успеси наших победоносних армија код Осијека

Београд, 16 априла. — После успешног форсирања реке Драве наше јединице за непуних 30 часова у снажном налету ослободиле су утврђени град Валпово и Осијек и спојиле се са јединицама које су се биле у позадини пробивши се до Нашица а на другом крилу спојиле се са јединицама које су напредовале од Винковаца.

Продор наших јединица био је врло брз тако да колоне које су на јуриш ослободиле Осијек успеле су да поштеде овај град од разарања. Том приликом заплењен је огроман ратни материјал. У руке наших бораца пало је 1000 пушака, 50 тешких митраљеза, 15 тенкова, 300 камиона, локомотиве и вагони као и велики број готових војних униформи тако да ће се моћи обући читава једна дивизија.

Колоне које су ослободиле Осијек спојиле су се са јединицама које су напредовале од Винковаца. Када су се прве патроле сусреле радост је била толико велика да је настало опште грљење и љубљење. Уколико је непријатељ нападом наших трупа био више изненађен утолико је радост народа у ослобођеним градовима и селима била већа. Народ је одушевљено поздрављао наше борце, засипао их цвећем и украшавао своје домове заставом демократске федеративне Југославије. Зидови кућа били су исписани паролама и поклицима маршалу Титу, АВНОЈ-у, Југословенској и Црвеној армији, и Савезницима.

Народ у Осијеку у дугим колонама са заставама и транспарентима поздрављао је Југословенску армију.

ТЕЛМАН НИЈЕ ПОГИНУО ОД БОМБАРДОВАЊА

Лондон, 16 април. — Специјални дописник Рајтера при Трећој америчкој армији јавља: Комунистички посланици Рајхстага ослобођени из концентрационог логора у близини Вајмара, изјавили су да комунистички вођа Телман није био интерниран у том логору, нити убијен приликом савезничког ваздушног напада у августу прошле године, као што су то нацисти јавили. (Рајтер)

„Наш“ је сваки онај који савесно ради на обнови наше домовине

Маса Новосађана обрађује народна добра код Каћа

Новосадски синдикати преузели су на себе задатак да обраде око 1.300 јутара земље у близини Каћа. Сваке недеље врши се смењивање оних који земљу обрађују. Ове недеље је пошла на рад већ трећа смена. Показују се све бољи резултати.

У недељу ујутро сакупило се око 450 чланова новосадских синдикалних подружница, са заставама и транспарентима, и пошли да смене своје другове на раду код Каћа. Из сваког вагона орила се песма. Једни другима су били углавном непознати, али сви су се они брзо упознавали. Постављени задатак учинио их је блискима. Све је њих водила једна жеља и један циљ: да што више ураде, не само за себе већ за све оне који очекују помоћ од плодне Војводине.

ДОЛАЗАК У КАЋ

У Каћ смо стигли радосни и весели. Сврстани смо у дугу колону и прошли кроз село, праћени поздравима мештана. Недалеко од села налазе се народна имања.

Док се новодошли смештају по салашима, колона „староседелаца“ са неколицином нових креће с песмом у село, да одрже свечани, опроштајни митинг. Приредба је отворена Титовим колом. После тога је друг Бора Петров одржао кратак говор. Рекао је да ће цела наша домовина ускоро бити ослобођена. То ће нас ставити пред нове задатке. Морамо довршити овогодишњу сетву. Ни један педаљ земље не сме остати необрађен. Од нашег пожртвовања зависиће снабдевање пасивних крајева.

Другарице из Војне болнице рецитовале су две песме, а другови текстилци извели су неколико музичких тачака. Тракористи су рецитовали и певали песме.

Овом митингу су у великом броју присуствовали мештани.

КУЛТУРНИ ЖИВОТ У РАДНОЈ ЗАЈЕДНИЦИ

„Нови“ су одмах почели да организују живот на салашу. Прострли смо сламу и уредили наша скровишта, а затим смо се договорили о сутрашњем раду. Увече смо вечерали: топла, масна чорба.

До пре две недеље владало је на тим салашима мртвило. Сад су они оживели. Људи се крећу, раде, певају. У двориштима сваког салаша пламти мала логорска ватра. Радници из разних фабрика, сада чланови једне радне заједнице, износе своје успомене, певају песме, читају, играју. Већ су направљене и усмене новине. Уопште, усмене новине шаљивог и озбиљног карактера одлично су утицале на подизање преталачког духа.

ПРОДУБЉАВАЊЕ БРАТСТВА

Код људи који су овамо дошли на рад брзо се могла уочити промена. Рад сједињује људе и претвара их све заједно у добре другове. Око ватре седе људи, различито обучени, али у суштини сложни, јединствени. Има ту професора, стругара, директора гимназије и ђака, глумаца и ковача, радника и интелектулаца. Међу њима се ствара другарство, братство.

УДАРНИЦИ

У рано јутро оживљују салаши. Људи са мотикама долазе на доручак, а затим иду на рад. Велика већина од ових исправно схвата рад који их очекује. Спремали су се за њега, као за неки испит, испит пред самим собом и пред целим друштвом. На раду ће човек најбоље показати да ли је схватио смисао народно ослободилачке борбе и потребе данашњице, да ли је одан нашој слободној домовини или не, жели ли њену бољу будућност или не.

Радило се добро, осим малих изузетака. Људи су настојали да дају све од себе.

Већ првог дана појавили су се ударници. То су били радници фабрике „Кулпин“ и чиновници ГНООВ-а. У рекордном времену ови су извршили тежак задатак: за 7 часова засадили су јутро и по лука.

Запажено је, ипак, да има људи који још не схватају правилно овај рад. Треба разликовати рад који служи добру народа од рада који је служио ранијим кашким и убилачким хордама. Ударништво није акордни рад. Ни од једног човека се не захтева да ради више него што може. Свако треба да својим радом допринесе обнови наше земље.

Међу нама било је много другова Мађара. Овде, на раду, ми нисмо процењивали људе по нацијама припадности већ по томе како и колико ко ради. Ми смо на томе раду били сви радници. Као такви, мисмо познавали само две народности: Оне који су радили и оне који су се извлачили од посла. Зато смо сви ми тамо сматрали да је „наш“ сваки онај који савесно ради на обнови наше домовине. А другови Мађари су радили много и темељито, служећи често за пример. Братство и јединство је на раду било спроведено у дело.

Досадашњи резултати рада су задовољавајући. За 9 дана рада 1.200 људи је уредило салаше, три дана су радили по кишном времену и посејали 450 јутара земље. Резултати се стално побољшавају. Група која је радила од 8 — 14 априла повећала је резултате за 50%-а у односу на резултате својих претходника.

У Суботичком округу узорано је преко 2/3 обрадиве површине

35 трактора из Суботице помаже сетву у Сомборском округу

Суботица, 16 априла. — Отсек за пољопривреду и шумарство при Окружном НО-у у Суботици добио је податке из целог округа о раду на народним и осталим имањима. Из извештаја се види да се у Суботичком округу ради пуном паром и можда ће Суботички округ бити први који ће потпуно обрадити сваку стопу земље.

До сада је у целом Суботичком округу узорано 190.000 јутара оранице а остало је да се обради још 90.000.

По свој прилици, ако време буде лепо, сав овај посао биће довршен [illegible] до 15 маја. Из извештаја се види да су у свим срезовима основане пољопривредне комисије које раздељују земљу на реоне и тако чланови реона могу сваког дана контролисати и надзирати рад.

До сад је у Суботичком округу радило 214 трактора. Међутим на молбу Сомборског округа, да им Суботица уступи 35 трактора, пошто Сомборски округ има много више необрађене земље позвата су 35 трактора да почну рад у Сомборском округу, а у Суботичком округу моћи ће се и са преосталим тракторима обрадити земља. Највише посла задају бивше колоније у северној Бачкој, јер колонисти и остали аграрни интересенти нису се вратили на своју земљу. Има их много у заробљеништву и по још другим местима. Осећа се велика несташица у запрегама и људској радној снази. Схвативши велику потребу и важност сетвене кампање Трећа бригада КНОЈ-а сама је узорала у Суботичком округу 800 јутара земље. Из извештаја се види да су народне власти створиле велике расаднике поврћа у Секићу у Тополском срезу где ће се производити поврће за војску. Сада има у Суботичком округу 45.000 јутара народне земље, где је потребна радна снага и то у Суботици 6.000, у Сенти 2.000, а у Тополи 3.000 људи.

САМОИНИЦИЈАТИВА НАШИХ ТЕХНИЧАРА

Четири мајстора у Инђији конструисали сејалицу која сеје 70 јутара дневно и замењује 25 запрега

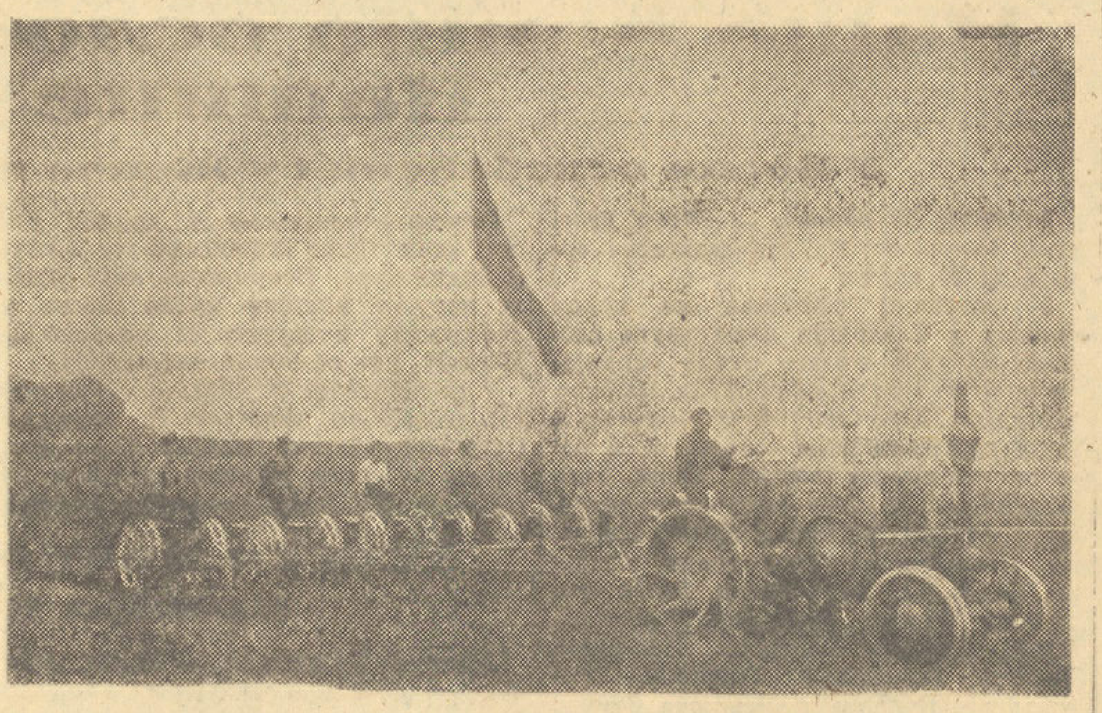

Нова сејалица на раду

Инђија, 16 априла. — Пошто су фашисти отерали многе запреге оскудица у запрегама је велика. Да би се обрадила и засејала сва народна земља наши технички мајстори конструисали су ових дана сејалицу која ће моћи да замени 25 запрега. Ова ново конструисана сејалица истовремено сеје, дриља и ваља и може да засеје 70 јутара дневно.

Сејалица се састоји од 50 лула у висини од 6 метара. За сејалицу су прикопчане дрљаче — ваљци тако да када сејалица посеје одмах и подриља. Ову сејалицу вуче трактор.

На ову идеју дошли су мајстори Централне машинске радионице у Инђији: С. Јанчић, С. Златовић, Ж. Јовичић и Ж. Дробњак и заједнички је конструисали.

Друго је сејалица испробана у присуству стручњака и других пољопривредника. У присуству комисије извршена је проба сејањем шећерне репе која је потпуно успела. Конструктори су предложени за јавну похвалу.

СРЕДЊОШКОЛЦИ ВЕЛ. КИКИНДЕ НА ПОЉОПРИВРЕДНИМ РАДОВИМА

Велика Кикинда, 16 априла. — (Танјуг) У Кикинди су 266 средњошколаца за 2 радна дана пресадили из државног расадника 22.000 багремових садница. Сем тога су 40.000 комада Канадских и Робусте тополе посадили док је 1.800 великих садница засађено жиланма.

Из прошлогодишње културе исхранили су 2.700 осуђених багремових садница и исту количину употпунили новим. Истовремено порезано је 10.000 комада [illegible] багремова.

Сејмо сунцокрет!

Услови за сетву сунцокрета о. г. су врло повољни. Произвођачима сунцокрета у новој жетви исплатиће се за 100 кг здравог и чистог испорученог семена у новцу противредност од 14 кг уља с тим, да произвођач има право да купи 5 кг уља и 20 кг уљаних погача по фабричној паритетној цени, по којој ће му се исплатити противредност од 14 кг уља.

Држава се обавезала да ће по овим условима откупити све произведено сунцокретово зрно из овогодишње жетве. Зато ове године фабрике уља неће контрахирати, склапати писмене уговоре са произвођачима, али је сваки произвођач дужан да одмах по сетви сунцокрета извести Месни народно-ослободилачки одбор у чијем атару је сетва извршена, о засејаној површини.

За овогодишњу сетву сунцокрета, а за оне који немају семена за сетву, држава је осигурала и припремила довољне количине семена, које ће се издавати произвођачима на позајмицу с тим, да при испоруци нове жетве врате исту количину. **Ко треба сунцокретово семе за сетву нека се одмах пријави свом месном народно-ослободилачком одбору, који ће семе поручити од фабрика уља у Новом Врбасу „Домаћа“ и „Војводина“ или од Савеза земљорадничких задруга — испостава за Банат у Петровграду.**

Произвођачи треба одмах да приступе сетви.

Никада досада нису били повољнији услови за сетву сунцокрета!

КОМИСИЈА ЗА СЕТВУ ВОЈВОДИНЕ

ДВА ТРАКТОРИСТЕ ЗА 5 ДАНА БЕСПРЕКИДНОГ РАДА УЗОРАЛИ 33 ЈУТРА

Рума, 16 априла. — Наши тракористи ударници, раде дан и ноћ. Они не осећају умор виде пред собом непоорана поља и желе да их што пре поору како би се на време посејао јечам и остали усеви.

6 тракториста још у почетку марта када је земља била залеђена узорали су 200 јутара за 14 дана са трактором са 3 плуга. Двојица од њих наставили су и даље свој ударнички рад. Јован Комадиновић из Грабоваца и Жика Петровић из Витојева већ старији људи узорали су за 5 дана 33 јутра са плугом од две бразде. Радили су непрестано на смену и дању и ноћу. Никада трактор није стајао без посла.

Ако сви тракористи буду овако радили поља равног Срема биће обрађена на време и кад дође време жетве овај рад биће награђен добрим плодом, јер — добро посејано добро ће се и жети.

У МИХАЉЕВЦИМА ЈЕ ОСНОВАН „ДОМ РАДА“ У ЦИЉУ ПОМОЋИ СЕТВЕ

Михаљевци, 16 априла. — У Михаљевцима је основан „Дом заједничког рада“ са циљем да се олакша посао пољопривредној комисији и што више допринесе овогодишњој сетви. У два радна дана Михаљевчани су на властиту иницијативу изашли са 124 плуга и поорали преко 100 јутара земље која је одмах већином и посејана јечмом и зобу. Не посејани део остављен је за кукуруз.

Сви су радили са великим полетом а нарочито другови из месне милиције Дамјан Матић и Марко Марчић који су за једно поподне посејали 15 јутара земље. Њихов помагач био је пионир Милош Ранисављевић који је свих 15 јутара сам подрљао.

РАДНИЦИ ВОЈНЕ РАДИОНИЦЕ У ПАНЧЕВУ ОБРАЂУЈУ 5 И ПО ЛАНАЦА ЗЕМЉЕ

Панчево, 16 априла. — Радници и раднице војне радионице узели су од пољопривредне комисије да сами обраде 3 и по ланца винограда и 2 ланца народне земље.

Њих 15 радника и 5 радница све пролетње радове око винограда извршили су за неколико дана. Сав приход који буду добили наменили су држави. Они кажу: Хоћемо да свака стопа наше земље буде обрађена, хоћемо да допринесемо да се што пре обнови и подигне наша земља, јер ми своју земљу волимо. Један приномашаст радник снажних мишића каже: Ми знамо да својим радом помажемо нашу Армију, ми знамо да својим радом [illegible] рат.

Кудеља — наш текстил првога реда

Проблем снабдевања грађанства текстилом а нарочито наше војске јесте поред исхране, најважнији. Узевши у обзир чињеницу да нам је приликом ослобођења мало сировина остало, његово решење баш и није лако. Балихе код трговаца као и код произвођача-фабриканата толико су смањене да се потрошач, па чак и онај чије су потребе најнужније, мора ве само да задовољи са малим већ се најчешће мора и одрећи сваког снабдевања тканинама, чарапама и осталом текстилном робом. У врло малим количинама циркулише још текстилна роба на тржишту по неверовато високим ценама. Ту дакле, има услова за процват црне берзе. Скок цена даје многима повод за гунђање и негодовање. Њих је тешко уверити да се у првом реду мора водити рачуна о снабдевању наше војске и да она ни у ком случају не сме да трпи, тим пре што рат још увек траје. Отуда се намеће питање како повећати производњу текстилних артикала с обзиром на могућност набавки сировина.

У таквим приликама, требало би усредсредити наше снаге — у општој привредној обнови — на интензивирање добијања текстилних сировина у нашој земљи. Треба у првом реду посветити пажњу онима који имају најбоље услове развоја, иако би се требало латити и најсмелијих покушаја. У Војводини би се требало позабавити гајењем конопље.

Кудеља, са својих две и по хиљаде година културног гајења, пореклом из централне Азије доспела је у све континенте света. Доживела је разне перипетије у појединим земљама. И код нас, у земљи пуној предуслова за њено гајење преживљавала је разне фазе њене привредне и техничке важности. Неколико година пре рата куњуктура кудеље почела је нагло да расте. Агресивне намере Немачке и Италије натерале су ове земље на појачано наоружање и на стварање резерви текстилних сировина. Не могавши се снабдевати текстилијама из прекоморских земаља оне су прибегавале такозваној аутархији, али су тражиле допуну у снабдевању из суседних земаља. Кудеља у овом снабдевању претстављала је велику важност. Тако је у југословенском извозу контингент кудеље за Немачку у 1940 години постигао рекордни број од 3.000 вагона. Под тим околностима, није чудо што је производња кудеље добила у последње време толики замах.

Премена кудеље јесте разнолика. Њу заправо условљавају потребе конјуктура. Ваља приметити да је она текстил који са успехом замењује остале. У просперна времена њена је употреба ограничена на извесне више техничке артикле, данас пак замењује јуту, памук па и вуну.

Поред уобичајених намена кудеља за израду канапа, ужарија и тканина џакова, сламарица, поњава, разних гуртни итд., одећна индустрија у њој налази одличан текстил. Ношња је такође прилагођена кудељним тканинама. Има данас дивно „штампаних" кудељних артикала. Уопште, употреба кудеље је сада, што се тиче количине и разноврсности, огромна. Слободно се може рећи да је она свуда могућа, па чак и тамо где ни најсмелији инвентиван дух не би помислио; то је на пр. санитетска газа. С обзиром, дакле, на тешкоћу снабдевања осталим текстилним сировинама и на могућности широке примене кудеље у текстилној индустрији, кудеља треба да буде, и јесте, наш текстил првога реда. Као таквој требало би јој обратити нарочиту пажњу.

У општем плану сетве у Војводини предвиђено је гајење конопље. Претпоставља се да имамо довољно семена. Препоручљиво је да се никако не губи из вида ова биљка. Свуда, гдегод је могуће, приступити последњим припремама земљишта и засејати га конопљом.

Прерада кудеље коју је наш народ, уз припомоћ кудељара, у могућности извршити јесте довољна за једногодишњу жетву. Ако се узме есамо капацитет наших кудељара, око 235.000 тона стабљике годишње, констатује се да би требало засејати конопљом бар 70.000 к. ј. земљишта. Истина, ослобођење Војводине пало је у такво време кад окупатор није стигао однети прошлогодишњу жетву, али то не сме да нас отклони од гајења конопље у овој години. Напротив, с обзиром на огромне потребе нашега народа и наше војске треба што јаче интензивирати њену производњу. Истина, преостале количине треба што боље искористити. Месни одбори би требало да имају у томе више иницијативе. Никако се не би смело дозволити да овако скупоцена сировина пропада.

Спасавањем старих залиха и производњом нових количина кудеље осигурање бар донекле, рад нашој текстилној индустрији а повећаће се могућност снабдевања текстилном робом широких маса, поготову када домаћа радиност поново ступи на позорницу као снабдевач.

Инж. Павел Ферко

Источни фронт

Источно од Граца Црвена армија заузела Фирстенфелд

Трупе Трећег белоруског фронта заузеле 40 насељених места
У Чехословачкој заузет град Бржеслав

ОПЕРАТИВНИ ИЗВЕШТАЈ СОВИНФОРМБИРОА ЗА 16 АПРИЛ

У току 16 априла на Земландском Полуострву северозападно и западно од Кенигзберга трупе Трећег белоруског фронта настављајући офанзиву са борбама су заузеле преко 40 насељених места, међу њима Гермау, Повајен, Годникен, Бонау, Кален, Грос Блуменау.

Према досадашњим подацима, 15 априла трупе фронта заробиле су не 3000 већ више од 6600 немачких војника и официра и запленили следеће трофеје: авиона 50, пољских топова 110, митраљеза 295.

На територији Чехословачке трупе Другог украјинског фронта, савладавши непријатељски отпор са борбама су заузеле град Бржеслав и насељена места: Ново Лготе, Велке, Липове, Шардице, Бруновец, Бојановце, Зајечи, Раковице.

Северно од Беча трупе фронта с борбама заузеле су на територији Аустрије Гавајнстал, Траунфелд, Морфаксфелд, Леобендорф.

Западно од Беча трупе Трећег украјинског фронта, наступајући јужном обалом Донава, заузеле су на територији Аустрије преко 30 насељених места, међу њима Ваграм, Нусдорф, Клајнруф, Вицендорф, Швадорф. Истовремено трупе фронта источно од Граца заузеле су град Фирстенфелд. У току 15 априла у том подручју заробљено је преко 2000 немачких војника и официра и заплењене следеће трофеје: тенкова и моторизованих топова 98, пољских топова 93, минобацача 183, митраљеза 337, камиона 826, вагона са муницијом 600 и складишта са ратним материјалом 10.

На осталим отсецима фронта локалне борбе и извидничка делатност.

У току 15 априла на свим фронтовима онеспособљено је и уништено 110 немачких тенкова и моторизованих топова.

У ваздушним борбама и ватром противавионске артилерије оборено је 80 непријатељских авиона. (ТАСС)

Западни фронт

У првим данима априла савезничке армије заробиле 500.000 Немаца

Лондон, 16 априла. — Савезничке трупе у свом напредовању готово су преполовиле Немачку на два дела. Немачка команда на западу је подељена. У току борби првих дана месеца априла заробљено је преко 500.000 Немаца.

Мостобран Девете америчке армије на реци Лаби северозападно од Берлина продубљен је сада на 7 км и појачан. Између Магдебурга и Лајпцига савезничке трупе заузеле су највећу фабрику „Јункерс" авиона у Котену и очистиле од непријатеља Хал. Савезнички авиони спречили су немачке пилоте да евакуишу један аеродром источно од Лајпцига и том приликом уништили 29 немачких апарата на земљи. Једна колона Прве америчке армије налази се 10 км удаљена од Кемница. Америчка Трећа армија заузела је Хоф 12 км од Чехословачке границе.

На југу америчка Седма армија напређује на широком фронту у правцу Нирнберга. Спајањем Прве и Девете армије јужно од Дортмунда пресечен је Рурски џеп на два дела. У немачким рукама налази се још само Диселдорф. Савезничке снаге надиру према Хамбургу и налазе се 3 км од Бремена. Канадски тенкови у Холандији избили су на обалу Северног Мора и пресекле Немцима копнени пут из Холандије. Пољске јединице избиле су на ушће Емзе према Емдену. Друге трупе канадске Прве армије напредују дуж целе морске обале.

На фронту на Атлантској обали Француске очистиле су од непријатеља џеп на ушћу Жиронде према Березу. Пружајући подршку операцијама копнених снага јуче је 1300 америчких и француских бомбардера извршило нападе на немачке положаје.

Амерички тешки бомбардери употребили су џиновске запаљиве бомбе са течном садржином помоћу којих је бацана запаљива течност на немачке положаје. Савезничке снаге нису изгубиле ниједан авион. Данашњи извештаји јављају да су у суботу савезничке снаге заробиле 87.779 немачких војника и официра.

БЕЛГИЈА СНАБДЕВА САВЕЗНИЧКУ ВОЈСКУ У ХОЛАНДИЈИ

Лондон, 16 априла. — У Вашингтону је ових дана објављено да је Белгија од фебруара месеца, т. ј. од уласка савезничких трупа у њу, излиферовала савезничкој војсци материјала у вредности 26.750 фунти штерлинга по закону о најму и зајму. За то време највише је излиферовано угља и гвоздене руде да би Савезници на тај начин уштедели на бродовљу. Исто тако Белгијанци су уступили прво воће и поврће Савезницима док ће становништво Белгије бити снабдевено доцније. (Рајтер)

САЈС ИНКВАРТ ВЕЋ ЈЕ ПОБЕГАО ИЗ ХОЛАНДИЈЕ

Лондон, 16 априла. — Нацистички комесар за Холандију Сајс Инкварт побегао је из Холандије, пошто прети опасност да савезничке трупе у Холандији отсеку западну Холандију. Он је у брзини оставио за собом један цео конвој плена. (Рајтер)

ЗАУЗЕТ ЈЕ ГЛАВНИ СТАН ГЕСТАПОА

Лондон, 16 априла. — У близини Лајпцига америчке трупе заузеле су главни стан Гестапоа који је недавно евакуисан из Берлина. Заплењено је више Химлерових списа из којих се види да се и Хитлер налази под надзором Гестапоа.

ЗАРОБЉЕН ЈЕ ОЗЛОГЛАШЕНИ ФОН ПАПЕН

Лондон, 15 априла. — Озлоглашени нацистички политичар Фон Папен заробљен је у Рурском џепу. Он је нашем дописнику Франку Гиларду изјавио да је већина Немаца увидела бесмисленост даљње борбе, али да има извесних нацистичких вођа, који ће наставити борбу. (Рајтер)

САВЕЗНИЧКЕ СНАГЕ ЗАРОБИЛЕ СУ ФЕЛДМАРШАЛА МАКЕНЗЕНА И СИНА БИВШЕГ ЦАРА ВИЉЕМА

Лондон, 16 априла. — Како јављају са западног фронта савезничке снаге заробиле су фелдмаршала Аугуста фон Макензена који је у Првом светском рату командовао немачким трупама на Балкану. Исто тако заробљен је и принц Аугуст-Вилхелм син бившег немачког цара Виљема II који је био познати национал-социјалиста и заповедник једног дела С. А. одреда. Јављено је да је заробљен и Хитлеров омиљени астролог.

Даље напредовање Савезника у Италији

Лондон, 16 априла. — Савезнички главни заповедник Мак Кларк, данас јавља да је почела пролетња офанзива на Средоземном фронту. Званично се јавља да је Пета америчка армија у Италији почела велики напад. Рајтеров дописник јавља: Трупе Осме армије напредовале су 8 км и заузеле Тосканелу 23 км удаљену од Болоње. Јуче су пољске трупе заузеле Имелу. Команда америчког ваздухопловства јуче по подне потукла је своје досадашње рекорде када је 1.233 тешких бомбардера бацило 2.373 тоне бомби на немачке положаје јужно од Болоње, и друге објекте у северној Италији. (Рајтер)

НЕМЦИ НЕЋЕ МОЋИ ИЗВУЋИ СВОЈЕ ДИВИЗИЈЕ ИЗ ИТАЛИЈЕ

Рим, 16 априла. — На једној конференцији штампе у свом главном штабу фелдмаршал Александер је изјавио да Немци у Италији имају 26 дивизија од којих су неке елитне а поред тога 6 италијанских фашистичких дивизија. Фелдмаршал је затим рекао да генерал фон Винтергхоф заменик Кесерлинга неће ни покушати да се повуче из Италије јер му је то немогуће. (Рајтер)

ВЕЛИКА ВОЈВОТКИЊА ОД ЛУКСЕМБУРГА ВРАТИЛА СЕ У СВОЈУ ЗЕМЉУ

Лондон, 15 априла. — Велика војвоткиња од Луксембурга после 5 година избеглиштва вратила се у своју земљу. Велика војвоткиња допутовала је авионом и возила се кроз своју престоницу, где ју је дочекала велика маса грађанства који су је поздрављали. (Лондон)

Југословенска омладинска делегација стигла у Тирану

Тирана, 16 априла. — Југословенска омладинска делегација која се састоји од 17 чланова на челу са Браном Петровићем стигла је у Тирану. Заједно са том делегацијом стигла је и једна југословенска позоришна трупа од 24 глумца као и спортска група од 18 чланова. Југословенска позоришна трупа даће три позоришне претставе поводом Другог омладинског такмичења. У Тирану је стигао и претставник Чехословачке омладинац Јан Изек.

РАЗРЕШЕЊЕ ЕПИСКОПА ЈОАКИМА И АНТОАСА У ГРЧКОЈ

Атина, 16 априла. — Грчки Синод отпустио је из службе епископе Јоакима и Антоаса који су активно помагали Покрет отпора. Као разлог тога узето је отсуство обојице епископа за време за више од 6 месеци, иако Синод зна да су се они за то време крили пред немачким прогонитељима.

МИКОЛАЈЧИК ПРИХВАТА ОДЛУКЕ КРИМСКЕ КОНФЕРЕНЦИЈЕ

Лондон, 16 априла. — Претседник бивше пољске владе Миколајчик изјавио је да прихвата одлуке Кримске конференције у погледу Пољске, т. ј. да се сазову водеће пољске личности и да се образује пољска влада на широм основама која ће бити прихваћена од пријатељских сила.

Усмене новине

У среду, 18 о. м. читаће се у Народном дому четврти број Усмених новина. Чланци су следећи:

1) Славко Кузмановић: Утисци војвођанског делегата са последњег заседања АСНОС-а;
2) Потпуковник Васић: Преглед војне ситуације;
3) Богдан Чиплић: На губилишту — песма.
4) Живан Милисавац: Партизанска пошта у Срему;
5) Уредништво: Последњи политички догађаји у земљи;
6) Ђ. Теодоровић: Карикатура.

Почетак у 6,30 часова увече.

ВОЈВОЂАНСКО НАРОДНО ПОЗОРИШТЕ

Репертоар од 17 до 22 априла:

Уторак, 17 април, у 19 часова „Мати".

Среда, 18 април, у 19 часова „Мати".

Четвртак, 19 април, у 19 часова „Најезда".

Петак, 20 април, у 19 часова „Мати".

Субота, 21 април, у 19 часова „Кир Јања".

Недеља, 22 април, у 15 часова „Кир Јања", у 19 часова „Мати".

УДРУЖЕЊЕ ТРГОВАЦА ЗА ГРАД И СРЕЗ НОВОСАДСКИ

„Прилози за Н. О. Ф. које је прикупило Удружење Трговаца за град и срез новосадски у Новом Саду од својих припадника:

У Пенгама: Милош М. Ралетић 7.000.— Глишин и Добановачки 5.000, Попов и Малетић 5.000.—, Ђура Мишић 5.000.—, Владимир Љ. Стефановић 5.000.—, Драгутин Ђурчић 5.000, Захаријевић Александар 3.000.—, Крстић Александар 2.500.—, Новаковић Д. Ника 2.000.—, Неофитовић Браћа 2.000.—, „Зора" Ј Ж. Сивчев 2.000.—, Нишевић Сава 2.000.—, Новаковић Славко 2.000.—, Продановић Павле 1.000.—, Драголовић Лазар 1.000.—, Врбашки Светозар 1.000.—, Шаркези Стеван 1.000.—, Деврња Бранко 1.000, Миросављевић Милена 500.—, Пурић и Мијавец 500.—, Крстић и Влалукин 500.—, Толвет Густав 500.—, Рајчетић Бранко 500.—, Ракић Радивој 500.—, Ђукић и Прокић 400.—, Папић Михајло 400.—, Браћа Челиковић 300.—, Бешан 300.—, „Бата" 300.—, Петар Фрај 300.—, Милорад Остојин 300.—, Петерка Андрија 300.—, Валух Јован 300.—, Пецић Миливој 200.—, Славко Илин 200.—, Васић Аранка 100.—, Глесер Јаша 100.—, Бозејац Драгиња 100.—, Ковачевић Лазар 100.—, Сабо Мара 100.—, Хрехор Стеван 100, Ђурчић Светислав 100.—, Филиповић Миленко 50.—, Милић Славко 50.—, Новаковић Милосава 50.—, Новаковић Влада 50.—, Вуковић Милан 50, Урбан Етелка 50.—, Туцаков Ђока 30.—, Кецели Јован 25. —, Вујков Славко 20.—, Тот Стеван 20.—.

У Динарима: Гавански Ђорђе 30.000.—, Тишма Гавра 20.000.—, Коларски Веселин 20.000.—, Стојчић Стеван 20.000.—, Симић и Тубић 15.000, Браћа Челиковић 12.000.—, Недељковић Ненад 10.000.—, Којић Милан 10.000.—, Кириловић Александар 7.800, Гаја Сланкаменац 5000.—, Ђукић Жарко 4000.—, Гавра Гавриловић 3000, Антон Кнап 3000.—, Хрехор Стеван 3000.—, Олах Јован 2000.—, Малетић Јован 2000.—, Врбашки Давид 2000.—, Дугајлић Емил 1000.—, уд. Ракић Данила 1000.—

У Рубљама: Страјић Светозар 1500, Мишић Лазар 1000.—, Вал Људевит 500.—, Антоновић Душан 450.—, Ђукић и Прокић 65.—

Укупно: Пенга: 59895.—, Динара: 1[illegible].000.—, Рубаља: 3515.—

ТРАЖИ СЕ

ДРАГОМИР СТОЈИЋ „Љота" одмах да дође болестан је Илија. Ко зна шта о њему молим да јави мајци Мара стајић, Сремска Каменица.

Нашој милој јединици
ЉУПЧЕТУ-ЉУБИЦИ МИКАЦ
даваћемо 40-дневни помен на св. Успенском гробљу у недељу 22. априла у 11.45 часова.

Неутешни родитељи

Конференција инжењера из целе Војводине

Расправљена су питања техничке помоћи при обнови и даљој изградњи Војводине

Јуче је у Новом Саду одржана конференција свих инжењера из Војводине на којој су присуствовали као гости претставници Министарства грађевина федералне Србије и демократске федеративне Југославије. Са стране ГНООВ-а присуствовао је Александар Шевић, претседник ГНООВ-а, инжењер Миленко Јаковљевић, начелник град. тех. одељења, инж. Миленко Марјанов помоћник начлника, и др. Феђа Киселички, шеф Општег отсека; од стране Министарства грађевина Србије помоћник министра инж. Миксимовић Михајло, инж. Турајлић, начелник Хидротехничког одељења, и инж. Фурунџић, шеф Отсека за мостове; од стране Министарства грађевина Југославије инж. Милутин Мостарлић, начелник Хидротехничког Одељења и инж. В. Јевђевић, као и делегати из Окружних НО одбора, грађевинских и хидротехничких одељака и градски инжењери из Војводине.

Конференцију је отворио инжењер Јаковљевић, поздравио присутне и подвукао да је ово радна конференција инжењера из Војводине, како би се на основу досадашњег искуства радило још интензивније. После своје уводне речи инж. Јаковљевић дао је реч др. Киселичком, шефу Општег отсека, који је поднео реферат о организацији техничке службе у Војводини.

„Када је пред ГНООВ-ом стављен задатак да организује техничку службу у Војводини, рекао је др. Киселички, морао је претходно да установи који су задаци постављени пред Војводину у погледу техничке изградње и како стоји са стручним кадром. Пред Војводином стоји обнова и изградња. У Војводини има много порушених мостова, упропашћених путева, уништених зграда. Али, у Војводини већ десетинама година није се плански радило, тако да има великих насеља која нису повезана каменим путевима, нема ни једног канала за натапање, одводни канали су или запуштени или недовољно изграђени, насеља су без планске градње, многе куће у селу и градовима су нездраве и нехигијенске, ни једно место нема потпуну канализацију нити водовод.

Поред материјалних предуслова за обнову и изградњу потребне су у првом реду стручке руке, а ми имамо мало инжењера, мало техничара, мало стручних мајстора. Узевши у обзир ове чињенице ГНООВ је створио јединствену стручну организацију са својом унутрашњом и спољном службом. Створена је таква стручна организација која ће бити способна да изведе како генерални план обнове и изградње целе Војводине, тако и радове више локалне природе у окрузима и срезовима. Ово не значи да се овом организацијом крњи власт Окружних одбора, јер једино Окружни одбори су надлежни да одлучују о томе шта ће се у округу радити, а стручна техничка организација ће само изводити радове.

При МНОО створене су секције за грађевинску политику, у које улазе поред члана одбора и претставници жена и омладине, јер се жели да грађевинску политику у селима води сам народ, и неће се више дозволити да има запуштених и нездравих места у Војводини.

После овога детаљно је изнет однос између стручне техничке организације и наших народних власти, повучена је разлика између грађевинске политике и самог извођења радова и на крају, др. Киселички је истакао: „Морам вам рећи да смо усвојили специјалну организацију хидротехничке службе у Војводини и да ћемо свим снагама настојати да се хидротехнички радови врше у што већем обиму. Ми полажемо велику важност на рад хидротехничких отсека, јер од њиховог правилног рада у многоме зависи како пољопривреда тако и сам наш живот у Војводини. До сада је хидротехника у Војводини била пасторче, а ми данас хидротехнику истичемо у први план обнове и изградње."

Инж. Миленко Марјанов изнео је у општим цртама досадашње резултате рада Грађевинско-техничког одељења. Из овог извештаја види се да је Грађевинско-техничко одељење предузело кораке ради стварања стручног кадра. Основане су две средње техничке школе, једена у Новом Саду и друга у Петровграду. Обе школе даће нам потребан број техничара за грађевинску и машинску струку и техничаре за индустрију. Школе ће радити ударнички, тако да ће се градиво прећи за две године и ми ћемо за две године имати нових 400 техничара, а после 3 године 800. Хидротехничка служба ставља се на нову основу. Извршена је реорганизација водних задрута које ће бити способне да изводе радове већег стила и пројекти се већ раде.

Оба канала у Бачкој била су оштећена у ратним операцијама. Порушено је 8 мостова, минирана устава код Врбаса оштећене уставе код Бездана и Новог Сада, телефонска линија уништена. Сад су оправљени сви мостови и рашчишћено је корито канала, уставе су оправљене, телефонска линија је успостављена.

Путеви услед ратних операција јако су оштећени, мостови порушени. Успело је да се направе провизорни мостови, да се путеви оспособе за саобраћај и да се саобраћај врши редовно. Предузети су сви потребни радови да се успостави друмски мост на Дунаву код Новог Сада и очекује се да ће у току ове године бити готов, што ће претстављати догађај од врло велике важности за Војводину.

Порушене и оштећене зграде у Војводини се обнављају, али има тешкоћа у радној снази, у несташици грађевинског материјала и возила.

Одмах по ослобођењу предузети су кораци да Нови Сад добије електричну струју, пошто је Електрична централа бомбардовањем уништена. Неће потрајати дуго време када ће Нови Сад имати струју у довољној количини.

Предузете су мере за пуну производњу каменолома у Срему и каменолома код Вршца.

После овог реферата поднети су детаљни извештаји о раду Грађевинско-техничких одељака Петровграда, Вршца, Панчева, Суботице, Сомбора, Новог Сада и Сремске Митровице, исто тако и о раду хидротехничких одељака из Петровграда, Сомбора и Сремске Митровице, а и сви градски инжењери из Војводине поднели су извештај о стању градова. Потребно је подвући да се из ових извештаја види да се у Војводини отпочело са изградњом и обновом да наши стручни људи са пуно воље и елана раде на изградњи наше Војводине.

МАЛИ ОГЛАСИ

ТРАЖИМ СТАН у центру, соба, претсобље, купатило кухиња са плином, (већа гарсоњера). Милетићева 23.

ДВА ОБУЋТРСКА РАДНИКА требам хитно. Плата по споразуму. Крљуш Милорад, обућар, Фрушкогорски пут 54. (Штранд пут).

ТРАЖИН ПОМОЋНИКА И НАУЧНИКА, Будимировић Никола, димничар, Ст. Бечеј, Војводе Мишића 39.

ДЕЧИЈА ДУБОКА КОЛИЦА у добром стању на продају. Суботица Харамбашићева 4.

КУПУЈЕМ И ПРОДАЈЕМ собне и кухињске намештаје највише плаћам Јована Суботића у. 9.

ПРОДАЈЕМ мушко половно одело, Васе Пушибрка 3.

ДОМАРА тражимо. Јавити се: Трг царице милице бр. 1.

ОКРУЖНИ УРЕД ЗА ОСИГУРАЊЕ РАДНИКА У НОВОМ САДУ треба домара. По могућности да је бравар или слично томе. Услови: плата по Правилнику, бесплатан стан, огрев и осветлење. Јавити се у Његошевој ул. бр. 32. I. спрат, соба број 5. свакодневно од 8—14 часова.

Јављамо свима рођацима и пријатељима да ћемо нашој мами, супрузи и снаји
КОЈИЋ ЈАНИ рођ. **МАНДИЋ**
давати годишњи помен на Алмашком гробљу 21-ог IV 1945 пре подне.

Ожалошћена породица

КРОЗ НОВИ САД

Нови Сад, 17 априла 1945.

НАРОДНО ПОЗОРИШТЕ: у 19 часова „Мати", драма од Карела Чапека.

БИОСКОПИ:

АПОЛО: у 14, 16 и 18 часова „Музикална историја". руски филм.

ОДЕОН у 14, 16 и 18 часова „Дуга" руски филм.

ПАЛАС у 14, 16 и 18 часова „Сигнал из Алжира" енглески филм.

МУЗЕЈ МАТИЦЕ СРПСКЕ отворен од 11 до 12 часова.

Дежурна апотека **ПОПОВИЋ** Краља Петра II улица.

Радно време у новосадским апотекама обавезно је од 8—12.30 и од 14.30—17 часова. После овог времена вршиће службу дежурна апотека.

СТАНИЦА ЗА ТРАНСФУЗИЈУ КРВИ редовно ради од 8 до 16 часова. Моле се даваоци да се јављају пре подне и да тога дана не доручкују масну храну.

Изгубљено и оглашено неважећим

Милић Видосава, Мол, школско сведочанство од IVразреда грађанске школе из 1940/41 год.

Молнар Вера, Достојевског 10, пријавница.

Павлик Јован, Ана и удова Катарина, Генерала Петра Биге 42, пријавнице.

Гајин Катица, Јована Ђорђевића 5 пријавница.

Милан Радованов са сином, Илије Огњановића 11, пријавница.

Максимовић Јован, Карацићева 10 изгубио пријаву.

Видинер Адам, Дубровачки пут 4 изгубио пријаву.

Кађански Катица, Грчкошколска 2 пријаву.

Јоцић Стева, Руска 59,сведоч IV. разр. осн. школе.

Маријаш Јован, Маријаш Мара са децом, Руменачка 85 изгубили пријаве.

Хорват Стеван, Арсе Теодоровића 17, изгубио пријаву и личну легитимацију.

Капмајер Јосип, Жељезничка 97, изгубио пријаву и личну легитимацију.

Ковачевић Марија, Косовска 3 изгубила пријаву.

Травуњагић Страјин, Толстојева 14 изгубио легитимацију бицикла „Веста" бр. 769.092.

Гион Андрија, Масарикова 16 изгубио пријаву и личну легитимацију и за крв легитимацију.

Јелисавета Жуљевић, Косанчић Ивана 20, изгубила пријаву.

Милош Јечинац, Госпођинци, изгубио школско сведочанство од V разр. основне школе из Башаида — Банат.

Ненић Сава, Југбогдана 1, пријаву.

Тот Ђорђе, Кајсијина 10, изгубио пријаву.

Станковић Марко, Булевар Краљице Марије 4, изгубио жељезничку легитимацију и пријаву.

Рафа Јелена, са дететом, Кисачка ул. Циганско насеље изгубила пријаву.

Балаж Жофи 3 детета, Кисачка ул. Циганско насеље, изгубила пријаву.

Ана Хегнер са 4 детета, Футошка ул. 81, изгубила пријаву и дозволу слободног кретања од Команде места

Балог Адрија, Сабади Мариа, Хаџи Рувима 44, пријаву.

Гајдобрански Љубица, Шумадијска 19 изгубљена пријава.

Влашкалић Милош, Патријарха Чарнојевића 18, изгубио карту за дрва 6 особа.

Илија Брзак, Шајкашка 22 изгубио отпусницу из војске од среза Ириг за стално неспособног.

Милош Јанковић, Јована Обреновића 36, изгубио пријаву.

Удова Маргита Вечеи Гезе, Стари Бечеј, изгубила личну легитимацију.

Марош Карло, Краља Петра II 85, изгубио сведочанство IV разреда грађанске школе Нови Сад од 1940/1941.

Вера Милак, Темеринска 45, изгубила пријаву.

„Слободна Војводина" излази сваког дана осим среде — Уредништво и администрација Нови Сад, Футошка улица број 50 — Телеф. Уредништва 28-24