Смрт фашизму — Слобода народу!

СЛОБОДНА ВОЈВОДИНА

Уредништво и администрација
Нови Сад, Футошка ул. бр. 50.
Телефони:
Уредништво 28-24
Секретаријат 37-15
Администрација . . . 21-37
Штампарија 20-58

ОРГАН ЈЕДИНСТВЕНОГ НАРОДНО-ОСЛОБОДИЛАЧКОГ ФРОНТА ВОЈВОДИНЕ

Година IV, број 157 | Нови Сад, субота, 5 мај 1945 | Цена 1 динар

Важне одлуке
о правосуђу Војводине

Претседништво Главног народно-ослободилачког одбора Војводине одржало је 4 маја 1945 године седницу на којој су решавани текући послови. На тој седници донесене су и извесне важне одлуке о правосуђу Војводине.

ЈАВНИ ТУЖИЛАЦ ВОЈВОДИНЕ

Претседништво ГНООВ-а изабрало је за јавног тужиоца Војводине др. **Славка Кузмановића**, адвоката из Новог Сада, досадашњег секретара ГНООВ-а, и предложило јавном тужиоцу демократске федеративне Југославије ради именовања.

ПОЧЕТАК РАДА РЕДОВНИХ НАРОДНИХ СУДОВА

Претседништво је решило да редовни народни судови у Војводини почну с радом најкасније до 10 маја 1945 године.

У ту сврху састају се ових дана скупштине среских народно-ослободилачких одбора и скупштине окружних народно-ослободилачких одбора, које ће изабрати судије и присудитеље за среске и окружне народне судове, док ће судије Врховног суда Војводине бирати Главни одбор Војводине кроз кратко време.

ПРИВРЕМЕНА УПРАВА АДВОКАТСКЕ КОМОРЕ ВОЈВОДИНЕ

Претседништво ГНООВ-а поставило је привремену управу Адвокатске коморе за Војводину у Новом Саду. У привремену управу ушли су: **др. Александар Моч, др. Душан Медаковић, Катарина Маринковић, Милан Ивановић, др. Ђорђе Петковић, др. Петар Радосављевић, Коста Хаџи**, адвокати из Новог Сада, **Мићо Скендеровић**, адвокат из Суботице, **Речеј Ладислав**, адвокат из Апатина, **др. Жупански Славко**, адвокат из Петровграда и **Богдан Стојановић**, адвокат из Вршца.

СУД НАЦИОНАЛНЕ ЧАСТИ НАРОДА ВОЈВОДИНЕ

Претседништво је **изабрало** у Суд за суђење злочина и преступа против националне части народа Војводине следећа лица:

Претседник Суда **Стеван Крцалић**, испитани судија из Петровграда, судије: **Јерко Златарић**, земљорадник из Гајића, **Милош Каракашевић**, судија Окружног суда из Велике Кикинде, **Славко Станковић-Липић**, капетан из Јамене, **Гашпар Јан**, земљорадник из Б. Петровца, **Иван Јовић**, правник из Сремске Митровице, **Милка Мијатов**, чиновник из Велике Кикинде, **Ференц Бришка**, радник из Чантавира, **Радивој Поповић**, адвокатски приправник из Беодре, **Мита Чавић**, земљорадник из Б. Градишта, **Јанко Крајцар**, земљорадник из Беркасова, **Грго Скендеровић**, ветеринар из Суботице, **Никола Гавриловић**, земљорадник из Ботоша, **Ожват Мишко**, пекар из Сољана, **Андрија Шарчевић**, адвокат из Суботице, **Јанош Херцег**, новинар из Сомбора, **Јован Субошић**, металски радник из Новог Сада, **Кориолан Лупшић**, адвокатски приправник из Ковина, **Милоје Марцикић**, свештеник из Бачке Паланке, **Мате Аугустинов**, земљорадник из Вајске, **Љуба Живковић**, земљорадник из Краљеваца, **Грго Лулић**, аутомеханичар из Суботице, **Ђорђе Влајић**, радник из Алибунара, **Радивој Богдановић**, земљорадник из Босута, **Јанош Терди**, радник из Петровграда, **Светислав Маркушев**, радник из Ченте, **Јозефина Маргетић**, правник из Земуна и **Марку Павлуша**, земљорадник из Слов. Арадца.

Безусловна капитулација Вермахта
у Холандији, Северној Немачкој, Данској, Фризијским острвима и Хелголанду
Током 4 маја заробљено је преко 500.000 немачких војника — Заузети су градови Салцбург, Инсбрук и Плзен

Лондон, 4 маја. — Братинске трупе прешле су на територију Данске и избиле су на канал Цара Виљема. Град Кил је проглашен отвореним градом. Поједини претседници мањих вароши предају своја места савезничким војним командама.

Данас после подне ступио је на снагу акт о капитулацији северно-немачке групације трупа и то у Холандији, северној Немачкој, Данској, Фризијским Острвима и Хелголанду. Овом капитулацијом нису обухваћене немачке трупе које се налазе у Норвешкој.

У току дана проширен је фронт где су се састале источне и западне савезничке трупе на фронт од 160 км и то од Балтичког Мора до једног места западно од Берлина. У току данашњег дана предало се око 500.000 немачких војника и официра.

Јавља се да је гарнизон града Салцбурга безусловно капитулирао. Он је главни град истоимене провинције. Јавља се да су савезничке трупе прешле Бренер и ушле су на италијанску територију.

Јавља се да се Немци масовно предају између реке Лабе и Балтичког Мора. Према вестима Немци се у таквим групама предају, да британски саобраћајци нису у стању да савладају посао, те су Немци због тога поставили сопствене шефове ради организовања капитулације немачке војске.

Целокупан број савезничких заробљеника на западу од дана искрцавања до данас износи 2.900.403 ратна заробљеника.

Заробљен је генерал-фелдмаршал фон Клајст од стране јединица Америчке треће армије. Фон Клајст био је заповедник немачких трупа које су у лето 1940 године извршиле напад на Француску. Две године после тога руководио је операцијама за освајање петролејских поља у подручју Кавказа. Британске трупе су за последња два дана заробиле 40 немачких генерала.

Немачки џеп у јужној Немачкој се нагло смањује. Америчка седма армија заузела је Инсбрук и напредујући преко Бренера састала се са Петом армијом која је напредовала кроз Италију. Трупе Треће америчке армије воде борбе југоисточно од града Плзена у Чехословачкој.

Црвена армија заробила седам виших функционера Берлина

РАТНИ ИЗВЕШТАЈ СОВЈЕТСКОГ ИНФОРМАЦИОНОГ БИРОА ЗА 4 МАЈ

Москва, 4 маја. — Трупе Другог белоруског фронта форсирале су рејон Ивенов северно од Штетина, освојиле град Волин и заузеле насеља: Лустхоф, Кертентин, Јармбов, Кодран, Реберк, Грос Клајн Вокрац и Заудемин.

Северно од града Витенберга трупе фронта настављајући офанзиву заузеле су градове Стернберг, Лубц, Пархин, Грабов и велика насеља: Дабел, Демен, Голсенбов, Радун, Шпорнин, Ливенсдорф, Пилеов, Ленцен.

На дан 3 маја трупе фронта заробиле су преко 23.000 немачких војника и официра и запленили на аеродромима преко 40 авиона противника.

Трупе Првог белоруског фронта продирући јужно од града Бранденбурга уз борбе су заузеле градове Велајг, Висенбург, Имек, Кошвиг и велика насеља: Готин, Крамен, Голцов, Крелер, Герцке, Рец. У борбама 3 маја трупе фронта заробиле су 23.700 немачких војника и официра и запленили на аеродромима 37 непријатељских авиона. Према непотпуним подацима у Берлину су заробљени шеф полиције града Берлина генерал-лајтнант Герум, начелник берлинске полиције генерал-мајор полиције Хајнбург, начелник страже канцеларије Рајх- Бригаденфирер СС Молке, начелник санитета Берлина генерал-мајор шеф медицинске службе Шрајбер, руководилац Црвеног крста за град Берлин и провинцију Бранденбург генерал-лајтнант медицинске службе Брекенфелд, командант 18. моторизоване дивизије генерал-мајор Раули.

Трупе Четвртог украјинског фронта настављајући офанзиву у позадини западно од Карпата у борбама су заузеле град Викштате (Витков) и велика насеља: Пустејов, Мршков, Бруцберг, Томаславице, Оштравице, Горња Печва, Великије Карловице, Говези. У борбама 3 маја трупе фронта заробиле су преко 1000 немачких војника и официра.

Трупе Другог украјинског фронта источно од града Ерна у борбама су заузеле насеља: Лужу, Босдјеков, Јасенац, Визовице, Слушовице, Лушковице, Квасице, Тешновице, Вазани Злобице и Прженовице.

На осталим секторима није било никаквих битних промена.

На дан 3 маја у борбама онеспособљено је и уништено 50 немачких тенкова и моторизованих топова.

У СРЕДИШТУ НАЈУЖАСНИЈИХ ПАТЊИ НАШИХ НАРОДА У ХРВАТСКОЈ

Наше трупе заузеле и ослободиле Јасеновац, Банову Јаругу и Гарешницу
На сектору Ријеке непријатељ је изгубио 12.000 војника и официра

Београд, 4 маја. — Ратни извештај Генералштаба Југословенске армије за 4 м 1945:

На посавском правцу наше трупе сломиле су непријатељску одбрану на десној обали реке Илове и брзим продором на запад заузеле и ослободиле Јасеновац, Банову Јаругу и Гарешницу. Осим тога ослобођен је већи број насељених места, међу којима: Сигеци, Краљева Велика, Биљенице, Велики Мали Пашијан, Велика и Мала Млинска, Велика и Мала Трновитица, Костајњевац, Поповац и Велики Прекоп.

У долини Уне, пошто су на широком фронту прешле реку Уну, наше трупе ослободиле су Хрватску Дубицу и воде борбе за Хрватску Костајницу, последње непријатељско упориште у долини Уне. У току је брзо напредовање наших јединица према Сињи и Петрињи.

У жестоким борбама за ослобођење Истр и Словеначког Приморја наше су трупе задале непријатељу тешке губитке. По још непотпуним подацима непријатељски губици на сектору Трста износе око 12.000 заробљених, међу којима 35 виших официра. Велики број погинулих још није установљен. Заплењено је и уништено преко 450 топова разног калибра, а потопљено 20 бродова међу којима је било 10 са трупама. Готово сва лучка постројења у Трсту и Тржићу неоштећена су пала у руке наших трупа.

На сектору Ријеке, по још непотпуним подацима, непријатељ је имао преко 8000 мртвих и преко 4000 заробљених официра и војника. Огромне количине заплењеног и уништеног ратног материјала још нису пребројани.

Објава радио Лондона поводом ноте Југословенског генералштаба

Лондон, 4 маја. — На ноту Југословенског генералштаба поводом комуникеја г. фелдмаршала Александра објављено је преко радио лондона следеће:

Британски дописник јавља да се у Трсту и Тржићу налазило много италијанских комунистичких партизана под вођством маршала Тита као и некомунистички партизани и независни елементи као и Михајловићеви четници. Између Тржића и Трста налазио се велики број немачких трупа које не желе да се предају Југословенској војсци. Према досадашњим извештајима за време окупирања Трста заробљено је око 5.000 припадника СС-формација.

Честитка маршала Тита маршалу Стаљину

Маршал Тито упутио је поводом заузећа Берлина честитку маршалу Стаљину:

Врховном команданту Црвене армије
маршалу Совјетског Савеза Стаљину

У име Југословенске армије и народа Југославије топло поздрављам огромну победу славне Црвене армије под вашим командовањем, која је заузела Берлин и уништила огњиште немачке фашистичке агресије.

Народи Југославије одају велику благодарност херојским борцима непобедиве Црвене армије и Вама, великом надахњивачу славних победа над општим непријатељем.

Да живи непобедива Црвена армија!

2 маја 1945 год. ТИТО
Београд

Чувајмо народну имовину

Чување народне имовине, стечене у нашој великој народно-ослободилачкој борби, претставља једну од великих дужности наше позадине. Ова имовина, која се састоји не само од ратног плена од непријатељске војске, него нарочито од конфисковане имовине народних непријатеља и домаћих издајица, претставља огромно богатство. У Војводини такве народне имовине има много, више него у ма којој од федералних јединица. Она се састоји углавном из привредних добара велике производне вредности, као: око 80% индустрије, више него једне четвртине плодне оранице и т. д. Осим ових најкрупнијих вредности има од непокретности кућа за становање и осталих привредних зграда, а од покретности: стоке, пољопривредног радила:, затим кућног намештаја, осталог покућства и предмета за одевање. И ова ситнија имовина, осим индустрије и земље, претставља огромну вредност.

Сва народна имовина, стечена у нашој народно-ослободилачкој борби, својина је целога народа Југославије, а не онога краја где се затекла, јер је цео народ поднео терет и жртве ослободилачке борбе, а борба на сваком сектору у Југославији вођена је за ослобођење целе наше земље.

Наша народна власт покренула је посао око организовања производње у индустрији и земљорадњи. Остала народна добра остављена су да их користи народ уколико је то коме потребно, и да их сачува, да би се после коначног ослобођења целе наше земље користили они којима то буде најпотребније и најоправданије. Тако су куће у Војводини даване на становање, стока и радило за коришћење, намештај и покућство за употребу и чување, предмети за одећу давани су као помоћ — и т. д. Свим тим изнајмљивањем и давањима располажу наше ниже народне власти према директивама од виших народних власти, и оне треба да воде евиденцију о свему томе и да чувају сву народну имовину.

Ово не значи да само претставници народне власти треба да чувају и да се брину о народној имовини. Сваки од нас, био лично орган народне власти или не, треба да је свестан да је он саставни део народа, и да је дужан да у свакој прилици урали и допринесе све за опште добро. Међутим — сваки пут то не бива тако. Догађа се да се народна имовина недовољно чува, да се развлачи, оштећује, уништава без потребе, без оправданог разлога. Тако је било да је због недовољне пажње гинула стока, налазило се сакривеног жита, радила, намештаја, опљачканог покућства и предмета за одевање — и т. д. Ова се народна имовина штети и упропашћује због недовољне свести или способности, а негде због свесне злонамерности.

Греше појединци који се сматрају неодговорнима, а има да погреше и одговорни појединци који претстављају извесну народну власт.

Овакве појаве одлучно морају да се спече, да се ишчупају из корена.

Неспособност на одговорним местима, исто као и отворена злонамера, мора да се оцени као саботажа. Позвани су сви органи народне власти да пронађу и да приведу заслуженој казни све овакве саботере тековина народно-ослободилачке борбе, стечене уз онолике тешке жртве у крви, а дужност је и свих осталих честитих и напредних Војвођана и Војвођанки да одлучно и са највећом брижљивошћу помогну народну власт, да открију све упропастиоце народне имовине, све саботере и паразите, који су народни непријатељи, па да се ради и о ситнијим стварима које они упропашћују.

Зато нека сматра да је позвано свородољубиво грађанство да узме на своју савест, да прими за своју дужност, да у сарадњи са народном влашћу немилосрдно гони ситне саботере баш у часу најкрупнијих догађаја у борбом ваталасаноме свету. Треба у ситном саботеру јасно видети и познати савезника светске фашистичке реакције, која, када јој тоне последњи зрачак наде на успех у оружаном сукобу, пребацује своју рушилачку акцију на привредну заштиту.

Чувајмо народну имовину, чувајмо и изграђујмо велике тековине наше народно-ослободилачке борбе, тековине славом овенчане наше младе армије и братства непобедиве Црвене армије — гаранција слободе човечанства!

АЛЕКСАНДАР ШЕВИЋ

Самоиниријатива и ударништво радника фабрике шећера у Врбасу

Радници су сачували фабрику, помогли успостављање саобраћаја, завршили шећерну кампању и учествују у сетви

Врбас, 4 маја. — Непријатељ је бежећи из наше земље све што је могао уништио и за собом оставио пустош. Тако је и у Врбасу оставио трагове свога варварства.

На оправци и изградњи порушених мостова и оштећених предузећа у Врбасу највише су радили радници и намештеници фабрике шећера у Врбасу. Они су својим свесним залагањем спречили разарање саме фабрике тако да су сва фабричка постројења остала нетакнута и способна за рад.

Радништво Врбаса је за рекордно време од свега неколико дана оспособило железнички мост Врбас—Суботица а поред тога је радећи ударнички саградило два понтонска моста преко канала радећи и дању и ноћу и по најхрђавијем времену и на тај начин је омогућило Црвеној армији брз прелаз у њеном напредовању ка Дунаву. На томе послу употребљено је око 300 кг. електрода и око 1.500 кв. електричне струје. Наше радништво показало је примеран ударнички рад када је добило у задатак да за 14 дана поправи шлајз који је био сав разорен а оно га је поправило за свега 4 дана. Том приликом је занитовано око 300 нитнова дебљине 20 мпм, а у истом року од 4 дана поправљена је и колска ћуприја. У овим пословима нарочито се истакла својом иницијативом, предузимљивошћу и ударничким радом група радника са Нисиком Игњатом, Тало Ђорђем и Ипасерци Алексом, заједно са казанским ковачима и осталим стручњацима

Фабрички радници такође су поправљали локомотиве, снабдевали их угљем и доприносили у највећој мери обезбеђивању железничког саобраћаја. Они су такође на властиту иницијативу скупљали напуштене и разорене аутомобиле и од њих у радионици направили три потпуно нова теретна камиона и једно моторно возило. Радници су у гаражама и радионицама фабрике шећера поправили у то време око 50 теретних аутомобила и 6 особних. На овим радовима нарочито су се истакли Коста Бабић и Борош Павле.

Поред свих осталих послова захваљујући у највећој мери залагању радника овогодишња кампања производње шећера упркос великих потешкоћа завршена је успешно. Данас радништво фабрике шећера помаже при изградњи новосадско-врбаског електричног вода као и изградњи нове електричне централе на устави канала који пролази кроз Врбас.

У фабрици су основани радничко намештенички синдикат, ЈНОФ, АФЖ пионири, спортски клубови и друге. После редовних послова радници и намештеници фабрике заједнички учествују на пољопривредним радовима и доприносе са своје стране успеху овогодишње сетве.

Сто тракториста из Македоније дошли су у Војводину

Панчево, 4 маја. — До сада је у Војводину приспело око 100 тракториста из Македоније. Они су се сви добровољно јавили да својим радом помогну, да се сва наша земља у Војводини обради.

Последња група од 31 дошла је у Панчево стим, да 14 од њих раде у панчевачком атару, 6 у ковинском, а 11 у петровградском.

Сви су они борци Југословенске армије, стручњаци и шофери. Један део од њих је из оног дела Македоније који се сада налази под Грчком. Они су оставили своје породице и дошли да нам помогну у раду. Сви заједно су изјавили да ће да раде ударничи по 16 часова дневно.

Тако се данас кроз рад на обнови наше земље искива братство и јединство свих наших народа, у истој мери, као што се оно искива у заједничкој борби на фронту против општег непријатеља.

Пионири Војводине припремају се за 22 мај

Пионири Војводине радосно су дочекали вест да ће се у мају прославити њихов дан, дан наших најмлађих. Та радост је сада у толико већа што ће се њихов дан славити у славу рођендана нашег друга Тита. Огромна је љубав коју гаје наши пионири према другу Титу. Ту љубав ће сваки пионир наше Војводине и целе наше домовине моћи сада у току припрема за слет показати.

Ударнички рад и учење пионира биће најлепши дар нашем Маршалу. Пионири Војводине увелико се спремају за слет. За припреме су се заинтересовали и учитељи и професори, па и родитељи. Све се то дало на посао. У свим срезовима су већ формирани приређивачки одбори за слет. У њима се налазе учитељи и професори разни стручњаци и пионирски руководиоци. Припрема се не само слет, већ и културни програм.

И у најмањим селима треба спремити рецитације, гимнастичке вежбе, изложбе дечјих радова. У свим местима где за то има услова створити пионирске позориште. Пионири Новог Сада створиће луткарско позориште.

У неким местима културни програм је већ спремљен. Треба се такмичити. Најбољи одред ће Окружни одбор УСАОВ-а похвалити и наградити.

Лепо би било када би за слет пионири већ имали своје ознаке титовку и мараму, а начелници штаба штабске ознаке.

22 маја увече у свим местима биће логорске ватре. За пионире ће то бити веселе када поред ватре буду слушали борце који ће причати о борбама у Босни, Срему и другим крајевима, о другу Титу и непријатељским офанзивама. У светлости логорске ватре пионири ће певати песме, рецитовати, играти око ватре. Око ватре седеће и старији и радоваће се заједно са децом.

23 маја сви ће пионири ићи у шуму У Бачкој, Банату, а и у Срему где нема шуме ићи ће се на она места где су се партизани крили под окупацијом или се водила нека борба. Пионири Новог Сада ићи ће у Фрушку Гору. У самој шуми треба штабове одреда поставити (где за то има могућности) на она места где су за време партизанског одреда били штабови партизана. На пример: у Срему Јабука. Цигански логор Лисник. Црквиште. Штабови ће имати своје курире који ће одржавати везу са другим штабовима (осигурање, извидница). Око штаба страже, и послати пионире на осигурања и извидницу. Један стари партизан испричаће о борби која се ту одиграла, а пионири ће ју после тога симболично претставити. На дати знак почеће операције, а стари партизан ће са њима руководити. Борба треба да се прикаже онако како се у ствари одиграла. Тек тада ће пионири моћи да схвате какве су то биле борбе колико је ту требало издржљивости упорности и воље за борбу, која је код наших партизана била огромна.

24 маја одржаће се слет. Тај дан ће се разгледати изложба, ићи ће се на гробове палих другова, даваће се претставе у биоскопу, приредбе и слично. Сви одреди који су учествовали на прослави одржаће смотру и дефиле и слаће се поздрави другу Титу.

Пионири, са припремама немојте чекати. У вашим одредима и домовима спроводите опште такмичење за помоћ фронту, за сакупљање разних ствари за пасивне крајеве, у чињењу добрих дела старим и изнемоглим, сиромашним и болесним друговима, у учењу и тако даље.

Сваки пионир, чета или одред ће се најбоље припремити за слет ако постигне што боље резултате у такмичењу за помоћ фронту и учењу јер ће тако највише учинити за нову Титову Југославију

Пресуда бившем судији због денунцирања за време окупације

Михо Обуљен, рођен 1871 године у Дубровнику, био је судија и правни референт Трговачко-индустриске коморе у Новом Саду, пре рата и за време окупације.

Обуљен је био познат као идејни присталица фашизма, и као такав отворено се још у старој Југославији залагао за фашизам. У време када су петоколонашки агенти на разним положајима у нашој привреди и у врховима државне управе и војне силе подривали југословенску државу и слободу њених народа, он је ставио све своје интелектуалне способности у службу непријатељског фашизма. Својим културним и политичким делањем он је, поред осталих петоколонаша, доприносио слому државе и поробљавању народа.

Ту своју работу Обуљен је наставио и за време окупације. Када је кроз крваве рације и безстидно поробљавање нашег народа фашизам показао своје право лице, овај човек са високим квалификацијама никада није хтео да види истину и стварност. Он је био у пријатељству са претставницима и шпијунима немачког, италијанског и мађарског фашизма. Био је у присним пријатељским односима са италијанским конзулом у Новом Саду, Павличинијем, и ишао у посете злогласном мађарском генералу Бајору и великом жупану Фернбаху, организаторима нечувеног покоља нашег народа у јануару 1942. Био је још из времена бивше Југославије стални посетилац немачке фашистичке књижаре „Култура", у којој је црпио изворе за своја фашистичка схватања, рад и став.

Као такав, Обуљен је још за време бивше Југославије писао разне чланке и брошуре у којима се залагао за расистичку теорију и за фашизам. Јавно је нападао дела у којима се говорило против фашизма.

Још у бившој Југославији он је имао спор са бившим секретаром Трговачко-индустриске коморе у Новом Саду др. Станићем. Када је др. Станић изишао из Коморе и тражио да му се исплати пензија, Обуљен је као правни референт коморе повео оштру кампању против др Станића. Тај његов спор са др. Станићем није у бившој Југославији имао тежих последица. Али, за време окупације. Обуљен је покушао да др. Станића потпуно упропасти тиме што га је код окупаторских власти обележио као комуниста. Због тога је др. Станић за време окупације био прогоњен, хапшен и злостављан.

Због давања неповољних информација окупаторским властима о једном лицу, у намери да се то лице упропасти. Обуљен је изведен пред Војни суд Војне области Војводине. Суд је на основу исказа др. Станића и још низа сведока утврдио да је Обуљен заиста дао окупаторским властима поменуте информације о др. Станићу.

Исказима сведока утврђено је да је Обуљен заиста био доследни и окорели следбеник фашизма и да се као такав за време окупације није устручавао ни денунцијација.

Пошто је на основу исказа сведока, као и исказа оптуженог, оцењно степен кривичне одговорности оптуженог, Војни суд је Обуљена казнио са 5 година тешког принудног рада условно за две године. Ако оптужени у року од 2 године не буде кажњен за ново кривично дело, сматраће се да поменута казна није ни изречена. У противном случају издржаће оптужени и поменуту казну, с тиме да му се у њу урачунава време проведено у истражном затвору од 31 децембра 1944 до 9 априла 1945 год.

Осим тога, Војни суд је изрекао Обуљену и казну губитка грађанске части за време од пет година.

При одмеравању казне суд је узео оптуженом као олакшицу породично стање, нарушено здравље и дубоку старост, а као отежицу његово доследно фашистичко држање и деловање

НАРОДИ СССР-а ПРОСЛАВЉАЈУ ПАД БЕРЛИНА

Историјски други мај

Други мај 1945 ући ће у историју човечанства као дан победе слободе и цивилизације над крвавим хитлеровским империјализмом — пише „Правда". Речи великог Стаљина су се остварили — застава победе се вије над Берлином. Црвена армија је однела велику историску победу. Сви слободољубиви народи, сви који желе мир благосиљају Црвену армију. Она је ватром разрушила фашистичку кулу. Победоносна Црвена армија заузела је Берлин, где су се израђивали планови за уништење културе и истребљење читавих народа, где се рађала смртоносна опасност за читаво човечанство, светску цивилизацију. Црвена армија испуњава своју племениту мисију. Фашизам који је хтео да врати свет у Средњи век, да му наметне своју крваву диктатуру, свој „нови поредак" ропства, своју идеологију животињског национализма, данас издише на улицама Берлина. Фашистички Ханибали су у агонији. Пад Берлина је највећи триумф Совјетског Савеза триумф нашега народа, који ступа као авангарда у борби слободољубивих народа против фашизма, за слободу и независност, за мир међу народима. Пад Берлина је триумф Црвене армије.

Пад Берлина је триумф Стаљинове војне вештине. То је највећи догађај у историји. Борци Црвене армије као и сви совјетски грађани увек су говорили: ми стићи ћемо у Берлин, бићемо у немачкој престоници! Веровали смо у то кад је наша отаџбина била у врло тешком положају. Веровали смо у нашу победу, јер смо знали да се боримо за праведну ствар. Веровали смо у нашу победу јер смо познавали и познајемо непобедиву снагу наше совјетске државе, јер смо познавали и познајемо снагу наше социјалистичке индустрије и пољопривреде, јер смо знали и знамо за какав је херојизам способан совјетски народ вођен партијом Лењин—Стаљин.

Раније су слепи хитлеровци услед њиховог незнања прогласили Совјетски Савез за „географски појам". Данас и најзалуђенији Немци разумеју са каквом моћном државом, са каквим великим народом су се ухватили у коштац, и какву су крупну грешку учинили у својим плановима и оценама. Наша армија је у Берлину. Она је победила фашистичку армију својом надмоћи у снази и материјалу. Она је победила својим надмоћним ратним искуством, својим тактичким и стратешким искуством.

Пад Берлина симболише такође и велику идеолошку победу нашег народа, победу једнакости и пријатељства међу народима над животињским менталитетом хитлеровског национализма. Наш празник је велик. Били смо сигурни да ће доћи, борили смо се за њега. Сви радници совјетске позадине, који су извршили своје задатке у имe отаџбине деле славу са борцима Црвене армије. Завршетак светског рата, кога су хитлеровски империјалисти започели, ближи се. Црвена армија и армије наших савезника дефинитивно ће уништити фашиситчку Немачку, натераће је да положи оружје и да безусловно капитулира.

Наша отаџбина која ће ускоро завршити рат, пуна је снаге, она се налази у цвету својих стваралачких снага. Она је сјајно испунила своју историску мисију. Снаге наше совјетске моћи су се неупоредиво развиле и ојачале. Читав наш народ се, за време рата, још јаче приближио уз прослављену бољшевичку партију Лењина-Стаљина.

Завршена је битка за Берлин

Грмљавина топова је у Берлину трајала 10 дана, онда је престала. По читавој вароши се вију беле заставе. Чим су нападачке трупе Црвене армије и артиљериске батерије престале са паљбом, према условима предаје, главне улице Берлина препунише се непријатељским батаљонима, који су се кретали према местима које је совјетска команда одредила као сабиралишта за оружје. Немачки официри и војници излазили су из подрума, сутерена, депоа за угаљ, станица подземне железнице и држећи беле заставе, пролазили су ћутећи праћени нашим митраљесцима. Центар Берлина је један велики логор немачких трупа које су капитулирале, бацивше оружје и престале са отпором. Улицама Берлина дефилују једна за другом колоне заробљеника. Оне су дугачке по неколико километара. На главном тргу се ствара арсенал. Немци према наредбама својих официра доносе овамо оружје и одлазе из центра града према периферији где се налазе сабирна места. Официри и војници натмурена лица гледају своју престоницу. На лицима већине огледа се страх и немоћан животињски бес. Неки од њих се радују завршетку борби. Углавном је морал Немаца који иду у колонама добар. Били су заглушени совјетском артиљеријом и нападима авиона и још увек не могу да се поврате. Посматрамо колоне које пролазе по разрушеним улицама — пише војни дописник „Правде". Ево једног пуковника са седом косом. Два војника придржавају рањеног команданта, поред њега иде сс-полиција, која је већ здерала знаке и амблеме са својих униформи. Међу војницима фолксштурма има много стараца са белом косом, лорњонима и наочарима и дечака од 15 до 16 година. Исти бескрајни призор понавља се у свакој улици. Питали смо капетана Шулца: „Чему су се Немци надали када су настављали са отпором." „Нисмо имали никакве наде", промрмљао је овај. „Али добили смо наређење да се држимо. СС трупе су биле иза нас. Пуцали су нам у леђа." „Зар смо могли да се одупремо вашој артиљерији и авијацији", додаје поручник Ото Брунг, који нам се придружио. „Ваши топови и авиони нису нас оставили на миру ни под земљом."

Одушевљење у Москви поводом пада Берлина

Јуче су Московљани са узбуђењем саслушали дневну заповест маршала Стаљина, врховног команданта, која је објављивала пад Берлина. У Москви је неколико тренутака владао мир. Пролазници су се заустављали чим су чули прве речи Стаљинове дневне заповести. Гости и званице окупише се по становима око радиоапарата. Чим су одјекнуле речи „Наше трупе су заузеле немачку престоницу", московљани су журно испунили улице и тргове престонице. Трамваји и аутобуси су морали да стану пред навалом пролазника. Са балкона и отворених прозора, по кућама чули су се одушевљени поклици: „Живела наша драга Црвена армија!", „Живео маршал Стаљин!", „Живела победа нашега народа!", „Живели победници!".

Маса која се сакупила пред великим позориштем подигла је на руке гардиског пилота који је имао на грудима десет војних одликовања, изражавајући бурним клицањем овом браниоцу отаџбине и топлу љубав према Црвеној армији. Према обичају са великих свечаности, становници су се пожурили према срцу престонице, према Црвеном тргу у Кремљу, где се налази онај који је довео совјетски народ до овога сретног дана. У 23.30 часова одјекнула је прва артиљериска салва од 324 топа. На хиљаде разнобојних ракетли обасјале су небо. Одјек салви мешао се са узвицима „Хура", „Живеле салве", „Живели Црвена армија", „Живели маршали Жуков и Коњев". Ове мајске ноћи Москва је заспала тек у зору.

Одјек пада Берлина у Лењинграду

По улицама и трговима настављао се народни празник првог маја. Невски проспект и кеј Невје био је црн од света. Одједном мелодиозан сигнал радија помешао се са веселим жагором масе. Поново се објављује дневна заповест врховног команданта. Читав град се умирио у свечаном ишчекивању. Чим су одјекнуле речи објављујући заузеће Берлина, талас народног одушевљења преплавио је Лењинградске улице, аутомобили и кола су се заустављали на раскрсницама, из трамваја су путници журно силазили. Из кућа излазили су људи који су питали пролазнике: „Јели истина да је Берлин пао", а ови су им одговарали: „Да, истина је". Настало је спонтано грљење.

Лењинград има своје специјалне рачуне са Берлином да изравна. Из ове јазбине су долазиле наредбе да се град блокира, да се гађају куће, болнице, школе. Радио је преносио артиљериске салве из Москве, пролазници их слушају у центру као и на периферији. Одјекују одушевљени поклици на невском кеју, близу Суворовог споменика итд. У фоајеима позоришта, на улазима у биоскопе, у радничким клубовима, у зградама културе стварају се спонтани скупови одакле се поздрављају храбри борци Црвене армије, упућују се речи дубоке захвалности маршалу Стаљину. Радници, раднице, инжињери и техничари фабрике „Карл Маркс", која је двапут награђена, честитају једно другом на новој и сјајној победи Црвене армије. У једном од атељеа ради механичарка Романова. Њен муж и двадесетогодишњи син су на фронту. „Слушала сам са нарочитим узбуђењем — вели Романова — Стаљинову дневну заповест о паду Берлина. Сви смо ми поносни на нашу Црвену армију, која носи ових дана победу за победом. Заузеће Берлина приближује час потпуне победе над немачким фашистичким освајачем. Обвезујем се да ћу у мају двоструко радити као одговор на ову победу.

Совјетске трупе претражују Берлин

Москва, 4 маја. — Совјетске трупе су у току 2 маја заробиле у Берлину око 140.000 немачких војника и официра. Сада трупе Црвене армије претражују град са циљем да пронађу фашисте који нису успели да побегну из града.

РУСКИ ПИСАЦ ТИХОНОВ НАЛАЗИ СЕ У БЕРЛИНУ

Москва, 4 маја. — Како се саопштава совјетски писац Тихонов налази се у Берлину. Совјетске трупе претражују рушевине трагајући за телом Адолфа Хитлера и Гебелса.

ПАД БЕРЛИНА ЈЕ ПРОСЛАВЉЕН НА СВЕЧАН НАЧИН У ПОЉСКОЈ

Варшава, 4 маја. — Вест о заузећу Берлина од стране Црвене армије створило је у целој Пољској велико одушевљење. Одржани су велики митинзи у Варшави, Познању, Кракову, Лавову, Катовицима и Лоћу.

У БУЕНОС АЈРЕСУ УОПШТЕ НИЈЕ ОБЈАВЉЕН ПАД БЕРЛИНА

Буенос Ајрес, 4 маја. — Како се сазнаје из Њујорка преко листа „Асошијетед Преса" у Буенос Ајресу уопште није објављена вест о паду Берлина

У разговору са заробљеницима и интернирцима

У Нови Сад почели су стизати транспорти заробљеника политичких осуђеника и принудних радника, који се враћају у свој завичај. Ових дана прошла је главним градским улицама једна дуга поворка жена, деце и стараца, натоварена ранцима и торбама, хитајући ка скели на Дунаву. То су били Украјинци које су Немци 1942 године одвели на присилан рад а Црвена армија их својим надирањем у Аустрију ослободила. Међу њима било је највише жена затим деце од десет година навише, па чак и мање, и по неки старији човек. Они су радили код сеоских газда, који су, како нам причају, са њима поступали врло хрђаво. Они журе градским улицама, просто се утркују ко ће пре стићи до скеле и пре се пребацити — да је макар за један корак ближе завичају.

На дунавској обали код скеле Руси нису били сами. Шћућурена на једној гомили камења, седела је једна група Београђана. Њих су Немци као политичке кривце одвели у Беч, где су радили у творницама, па је и њих у свом победоносном налету ослободила Црвена армија. Док чекају скелу, причају о својим доживљајима.

Наше газде били су строги и сурови, уверени у своју крајњу победу, којом су дуго владали. Тек када је дошло до густог и када су они то, у осталом са закашњењем, увидели, променули су своје држање. С почетка криљом један од другога, а касније и јавно, сви су они проговорили чешки и почели нам тврдити да су Чеси. Њихов поступак према нама био је прави барометар стања на бојишту, но и без тога смо знали шта се збива. Неки од нас радили су у творници радио апарата, па су доносили кришом разне саставне делове и на[illegible] мале и велике догађаје, и у тишини их прослављали, а нарочито ослобођење Београда.

Наше ослобођење текло је под врло драматичним околностима. Када се бечки фолксштурм предао Црвеној армији, што је значило убрзање пада Беча, есесовци су побеснели и немилице почели убијати странце, где су кога срели. А странца није било тешко распознати, јер страни радници су, за разлику од сразмерно добро одевених Бечлија, били испијени, изнурени, бедно одевени и носили су обућу са дрвеним ђоном. Само око Пратера и на оближњем Тегетофовом тргу, лежало их је око 40 убијених, а ни многе друге улице нису друкчије изгледале. Но најгоре је прошло 600 сужњева, већином Југословена заробљених партизана, из злогласног логора у IV кварту Ланцердорфу. И пре опсаде Беча са њима се окрутно поступало. Они су морали трпети тешке муке. Када је почела борба за Беч, СС трупе су их извеле у оближњу шуму коју је тукла руска артиљерија и ту су сви осим осморице завршили свој одиста мученички живот

Утолико већа била је наша радост, када смо угледали совјетске војнике. После толиких патњи, чинило нам се да сањамо. Тек загрљај са красноармејцима уверио нас је да је то јава, остварени дугогодишњи сан. Руси су нас заправо примили и пригрлили као своју браћу, нахранили нас, а из бечких магацина опремили нас и оденули од главе до пете. Али добри су били не само према нама, него и према дволичним и превртљивим Бечлијама.

Наш разговор прекинуо је општи покрет, јер скела је пристала уз обалу и сви су похитали ка прелазном мосту да [illegible]

Отварање изложбе фотографија из отаџбинског рата СССР у Новом Саду

Данас у четири часа по подне биће отворена изложба документарних фотографија из отаџбинског рата Совјетског Савеза против фашистичких освајача.

Изложбу приређује Друштво за културну сарадњу Војводине са СССР, а отвориће је др. Радушко Илијић, адвокат и члан управе Друштва.

Изложба је смештена у Народном дому (I спрат) и биће отворена сваког дана од 9—19 часова.

Снижење поштанских такса

Поштанска тарифа, коју је Министарство п. т. т. прописало са увођењем динара ДФЈ као нове валутне јединице, углавном се базирала на тарифи од пре 6 априла 1941 год., са малим повећањем које је проузроковано потребом да се поштански возни парк, материјал и инвентар, уништен и опљачкан од окупатора, што пре оспособи.

Узевши у обзир, међутим, значај и важност поште по опште интересе, а посебно по интересе наше привреде и широких народних слојева којима је у првом реду намењена, Министарство п. т. т. је одлучило да укине и то минимално повећање ставова поштанске тарифе. На тај начин се заводи у потпуности, без икаквих повећања, тарифа од пре 6 априла 1941 године. Неке таксе су чак и смањене у односу на предратне. Тако је напр. посебна такса за препоручено руковање, која је пре рата износила 5 дин. за унутрашњост и 6 дин. за међународни саобраћај, сада смањена на 4 односно 5 дин.

Према томе, основна такса за обично писмо до 20 гр. тежине износи 2 дин (а не 3 као што је првобитно било решено), дописница 1.50 (а не 2) итд.

Што се код оваквог решења ипак појављује разлика у таксама за исте услуге пре и после замене новца, у односу на вредност новог динара, то произлази из околности, да су по ослобођењу поштанске таксе одређене привремено, без обзира на еквиваленат услуга од стране поште. Најважније је било да поштанска служба почне што пре да функционише, док су процена услуга и одређивање такса одложени до консолидовања прилика и решења валутног питања.

Новопрописана поштанска тарифа, уведена у потпуности на предратну, реална је и приступачна, а у многим ставовима и нижа него што би по објективној процени учињених услуга требало да буде.

Нова тарифа ступиће на снагу 10 маја текуће године.

Привремено одређивање цена лековима и специјалитетима

Решење Министарства народног здравља

На основу чл. 13 Уредбе о одређивању цена у динарима демократске федеративне Југославије, а на предлог Комисије за утврђивање цена лековима и лековитим специјалитетима до дефинитивног регулисања цена лековима и лековитим специјалитетима решавам:

1. Апотекари ће зарачунавати цене лековима по Такси медикаменторум од 1937 године, а која је важила и у августу 1939 године, и то без икаквих додатака и измена. Цене из ове Таксе имају се применити на апотекарски рад и остали материјал.

2. Као набавне цене за лекове домаће и стране специјалитете утврђују се оне цене у продаји на велико, које су важиле у месецу августу 1939 године без икаквих додатака. Лековите специјалитете по овако утврђеним ценама могу апотекари продавати са 30% додатка.

3. Државним и самоуправним установама и установама социјалног осигурања даваће апотекари 25% попуста од регистрално прописаних лекова.

Ово решење ступа на снагу даном обнародовања у „Службеном листу демократске федеративне Југославије".

Број 1845
27 априла 1945 год.

Министар народног здравља
Др. З. Сремац, с. р.

Ово решење обнародовано је у „Службеном листу демократске федеративне Југославије", од 1 маја 1945 год. бр. 28 и важи за целу територију демократске федеративне Југославије.

КОНКУРС

Удружењу занатлија за Апатин и околину потребан је секретар за вођење административних послова удружења. Првенство имају лица са знањем државног и мађарског језика и са знањем вођења Занатлијских удружења по закону о радњама.

Пријаве се примају најдаље до 15 маја о. год. Удружењу у Апатину.

Удружење занатлија у Апатину и околину

Скупштина Омладинског Физкултурног спортског друштва „ВОЈВОДИНЕ"

2 маја је у сали Народног дома, одржана оснивачка скупштина Омладинског физкултурног спортског друштва „Војводине". Скупштину је отворио друг Бранко Миловановић а по том је друг Станоје Лесковац одржао реферат о смерницама развитка нашег новога спорта.

Референт је нарочито осудио стари начин спорта и оне спортске функционере који су у спорту водили скроз уску и за наше широке омладинске масе сасвим некорисну политику. По том је наговестио да ће наше омладинско физкултурно друштво бити постављено на веома широкој основи, како би се свим поштеним и младим родољубима омогућило да се баве свим гранама спорта.

Присутни су поздравили овакво постављање друштва. Пошто су примљена нова правила, која се нарочито истичу тиме што су састављена потпуно у складу народно-ослободилачке борбе, прешло се на бирање управног и надзорног одбора.

На скупштини се увидело, колико омладина цени искуства старијих другова и њихове спортске способности. Иако је „Војводина" поглавито омладинско друштво (јер до сада има пријављених око 1.500 чланова само омладинаца) омладина је сама дала иницијативу да у руководство уђу старији другови, који ће послужити својим искуством нашој омладини.

За управни одбор изабрани су: за претседника Ђура Живић, за потпретседника Сава Обрадовић-Звонко, за другог потпретседника Бранко Миладиновић, за трећег потпретседника Милан Бекић, за секретара Лесковац Станоје-Уча, за другог секретара Павловић Милутин, за трећег секретара Радујков, за благајника Ђокица Николић, за другог благајника Јелка Шевић, за трећег благајника Нешић Лазар, за економа Сава Дамјановић-Лика, за другог економа Радивојевић Душан-Цига, за трећег економа Марковић Душан. Чланови управног одбора су: Сава Кантарџић, Бранко Бекић, Муха Драгутин, Вујак Ђорђе, Никшић Ђорђе, Новаковић Ника, Небојша Врачарић, Лаза Живковић, Брана Панин-Коле, Јован Буцан, Вера Гуцунски, Вуковић Душан, Милена Велицки, Сава Данић, Ђура Коларски, Душко Николић, др. Мога Милан, Теодор Могин, Вукајлић Бранко, Жарко Страинић, Арис Силић, Јоца Чурчић, Олга Лучић, Љубица Проданов, Маса Сабљар, Гавра Механџић, Велкер Јосип, Баба Милошевић, Дракулић Миливој, Папић Михајло, Добановачки Уца, Миле Продановић, Данило Кекић, Јовановић Ненад, Попић Душко и Срета Ковачевић. Чланови надзорног одбора су: Ђура Матић, Зарић Данилка и Ружић Никола.

У пажњу виноградарима

Удружење Новосађана власника винограда и воћњака обавештава своје чланове о следећем:

Плави камен за прво и друго прскање примиће виноградари у количини од 5.70 кг. по кат. јутру код оног месног народно-ослободилачког одбора у чијем се атару налази виноград.

Ово удружење за своје чланове упутило је списак са дописом за сваки онај Месни народно-ослободилачки одбор у чијем подручју наши чланови имају своје винограде у коме је затражило, да се нашим члановима припадајућа количина плавог камена задржи и на тражење изда.

Стога се позивају сви наши чланови да се обрате надлежним МНОО-рима с позивом на наше тражење, списак и распис ГНООВ-а бр. 1421/1945 и тамо ће камен примити. — Плави камен ће се издавати у ратама. — Прва рата износи 5.70 кг. по катастарском јутру, друга 4.15 кг. по јутру итд. а за целу сезону прскања издаће се 15.44 кг. по јутру.

Надаље, извештавамо чланове, да је ГНООВ оделење за трговину, индустрију и снабдевање требовао везиво (основице) и креч за потребе виноградара.

Ово је, исто тако обезбеђено по местима за целокупну површину винограда. — Удружење се обратило односним — надлежним МНОО-ма с упитом, да ли ће месни НОО сами набавити и поделити везиво и креч, или ће само издати требовање за сваког виноградара који му се обрати за то. — У последњем случају, ово удружење је затражило од свију МНОО-а где наши чланови имају виноград, да се требовање скупно изда нашем удружењу а ово ће купити везиво и креч те поделити чланству. За неколико дана ће чланство бити о томе обавештено.

Дакле, за времена удружење је одлучило, да се чланство обавештава о појединим стварима и објавама на овим местима: На прозору удружења Темеринска улица бр.5, у излозима Пушић Емила, Кр. ПетраП. ул. бр. 70, Ђуре Мишића трговца Кр. Петра I. бр. 1. — На претставку нашег удружења Градски НОО одлучио је, да се виноградарима-воћарима, њиховим породицама и радницима издају пропуснице до краја ове године. — Стога се позивају чланови да се одмах јаве у своме рејону и затраже пропуснице — позивајући се на списак који је ово удружење рејону доставило. Такса по једној пропуници износи 4.50 динара.

На претставку овог удружења Градски НОО донео је одлуку бр. 11165/1945 која гласи: „да се одобрава члановима удружења винограда и воћњака, као и пољопривредним радницима, да приликом прелаза у Срем на радове, могу понети потребно семе, као и храну искључиво за личну употребу. Ово одобрење важи за виноградаре, воћаре и пољопривредне раднике који станују у Новом Саду а прелазе на рад у Срем". Нека се чланови удружења — при прелазу у Срем а преносе храну за себе и раднике легитимишу исказницом — чланском картом удружења и позову на горњу одлуку. — Чланови који су предали бакар у замену за плави камен, добиће обавештење у току наредних дана. Чине се кораци, обави замена.

Ако чланови желе да при прскању употребе нирозан, нека се одмах јаве овом удружењу (Темеринска ул. 5.) јер је обезбеђена куповина од 1000 кг.

Исто тако је обезбеђена куповина 700 кг. шаша (добра замена) дозволу ће прибавити ова управа. — Позивају се чланови, који нису уплатили чланарину, или нису добили чланску карту, или им картотека није у реду да се одмах обрате овој управи у властитом интересу.

УПРАВА

ОБЈАВА

Оглашујем, да следећа два брачника желе међусобно склопити брак:

Младожења: Лукач Михајло, нежењен (момак), ковач, рим. кат. вере, рођен 6 новембра 1920 г. Бијељина, стан Степановићево, име оца и мајке: Лукач Јанош, Илона рођ. Шари.

Невеста: Хорват Верица, неудата (девојка), домаћица, рим. кат. вере, рођена 22 јануара 1926 год. Гуња, стан Степановићево име оца и мајке: Хорват Јосип, Катица рођ. Јожа.

Позивам све оне који знају да међу именованим брачницима постоји каква законита сметња или околност, која искључује слободни пристанак, да то мени непосредно или путем општинске управе односно матичара, где је оглашење истакнуто, пријаве.

Ово оглашење ваља извршити на следећим местима: Степановићево и у дневном листу „Слободна Војводина".

У Степановићеву, 29 априла 1945 год.

Матичар: **Миодраг Ђирић**

Тужним срцем и болом у души јављамо свима сродницима и друговима да је наш мили и никад непрежаљени син, муж, отац и брат

СПАСОЈЕ СУБОТИЋ (ФЕЂА)
политички делегат

погинуо 8 марта 1945 год. код Болмана у Барањи.

ОЖАЛОШЋЕНА ПОРОДИЦА

КРОЗ НОВИ САД

Нови Сад, 5 маја 1945.

НАРОДНО ПОЗОРИШТЕ: Нема претставе.

БИОСКОПИ

АПОЛО (14, 16 и 18, 20 војничка) „Конвој", енглески филм.

ОДЕОН (14, 16 и 18) „Победа у пустињи" енглески филм.

ПАЛАС (14, 16 и 18, 20 војничка) „Књегиња Тараканова" француски историјски филм.

НАРОДНИ ДОМ (изложбена сала, I спрат).

Изложба фотографија из отаџбинског рата Совјетског Савеза.

РАДИО СТУДИО емисије (у 7, 12, 17 и 19) Вести из Москве повремено.

Дежурне апотеке РАЛЕТИЋ, Краља Петра II ул. и **МАШИЋ**, Темеринска улица. — Радно време у апотекама од 7—12 и од 15.30—18.30 а у дежурним трајно.

СТАНИЦА ЗА ТРАНСФУЗИЈУ КРВИ редовно ради од 8 до 16 часова. Моле се даваоци да се јављају пре подне и да тога дана не доручкују масну храну и не пију алкохолна пића.

КУЛТУРНА ЕКИПА Штаба речне флотиле Југословенске морнарице даје своју приредбу на први дан Ускрса у 17 ч. у Народном дому.

Улазнице се добијају на благајни Дома од 9—12 и од 15—18 часова.

После програма игранка.

РЕПЕРТОАР НАРОДНОГ ПОЗОРИШТА

6 маја — недеља: Најезда (у 15 часова); Народни посланик (у 19.30 часова). Свечана претстава у част делегата Покрајинске конференције Јединствених синдик. радника и намештеника Војводине.

Давање обавештења за сетву у Војводини преко радија

Радио Београд је завео стално емитовање обавештења, у вези са сетвом и обрадом земље у Војводини. Кад год је потреба, можда и сваки дан, радио Београд ће између 8 и 9 часова увече емитовати обавештења, упутства, наређења која издаје Комисија за сетву Војводине, Г. Н. О. О. или Министрасство пољопривреде.

Обавештавају се о томе све установе и надлештва која се старају о сетви и обради земље као и сви пољопривредници у Војводини. Сви окружни, сремски, месни народно-ослободилачки одбори, све пољопривредне комисије и сви управници народних пољопривредних добара и сремских машинских станица у Војводини морају завести свакодневно дежурство при радио апарату између 8 и 9 часова увече, ради пријема ових обавештења и саопштења свима заинтересованима

(Комисија за сетву Војводине)

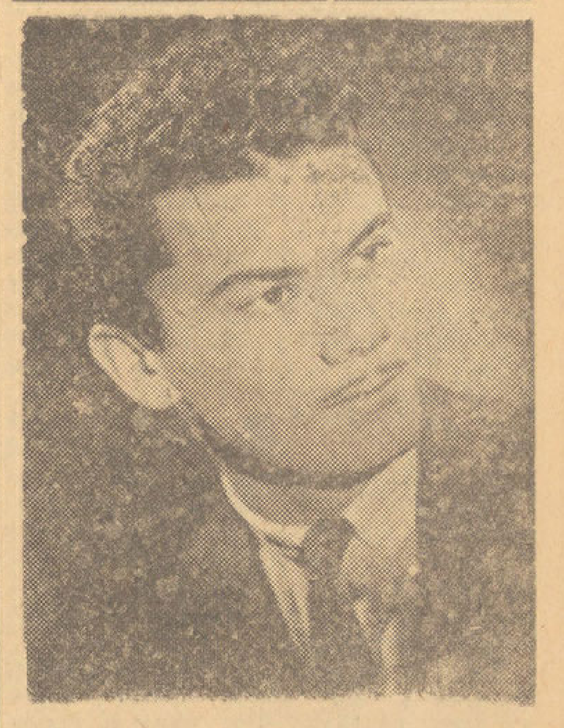

Уместо помена полутодишњег своме сину

АЛЕКСАНДРУ ВУЈИЋУ „САШИ"
студенту фармације

партизану и борцу 12 војвођанске бригаде који је код Батине положио свој млади живот за ослобођење наше отаџбине прилажемо у корист рањеника Ј А. 20.000 динара.

ОЖАЛОШЋЕНИ:
отац Сава, мати Анкица и брат Дејан

„Слободна Војводина" излази сваког дана осим среде — Уредништво и администрација Нови Сад, Футошка улица број 50 — Телеф. Уредништва 28-24