П III 34

Примерак 16 филера

НОВА ПОШТА

"НОВА ПОШТА"
излази сваког дана ујутру, осим понедеоника и дана иза празника
Редакција и администрација:
УЈВИДЕК, ОРСАГЗАСЛО ТЕР 6/I
Телефон: 39—39. ■ Пошт. фах 260
Чек. рачун код Пошт. штед. 18.254
Месечна претплата: 4.30 пенга,
тромесечна: 12.40 пенга.

Год. IV. Ујвидек, четвртак, 8 јун 1944 Број 125

Између Карантена и ушћа Орне бесни велика борба са инвазионим трупама

У току досадашњих операција Англосаксонци су претрпели тешке губитке

Немачка ваздухопловна снага успешно напада непријатељско снабдевање на Истоку

Немачка Врховна команда саопштава из Главног стане Вође Рајха:

Непријатељске ратне операције за искрцавање подупирале су на северним обалама, у Нормандији, између Ле Авра и Шербура у току целог дана јаке поморске снаге. Ове операције требало је да олакшају многобројне ваздушним путем спуштене трупе иза обалских утврђења и спрече транспортовање наших резерви на то место. Већи део ових је уништен, пошто су већ у тренутку јуришања претрпели тешке губитке од наше контраавионске артилерије.

Непријатељ је успео да са стране мора на више места стане својим ногама на тле. Међутим, његове мостобране смо већим делом противнападом разбили. Пред обалама леже многобројна изгорела возила за искрцавање На обема странама ушћа Орне и северно од Карантена почео је јачи противник жестоке борбе, коме је досада пошло за руком да ове мостобране, иако по цени тешких губитака, утврди.

Шестог јуна у раним јутарњим часовима немачки авиони бацачи торпеда са добрим дејством су нападали непријатељске везе ратних бродова, који су са крстарицама и разарачима осигуравали флоту за искрцавање на обалу. У ноћи између 6 и 7 јуна лаке немачке поморске јединице продрле су западно од Ле Авра и напале једну британску везу разарача и постигле више торпедних погодака. Један разарач запаљен је и остао непомичан на месту. Обалске батерије ратне морнарице у тешком артилериском двобоју причинили су тешке штете ратним бродовима и разарачима. У минској блокади, смештеној од стране ратне морнарице, потопљено је више непријатељских јединица услед минског поготка.

Борбену делатност у ваздуху јуче су на обема странама знатно спречавале временске прилике. Према досадашњим извештајима, над инвазионим простором наше снаге за ваздушну одбрану оборили су 104 непријатељска апарата.

У Италији, у простору северно од Рима, непријатељ је после концентрисања већих снага поново почео са својим великим нападом. Са оклопним и пешадиским снагама у надмоћности непријатељу је успело да на обема странама обалског друма продре напред и после огорчених борби упадне у наше положаје. Непријатељ је и северно од Рима могао да постигне дубљи пробој, упркос јуначком отпору наших трупа. Овде још увек трају тешке борбе.

Источно од Рима, код Тиволиа и отуда западно, непријатељ је преко целог дана вршио жестоке, али узалудне нападе на наше положаје.

На истоку је јуче дошло само до операција чишћења у простору северозападно од Јашија. Јаке везе борбених авиона мешале су се у борбе вођене на земљи и причиниле Совјетима тешке губитке у људству и материјалу. У току сузбијања непријатељског саобраћаја за снабдевање, трајно смо разрушили многобројне железничке станице и прекинули железничке пруге. У току прошле ноћи нарочито су железнички чворови Проскуров и Жмеринка били нишани напада тешких немачких борбених апарата. Ови напади изазвали су велике експлозије и распрострањене пожаре.

Борба вођена против комунистичких банди на Балкану нарочито је успешно продужена у мају. Непријатељ је претрпео тешке крваве губитке и, поред 17.200 мртвих, изгубио 8.700 заробљеника или бораца који су пребегли на нашу страну. Запленили смо велике количине топовских метака, лаког и тешког пешадиског оружја, уништили магацине муниције и робе.

Североамеричке бомбардерске јединице бациле су бомбе на више места у југоисточној Европи, а нарочито у Плоештиу, Брашови, Турн Северину и Београду, што је изазвало губитака у људима и штете у материјалу. Немачке и румунске ваздушне одбранбене снаге уништиле су 21 непријатељски авион, међу њима 13 четворомоторних бомбардера.

Немци су између Орне и Вире уништили три непријатељска мостобрана

Берлин, 7 јун. (Интеринф) — Пред обалским подручјем између Орне и Вире постоји морско подручје које је подесно само за пловидбу бродова за искрцавање способних за мање дубине. Енглеско ратно вођство се са више стотина оваквих возила приближило овој обали како би по могућству на томе месту изградило тежиште између Бајене и северно од Карантена. Успело им је стварно да изграде неколико таквих мостобрана. Отуда са оклопним снагама продиру према југу, вероватно у намери како би три места за искрцавање претворили у јединствен мостобран. Међутим, немачке резерве су инвазионе трупе — пре него што су ове могле и да створе овај јединствени мостобран, уништиле и у току борбе запленили односно уништиле 33 тенка. У међувремену возила за искрцавање су толико тешко оштећена, да су била приморана на повлачење.

Према једном другом извештају Интеринфа, непријатељ је своје тежиште хтео да утврди поред доњег тога Орне, северно и северозападно од Бајене, а је код Трувила, у близини Билјеа.

Енглеско ратно вођство хтело је да у мостобране код Ле Авра и северно од Каена избаци на обалу нове одреде, како би мостобран, који је овде у уторак изграђен, био још више појачан. У поподневним часовима у уторак примећена су северно од Бајене и северно од Орне новија возила која су се приближавала обали. Падобранске формације спуштене у околини ушћа Сене гоню је зао удес. Падобранска јединица у јачини од два батаљона изгубила је оријентацију и право доспела у немачке руке. Први заробљеници ухваћени су пред положајима немачке дивизије која ту гарнизонира. Сви ови заробљеници били су млађи људи и овај неуспех их је много озлојеђио. Немачка одбрана је ова два батаљона скоро потпуно смрвила а остатке, око 100 људи, заробила.

ТЕЛЕГРАМ ПРЕТСЕДНИКА ВЛАДЕ СТОЈАИ ДЕМЕА ВОЂИ РАЈХА

Будапешта, 7 јун. (МТИ) — Претседник владе Стојаи Деме приликом свога повратка из Фиреровог главног стана са границе је упутио следећи телеграм:

„Његовој Преузвишености Адолфу Хитлеру Вођи великог немачког Рајха. Главни стан Фирера.

Пре него што напустим територију немачког Рајха усуђујем се да изразим своју највећу благодарност Вашој Преузвишености на срдачном гостопримству које ми је указано са Ваше стране. Трајан и од великог утицаја доживљај био је за мене што сам се ја у овом судбоносном времену могао задржавати у Главном стану Ваше Преузвишености. Непоколебива ратна способност Вође немачког народа, и воља за победом још је више продубила моју непроменљиву одлуку да заједничком борбом за одбрану наших народа против заједничког непријатеља, свом снагом Мађарске извојујемо триумфалну крајњу победу. Чврсто верујем у коначну и заједничку победу и у срећнију будућност која ће услед тога настати за наше земље и молим Вашу Преузвишеност да прими изразе мог највећег поштовања.

Стојаи Деме"

ТЕЛЕГРАМ ПРЕТСЕДНИКА ВЛАДЕ НЕМАЧКОМ МИНИСТРУ СПОЉНИХ ПОСЛОВА

„Његовој Преузвишености министру спољних послова Рајха Јоакиму фон Рибентропу, Берлин.

Пре него што пређем границу великог немачког Рајха желео бих да Вашој Преузвишености, за срдачан пријем изразим своју највећу благодарност. Нарочиту радост ми је причинило што сам са Вашом Преузвишеношћу и овом приликом могао доћи у лични додир и утврдити да у свим питањима наших земаља постоји потпуна сагласност између нас и да на основу чврстог споразума трију сила антикоминтерна настављамо своје настојање за праведан поредак и срећнију будућност у духу опробаног пријатељства. Молим Вашу Преузвишеност да прими изразе мог најодлучнијег поштовања.

Стојаи Деме"

Претседник мађарске владе

Стојаи Деме посетио је Вођу Рајха Адолфа Хитлера у његовом Главном стану

Будапешта, 6 јун. — (МТИ). Јавља из Берлина:

Фирер је данас примио претседника мађарске владе Стојаи Демеа који је у пратњи витеза Немеш Вереш Јаноша генерала пуковника дошао у посету Фиреру. У току измене мисли преговарали су о односима између немачког Рајха и Мађарске који су прожети духом пријатељства као и о савременим питањима немачко-мађарске сарадње ратног вођства оба народа. У тим преговорима учествовали су министар спољних послова Рајха фон Рибентроп и маршал Кајтел. Увече су угледне мађарске личности биле гости министра спољних послова.

Жестока немачка ваздушна одбрана

Берлин, 7 јун. — (ДНБ). „Ексченж Телеграф" објављује извештај из главног стана генерала Ајзенхауера, по коме су англосаксонски падобранци претрпели знатне губитке. Према енглеском главном стану, немачка ваздушна одбрана је била веома жестока, па је услед тога дошло и до знатних губитака у авионима.

Интеринф саопштава да су немачки авиони изнад приморја на Каналу а пред инвазионим простором избројали најмање 30 тешко оштећених возила за искрцавање.

СТАНОВНИШТВО ИНВАЗИОНЕ ТЕРИТОРИЈЕ ПРИМИЛО ЈЕ СА МИРОМ ДОГАЂАЈЕ

Немачка телеграфска агенција ДНБ јавља да се становништво француске територије које је погођено англоамеричком инвазијом влада мирно. Становништво савршено верује у снагу немачких трупа Верује да ће одбранити Европу а самим тиме и њихову отаџбину противу англосаксонског напада.

АНГЛОСАКСОНЦИМА НИЈЕ УСПЕЛО ДА ЗАУЗМУ ГРАД КАЕН

Берлин, 7 јун. (Интеринф). О борбама које се воде са обе стране ушћа реке Орне и на западној обали све до мостобрана који се простире северно од Бајоне јављају да су Енглези у уторак по подне и увече уз припомоћ 6 великих ратних бродова, 15 крстарица и 50 разарача у више махова покушали да прошире тај мостобран. Пре свега хтели су да се дочепају града Каена, али у пркос тога сваки напор непријатеља сломио се на чврсто блокираном немачком положају. Новије убацивање трупа у борбу путем ваздуха иза немачких положаја показало се као безуспешан подухват. Немачке резерве су још у току ноћи између уторника и среде смрвиле непријатељске јединице транспортоване ваздушним једрилицама које су стигле на копно на источној обали Орне у висини Каена.

ЈУРИШ АНГЛОАМЕРИЧКИХ ТРУПА СЕВЕРНО ОД РИМА ЗАДРЖАН НА ИЗГРАЂЕНИМ НЕМАЧКИМ ПОЛОЖАЈИМА

Берлин, 7 јун. (Интеринф) — Јављају из Италије:

Американци и Енглези су продрли у две ратне колоне у северном правцу дуж обалног пута, као и на две стране друма који води северно од Рима. После кратке али жестоке борбе извршили су јуриш на немачке задње линије, а оклопне америчке формације, којима су непосредно следили механизовани пешадиски одреди, дубоко су продрли иза немачких линија у нади да ће моћи да отсеку пут за повлачење главнини немачких трупа. У вечерњим часовима показало се као сигурно, да се у томе разочарали. Главнина немачких снага, још пре него што је наступио мрак, достигла је линију утврђену за давање даљег упорног отпора и учврстила свој положај. На средњем сектору италијанског фронта, после растурања великог англоамеричког напада упереног против Тиволија, немачким јединицама успело је да се неприметно откину од непријатеља и заузму своје положаје који су се налазили у позадини, и тако потпуно искључају опасност од побочних напада.

Кроз ШТАМПУ

Перспективе англосаксонске инвазије

„Дојчес Фолксблат", у уводнику „Инвазија", пише између осталог: „Како ће се даље развијати борбе које су у пуном току, о томе се за сада још ништа не да рећи. Један део непријатељских падобранаца могао је већ, према пристиглим извештајима, бити уништен. Да Англо-Американцима, уз примену свих снага, може да успе да искрцају трупе и ратни материјал на копно, о томе нема сумње; то се допушта и са немачког војног места. Одлучно је питање, међутим, да ли ће искрцане непријатељске трупе моћи за кратко време, док не стигну немачке резерве на лице места, добити довољно терена да се трајно одрже, да би масама трупа и ратног материјала који долазе могле обезбедити сигурно искрцавање. На Сицилији и код Нетуна то им је успело. Али знамо и зашто. На Сицилији је подбацила италијанска одбрана, код Нетуна је недостајао сваки траг обалског утврђења. На Западу пак ствари стоје сасвим друкчије. Ако би прва линија Атлантског бедема и могла да буде — снагом непријатељског материјалног напада из ваздуха и са мора — делимично разорена, остају још јаке позадинске линије Атлантског бедема, које се повлаче у дубину од 10 до 60 км дуж обале, и на све стране могу да се бране. И затим, не сме се заборавити ни даља једна, врло важна околност: да Атлантски бедем бране најбољи немачки војници, са најбољим оружјем. Они су много месеци обучавани за ту борбу. и једва чекају да се са говорљивим непријатељем најзад огледају на бојном пољу".

#

„Мађарорсаг" пише: „По немачкоме просуђивању, инвазиони напад кренуо је на поновни захтев Стаљина. Зна се да је Москва у последње време са ванредним нестрпљењем мотрила на оклевајућу тактику Енглеза и Американаца, и на пример румунску пролетњу руску офанзиву већ је развило врховно совјетско вођство када се испоставило да су у Лондону тада поново одгодили инвазију. Из тих чињеница може се лако да изведе закључак да ће, ако се искрцавање на Западу доиста развије у ратну операцију великог стила, Стаљин такође дати заповест за напад, и започеће руска летња офанзива на оним збирним местима о којима су немачки извори поновљено говорили, и која је поглавито немачко ваздушно оружје стално нападало и разарало. У немачким стручним круговима и Корзику сматрају за такав мостобран где теку инвазионе припреме, и одакле се може да покрене евентуално напад на јужно-француско обалско подручје."

„Фелкишер Беобахтер", у чланку „Историја одговорности", пише завршно: „Италијански народ позван је за нешто више него за улогу слуге, коју му смишљају дати његови непријатељи; и ако данас амерички Црнци, јенки, марокански плаћеници де Гола и новозеландски „ловци на главе" марширају кроз улице Вечнога Града — неће ни један Италијан који уме да мисли то да сматра као знамење будућности своје земље и свога народа... Па ипак, у историји овога града биће то само једна кратка епизода, горка додуше, али и поучна. За будућу судбу Италије, међутим, она ће тако исто мало важити као и за војнички ток рата, који се води за победу Европе".

#

„Нојес Винер Тагблат" доноси из Анкаре изводе из листова Блиског Истока о садањим приликама у Алжиру. „Бели град на плавоме Средоземном мору" — каже се — данас је стециште за политичке коњунктуре. Бајрутски „Реви ди Либан" извештава да је град Алжир пренатрпан становништвом, које је са 300.000 од прошле године порасло на пола милиона, па је питање станова постало нерешив проблем. „Услед тога прилива странаца из целога света — пише лист — каване и ресторани су премалени, а снабдевање града постало је веома рђаво. Стога цвета црна берза у непојмљивој мери ,а у хотелима бивају послуживани само још они који располажу са новчаником пуним племените валуте"... „Египтиен Мејл" јавља да је саобраћај у Алжиру потпуно дезорганизован. Услед оскудице погонског материјала, аутомобилски саобраћај је прекинут, а трамваји су тако препуни да мештани висе на улазима, као зрна на грозду".

ЛУНАЧКА СМРТ РАДНОГ САРАДНИКА МИНИСТРА ШПЕРА

Берлин, 7 јун. — (ДНБ). Професор Валтер Бругман који је један од најинтимнијих радних сарадника министра за наоружање и муницију Алберта Шпера а који је био један од вођа организације Тот погинуо је на Источном фронту. Министар Рајха Шпер је лично положио венац Вође Рајха на гроб професора Бругмана који је сахрањен на једном војничком гробљу. Бругман је био добио витешки крст украшен мачевима поред ратнога крста за заслуге. Вођа Рајха му је 1940 године у оквиру програма ваздушног наоружања поверио вођство једне грађевинске групе а касније је постао на Источном фронту, шеф, Шперовог грађевинског ђенералштаба. 1942 године је преузео на Источном фронту вођство организационе групе Тот.

Западна совјетска офанзива

Берлин, 7 јун. — (ДНБ). Под насловом „Западна совјетска офанзива", „Фелкишер Беобахтер" у своме броју од среде објављује уводник заменика шефа немачке штампе Зиндермана. Он у своме чланку читаоце потсећа на пораз Енглеза код Денкерка, који се десио скоро тачно пре четири године. Шестог јуна почела је једна војна одлука — наставља чланкописац — и у исто време један политички прогрес је завршен победом Москве. Москва је мобилисала војску двеју великих држава у интересу својих циљева. Већ првих дана августа 1941 лондонски лист „Сандеј Тајмс" написао је ове редове, који заслужују пажњу: „Ако би инвазија Енглеза стајала и десетине хиљада мртвих и рањених, — тако се мислило тада у Москви — такав напад ипак не би смео да изостане".

У истини, реч је овде о совјетској офанзиви — констатује Зиндерман. То се не односи само на узроке ,него и на циљеве инвазије. Ако Ајзенхауер буде рат унео у Француску, то ће он чинити са де Голом иза леђа, са човеком који се у Алжиру појавио као поузданик бољшевика. Ради бољшевизирања Француске и бацање Европе у канџе совјетских маса, Енглеска и Америка су сада почеле свој крвави задатак. Немачко је схватање да је ова борба уствари борба Европе на живот и смрт а циљ ове борбе је да се континент спасе од бољшевика. И стога баш се на западу води исто тако одлучујућа борба, као и на истоку. Немачку и Европу ови догађаји нису изненадили, — завршава чланак заменик шефа штампе.

РАЗБИЈЕНИ ЕНГЛЕСКИ ПАДОБРАНЦИ И КОД БОВИА

Берлин, 7 јун. — (Интеринф). Прошле ноћи су Немци југоисточно од Бовиа разбили два енглеска батаљона транспортована ваздушним путем и скоро их потпуно уништили. Непријатељ је претрпео крваве губитке. У заробљеништво је пало 4 официра и 80 војника .Код Ле Авра Немци су такође потиснули непријатељске трупе које су се искрцале на обалу ваздушним путем. Број мртвих непријатељских војника је велики. Број ратних заробљеника је већи од стотине.

БАДОЉО ЈЕ ДОБИО НАЛОГ ЗА ОБРАЗОВАЊЕ НОВЕ ИТАЛИЈАНСКЕ ВЛАДЕ

Према приспелим извештајима британској обавештајној агенцији из енглеско-америчког главног стана у Италији, престолонаследник Умберто је примио оставку Бадољеве владе и поново овластио Бадоља да образује нову владу у коју би ушли и шефови разних италијанских странака који се налазе у Риму. Не искључује се вероватноћа да ће италијанска влада ускоро преместити своје седиште у Рим.

Немачка авијација показала велик успех у борби против инвазионих бродова и англосаксонских падобранаца

Према извештајима приспелим Интеринфу из северне Француске, јаке немачке борбене ваздухопловне формације су извршиле снажан напад противу инвазионог бродовља Англосаксонаца. Инвазиони бродови непријатеља обасули су нападачке немачке авионе ватром средњег и мањег палубног оружја а у одбрану су се укопчале и артилерије великих јединица. Немачки борбени авиони приближили су се инвазионој групи бродова, које су извиђачки авиони приметили између ушћа Бајне и Орне. Иако су непријатељски бродови замагљавањем покушали да се спасу, бомбе са немачких авиона су их ипак погодиле и напад им је био невероватно успешан. Према до сада пристиглим извештајима, један је транспортни брод од 6 до 7 хиљада тона упалио се и преврнуо јер је добио пун погодак. Пун погодак је добио и један други транспортни брод који је потонуо. У великом делу бродова десиле су се експлозије које су се и након завршетка напада могле из далека чути. Маса бродова је услед погодака запаљена.

Исто тако саопштава Интеринф да је немачка ваздухопловна снага током непријатељског ваздушног искрцавања оборила најмање 52 непријатељска апарата, међу њима 18 великих транспортних авиона. Немачка је контраавионска артилерија оборила много четворомоторних бомбардера али се њихов пад званично још није могао установити. И на полуострву Котентин су се успешно борили немачки авиони и према до сада приспелим извештајима оборили су 16 непријатељских апарата.

Од енглеско-америчких бомбардера који су продрли над северну Француску оборено је како јавља Интеринф 13 четворомоторних авиона. Услед погодака немачких ловаца и контраавионске одбране много енглеских апарата је тешко оштећено.

Исто тако Интеринф јавља да је, у вези инвазионих операција, први пуцањ, 6 јуна у зору опалио у близини Каена један немачки контраавионски топ на једну теретну једрилицу, која је пала у близини немачких положаја. Истовремено су и други контраавионски топови ступили у дејство. Неколико хиљада метака засуло је енглеске падобранце. Јутарње свитање пружило је немачким ловцима крваво изглед. Свуда испред немачких положаја лежале су лешине стотинама енглеских падобранаца. Између Ле Авра и Шербура потпуно је смрвљено више енглеско-америчких падобранских формација.

Позив министра хонведства чатаи Чатаи Лајоша патриотским мушкарцима

Будапешт, 7 јун. (МТИ) — По будапештанским улицама у среду по подне појавиле су се објаве на плакатима. Овај позив, који је објавио министар хонведства чатаи Чатаи Лајош, гласи овако:

»Позивам све мушкарце прожете патриотским осећањима, да ефикасно учествују у борби против бољшевизма. Сви који желе да учествују у овој борби за спасавање народа нека се пријаве. Упутства за оне који се добровољно пријаве: 1) Који су већ добили војну обуку треба да се пријави својој станици која је обележена у 15-тој рубрици њихове војне легитимације. 2) Они који још нису били регрутовани нека се пријаве допунској команди која је надлежна у њиховом месту боравка или најближој регрутној комисији. Приликом пријављивања, малолетна лица нека понесу са собом пристанак законски одређеног оца или стараоца, и извод из матице рођених да су навршила 17 годину живота. Лица која припадају ђачким четама (имају овлашћење да носе »карпасоман«) нека понесу са собом школска уверења. 3) Јевреји се не могу пријављивати. 4) Они који су већ регрутовани, или су у ранијим регрутацијама били проглашени за неспособне, а траже добровољно своју обуку на ратишту, треба да се пријаве допунској команди која је надлежна у њиховом месту боравка. Ова објава се односи и на оне, који су се већ раније добровољно пријавили, али до сада нису били позвани.

Датум дан објаве.

ЧАТАИ ЧАТАИ ЛАЈОШ, С. Р.
мађарски краљевски министар хонведства.

НОЋУ ИЗМЕЂУ 6 И 7 ЈУНА ИНВАЗИОНЕ ПАДОБРАНСКЕ ТРУПЕ ПРЕТРПЕЛЕ СУ ВЕЛИКЕ ГУБИТКЕ

Берлин, 7 јун. (ДНБ) — Енглези и Американци су појачали своје нападе 6 јуна увече на нормандијском приморју. Јаки таласи једриличарских авиона улетали су у простор који се налази између Шербура и Ле Авра. Трупе транспортоване ваздушним путем и овог пута су искрцане на обалном појасу. Непријатељске трупе које су се искрцале у уторак, немачке јединице су или потиснуле у море или су их одбиле на мали простор и затим нападале поново искрцане нове трупе. У току ноћи дошло је до борби које су се водиле са нарочито тешким губитцима по инвазионе трупе.

МУСОЛИНИЈЕВА ИЗЈАВА О ИНВАЗИЈИ

ДНБ јавља из главног италијанског стана да је Мусолини пред сарадником немачке телеграфске агенције дао следећу изјаву о инвазији: После 18 месеци одкако су Енглези упутили Французима први позив, почела је инвазија на западној обали Европе. Битке су тиме ступиле у период који се може сматрати једним од врхунаца рата. Становништво свих пет делова света уздржавајући дах посматра развој огромне битке каквој није било примера у историји. Излишно је наглашавати да у души италијанског народа влада чврсто убеђење да ће мудро немачко вођство као и легендарно јунаштво немачке војске потући непријатеља и одбити покушаје напада.

Најновија ситуација на ушћу Орне

Берлин, 7 јун. (Интеринф) — Према досада приспелом тачном прегледу на једној страни ушћа реке Орне и у простору западно од ушћа створени амерички мостобран широк је око 37 километара а на неким местима дубок 20 километара. На обалу искрцани одреди у вечерњим часовима и у току ноћи до сада су знатно појачани па ипак им није пошло за руком да успешно изврше своје подухвате. У југозападном правцу према Бајеу њихови поновни напади са оклопљеним јединицама свршили су се поразно. Иако је Савезницима успело да у мостобранском положају уђуткају више немачких обалних батерија са метцима бродова из веће даљине, многобројне немачке базе још увек одржавају своје положаје у ушћу Орне као и на подручју западно од ње.

Браниоци немачких база из својих положаја су разбили нападачке одреде и својим митраљезима нанели тешке губитке Британцима. У уторак по подне под заштитом јаке поморске артилерије северозападно од обалног простора између Мајеа и Берслиа успостављен је мостобран који омогућава мање ратне покрете. Код британског мостобрана који се налази на ушћу Орне за сада је значајна само она америчка група која се, као што смо раније већ јавили, учврстила у Нормандији. Све борбене групе састоје се из америчких дивизија транспортованих ваздушним путем. Иако стално добијају појачања немачким одбранбеним снагама је успело да их потисну у знатној мери. Трепутно се код Мер Еглиза воде живе борбе. Остали сектори овог подручја на које су вршили Енглези и Американци нападе, чврсто се налазе у нашим рукама.

Борбе се воде на целом сектору између Ле Авра и Шербура

Берлин, 7 јун. — (МТИ) Најважнији резултат прва два дана инвазије сада се коначно показује. Тежиште инвазије пада потпуно на залив Сене. На овом подручју, т. ј. на сектор између Ле Авра и Шербура, прошле ноћи су текле жестоке борбе с англоамеричким трупама које су транспортоване ваздушним путем. Непријатељске падобранце и пешадиске трупе, које су стигле прве ноћи ваздушним путем Немци су скоро потпуно уништили. На надлежном немачком месту у вези са садашњим стањем инвазионе битке придаје се нарочита важност трупама, које су транспортоване ваздушним путем, а које по бројном стању износе више дивизија. Борбе, које се воде против њих, простиру се на цео сектор између Ле Авра и Шербура, али се ограничавају само на поједина подручја, која су изолована или оцепљена од морске обале. Немачка утврђења су се у овим борбама показала као одлична. Само у заливу Сене и ни на коме другом месту нису се искрцале инвазионе трупе. Острва Кварнсеј и Церси Немци су потпуно очистили од непријатеља. Одлука се у наредним данима још не може очекивати, и због тога за сада у Вилхелмштрасеу не сматрају за потребно, да се баве политичким значајем инвазије. Политичко дејство инвазије моћи ће се показати тек онда, ако већ буде дошло до могућности уништења непријатеља.

Тешке борбе и даље трају

Берлин, 7 јун. (Интеринф) — На местима где је извршена инвазија на обали, тешке борбе и даље трају. Нарочито жестоке борбе воде се на Нормандиском Полуострву код Карантена. Немачка одбрана је овде одбацила инвазионе снаге. Код ушћа Орне немачки браниоци су одвојили Енглезе који су се искрцали на обалу и који избацују нова појачања на обалу под заштитом ватре тешких бродских јединица.

У уторак у вечерњим часовима је саопштено могу се очекивати још и новији подухвати британског и америчког ратног вођства, али се још не могу сагледати. Енглези и Американци искрцани на обалу жилаво се бране насупрот напада немачких резерви и свуда настојавају да своје положаје задрже.

На острвима Квернсеј и Церси немачка одбрана је водила тешке борбе са Англосаксонцима искрцаним на обале острва, али им је напослетку успело да ове потпуно смрве.

Јужно од Шербура од Англосаксонаца, који су се искрцали, неједном није пошло за руком да се спасе у току борбе вођене са немачким одбранбеним снагама.

НОВ МАЂАРСКИ ПОСЛАНИК У БЕРЛИНУ ПОСЕТИО ФИРЕРА У ГЛАВНОМ СТАНУ

Будапешт, 7 јун. — (МТИ). Како се из Фиреровог главног стана јавља поглавар Рајха примио је у уторак ,у присуству министра спољних послова фон Рибентропа, новог мађарског посланика у Берлину, витеза нађшететаги Хофман Шандора. Посланик је том приликом Фиреру предао своја акредитивна писма.

Нови посланик Мађарске у главном граду Рајха, вршио је дипломатску дужност још пре слома Југославије у Београду у мађарском посланству, у својству саветника посланства — отправника послова. Још у пролеће 1941 упућен је у мађарско посланство у Берлин и ту је постао наследник претседника владе Стојан Демеа.

«««« ||| »»»»

НЕПРИЈАТЕЉСКИ АВИОНИ БАЦИЛИ У ТИСУ КУТИЈЕ СА ЕКСПЛОЗИВОМ

Будапешта, 7 јун. — (МТИ). Приликом последњег улетања непријатељски авиони су бацили у Тису једну за другом везане кутије црвене, жуте и плаве боје које на додир експлодирају. Упозорава се становништво да у свом интересу избегава овакве кутије, и сличне предмете који пливају по реци.

Вести

ЧЕТВРТАК, 8 ЈУН 1944

— Следећи број „Нове поште“ због католичког празника Брашанчева ,када се у штампарији не ради ,изаћи ће у суботу, 10 о. м. у редовно време.

— Ове године неће се одржати уобичајена литија о Брашанчеву. С обзиром на данашње ванредне прилике, које су скопчане са евентуалном опасношћу од ваздушног напада, није за препоруку да се веће групе групишу на улицама и трговима, због тога ће ове године изостати уобичајена литија о великом католичком празнику Брашанчеву, у Ујвидеку. Свечана миса у католичкој катедрали ипак ће се одржати у 8 часова пре подне.

Слушаоци ујвидечке Високе источне трговачке школе отишли на радну службу. Слушаоци Високе источне трговачке школе у Ујвидеку кренули су у среду увече из нашег града да би наступили обавезну хонведску радну службу.

— Неће се одржати теловска литија у Сабадки. Црквене власти саопштиле су јуче по црквама, да се ове године, у четвртак, неће одржати традиционална теловска литија. Досада је на литији у Сабадки учествовало обично до 20.000 људи. Ово наређење донето је због бојазни од евентуалног ваздушног напада.

— Премештај среских начелника. Министар унутрашњих послова Јарош Андор, преместио је среског начелника у Обечеју д-р Чехи Јаноша у Нађатад, док је среског начелника из Нађатада д-р Боронкаи Кароља преместио у Апатин.

— У Сан Мишел д' Муриен у Савоји праштале су бомбе за време кризмања. Две најживље насељене улице су потпуно уништене, док број жртава још није тачно утврђен.

— На Црном Мору потонуо бугарски брод. Како се из Софије јавља бугарски брод „Марија“ који је преносио Јевреје из Констанце у Цариград, за време повратка из Цариграда доспео је у буру и потонуо. Посаду су спасли турски лађари.

ОВЧИЈУ ВУНУ СОПСТВЕНИЦИМА ДРНДАМ, ПРЕДЕМ. ОВАРИ прекона вуне, Сабадка, Берчењи ул. 38 Кромпирска пијаца). 1824

— Осуђени железничари у Сабадки. Суд у Сабадки осудио је неколико железничких службеника и једног машиновођу, јер су у новембру прошле године крали пшеницу из једног отвореног вагона. Они су однели сваки по неколико каблова пшенице. Осуђени су на по месец дана затвора због крађе, Јаноцки Иштван и Антун Андреовић, а на по две недеље затвора осуђени су Белањи Јожеф, Бубори Иштван, Мишколци Геза, службеници железнице и Паркањи Јожеф машиновођа. Пресуда није правомоћна.

— НА УКУСАН КАКАО КОД ЋИРИЋА, УЈВИДЕК, АНДРАШИ, 4. 1292

Над Румунијом уништено 37 авиона

Немачка обавештајна агенција јавља, према јучерашњем званичном румунском извештају, 6 јуна су у рану зору непријатељски авиони бомбардовали Јаши. У уторак пре подне англосаксонски авиони су извршили терористички напад противу Брашова, Плоештиа, Галаца, Крајове и Рамниони-Валчеа. У квартовима за становање је причињена штета. Румунски и немачки ловци као и контраавионска одбрана оборили су 21, већим делом четворомоторни бомбардер.

Према балканском дописнику Интеринфа немачки, румунски и бугарски ловци изнад Румуније, као и изнад обалског предела Средоземног Мора, оборили су укупно 37 непријатељских, већим делом четворомоторних, авиона од оних формација које су извршиле напад против Румуније.

Америчке ваздушне базе у Совјетској Унији

Анкара, 6 јун. (НШТ) — Још у фебруару месецу ове године почеле су припреме за изградњу америчких ваздухопловних база на територији Совјетске Уније. Земаљско особље база пренели су онда ваздушним путем из Енглеске и Италије преко Перског Залива на совјетску територију.

Ово земаљско особље, како америчка обавештајна агенција јавља, изградило је више аеродрома на територијама које су међувремено евакуисале немачке трупе и на територијама уништеним од стране Немаца, који ће служити за спуштање и снабдевање америчких авиона који из Европе буду пристизали у Совјетску Унију.

Према једном извештају »Јунајтед Пресс«, на овим аеродромима се ускоро очекује долазак америчких болничарки, које ће преузети негу рањених америчких авијатичара. Почетак акције америчких авијатичара са ових база карактерише се непосредном помоћу совјетским трупама, као и војним стручњацима. Ваздухопловне снаге ће убуђе у јачој мери сконцентрисати снагу за тактична бомбардовања. Досада још нису приспеле вести да ли ће ове нове америчке ваздухопловне базе на совјетској територији употребљавати и британски авиони, а исто се тако још не познаје ни величина и карактер припрема.

ПАЖЊА!
ДОЛАЗИ

АМЕРИКУ ЈЕ ИНВАЗИЈА ИЗНЕНАДИЛА

Женева, 7 јун. — (ДНБ). Вест о инвазији у великој мери је изненадила Њујорк. Први извештаји потицали су из немачког извора. После објављивања ових, америчка јавност била је приморана да чека пуна три сата када је Лондон објавио први савезнички комунике о инвазији. У уторак се у Њујорку све налазило под утиском инвазије. Листови су у ванредним издањима са огромним насловним словима и великим слогом доносили извештаје приспеле са ратишта.

ПРЕД ОБРАЗОВАЊЕМ ДОБРОВОЉАЧКЕ ЛЕГИЈЕ ЗА ОСДОБОЂЕЊЕ РИМА

Северна Италија, 7 јун. (ДНБ) — Из италијанског главног стана се јавља:

На вест о заузећу Рима, у многим градовима је становништво приредило манифестације и на видљив и сјајан начин на митингима, приређеним по улицама, испољавало своју жељу за ослобођење Рима. У вези с овом акцијом, одмах се почело са пријављивањем добровољаца у великом броју, без обзира на године старости. На плакатима и путем штампе врши се сада жива пропаганда за образовање добровољачке легије за ослобођење Рима.

— Повишене су казне за маст. Суд у Сабадки осудио је супругу Сакал Јаноша из Зенте на 8 месеци робије, Вида Иштвана на 6, Балинт Иштвана на 3 месеца затвора због повишења цене масти. Апелација је казну повисила и то за Балинта на 6 месеци, за Виду 10 месеци, док је за Сакалку оставила 8 месеци робије. Осим тога кажњени су и са по 1.000 пенга новчане казне и 778 пенга материјалне оштете.

— Скупе цокуле — велике казне. Суд у Тополи осудио је Калмар Мађаша обућара из Сегеда и ташту му Марију Балаж на по 7 месеци робије, јер су у топољском срезу за велике паре продавали цокуле. Они су за пар цокула тражили по 250—300 пенга.

— ОБАВЕШТЕЊЕ. Обавештавамо све наше колеге угоститеље, да послужитељ Силвестер Бабин почев од данашњег дана не врши службу код ове секције и да секција за њега не прима никакву одговорност. — Вођство секције. 2030

— Заборављена ташна. У суботу је у сегединском возу заборављена женска ташна у којој се налази један пешкир, наочаре и сир. Моли се поштени налазач да исту достави на адресу Доситеја Обрадовића 18.

БИОСКОП РАКОЦИ
ДАНАС

7 и 8 јуна
На крилима олује
(Viharszárnyakon)
Незаборавни филм ваздухопловних акробација
Амадео Нацари
Марио Ферари

ПРИЈАВЉИВАЊЕ ЗА МАШИНСКИ КУРС СРЕДЊЕ ТЕХНИЧКЕ ШКОЛЕ У УЈВИДЕКУ

На машински курс примаће завод онога ученика, који у години пријављивања 15 септембра није навршио 18-ту годину, односно је 14-ту годину навршио, а који је с успехом свршио четврти разред ма које гимназије у држави или грађанске школе. Осим тога и оне који су сва четири горња разреда од осморазредне народне школе свршили с одличним успехом положили с успехом пријемни испит.

Рок за пријаву за оне, који су свршили осам разреда основне школе, најкасније је до 15 јуна, а за ове ће пријемни испити бити одржани 23 и 24 јуна, док је за оне, који су гимназију или грађанску школу свршили, рок пријаве најкасније 26, 27 и 28 јуна.

Лекарски преглед свију пријављених ученика биће обављен 3 јула ујутро, у 8 часова.

Пријемни испит за оне које лекарски преглед нађе за способне одржаће се 4, 5 и 6 јула, сваког дана од 8 до 12 часова.

Саопштење резултата извршиће се 8 јула.

Потребни документи: школско сведочанство, извод из матице рођених, потврда чистог хришћанског порекла и сведочанство о пелцовању.

Детаљна обавештења даје управа завода: Ујвидек, II Ракоци-ут 75, у времену од 10 до 12 часова.

— За време бомбардовања затрпана жена, спасена тек после шест дана. Приликом бомбардовања Сент Назера од стране англосаксонских авиона, затрпана је у своме стану Антоанета Були. Она је тек шест дана доцније извучена испод рушевина куће и то са лакшим повредама.

— Смртна пресуда америчког ратног суда у Енглеској. Како шведски листови пишу, један амерички ратни суд у Енглеској осудио је на смрт двадесетогодишњег америчког војника Алана С. Миранду, који је убио свога наредника. Смртна пресуда је извршена одмах после изрицања. Два енглеска војника, који су извршили разбојнички напад на једног америчког каплара, тај исти суд осудио је на по 1 месец тамнице и 9—9 батина.

— Д-Р БОРОТА ПАВЛЕ специјалиста за кожне и венеричне болести и козметичар поново ординира. Прима од 5—8. Мусолини ул. 3 II 2036

БИОСКОП НЕМЗЕТИ

Од 5—8 јуна

БОРЦИ

Затрена љубав и јуначка дела бораца

Силаши Л.
Шимор Е.
Тимор Ј.

ГРАДОНАЧЕЛНИК СЛ. КР. ГРАДА УЈВИДЕКА.

Бр. 26.281-1944 Кнг.

Предмет: Попис лиц која се баве производњом црног и белог лука на земљишту већем од 100 кв. хвати.

ОБЈАВА

Позивам све оне поседнике који се баве производњом црног и белог лука, — уколико прни и бели лук производе на земљишту већем од 100 квадратних хвати — да то неизоставно, али најдаље до 10 јуна о. г. закључно, за време званичних часова, пријаве градском Економском одељењу, (Градска кућа, приземље, соба бр. 12).

Ујв. дек. 5 јун 1944.

д-р ветез НАЂ МИКЛОШ, с. р.
градоначелник.

ГРАДОНАЧЕЛНИК СЛ. КР. ГРАДА УЈВИДЕКА.

Број: Кнг. 27.868-1944.

Предмет: Стављање до знања војних вежби убојног гађања.

ОБЈАВА

Извештавам становништво града Ујвидека да ће заповедништво мађарског краљевског ујвидечког 20/I батаљона 12 ЈУНА о. г. од ујутру од 8 часова до 16 часова по подне у хангару општине Кај одржавати бојно гађање.

1) За време убојног гађања на овој опасној територији је забрањен саобраћај.

2) Не експлодиране метке, експлозиван материјал додиривати је опасно и у случају проналаска истих има се пријавити најближем војном заповедништву или жандармерији.

3) Свако има да се покорава упутствима страже безбедности.

4) У вези евентуално настале штете од гађања иста се има након завршетка гађања у року од 48 сати пријавити заповедништву мађарско краљевском 20/I у Жабљу.

Ујвидек, 7 јуна 1944 год.

д-р ТЕМЕШИ ЕРНЕ, с. р.
з. саветника.

— **ИЗГУБЉЕН НОВЧАНИК СА ПРЕКО 400 ПЕНГА И ДОКУМЕНТИМА.** Изгубљен је новчаник од црне коже (лисница). У новчанику се налазила дозвола за боравак и рад, грађанска карта, легитимација за бицикл, легитимација фабрике Камендин, пријавница и војнички лист. Сем ових докумената у новчанику се налазило и преко 400 пенга. Новчаник је изгубљен од фабрике Камендин, па Пирошој улицом до Банга Бела улице бр. 52. Све исправе гласе на Бурдвински Леонида. Моли се поштен налазач да их преда на адресу: Бурдвински Леонид, Банга Бела улица 52.

— **ВУЈКОВ МАРИЈА,** ученица V разреда основне школе у Болдогасоњфалви, приликом читања апостола 2-ог априла т. г. добила је од мештана и своје родбине дар од 60 пенга, коју је своту као добро дете поклонила »ШАРВАРСКОЈ БОЛНИЦИ« на сироту децу.

ПРИВРЕДА

Нови начин добијања вуне

Све до недавно вуна је скоро једино добивана од стриже оваца. Немачки хемичари су последњих година за зготовљавање вуне пронашли друге, битно различите путеве. Вуна се данас на пр. може добити и од — крава. Читавим низом хемиских процеса омогућено је из кравјег млека добити вештачку вуну високог квалитета. Уз то, у ову сврху је довољно чак и мршаво, обрано млеко, тако да производња путера и сира тиме није ни мало ускраћена.

И свилобуба се у новије време употребљава за производњу вуне. Природна свила је већ, као што је познато, вештачком свилом помало потиснута у позадину. Сада се даје свиленим гусеницама да изједу гране од дуда док потпуно не оголе, па се онда те гране прерађују у дудова влакна. Тканина зготовљена из овог влакна не само да загрева исто као и право вунено ткиво, него се тврди да је по спољашњем сјају лепша још и од свиле.

ИЗ СУДА

Бедан завршетак радионице за оправку бициклова на Каналу

Краден кукуруз продавао по максималној цени Кажњен што је кукуруз продавао изнад максималне цене

Полиција у Ујвидеку примала је последњих месеци више пријава о нестанку бициклова. У току истраге полиција је убрзо пронашла лопове. Утврђено је да су све те бициклове крали Фаркаш Антал, Хорват Јанош и Прашко Шандор из Ујвидека. На претресу који је данас одржан пред Окружним судом, Фаркаш је признао дело и навео да је бициклове крао већином Хорват а он је само стражарио за време крађе. Украдени бицикли одношени су на обалу Канала, тамо демонтирани па се после покушавало да се поједини саставни делови уновче. До тога међутим није дошло, јер када су ови крадљивци продали два пара гума, пали су у руке полицији.

Поред тога Државно тужилаштво оптужило је и Вешишник Мартона, Радомира Ширића и Колосан Петера због јатаковања, односно куповине крадених ствари. Оптужени су се бранили да нису знали да је реч о краденој роби.

На крају суд је Фаркаш Антала прогласио кривим за трократи злочин крађе и осудио га на 8 месеци тамнице као и 3 године губитка часних и грађанских права. Вешишник Мартон, Радомир Ширић и Колосан Петер проглашени су кривим за преступ и осуђени на по 50 пенга новчане казне. По кривици Грачка Шандора, суд је већ раније донео пресуду а ствар Хорват Јаноша, пошто се није појавио на расправи, је одвојена.

Данило Козарев доспео је на оптуженичку клупу због тога што је прошле године у лето од поседника Колнит Пала из Пироша украо пет вреће кукуруза и продао по максималној цени. Он је признао дело. Суд га је осудио на месец дана затвора.

— **Деветоро су били у кухињи, када је ударио гром, па им се ипак није ништа десило.** У једну кућу у општини Бенешдиош, поред Кестхеља, ударио је гром у кухињу у којој се налазила жена земљорадника Фодор Ференца са својих осморо деце. Чудном случајношћу никоме се није ништа догодило, једино што је једна девојчица услед мањег ваздушног притиска на неколико часова изгубила дар говора.

— **Тешке последице једне туче у Сабадки.** Суд у Сабадки осудио је на робију браћу Марка и Мађу Бачића из Бајских винограда, који су у децембру прошле године истукли Гргу Павлуковића из Бајских винограда бр. 2. Нанели су му врло тешке озледе, које су излечене тек за 30 дана. Марко Бачић је осуђен на 10 месеци робије, а Мађа на 6 месеци робије, а сваки је осуђен и на 3 године губитка часних права. Пресуда је правомоћна.

Јавна захвалност

Овим путем изражавамо нашу дубоку благодарност свима онима који су нам поводом смрти наше добре тетке и рођаке

Десанке Ивков

усмено, писмено као и личном присуству на спроводу присуствовали и тиме нашу бол ублажили. Захвалност дугујемо паросима г. г. Паји Дожићу и Милану Микићу, даље Чурушком богомољском друштву, а нарочиту захвалност госпођи Даринки Вујковој која је са пожртвованошћу до смрти дворила.

2015 ОЖАЛОШЋЕНА ПОРОДИЦА

Саопштење Апровизационог звања

ИЗДАВАЊЕ ПУТЕРА ЗА МАЛУ ДЕЦУ

Апровизационо звање ће почев од 1 јула пустити у промет путер за децу до 3 године старости. Ради модифицирања поделе Апровизационо звање саопштава следеће:

1) Расподелу путера вршиће одређени малотрговци који спадају у набављачки савез трговаца шпецерајске робе, који ће бити дужни да на уласку своје радње иставе таблу од картона са следећом садржином: »Овде се добија путер за малу децу.«

2. Месечни оброк по глави је 25 дека за малу децу не старију од 3 године. Ова количина према залихама може се издати у више оброка.

3) Трговци који ће се бавити продајом овога путера, установљаваће према породичним куповним књижицама право добитка, пазећи стриктно на то да је на првој страни назначена година старости детета уписана на дан издавања куповне књижице, те се на основу тога мора узети у обзир протекло време од тога дана, односно при израчунавању дечјег доба старости мора се додати уписаном добу старости. Апровизационо звање наглашава да само она мала деца могу добијати путер, која нису прешла три године. Количина купљеног путера има се увек убележити у десету рубрику куповне књижице.

4) Потрошачка цена путера је 10.20 пенга.

Апровизационо звање категорички упозорава трговце да неизоставно убележе продати путер у куповну књижицу, да би се на тај начин спречило да неко лице на исту књижицу купи путер више пута.

ТРЕБОВАЊЕ ПОД ЗАБРАНУ УЗЕТОГ ЈЕВРЕЈСКОГ ОГРЕВНОГ ДРВЕТА

Апровизационо звање извештава грађанство да ће се издавање огревног материјала који је стављен под забрану при евакуацији Јевреја вршити 8 јуна 1944 у 7 часова ујутру на дрвари Берко Беле, трговца дрвима у Вашар улици.

Право на требовање имају искључиво они који уживају ратну помоћ (инвалиди, ратне удовице, ратна сирочад) као и породице оних који врше службу на фронту.

Пријављивачи нека понесу са собом документа која потврђују њихово право на требовање, као и куповну књижицу.

У ОДБРАНИ ОД
ПЕРОНОСПОРЕ
употребљавајте
УЛТАРГАН
који је гарантирано и по властима контролисано средство за прскање винове лозе. — Може се набавити
Vujkovics György — Szabadka,
Хитлер трг 5-а. Телефон 6-69 1772

— **За два сата уловио два огромна сома.** Из Печуја се јавља да је рибар Пожар Иштван из Копача у набујалом Дунаву за непуна два сата успео да улови два огромна сома. Један од ових је дуг 2.60 а тежак 112 кг., а други је дуг 2 метра а тежак 80 кг.

— **Изгубљено прасе.** У Алкотмањ улици изгубљено је једно прасе старо 6 месеци. Прасе је црне боје. Моли се поштен налазач да га уз награду преда у Дамјанић улици бр. 1.

Данашњи спортски програм

УТАКМИЦЕ ЗА МАЂАРСКИ КУП

БУДАПЕШТА: УАК—Чепел
Гама—Ујпешт
ДИОШЂЕР: ДиМАВАГ—Ференцварош
КОЛОЖВАР: Коложвар—Дорог

ДЕЛВИДЕК— УХАК

Данас ће се на игралишту Делвидека одиграти врло занимљива пријатељска утакмица. С обзиром на лепе резултате, које су постигла оба тима, утакмица обећава да ће бити врло занимљива. Почетак је тачно у 16.30 часова по подне.

Као предигра овој занимљивој утакмици одржаће се реванш утакмица између подмладка Делвидека и Бачке. Почетак предигре је у 15 часова.

ПОЗИВ ИГРАЧИМА. Ск Берсил позива следеће играче да данас у четвртак дођу у свлачионицу у 4 часа по подне: Михајловић, Цигурски, Хидран, Машић III, Гајин II, Оберкнежев, Косић, Бозејац, Машић II, Боћа, Сауер, Шипош, Дражић, Сомборац, Суботин. Утакмица се игра против Тереквеша на игралишту Бачка—Берсил.

СЛУЖБЕНЕ ВЕСТИ ИЗ УХАК-А. УХАК позива следеће своје играче да у четвртак, 8 јуна буду на игралишту Делвидека јер се игра пријатељска утакмица са Делвидеком. Мапак, Поповић, Козарев, Слифка II, Слифка I, Слифка III, Лахош, Барта, Ђери, Валух, Маролт, играчи морају бити у три сата на игралишту са својом опремом. — Управа.

МИКУШКА ЈЕ ПОСТАВИО НОВИ ОКРУЖНИ РЕКОРД. Микушка Ласло је у недељу поставио нови окружни рекорд у трчању на 1.000 метара, за 2:34.6, док је стазу од 2.000 метара трчао за 5:44.8.

Ново Село—Бочкаи (подмладак) 2:0 (0:0). Пред малим бројем гледалаца одиграна је ова пријатељска утакмица. На терену се нарочито истакао голман победника Маринко, који је врло често изврсно интервенисао. Судија слаб.

Берсил (Ујвидек)—Хуњади (Чурог) 4:3 (0:1). У недељу је одиграна ова пријатељска утакмица у којој су гости успели да победе домаћи тим. Домаћи су водили са 1:3, али су гости успели не само да изједначе резултат, већ и да постигну победоносни гол. Тим Берсила био је следећи: Михајловић, Цигурски, Атанацков, Машић III, Вагн, Оберкнежев, Косић, Киш, Машић II, Гајин II и Дражић. Голове су дали: Оберкнежев (2), Гајин и Ђосић по један, а за Хуњади Олах, Дражић и један аутогол. Код победника се истакли ужа одбрана и навала, а код Хуњадиа Дражић, Хорват и Олах. Судија објективан.

БАЧКА—АДА СК 8:0 (3:0). У недељу је у Сабадки приређена ова утакмица у оквиру 3 разредне лиге. Бачка је сигурно победила свог врло слабог противника.

ТРАЖИ СЕ ПРОТИВНИК. Ск Берсил тражи противника за неколико недеља унапред, било на страни или у месту. Заинтересовани нека се обрате на адресу Ск Берсил, Ујвидек, Поштански фах 192, телефон: 22-34.

СПОРТ

Резултати утакмица у Загребу

Конкордија је победила Хашк и тиме освојила друго место

Загреб, 7 јун. — У недељу су, после паузе од две недеље, настављене првенствене утакмице, за које је владало велико интересовање Преко 4000 гледалаца присуствовало је утакмици између Конкордије и Хашка, која је имала да одлучи који ће клуб заузети друго место у првенству Загреба.

У првих 15 минута Хашк је стално наваљивао на гол свог противника, па је преко Перишића успео и да постигне водећи гол. Ајбек је успео да изједначи резултат пред крај полувремена.

У другом делу игре Конкордија је у самом почетку искористила једанаестерац и преко Мурадориа постигла водећи гол. У 23 м. постављен је крајњи резултат. После изврсне комбинације, Мурадори—Ајбек последњи је постигао неодбрањиво трећи гол.

Хашк је приказао врло лепу игру, али није имао среће.

Остали резултати били су следећи: Грађански—Железничар 2:0 (1:0), Ферарија—Викторија 3:2 (2:1) и Личанин—Загреб 5:0 (2:0).

„Кише" је за два дана постигао две лепе победе!

Ск Кише (Жабља)—Ск Бачка (Ујвидек) 3:0 (0:0

На први дан православних Духова гостовао је у Жабљи одличан тим Бачке из Ујвидека и у пријатељском сусрету са домаћима заслужено изгубио са 3:0. Домаћи су извели следећу једанаесторицу: Плачкић, Апић, Чоканица, Милошев, Грбић, Злоколица, Скелецић, Тибор, Лале, Берчек и Миша. Гости су дошли са својим најбољим тимом.

Домаћи почињу и одмах наваљују преко десне стране, али одбрана гостију је на месту и сигурно чисти. До 15 м. се није догодило ништа нарочито, када је Скелецић страховитим шутем погодио стативу. До краја полувремена ређају се с обе стране опасне навале, али оне остају неискоришћене.

У другом полувремену, све до 20 м. је слика иста, ређају се навале за навалом, али су одбране подједнако добре и на време интервенишу. Публика је нервозна, бодри домаће и тражи гол. Домаћи просто јуришају на гол гостију, у 22 м. Скелецић прима лопту, не оклева и са 20 метара баца неодбрањиво у мрежу. Овај успех је домаће охрабрио, они полако потискују разиграног противника који се не предаје лако. У 38 и 40 м. преко Лалета постижу крајњи резултат.

Оба тима су се борила фер. Код домаћих је најбољи део тима била одбрана, Грбић, Злоколица, Чоканица, Плачкић су сачињавали непробојан челични зид. Скелецић и Лале су били такође добри. Код гостију није било слабих места. Судија објективан.

На други дан Духова домаћи и ако су наступили са три резерве изпрашили су ујвидечку „Атилу" са 7:3 (3:1). Утакмица је била интересантна једино зато што је пало десет голова. Домаћи су у првом полувремену играли лежерно-млитаво, док су се гости борили веома пожртвовано.

У другом полувремену, до стања 4:3, гости су још увек били опасни. Но тада су домаћи заиграли озбиљније и преко Лалета, који је стално био чуван од три противничка играча, постигли још три регуларне гола.

Код домаћих је вредно похвалити младог Грбића који је уједно био и најбољи на терену. Добри су још били Злоколица и Лале, који је сам дао шест голова. Код гостију су били добри: оба бека и центар. Судија услед велике врућине није дошао до изражаја . . .

М. К.

Данас игра УАК са Чепелом за Мађарски куп

Јуче је отпутовао комплетан тим Уака у Будапешту, који ће данас одиграти утакмицу за Мађарски куп. Противник плавих је Чепел, који је прошле недеље у изврсној игри победио Електромош са 5:1.

Уак ће и у овој утакмици наступити са својим тренутно најбољим тимом у постави: Сабо, Чилаг, Аврамовић, Раб, Менеши, Живковић, Шереш, Палфи, Марјановић, Такач, Велкер.

Изгледи на неки већи успех су овога пута доста слаби, јер је Чепел на своме терену увек претстављао јаког противника. Плавима је данас довољан и нерешен резултат да се квалификују за полуфинална такмичења, пошто играју на туђем терену.

Утакмицу ће судити К. Нађ.

СВАК— ТОПОЉА ШЕ 4:0 (2:0). У оквиру 2-разредне лиге приређена је ова утакмица у Сабадки. Свак је убедљиво победио свог противника, али није играо онако сјајно као против Нађварада. Истина је, међутим, да је за велике утакмице потребан и велики партнер.

БОЧКАИ—САФК II 3:1 (0:0. Пријатељска утакмица у Сабадки.

СВАК II—НМКМТЕ 8:0 (4:0). Прворазредно такмичење. Свак је прегазио свог слабог партнера.

СТК—БОЧКАИ 3:2 (2:1). Прворазредна утакмица у Сабадки.

†

Тужним срцем и болом у души јављамо свима сродницима, пријатељима и познаницима, да је наша мила супруга, мати, мајка и прамајка

Драгиња Лишић рођ. Шечеров

након кратког боловања испустила своју племениту душу у 81 години живота.

Тело миле нам покојнице сахраниће се 9 јуна у св. Алмашком гробљу, у породичној гробници у 4 часа после подне.

ВЕЧНА ЈОЈ УСПОМЕНА МЕЂУ НАМА!

Ујвидек, 7 јуна 1944 год.

2028 **ОЖАЛОШЋЕНА ПОРОДИЦА**

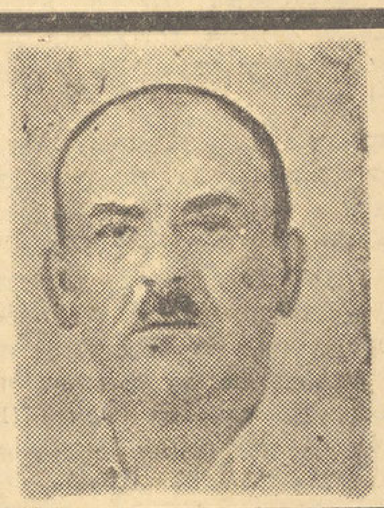

†

Тужним срцем и превеликим болом у души јављамо свима пријатељима и познаницима да је мој супруг

Јаника Шнајф

гостионичар из Стапара

преминуо 3 јуна 1944 год. у болници у Ујвидеку и сахрањен на католичком гробљу.

ОЖАЛОШЋЕНА: супруга: АНУШКА и поћерка: ЉИЉАНА. 2008

Помен

Извештавамо све познанике, пријатеље и сроднике да ћемо нашем добром и незаборављеном

Милоју-Миланку Милин

бившем економу

у суботу, 10-ог јуна тек. год. у 1/2 11 часова давати годишњи помен у Ујвидеку на св. Алмашком гробљу и извршити освећење споменика.

2017 **ОЖАЛОШЋЕНА ПОРОДИЦА**

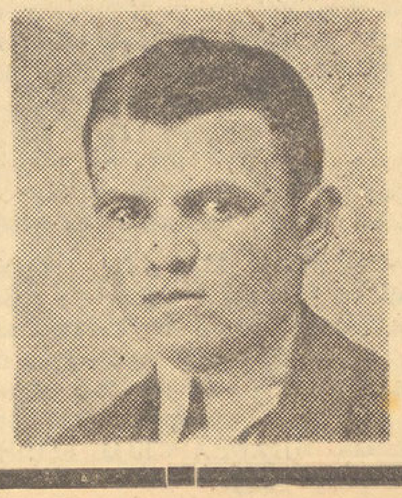

Укрштене речи

БРОЈ 121.

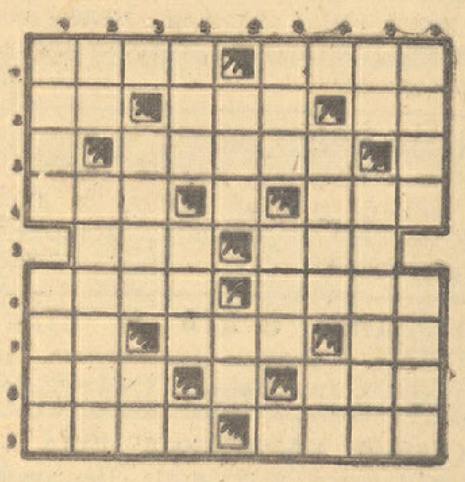

ВОДОРАВНО: 1) Град на обали Ламанша — јудејски пар. 2) Предлог — Ја — мене. 3) Француски члан — мало полуострво код Дубровника — пето слово азбуке. 4) Около — вокал — брдо у Малој Азији. 5) Овамо — пљачка. 6) Зле очи — употребљава се за везивање лозе. 7) Улица (француски) — похвалној песми — њима. 8) Свезанис (у наречју) — вокал — света (турски). 9) Река у Немачкој — пристаниште у Алжиру.

УСПРАВНО: 1) Народна игра — планина у Русији. 2) Пакао — алка. 3) Француски члан — војвода, јунак из првог устанка — река у Сибиру. 4) Учинити — једно чуло — почетак азбуке. 5) Узвик — долина (у наречју). 6) Поседује — свеза — узвик. 7) Сугласник — француски државник — површинска мера. 8) Немачки физичар — област у старој Европи. 9) Очев отац — милост (турски).

РЕШЕЊЕ УКРШТЕНИХ РЕЧИ

БРОЈ 120

ВОДОРАВНО: 1) Лудендорф. 2) Е — бокса — а. 3) Амон — Барт. 4) Р — ас — Лом. 5) Салфалада. 6) Ата — те — о. 7) Ласо — даса. 8) М — Кесег — р. 9) Апологети.

УСПРАВНО: 1) Леа — сажма. 2) У — Мрата — п. 3) Дао — васко. 4) Еснаф — Лео. 5) Н, к — сат — со. 6) Доб — Гедел. 7) Обала — аге. 8) Р. — Родос — т. 9) Фатма — арт.

ПРИЧА "НОВЕ ПОШТЕ"

ПРАКСА

Е. Ц. Кристоф

Е. Ц. КРИСТОФ

Дара и ја седимо у кавани.

На вратима се појави нови гост. Погледам мало боље и видим да је то мој стари школски друг и пријатељ Јоца.

Нисмо се видели још из школских времена.

— Седи код нас! — позовем га и упознам са Даром. Како си?

— Добро.

— А чиме се бавиш?

—О имам добру праксу.

— Сјајно! обрадујем се — Зар си адвокат?

— Не! скромно одговори Јоца: Лекар?

— Лепо звање, али код мене нећеш имати среће. Здрав сам као лав. Срце, плућа, желудац, живци, све је у реду!...

*

— Нешто ми није добро! — уздахне Дара после неколико дана.

— Шта ти је драга, — уплашим се — узми камилице.

— Камилице?... Ах то не помаже, пробала сам их!... јао што ћу?

У то ми падне на памет мој пријатељ Јоца.

— Па иди лекару, потражи мог пријатеља Јоцу. Он сигурно неће бити скуп.

*

Шта јој је? упитам након две недеље пријатеља сусревши га на улици. — Зар је нешто опасно?

— Не опасно није, — одговори ми — али ће лечење изискивати ипак дуже времена.

— Доврага — узвикнем — али то ће бити и леп рачун.

— Но, но , не бој се — умири ме Јоца. — Та ја сам твој пријатељ. Лечим је бесплатно.

*

Дара је заиста нешто избледела и измршавила. Лечи се већ три месеца.

„Не могу тражити да је лечи баш сасвим бесплатно". — мислио сам у себи — „на неки начин му се ипак морам одужити".

И набавим велику флашу коњака. Па поклонићу му ову флашу коњака у знак захвалности Сигурно ћу га обрадовати. И одмах се упутим њему.

Да, знам адресу: Широка улица 42, ту ће му бити и ординација.

Нашао сам је.

На вратима сам прочитао таблу:

ЈОЦА ВИДИЋ
ветеринар

*

Коњак сам попио пред кућним вратима и... сутра сам се развео од жене.

НИЈЕ ХТЕО ДА ЈЕ УЗНЕМИРАВА

— А сада госпођице, будите љубазне па опарајте плетиво јер ја морам ићи!

Најтачнији сат на свету — није тачан

Муке са регулацијом најтачнијег часовника на свету

Наводно у граду Манчестру у Енглеској налази се часовник који најтачније иде на целом свету. Међутим, сада је констатовано да ни овај часовник није апсолутно тачан, јер „жури" са 19.33 секунда — годишње. Значи он годишње жури за нешто мање од пола минута. Чињени су многи покушаји да се овај часовник регулише на апсолутно тачно време, међутим то није било тако лака ствар јер када се узме у обзир да у једној години има 31.536.000 секунада и ако један часовник годишње жури само за 20 секунада, значи да би његов ход требало успорити за 3/1,557.000 дела једног секунда. С обзиром да шеталица овога часовника за један секунд превали лук од 3 сантиметра, значи да би овај пут шеталице требало скратити за милион петстопедесетседам хиљадити део. Наравно да је ово у пракси неизводљиво и на тај начин и најтачнији сат на свету није апсолутно тачан.

„НОВА ПОШТА"
У БУДАПЕШТИ
може се добити сваки дан
у трафици ХАНКЕ —
Верешмалме улица број 30

РОМАН „НОВЕ ПОШТЕ" 35

Детектив Пирмас на делу

Пјер Тонвил

— Али понекад ипак радо причам о старим временима, — уверавао је живо — о оним лепим временима која смо заједно провели. — При томе као да му је нешто изненада палo на памет, неко је време напрежући се размишљао и лице му је добило сањалачки израз.

— Ви сте једини, који ме се још по кад кад сетите, — рекао је одједном жалосно. — Ваш братић није још никада био код мене.

— Арман има врло много посла, — рече Пајо извињавајући братића. Шолан живахно климне главом.

— Наравно. Ако човек не уради као ја и не завуче се у своју јазбину, онда никада нема мира. Ваш братић је био врло згодан младић. Ми смо се увек слагали а и било је живо. Моје је памћење, додуше, нешто ослабило, — признавао је, — али се понекад сетим много чега. На пример: господин... — застао је јер су му отишле мисли и беспомоћно погледао Пајоа.

— Са именима имам нарочито муке — тужио се, — али ви већ знате кога мислим. Био је савршен џентлмен.

— Господин Кулон је већ мртав, — приметио је Пајо. Он је то овоме човеку већ неколико пута рекао, али овај то није памтио и сада ова вест на њега није учинила никакав дубљи утисак. Шолан се очигледно у томе моменту бавио већ неком другом мишљу, која му је задавала тешкоће. Двапут је нагло прихватио своју чашу, па је тако изненада ухватио ток својих мисли. Било је очигледно да је већ алкохол утицао на њега, те је постао брбљав. Када је својом руком помиловао руку свога госта, у очима му је светлуцала нека ватра.

— Да ли је била и код вас? — запитао је тајанствено и привукао своју столицу сасвим до његове. Изгледало је да је потпуно заборавио присуство госпође Елизе. Није сачекао ни одговор Пајоа, него се пожурио да искаже оно што се одигравало у његовој глави. Он је почео говорити запиљуђи језиком: — Кнегиња мрака, па ви знате... Мора да је то било врло давно и стварно нисам више никада на то мислио, али сам је одмах познао. — Увукао је рамена и целим телом је задрхтао од страха: — Била је тамо унутра — показао је на суседну собу. — Управо онако као што смо је онда видели оне ноћи када смо се тако страшно бојали, ви, ваш братић и ја, јер је господар хтео да зна због чега се пуцало. — Његово преплашено лице добило је лукав израз па се он изненада поче пригушено смејати. — Напољу пред логором у малој јаруги, сећате ли се још? — Мени сте најмање дали, али ја у томе нисам много ни учествовао. Не, ни најмање се не тужим, то је било сасвим право. — Видело се да се ушиње да се сети догађаја. Неколико пута је при томе дигао узбуђено руке у ваз. — Како је то у ствари било? Ко је нашао оне ствари и рекао му да му помогнемо? И ко је пуцао на кнегињу мрака и њене људе? — При томе је очајно затресао главом и погледао Пајоа питајући. — Видите, даље не могу, али ћу се већ сетити. А ако се кнегиња мрака врати, рећи ћу јој да ме остави на миру. Дајем јој двеста хиљада франака, па макар и триста хиљада, иако сам тада врло мало добио за оне ствари. Врло мало, јер ми се рекло да их не смем одмах продати, а мени је био потребан новац...

Причао је све теже и конфузније а када је после таквог напора опет испио чашу хладног коњака, запао је у потпуну апатију.

— Шарл, ја се бојим, — шаптала је Елиза разрогачивши очи, које су се узнемирено кретале. Изгледало је да траже најкраћи пут за бегство.

И Пајо помислио да је време за одлазак. Циљ његове посете био је постигнут. Било му је сасвим јасно да се тога Шолана, који је од страха одједном постао толико брбљив, треба исто толико бојати као и загонетног Ноела и тајанствене Кнегиње мрака.

За време вожње према Паризу Пајо је био намрштен а његова уплашена жена није се усудила да га узнемирава речима. Тек када су скоро стигли на циљ, скупила је сву храброст и бојажљиво га упитала:

— Мислиш ли да ћу му она још једанпут доћи?

— Надам се, — одговори он смешећи се, јер му није било стало да Шолан и даље прича о својим конфузним сећањима своме слузи, а можда и свакоме кога сусретне.

(Наставиће се)

Данас

ЧЕТВРТАК, 8 ЈУН.
Ап. Карпо. Гелово (Брашанчево).

✱

БИОСКОПИ

АТИЛА: БЕРЧЕЊИЈЕВИ ХУСАРИ
ЗРИЊИ: НИЧИЈИ СИН
НЕМЗЕТИ: ДРУГОВИ
РАКОЦИ: НА КРИЛИМА ОЛУЈЕ

✱

ДЕЖУРНЕ АПОТЕКЕ

АЛАРГИЋ, трг Фрање Деака 5, телефон 25—81.

ИЛИН, Ержебет трг 4, телефон: 24—45.

#

РОЂЕНИ, ВЕНЧАНИ, УМРЛИ:

Рођено: 1 мушко дете.

Венчани: Ихас Јожеф, хонведски наредник и Форго Марија, домаћица, д-р Рожфалви Јанош, лекар и д-р Гламач Ана, лекар, Тото Јожеф, финанс и Ковач Ана, домаћица.

Умрли: уд. Саузер Магдолна рођ. Малчић, надничарка, 65 година, Хајман Жужана рођ. Шекет, домаћица, 52 године, Курцина Кароељ, коларски помоћник, 83 године.

✱

— ЦЕНЕ НА ЗЕЛЕНОЈ ПИЈАЦИ. Извештај са тржишта воћа и поврћа фирме НИКОЛА РУЖИЋ, трговина јужног и домаћег воћа и поврћа на велико, стовариште Бечеј ул. 13., заступник: ДАМЈАН ЈЕГДИЋ, Доситејева улица број 10, телефон 28—96, на дан 7 јуна 1944 године. — Воће: јагоде 5—8 п. кг.; трешње 2.50—4.50 п. кг.; огроз 1—1.20 п. кг. — Поврће: грашак 0.70—1 п. кг.; кромпир 1—1.20 п. кг.; краставци 6—6.50 п. кг.; келераба 50—60 ф. пушла, ротквице 20—30 ф. кг.; зелени лукац 10—25 ф. пушла; салата 10—20 ф. комад. — Промет велики. За Будапешту утоварено 5 вагона. На пијаци има разних расада у великим количинама, које имају добру прођу.

#

Одлазак и долазак возова

ПОЛАЗАК ВОЗОВА ИЗ УЈВИДЕКА:

Према Ујвербасу—Сабадки у правцу Будапеште: брзи 0.15, особни 4.20, Арпад 15.20, особни 20.25.

Према Сабадки—Баји—Ујдомбовару: особни 4.20, Арпад 15.20.

Према Сеплигету—Зомбору: особни 2.00, 13.25 (преко Куле), 18.04.

Према Ујвербасу—Зомбору: особни 4.20.

Према Сеплигету—Ујпаланка—Гомбошу: особни 13.25.

Према Обече—Зента—Сегеду: особни 5.05, 17.27.

Према Ујвербас—Сентамаш—Обечеју:. особни 4.20, 15.25, 13.25 (преко Сеплигета).

Према Тителу: особни 6.12, 20.12.

Према Петроварадину — Београду (и Софије): брзи 5.36.

Према Београду (преко Сегеда): особни 5.05.

ДОЛАЗАК ВОЗОВА У УЈВИДЕК:

Из Будапеште—Сабадке—Ујвербаса: брзи 4.15, Арпад 10.55, особни 17.42, брзи 23.00.

Из Ујдомбовара—Баје—Сабадке: Арпад 10.55; особни 17.42, брзи 23.00.

Из Зомбора-Ујвербаса: Арпад 10.55, особни 17.42.

Из Зомбора — Сеплигета: особни 7.35, 9.40.

Из Гомбоша—Ујпаланке—Сеплигета: особни 9.18.

Из Сегеда—Зенте—Обечеја: особни 9.26, 19.57.

Из Обечеја—Сентамаша—Ујвербаса: Арпад 10.55, особни 17.42.

Из Титела: особни 6.00, 17.15.

Из Београда (Софије)—Петроварадина: брзи 23.15.

Из Београда (преко Сегеда): брзи 23 часа.

МАЛИ ОГЛАСИ

За 10 речи 2 пенгеа, свака даља реч 15 ф.
Који тражке службу имају 50% попуста

СЛУЖБА

ТРАЖИМ МЕСТО ЗА КУВАРИЦУ или собарицу. Јелић Илонка, Холо ул. бр. 4. 2023

МЛАДА ЖЕНА ТРАЖИ МЕСТО ЗА ДОМАЋИЦУ код самосталног господина, или удовца. Адреса у администрацији. 2027

ТРАЖЊА

СТАРИЈУ ЖЕНУ ЗА САВ КУЋЕВНИ ПОСАО тражим. II Ракоци Ференц ут 37, Шајтош. 2018

Тражимо за одмах за сталан посао **ЦИПЕЛАРЕ КРОЈАЧЕ.** Екерна творница ципела. Апатин. 1977

ТРАЖИМ ЗА ОДМАХ ДВА КАЛФЕ и ЈЕДНОГ УЧЕНИКА ПЕКАРА. Јавити се Кичерних Петер, Ујвербас, Кошут Лајош ул. 110. 2003

МЛАЂЕГ КРОЈАЧКОГ БОЉЕГ ПОМОЋНИКА за одмах тражим. Вида Шандор, Ујвидек, II Ракоци Ференц ут 94. 2012

ПОСЛАСТИЧАРСКОГ ПОМОЋНИКА тражим за одмах: Путнић Коста, Паланка. 2014

ТРАЖИ СЕ ЗА ОДМАХ једна вешта продавачица са лепим рукописом. »МИРА« трговина ципела. 2025

КАМИЛИЦУ, ШПАНСКЕ БУБЕ (Kőrisbogár) и све лековите биљке плаћам по највишој цени. Михајловић Бенедек, Ујвидек, Банфи ул. 21. 2026

ТРАЖИМО КАНЦЕЛАРИЈСКОГ СЛУЖИТЕЉА са знањем мађарског, немачког и српског језика. Гостионичарска секција, Андраши ул. 24. 2029

ТРАЖЕ СЕ РЕВИЗОРИ за следећа Бачка места: Бајша, Бач, Бороц, Чантавер, Червенка, Ходшаг, Сонд. — Понуде слати на: **„Szrpszko Kolo" kiadóhivatala, Ujvidék, Postafiók 270.** 2033

ТРЕБАМ ЖЕНУ са једним или два мушка детета која разуме музти краве и око живине. Ипар ул. 7. 2035

КУПОВИНА

КУПИО БИХ ЛАКА КОЛА ЗА ЈЕДНОГ КОЊА по могућству са серсамом. Ивков Драга, гостионичар, Стапар. 2010

ПРОДАЈА

ПРОДАЈЕМ ЧАРДАК три хвата дужине и скоро нов, грађевински материјал. Обратити се: Капларски Милиној, дрводеља, Сентамаш. 1967

ЦРЕП, ОРМАН, ваге од 500 и 250 кг. са теговима, прозори на продају. 1941 априла 13 ул. бр. 18. 2034

ПРОДАЈЕМ ДВЕСТА КОМАДА КОСИШТА ЈЕСЕНОВА, ГРАБОВИ, и ЧАМОВИ. Погледати: Радозанов Габор - Офутак

ПРОДАЈЕМ: МОТОР БИЦИКЛ У ДОБРОМ СТАЊУ 200 см., Арде, елеватор, добкорпа,, сортал цилиндер, Авенај кајиш, плуг 3 бразде. Стајић Вељко, Стапар. 1994

ПРОДАЈЕМ ШПАНСКЕ ВИШЊЕ ПРВОРАЗРЕДНЕ род од 70 ком. дрва у непосредној близини железничке станице. Погледати: Бељански Филип, Турја. 1995

ДРЕШ МАВАГ шестак на кугличне лежаје и елеватор, саугас генератор за Фордсон и један бандсег са дрвеним лежајем на продају. Блашковић Јохан, Тител. 2006

ПРОДАЈЕМ ВРАТА И СТАРЕ ПРОЗОРЕ у разним димензијама. Ивков Драга, гостионичар, Стапар. 2009

КЛАВИР ХАРМОНИКА НОВА 3½ октав, 4 гласа, 3 регистра. Паолосопрани, I 32 бас, 2 октаве на продају. Ујвидек, Каменичаи ул. 28. 2011

ДОБРО ОЧУВАНИ ДВОРАОНИ ПЛУГ марке »Оливер« продаје се по веома повољној цени. Адреса: Никола Ујфалуши, шофер, Шајкашђерђе. 2019

КОСАЧИЦА И ВЕЗАЧИЦА машина марке »Валтерзад« у добро очуваном стању продаје се по веома повољној цени. Адреса: Хромиш Влада, кројач, Шајкашђерђе. 2020

ЈЕДНО ЈУТРО ОРАЋЕ ЗЕМЉЕ продаје се на вечито. Адреса: Хромиш Влада, кројач, Шајкашђерђе. 2021

ПРОДАЈЕМ 2 ПАРА ХАЉИНА, једне чакшире и леп штоф за хаљине. Видети код кројача. Бардоши ул. бр. 3. 2022

ИЗДАВАЊА

МОДЕРАН СТАН од 2 собе и пуз простора издаје се одмах. Вереш Лајош ул. 26/I. 1927

ИЗДАЈЕ СЕ СТАН ОД 2 СОБЕ, КУЈНЕ И ОСТАВА са водоводом, приземно у дворишту. Упитати: Ујвидек, Д-р Бардоши Ласло ул. 29 (Дунавска ул.). 2004

РАЗНО

СТИПИЋ ЈОСИФ, астролог и **ЕЛЗА** графологкиња Сабадка. Адреса у администрацији »Делвидеки Мађаршаг«. Одговарамо само путем писма! Приложити поштанску марку. 441

ТАЈНЕ ВАШЕГ РУКОПИСА ОТКРИВА за 6 пенга у поштанским маркама графологија, Ујвидек, Поштански фах 143. 1741

СУПРУГА СТИПИЋ ЈОСИФА госпођа **ЕЛЗА** најпопуларнија графологкиња налази се у Сабадки и прима странке сваког дана. Адреса: Сечењи тер 28. 2005

Помен

Тужним срцем и болом у души јављамо рођацима, пријатељима и познаницима, да ћемо нашем добром и незаборављеном супругу, деди, брату, тасту, чики, ујаку, течи и шогору

Тоши Грујићу

штампару

давати годишњи парастос у суботу, 10 јуна 1944 год. у 11 часова у капели на свето Успенском гробљу.

Ујвидек, 7 јуна 1944 год.

2011 **ОЖАЛОШЋЕНА ПОРОДИЦА**

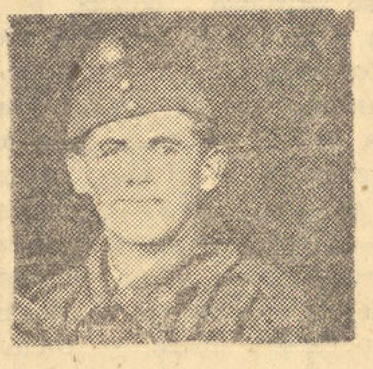

Јавна захвалност

Поводом смрти нашег милог и непрежаљеног сина, брата, унука, синовца, сестрића

БОРЕ СТОЈШИЋА

из Пачера, који је као хонвед у Каши изгубио свој млади живот 9 маја 1944 год. и пренет у Пачер, где је сахрањен 15 маја.

Овим путем изјављујемо нашу најтоплију захвалност г. г. официрима, подофицирима и друговима његовим из Каше, као и свима друговима, другарицама и пријатељима и познаницима драгог нам Боре из Пачера, који су својим трудом и својим прилозима помогли те смо тело драгог нам покојника пренели у Пачер и тиме нам донекле бол ублажили. Такође захваљујемо нашој омладини у Пачеру, која је на станици са венцима дочекала тело драгог нам Боре до његове вечне куће га отпратила, као и Борином друговима Војо Томићу и Владиславу Симендићу, који су се дирљивим говорима у име другова на гробљу опростили; такође и свима онима који су присуствовали погребу и изјавили нам саучешће.

Пачер, 6 јуна 1944 год.

ОЖАЛОШЋЕНИ:

Ап: ЈАША, мати: АНИЦА рођ. НИНКОВ, брат: МИЛЕНКО, који се налази у немачком заробљеништву и остала родбина.

Шоман

Ујвидек, основано 1865
Тел. 21-20 има грађевни и материјал за изолације, као и камење и надгробних споменика јевтиних и првокласних 1031

Одговорни уредник и издавач:
ВОЈИСЛАВ МАТИЋ

Ротациона штампа: »Уранија«, штампарски завод и издавачко подузеће (власник Јован Келемен), за штампарију одговара Јосип Франк, II Ракоци Ференц ул. 50.

Рукописи се не враћају.