П III 34

Примерак 16 филера

НОВА ПОШТА

"НОВА ПОШТА"
излази сваког дана ујутру, осим понедеоника и дана иза празника
Редакција и администрација:
УЈВИДЕК, ОРСАГЗАСЛО ТЕР 6/I
Телефон: 39—39. Пошт. фах 260
Чек. рачун код Пошт. штед. 18.254
Месечна претплата: 4.30 пенга,
тромесечна: 12.40 пенга.

Год. IV. Ујвидек, четвртак, 13 јул 1944 Број 153

Велика битка у Нормандији проширује се на нове терене

Немци освојили јужно од Кана нов простор

Хонведи су у простору Карпата извршили успешан нападачки подухват

Немачка врховна команда саопштава из Главног стана Вође Рајха:

Битка у Нормандији проширила се и на друге секторе, а артилериска ватра се појачала. Наше трупе одбациле су непријатеља, који је продро код Коломбела, на његове полазне тачке. Наш противнапад југоисточно од Кана имао је даљег успеха. Воде се огорчене борбе за Етервил. Јужно и југоисточно од Тилиа поред тешких губитака сломили су се непријатељски напади. На сектору североисточно и северно од Сан Лоа осујећени су покушаји непријатеља да постигне продор на широком фронту. На појединим местима продора још увек трају борбе. Западно од Ера немачке тенковске трупе одбациле су непријатеља према северу. Између Вире и Сан Енна, северозападно од Ла Плеша и Ла Еј ди Пуа продужавају се огорчене одбранбене борбе, у којима непријатељ није успео да постигне резултате вредне помена.

У француском простору поново смо уништили 66 терориста.

Тешка осветничка ватра „V—1" и даље се осипа на простор великог Лондона.

У Италији је непријатељ продужио са јаким нападима од западне обале, па све до простора Пођибонцо. Одбили смо га, наневи му тешке и крваве губитке. Тежиште борби било је јуче на обе обале Тибра, на сектору јужно од Чита ди Кастела. После јаке артилериске ватре, у борбама у којима је непријатељ претрпео тешке губитке, он је успео да наш фронт потисне за неколико километара на север. Источно од Тибра наше трупе су противнападом зауставиле непријатељско надирање. На јадранској обали непријатељ јуче није продужио са нападима.

На јужном сектору Источног фронта јуче је било само локалне борбене активности. Мађарске трупе у претпростору Карпата успешно су извршиле један нападачки подухват.

На целом средњем сектору од Севаре, па све до Полоцка, траје и даље јак притисак непријатеља. Наше дивизије се на јужном сектору тога фронта у сталним тешким борбама и надаље одвајају у правцу запада. У простору Барановичи нарочито се одликовала, и у нападима и у одбрани, 28 стрељачка дивизија из Силезије, под командом генерала фон Цитберга. Бољшевике, који надиру источно од Олијата, задржале су наше тенковске дивизије противнападом. Браниоци Вилне разбили су поновљене бољшевичке нападе у западном делу града и уништили многе непријатељске тенкове. У простору између Отена и Полоцка потпуно су се сломили јаки бољшевички напади у тешким борбама, које још увек трају, а у којима су бољшевици имали велике губитке. Јужно од Новоршека још се воде огорчене борбе.

Формације борбених авиона успешно су учествовале у борбама које су се водиле на земљи, а нарочито у борбама вођеним југозападно од Вилне и Динабурга, и у ниским летовима оне су нанеле велике губитке непријатељу у људству и материјалу.

Једна јака формација североамеричких бомбардера извршила је јуче под заштитом густих облака терористички напад на Минхен. Наша противавионска артилерија оборила је 27 непријатељских авиона, међу којима су била 24 четворомоторна бомбардера. Поједини британски авиони у току ноћи бацали су бомбе на област Рајна—Вестфал.

Вице маршал Дитмар наговештава примену новог немачког оружја на Источном фронту

Берлин, 12 јул. — (ДНБ). Вице маршал Дитмар познати коментатор немачког радиа синоћ се бавио ситуацијом на Источном фронту. Он је истакао без погрешног тумачења озбиљности ситуације не постоји никакав разлог да се из тога изводи закључак о некој кризи. Несумњива је чињеница да совјетско ратно вођство вешто дејствује и да је оно много научило од немачког вођења рата, што жели сада да искористи.

Чињеница што је совјетски продор на средњем сектору Источног фронта био успешан, може се у првом реду објаснити да је пребацивањем резерви концентрисаних на другим местима постало немогуће. Ова околност међутим је престала и сада је већ могуће да се потребне резерве убацују и употребљавају у борби. Колико је јак немачки отпор, најбоље показује одбранбена борба која је вођена код Ковеља и Полоцка. И храбро држање финске војске показује да је совјетске нападе уз употребу одговарајућих резерви било могућно зауставити.

После тога вице маршал Дитмар указао је на велики значај нивелирања фронта у овим борбама. Нагласио је да ове борбе нису донеле онај резултат коме су се непријатељи Немачке надали.

Главни је задатак сада да се осигура оно време када ће бити омогућено убацивање новог оружја у борбу.

Седница Министарског савета

Будапешта, 12 јул. (МТИ) — У четвртак пре подне одржана је седница министарског савета под претседништвом претседника владе вите за Стојаи Демеа. Седница је почела у 9 часова. Министарски савет је после решења више актуелних питања завршио рад у 4.30 часова по подне

ИЗГЛЕД ЛОНДОНА УСЛЕД СТАЛНОГ БОМБАРДОВАЊА ПОТПУНО СЕ ИЗМЕНУО

Берлин, 12 јул. (ДНБ) — Како лондонски дописник „Стокхолмс Тидингена" јавља, главни град Енглеске изменио је потпуно свој изглед услед сталног бомбардовања. Евакуација Лондона и даље траје а живот се у њему полагано гаси. Забавни локали, изузев дванаестог зјапе празни. На најсигурнијим местима лондонске подземне железнице влада велики метеж. До сада су у ходницима подземне железнице проводили ноћ само Лондонци из нижих слојева тражећи овде уточишта. Али сада „V—1" изазвао је друштвено изједначење међу лондонским грађанима па данас и аристократе, дипломате, виши чиновници, такође проводе ноћ на месту заједно са претставницима нижег сталежа.

Америчка војска треба више муниције

каже шеф производње

Вашингтон, 12 јул. — (ДНБ). „Производњу муниције за америчку војску треба одмах појачати са неколико процената услед необично велике потрошње муниције тешког калибра на фронтовима у Нормандији, Италији и на Далеком Истоку" — рекао је шеф производње муниције у САД

ШТА БИ ОЧЕКИВАЛО ЕВРОПСКЕ НАРОДЕ У СЛУЧАЈУ ПОБЕДЕ САВЕЗНИКА?

Женева, 12 јул. (ДНБ) — Комунистички лист „Њу Лидер" пише да највећим војничким биткама у историји света следе највеће социјалне и политичке битке. Ове битке би се и сада поновиле, ако би Савезници победили. Ове велике битке одиграле би се између европских народа и интереса капитализма. Капиталистички интереси ушанчили су се иза британске и североамеричке владе. Народи се боре за своје социјално ослобођење, док капиталисти не би презали ни од најпакленијих метода како би европске народе бацили у економско ропство које је постојало пре овога рата.

СЕДНИЦА ТУРСКЕ НАРОДНЕ СТРАНКЕ

Цариград, 12 јул. — (ДНБ). Парламентарни одбор турске народне републиканске странке одржао је седницу, на којој је говорио претседник владе и министар спољних послова Сарацоглу о актуелним политичким питањима. Пошто није било постављено ни једно питање, па према томе није било ни дебате, то је седница брзо завршена.

АНГЛОСАКСОНЦИ И ФРАНЦУСКА

Берлин, 12 јул. (ДНБ) — Француски лист »Еко« пише да из ратних операција англоамеричке и совјетске војске јасно произилази какве ратне циљеве имају Савезници. Совјети желе да своју власт осигурају над целом Европом, а Англоамериканци желе пропаст Француске. Французи не смеју даље чекати. Од Савезника не могу ништа добити, јер су они сви непријатељи Француске. Французи треба да бирају између слободе или смрти, између части и безчашћа.

Фон Папен је водио дужи разговор са Сарацоглуом

Анкара, 12 јул. — (НШТ). Немачки амбасадор у Анкари фон Папен пре него што је отпутовао у Цариград, водио је дужи разговор са претседником турске владе Сарацоглуом.

Румунски ратни извештај

Букурешт, 12 јул. (ДНБ) — Румунски ратни извештај од 12 јула гласи:

На доњем току Дњестра, у средњој Бесарабији и у Молдавији, сем узајамне јуришне извидничке активности појединих трупа, није било нарочитих догађаја.

»ПРАВДА« О ОПЕРАЦИЈАМА У НОРМАНДИЈИ

Стокхолм, 12 јул. (БТ) — »Афтон Тидинген« у једном извештају из Москве јавља да »Правда «на основу разних коментара пише у вези са операцијама у Нормандији: »Дошао је тренутак да Енглеска и САД убаце главнине својих снага у борбу. Лист наглашава да су Немци све своје резерве одвукли на исток. Догађаји захтевају да и Англосаксонци раде.

ВАЗДУШНИ УСПЕХ ЈАПАНАЦА

Токио, 12 јул. — (ДНБ). На острву Омијајма тамошње јапанске јединице у току ваздушних напада вршених против острва оборише су од 700 непријатељских авиона 94. Остале су делом тешко оштетиле а делом приморале на повлачење.

САД ЖЕЛИ ДА УСПОСТАВИ ЗБЛИЖЕЊЕ ВАТИКАНА И СОВЈЕТСКЕ УНИЈЕ

Њујорк, 12 јул. (НШТ) — Америчка новинарска агенција Јунајтед Прес издала је извештај датиран из ватиканске варошице у коме је Папа Пије XII изјавио спремност да прими у аудијенцији америчког свештеника Орлеманског који је по пореклу Пољак. Молбу у вези с тим тумачио је Ватикану Мирон Тајлор дипломатски заступник претседника Рузвелта код Свете Столице.

Као што је познато Орлемански је пре неколико месеци посетио Совјетску Унију и преговарао са Стаљином о црквено политичким питањима. У своје време његови претпостављени су га због тога укорили, јер није био званично овлашћен да учини ову посету.

Мирон Тајлор, како Јунајтед Прес тврди, жели по сваку цену да успостави зближење између Ватикана и Совјетске Уније.

МОНТГОМЕРИЈЕВО ПРИЗНАЊЕ НЕМАЧКОЈ ВОЈСЦИ

Стокхолм, 12 јул. (ДНБ) — Како се из Лондона јавља командант енглеске инвазионе војске генерал Монтгомери упутио је у уторак увече преко радио говор својим војницима и у овоме изјавио да су Енглези од почетка инвазије приморани да воде жешће борбе са жешћим и у борбама очеличеним непријатељем, који изазива њихово дивљење.

ГУБИТЦИ СОВЈЕТА У ВИЈПОРИШ ЗАЛИВУ

Берлин, 12 јул. (ДНБ) — Совјети су у западном делу Вијориш залива учинили узалудне покушаје искрцавања. Како немачка телеграфска агенција сазнаје большевици су тамо за неколико дана услед напада немачких пешадиских снага изгубили десет од 300 до 800 тона тешких једрилица за искрцавање и један број од 1,000 тона.

Кроз штампу

Поморски рат пред Нормандијом

„Фелкишер Беобахтер“ доноси под горњим насловом: „На дан када су инвазионе борбе биле већ месец дана у току, лондонска агенција Рајтер пустила је једну вест у којој се рекао: „Као што се изјављује у Ајзенхауеровом Главном стану, енглеско-америчка флота је сваке ноћи заузета тиме да сузбија немачке ратне бродове пред копненим мостобраном Нормандије. Ноћни напади немачких поморских снага на инвазиону флоту настављају се редовно“. — Тај непријатељски извештај показује — пише лист — да борба на инвазионом фронту није ограничена на тешке копнене и ваздушне борбе, него и на мору се наставља несмањеном жестином. Непријатељ не крије своје чуђење да мора свеједнако да води рачуна о активности немачке ратне морнарице против своје флоте за искрцавање и снабдевање. Стално морају англо-америчке поморске снаге да употребљавају јаке формације да би сузбиле нападе немачке ратне морнарице против бродова за снабдевање и њихове заштите“.

„...Шта стално чине флотиле немачке ратне морнарице у инвазионом простору — пише у даљем разлагању „Фелкишер Беобахтер“ — јасно се види тек кад се узме у обзир снага противника на мору. То су обе највеће поморске силе на свету, које учествују у инвазиономе предузећу са знатним деловима својих флота. На немачкој страни могу њима, према стању ствари на Каналу, да се супротставе само лаке поморске снаге. Са неприкривеним изненађењем морали су непријатељски извештаји признати да се лако немачко ратно бродовље не великом заштитом инвазионе флоте путем многобројни бојних бродова, крстарица и разарача није дало одвратити од своје нападачке делатности“.

*

„Фигетленшег“ пише: „Један данас пристигли брзојав каже да је главни командант савезничких окупационих трупа наименовао америчког потпуковника Полака за шефа полиције у Риму. Нас ова вест не изненађује, највише само потврђује оно што зна свака Европљанин: да се поред англосаксонских војних и грађанских власти посвуда крије и интернационални Јеврејин, главни кривац светског рата, вечито бесни Ахасвер. Вечни град Хришћанства, стари Рим стигао је, на своме пакленичком путу, до најнизе тачке: управу полиције преузео је један амерички Јеврејин чија је прва радња била да отпусти из редарске службе све оне који су били пристали уз фашизма и борци италијанске расне заштите. Напаћено хришћанско становништво римске престонице са пренераженњем посматра наредбе јеврејскога поверенника, и руменећи узима на знање наређења г. Полака.“

*

„Доиауцајтунг“ доноси из Берлина извештај о два нова немачка ручна оружја за блиску борбу против тенкова. Прво је т. зв. „тенковско страшило“, једноставно оружје које ради по ракетном принципу, слично цеви од фуруне, у коју се ставља граната. Запали се без икакве батерије, кондукционом струјом. Гренадир може, у сигурноме борбеном удаљењу, да опали ово ручно оружје и сврши са тенком који напада. Пробијен буде ма како јак оклоп тенка, а и самом топлотом коју ово оружје развија погођени тенк је онеспособљен за даљу борбу. Оружјем се веома лако рукује, и без нарочите неге способно је за сто пуцњева при сваком времену.

Слично ради — извештава лист — и друго оружје, т. зв. „тенковска песница“. Она је лакша од „тенковског страшила“, и стога још покретљивија. Гренадир може без муке да носи собом две „тенковске песнице“, које се пале исто као и „тенковско страшило“, а могу се употребити на знатне удаљености, са добрим ефектом.

*

„Мађаршаг“ доноси од свога берлинског извештача: „Напредовање совјетске офанзиве на средњем сектору источног фронта — као што се истиче у немачком војном извештају — успорено је. Масе совјетске војске, које су се покренуле у простору Березине, Барановичи, Вилне, појачани немачки отпор је зауставио. Из немачког војног извештаја о ситуацији може се закључити да се за кратко време може рачунати са енергичним немачким противмерама. Према извештају заменика шефа штампе Рајха, Синдермана, досадањи поход на простор на источном фронту — који је немачко ратно вођство употребило против Совјета као оружје — сада се може сматрати као завршен. Шта затим долази, може се назвати уништавајућим поступком. Пошто је, после досадањих напада Совјета за збуњивање и везивање, главна правац совјетске офанзиве постао јасан, започеће и од стране немачког ратног вођства најјаче операције. На основу тога, могу се — пише лист — на средњем сектору источног фронта очекивати извесне промене. Синдерман указује, у вези са совјетским напредовањем, на британску пропаганду, која и иначе већ претеране совјетске ратне извештаје увеличава и са извештајима о фантастичним немачким губицима труди се да створи светско расположење у корист Савезника. Те су вести — пише лист — од почетка до краја очигледне неистине, које ће, као и друге током рата, у даном тренутку имати одјека. За нас није тајна да су западни и источни непријатељи Немачке кренули ове године на одлучну битку против нас — изјавио је Синдерман — али ми смо то очекивали спремни, и одлучно ћемо се и одбранити“.

Рузвелт ће се и по четврти пут кандидовати

Стокхолм, 12 јул. (ДНБ) — Према извештају британске обавештајне службе из Вашингтона, Рузвелт је на конференцији штампе у уторак саопштио да се прима поновне кандидације за претседника и ако буде изабран, по четврти пут ће служити народу.

ОДЈЕК У БЕРЛИНУ

Берлин, 12 јул. (ДНБ) — Са надлежног немачког места информативно се саопштава:

У берлинским круговима уопште не изазива сензацију вест што се Рузвелт прихватио поновне кандидатуре. Као што су у Берлину изјавили, на става немачке владе се већ видело да Немачка не придаје никакву нарочиту важност по питању претседничких избора у САД. Пошто су овде убеђени у то да војне операције и политичке одлуке које су у току уопште не зависе од садашњег илиног будућег претседника САД.

БОНОМИЈЕВА ВЛАДА СЕ ПРЕСЕЉАВА У РИМ

Берлин, 12 јул. — (ДНБ). После дужих преговора Лондон, Вашингтон и Москва најзад су се споразумели и пристали да Бономијева влада своје седиште из малог града Салерна у јужној Италији премести у Рим. Бономијева влада ће 15 јула стићи у главни град Италије. У исто време стићиће у Рим и главни гувернер Умберто и међусавезнички одбор.

Са премештањем седишта Бономијеве владе у Рим каснило се много због тога, што су између три савезника постојале велике несугласице, које су се само тешко могле изгладити односно премостити.

АРТИЛЕРИСКА АКТИВНОСТ НА КАРЕЛИЈИ — ОДБИЈЕНИ СУ НЕПРИЈАТЕЉСКИ НАПАДИ

Хелсинки, 12 јул. (ДНБ) — На западном делу Карелијског Земљоуза било је узајамне артилериске активности.

Поред Вуосалмија непријатељ је по цену огромних губитака образовао један мостобран. Северо-источно од језера Ладоге непријатељ и даље врши јак притисак. Западно од Уомана одбили смо у променљивим борбама непријатељске нападе. Услед насталог неповољног времена ваздухопловна активност у току последња 24 часа била је слаба.

Немачка и финска ловци као и наше противавионске батерије оборише су укупно 8 непријатељских авиона од којих два северо-источно од језера Ладоге.

НЕМАЧКО АЛБАНСКИ ДИПЛОМАТСКИ ОДНОСИ

Берлин, 12 јул. (ДНБ) — У сврху регулисања дипломатског односа између Немачке и Албаније немачка влада је и формално успоставила дипломатске односе са владом у Тирани и свој генерални конзулат у главном граду Албаније попела на ранг посланства. За посланика је наименован досадањи генерални конзул д-р Шмит. За посланика Албаније у Берлину влада у Тирани наименовала је Реф Берата.

О борбама у Италији

Пензионисани потпуковник Алфред фон Олберг, сарадник агенције „Европа Прес“ пише о борбама у Италији следеће:

На фронту у средњој Италији и даље траје појачан немачки отпор који је дошао до изражаја у оштрим контранападима локалних резерви. На крилу где нападају америчке трупе, између Тибра и морске обале, где су недавно осујећени жестоки амерички напади код Росињана и Волтера као и Сиене и Ареца, Американци су успели једино да освоје место Росињано, док се за Волтеро воде још увек оштре борбе.

На целом средњем сектору фронта непријатељ нигде није успео да постигне циљ, тј. да се приближи раскрсници код Ареца. На сектору где се састаје амерички и енглески фронт, у долина Тибра, недавно су убачене у борбу индуске трупе.

На јадранском сектору Енглези у сталним борбама следе немачке заштитнице које се повлаче дуж Апенина. На јадранском сектору где су убачене у борбу пољске плаћеничке трупе, ситуација се није изменила у покушају да се изврши продор у правцу Анконе. Нарочито у томе простору осећа се дејство живахних немачких противнапада који осетно ометају надирање непријатеља.

«««« ||| »»»»

НОВ ЕКСПЛОЗИВ ТРАНСПОРТОВАН ВАЗДУШНИМ ПУТЕМ У ВИЛНУ

Берлин, 12 јул. — (ДНБ). Немачки гарнизон у Вилни и јуче је одбио бољшевичке нападе, покренуте у правцу западног дела града. Током тих борби уништено је са новим експлозивом 30 тенкова. Овај експлозив био је транспортован ваздушним путем.

«««««(|||)»»»»»

НА ИНВАЗИОНОМ ФРОНТУ НАЛАЗЕ СЕ 14 АНГЛОСАКСОНСКИХ ДИВИЗИЈА

Берлин, 12 јул, (ДНБ) — Према саопштењу енглеске обавештајне службе, Англосаксонци су да инвазионом фронту у Нормандији у борбу убацили 14 дивизија. Од ових су 6 енглеске а остале канадске и америчке.

«««« ||| »»»»

АНГЛОСАКСОНЦИ ЈОШ НИСУ ПРИЗНАЛИ БОНОМИЈЕВУ ВЛАДУ

Берлин, 12 јул. — (ДНБ). У немачком министарству спољних послова на питање да ли су Англосаксонци признали Бономијеву владу, одговорено је да до тога све до сада није дошло. Англосаксонци су за признање Бономијеве владе поставили такве услове које ова не може да прихвати. Захтеви Англосаксонаца угрожавају опстанак италијанске државе. Такве захтеве могла би да прими само једна бољшевичка влада а оваку владу Англосаксонци не желе.

Аерофантоми сада крећу из других полазних места

Они су постали опасни и са војног становишта

Стокхолм, 12 јул. — (МТИ). У Лондону, као што се види из тамошњих извештаја, влада утисак да Немци употребљавају за своје летеће бомбе нове базе за стартовање. У Лондону немају тачне информације одакле се крећу бомбе, а претпостављају да полазе из Холандије или Белгије. Чињеница је да бомбе долазе из једног другог правца.

Последњих дана бомбе нису падале у главном на Лондон, него у правцу југоисточне Енглеске. Разлог још није расчишћен. Живот у Лондону обавља се тако рећи у подземљу. Гостионице и остали локали су полупразни, а локали који су изграђени испод земље препуни су. Војни стручњаци мисле да ће Немци моћи да још више појачају дејство својих летећих бомби и сигурност погодка циљева. Уопште признају у Лондону да летеће бомбе значе велику опасност за грађане, а могу бити опасне и са војног становишта.

Непријатељ се налази на истом месту где се налазио први дан инвазије

Берлин, 12 јул. — (ДНБ). Војни дописник немачке телеграфске агенције пише: На фронту нормандиског мостобрана одбили смо за последњих 12 часова сваки напад, а незнатна места продора одмах очистили. На тај начин постигли смо знатне успехе у одбијању непријатеља на целом фронту између Кана и Контантена. Овај успех у вези са одбијањем непријатеља је значајан већ и с тога, јер је Монтгомери у почетку пете недеље инвазије вероватно хтео да започне подухвате који ће му донети успех. У главном инвазионом стану је констатовано да до сада постигнути резултати нису у сразмери са претрпљеним губицима. Непријатељ се и данас налази тамо где се налазио у првим данима инвазије а у међувремену је већ и своје стратегиске резерве морао да убаци у борбу.

Према специјалном дописнику Интеринфа за ваздухопловство, немачки брзи борбени авиони с успехом су нападали англосаксонске конвоје испред обала и у лукама, у заливу Сене и по водама полуострва Контантен. Пилоти апарата који су се враћали са овог напада јавили су за велике пожаре и експлозије. Они су нападали истоваре и магацине. А један велики фабрички магацин са материјалом је експлодирао. Авиони бацачи торпеда извршили су напад у близини Алжира на један англосаксонски конвој. А ови апарати наишли су на јаку ваздушну одбрану. Појединости овог подухвата још нису познате.

Енглеске измишљотине о немачким губицима на Истоку

Синдерманова изјава

Берлин, 12 јул. (ДНБ) — Заменик шефа штампе Рајха Синдерман изјавио је на јучерашњој конференцији штампе да Енглези износе потпуно неосноване и фантастичне цифре о губицима Немаца на Источном фронту, које су они тобоже претрпели. Тако на пример енглеска новинарска агенција Ексченж јавила је 30 јуна, да су Немци изгубили 50.000 бораца услед совјетског напада. Трећега јула овај лист већ јавља за 85.000 заробљеника, да би већ после четири дана своје читаоце обавестио да тај број заробљеника износи 200.000. Томе на супрот Совјети, чија су саопштења такође претерана — јавили су 3 јула да су заробили 5.312 Немаца.

Ово самовољно изношење цифара може се објаснити само на тај начин да Енглези са тобожњим успесима Совјета на Источном фронту желе умире своје јавно мњење због својих неуспеха на инвазионом фронту. Ове цифре показују само варљиво прижељкивање Енглеза.

Њихова је жеља да своје код куће увере о катастрофи Немаца на Истоку. Они би хтели да убеде своје јавно мњење да ће још ове године завршити рат и у ту сврху употребљавају овакве фантастичне вести. Последња реч у овоме рату, међутим, још није изговорена, — завршио је своју изјаву Синдерман.

САД признаје де Гола -- до избора

Амстердам, 12 јул. — (ДНБ). Како британска обавештајна служба јавља из Вашингтона влада САД је одлучила да призна француски одбор под вођством де Гола као де факто владу и власт на француским територијама окупираним од стране Савезника до нових избора.

—о—

Оптимистичко расположење у Финској

Берлин, 12 јул. — (ДНБ). У последње време из Финске стижу извештаји о све већем оптимизму. И сами догађаји у Карелији у великој мери су допринели да се поуздање Финаца појача. Фински војник је по својој природи веома подесан за давање личне иницијативе. Зато се сада пружа веома добра прилика на подручју окруженом шумама и језерима.

Овде постоји већа слобода кретања и ту масе совјетских трупа не могу доћи до изражаја. Иако су губици бољшевика знатни, из тога још не треба стварати далекосежне закључке. Финци су за месец дана од како траје совјетска офанзива уништили 803 непријатељска тенка, што значи губитак опреме 13 оклопних бригада и обученог људства. И глас штампе је сада много самопоузданији, па тако лист „Карijела“ констатује да Руси не могу рачунати на велике успехе у борби против Финаца.

«««« * »»»»

САВЛАДАНА ЈЕ РЕВОЛУЦИЈА У КОЛУМБИЈИ

Стокхолм, 12 јула. — (ДНБ). Према британској обавештајној служби, трупе које су верне влади, ослободиле су претседника републике Колумбије Лопева, кога су револуционари затворили. Истовремено су ослобођени и министри који су били затворени од стране револуционара.

Према једном другом телеграму ДНБ-а из Амстердама, агенција Рајтер јавља да владине трупе гоне пуковника Диогенес Вила, вођу побуњеника. Влада је саопштила да је потпуно господар ситуације. Трговачке радње су отворене и у целој држави влада потпун ред и мир.

#*#*#

ПОДРУГЉИВА ПРИМЕДБА »ДЕЈЛИ ТЕЛЕГРАФА« О ЧЕРЧИЛУ

Женева 12 јул. (ДНБ) — Јављају из Лондона: Има људи у Енглеској — пише »Дејли Телеграф«, који очекују од Черчила да он најави успешно оружје против немачког оружја »V-1«. То је — наглашава лист — лично похвално за Черчила, али безнадежна ствар. Контраоружје »V-1« јесте: потпуно савлађивање непријатеља.

«««« ||| »»»»

ИЗГУБЉЕНА ЈЕДНА АМЕРИЧКА ПОДМОРНИЦА

Амстердам, 12 јул. — (ДНБ). Америчко министарство морнарице саопштило је да је подморницу број С 28 заједно са посадом од 60 лица за време маневра задесио несрећан случај и она је изгубљена негде на Тихом Океану. Услед велике дубине мора акција за спасавање показале се узалудном и тако се морало одустати од спасавања посаде, ове америчке подморнице.

Вести

ЧЕТВРТАК, 13 ЈУЛ 1944

— У ПАЖЊУ П. ПРЕТПЛАТНИЦИМА „НОВЕ ПОШТЕ“. У данашњем броју нашег листа приложене су чековне уплатнице свима нашим претплатницима. Молимо све п. претплатнике, који до данашњег дана нису обновили претплату за месец јули да то одмах учине путем приложених уплатница. Као што смо раније саопштили, пошто нисмо на време добили чековне уплатнице ,то исте нисмо могли крајем прошлог месеца да доставимо нашим претплатницима, од којих многи до данас нису обновили претплату, па их молимо да сада то учине. Администрација „Нове поште“.

— Обука Левенти за индустрију машина и гвожђа. Обавештајна централа за Левенте јавља: Ради обезбеђења подмлатка у индустрији машина и гвожђа министар хонведства, у споразуму са министрима просвете и занатства, пружиће се за сада обука у тој струци за 1600 левенташа. Левенташка омладина је позвана да се пријави за ову обуку. Пријављивачи биће обучени у произвољној струци а поред тога моћиће да науче и многе друге корисне ствари: шофирање, руковање трактором и вршалицама итд. Поред тога он ће уживати и знатне повластице, биће смештени у левенташке шегртске домове, имају права на пуну опскрбу и џепарац, а налазе се под сталним лекарским надзором. За ову обуку могу се пријавити младићи мађарски држављани од 14 година који су свршили најмање 6 разреда основне школе а телесно и душевно су потпуно здрави. Пријава је добровољна али после пријаве се може иступити само уз посебну дозволу. Ова обука трајаће две до три године и вршиће се у Будапешти, Ђеру, Озду и Дисшђеру.

ОВЧИЈУ ВУНУ СОПСТВЕНИЦИМА ДРНДАМ, ПРЕДЕМ. ОВАРИ прекиона вуне, Сабадка, Берчењи ул. 38 (Кромпирска пијаца). 1824

— И Јапанци убацују у борбу ново оружје. Како ДНБ из Токија јавља на основу извештаја са бурманског фронта, Јапанци на том делу фронта у новије време употребљавају нове бомбе необично великог капацитета. Ове нове бомбе јапанска ваздушна снага употребљавала је први пут приликом бомбардовања непријатељске ваздушне базе која се налази источно од друма Кохима—Инфали. Нове бомбе су за прилично кратко време потпуно уништиле или запалиле 39 непријатељских апарата.

Замрачење почиње у
21.45
а престаје у
4·30
ЧАСОВА

НЕДЕЉНО РАСПОЛОЖЕЊЕ У ПОЗАДИНИ ФРОНТА

Негде у Галицији, јула месеца.

Већ многи извештаји и репортаже објављене су о томе како се Мађар бори у овоме рату који потреса темеље целог света. Чули смо већ како се верни момци из Дунантула боре до последњег даха у паклу Стаљинових оргуља и мина, а исто тако и омладинци са Алфелда и Секељфелда. То је рат. У универзалном хаосу убијања сваки рат је у суштини сличан један другом, али су им циљеви ипак други, и увек нови: данас два погледа на свет која су потпуно супротна један другоме, воде одлучујући двобој. У овој борби погледа на свет која се подупире свакодневно новим и новим оружјем, стоје одважно и непоколебиво и Мађар, исто тако данас као и у прошлости. Са пријатељске и непријатељске стране са дивљењем се признаје беспримерна издржљивост и смелост наших хонведа за време јуришања и постизања успеха и успеха.

Али док се на фронтовима воде крваве битке, на ратном подручју у позадини владају тако рећи мирнодопске прилике. И ту живе војници који су лакше рањени или оболели, па су премештени са прве линије иза фронта.

У селу Ј. данас је недеља. Топла, тако рећи жарка јулска недеља. Ово село се налази у висини од око 600 метара у истуреним планинама Карпата, сакривено међу морем зеленила. Некада је ово место било бања, чувено по својој лековитости и у далеком свету. У ствари она је то и данас али између удобних зидова некада раскошно уређених вила и хотела не одмара се данас цивилно становништво, нити се лече, него мађарски хонведи, који овде налазе лека, уживајући у величанственим природним лепотама и миру који лебди у ваздуху овога села.

Недеља је. По засенченим алејама овог малог бањског места шетају јунаци који су дуже времена боравили на ратишту, разговарају, смеју се, упознавају са лепшим полом заостали цивилног становништва. Један корача наслоњен на штаку, другоме је завезана рука, дох се на глави трећега показује бели завој, а четврти лежи на једном носилу на точковима које гура један војник из санитетске чете.

Наравно има међу овим рањеницима, реконвалесцентима и потпуно здравих и »читавих«. Ови су већ раније оздравили и ускоро ће се вратити својим трупама, како би освежени, душом и телом продужили борбу у којој су они, иста на само мала зрна прашине. али од тих малих ситних људских зрна прашине ствара се неодољива снага замаха која је мађарског војника и после хиљаду доживљаја и страдања водила из једне победе у другу. И баш овај исти замах даће снагу и за крајњи велики сукоб.

Овуда не пролазе дуги редови аутомобила, ово сеоце је изван важних саобраћајних линија. Овамо стижу само аутомобили црвеног крста, који преносе рањенике и болеснике. Ту нема прашине. Иза удаљених планина бесни борба. — Овде влада мир и ископчавање из свега што потсећа на рат, што добро чини души и телу, што човека одмара. То је мала оаза у сахари великог крвопролића.

То мало село има чак и цркву, чији торањ још потпуно неоштећен пара облаке који се лагано растурују на ведром небу Баш пре пет минута звонило је за богослужење.

Јер ма колико да је невероватно — овде се још може чути и звук звона, од чега је човек у овим крајевима скоро сасвим одвикао. У унутрашњости цркве струји, на супрот загушљиве жеге на пољу, пријатна, побожна хладовина. Човек има осећање као кад му нежна рука дотиче грозничаво чело. У тишини цркве, испуњеној мирисом тамјана чује се појање и молитве упућене Свевишњем. Молитве људи, који су остали питоми у Божјој кући, као да никад нису учествовали у крвавим биткама.

КАЛАИ ГАБОР
ратни дописник

У суботу по подне Хор Саборне цркве приређује духовни концерт

Концерт ће бити приређен у Саборној цркви после вечерња

Под високим покровитељством епископа г. д-р Иринеја, хор Саборне цркве приређује у суботу 15 јула духовни концерт посвећен одабраним композицијама свога репертоара. Концерт ће се држати у Саборној цркви после вечерња, које почиње у 18 часова. На вечерњу Хор ће певати: Свјете тихи — Кранчевића, Прозбена јектенија — Високопреосвећеног д-р Иринеја (бас Младен Ружић, ђакон), Нијe отцушчајеши — Недеља Оче наш — Ружића бр. 1 (српски текст, сопран Нада Мушицки). У другом делу Хор ће извести: Ходите, поклонимо се — Халнађева (српски текст), Оче наш — Бирничког (сопран Нада Мушицки), Вјерују — Ипполитов-Иванова, Канон Евхаристије — Архангелског бр. 8, Достојно — Ружића, Вскују шаташасја — Малашкина, Покајанија отвори ми двери — Недеља (тенцет: Нада Мушицки, Мира Илић и Мирко Хаднађев) Концерт XXIII — Бортњанског (сопран Нада Мушицки, мецосопран Милица Мијатовић).

Позиви за овај Духовни концерт су разаслати свима члановима-помагачима Хора а уколико неко, случајном омашком при разношењу позива не добије, умољава се да ово сматра као позив. Вечерње почиње у 18 часова. (893).

— Међу жртвама „V 1“ налази се и једна шведска оперска певачица. Како енглески лист „Ивнинг Стандард“ јавља пре неки дан за време експлозије једне летеће бомбе у Лондону изгубила је живот позната шведска оперска певачица Рина Берго. Њен муж је директор друштва за ваздушни саобраћај Ричард Фејреј.

— У Швајцарској је забрањено приказивање страних филмова. Из Берна се јавља: Швајцарски савез за позајмљивање филмова забранио је до даљег наређења својим члановима да филмове, који су стигли после 5-ог јула, из иностранства, позајмљују их у биоскопима. Ова забрана се односи и на стране филмске журнале.

БИОСКОП РАКОЦИ
ДАНАС

Од 13—16 јула
ТАЈАНСТВЕНОСТ
У гл. улогама:
ВИЛИ БИРГЕР и
МАРТА ХОРСЕ

ПРЕДАВАЊА

Актуелно политичко предавање у Ујвидеку

У великој сали Хабага Лекторат немачке академије у Ујвидеку приређује предавање професора г. д-р Гротова о теми:

„СТАЊЕ У СОВЈЕТСКОЈ РУСИЈИ“

Проф. г. д-р Гротов био је професор Међународног права на универзитету у Ростову. Као одличан познавалац руских унутрашњих односа, он је нарочито меродаван да изложи овај интересантан проблем. Предавање ће се одржати у суботу 15 јула у 19 часова у великој сали Хабага. Улазнице нема. Гости радо виђени.

— Мали бугарски краљ Симеон II положио испит првог разреда основне школе. МТИ јавља из Софије: Малолетни бугарски краљ Симеон II положио је испит првог разреда основне школе са одличним успехом Испиту је присуствовала краљица Мајка са пратњом, краљевим намесницима и професорима. Истога дана положила је са истим успехом испит првога разреда гимназије сестра малога краља принцеза Марија Луиза.

— НА ДОБРУ БЕЛУ КАВУ КОД ЂИРИЋА, УЈВИДЕК, АНДРАШИ УЛ. БРОЈ 4. 1292

— Нова наредба о обући ступа на снагу 31 јула. У Службеним новинама објављена је наредба Министра за занатство о модификацији раније наредбе у вези са прометом обуће са ђоновима од коже. Према новој наредби потрошачи ће моћи од занатлија добијати ципеле са кожним ђоном само на упутницу црвене боје, док ће се обућа од стране трговаца издавати само на зелену упутницу. Ове упутнице могу се искористити до краја другог месеца после издавања. Ова наредба ступа на снагу 31 јула.

ЛИЧНЕ Вести

— Д-Р БОЖИДАР НОВИЋ, оператер-специјалиста за женске болести и порођаје поново ординира у својој ординацији од 9—12 и 3—5, Јокаи Мор ул. бр. 33. 2408

БИОСКОП НЕМЗЕТИ

Од 11—14 јула

ЗАНЕМЕЛА ЗВОНА

Киш Ф., Лукач М., Нађ М., Лехати А. и Јухас Ј.

Сакупљајмо коштице од воћа

Обавешајна централа за Левенте саопштава: Мало је познато колико је за производњу суве батерије џепних лампи као и филтере за гас маске важан саставни материјал тако звани „активни угаљ". Овај се производи из омота коштица воћа, као што су бресква, кајсија, шљива, орах, бадем, лешник и т. д. Најподесније су за ту сврху кајсија и бресква. Али добро могу да послуже и коштице од шљиве, ораха и лешника.

Ратној индустрији је у великој количини потребна оваква сировина. И баш стога земаљска организација левенташке установе почела је да сакупља коштице поменутог воћа. Ово сакупљање врши централа привредног савеза Левенте. У вези с том акцијом Левенте у целој земљи врше велику пропаганду у интересу сакупљања коштица, дајући свакоме на знање да те коштице не треба бацати него их треба чувати и предавати Левентама. То је родољубива дужност сваког грађанина. За коштице добије се одговарајућа откупна цена. У прошлости је ратна индустрија ове коштице у довољној количини добијала од фабрика конзерви и предузећа за љуштење коштица као и трговаца који тргују са отпацима. То међутим данас није довољно. За време летње потрошње воћа не треба да се изгуби ни једна корисна коштица, треба их брижљиво сакупљати и дати у сврху производње батерија за електричне лампе и филтере за гас маске.

— У Зомбору се отвара Градско предузеће за издавање сира и бутера. Из Зомбора се јавља: Овде ће се ових дана отворити градска трговина за продају односно издавање сира и бутера. Градска управа је узела у руке, после експропријације јеврејских имовина и одржава у својој режији бившу велику млекару Грабински. Ова млекара је снабдевена са најмодернијим машинама и уређајима. Надлежне власти изашле су у сусрет градском привредном одељењу и обећале да ће осигурати снабдевање овог предузећа млеком и бутером. Ова радња ће се налазити на тргу Свете Тројице. За куповину млека и бутера није потребна ни пазарна књижица ни нека друга упутница. Сваки купац може одједном да купи пола кутије сира. Удешено је све да свет не чека у дугим редовима пред овом радњом и тако ће потрошачка публика Зомбора доћи до једне нове корисне установе.

ПРИВРЕДА

Стање усева у земљи

Кукуруз се бујно развија, воћке обећавају осредњи принос

Према званичном извештају, последње две недеље топлога и кишом обилатог времена повољно су утицале на развој усева и културних биљака уопште, међутим је кишно време успорило сазревање житарица.

Косидба пшенице почела је до сада само у јужним крајевима државе, класови су осредње величине. Широм целе државе пшеница је у воштаном стадијуму или пуној дозрелости зрна, те за дозревање односно косидбу треба топлог времена.

Косидба ражи у току је на много места. Усеви су, углавном, ретки и оniски, али је класје доста велико. Озими јечам је густ и високог раста, класови лепи, велики; јари јечам је такође у добром стању, док је позније засејани на много места редак и кржљав. Зоб је у развоју.

Кукуруз се бујно развија. За даљи успешан развој треба топлоте. Друго окопавање је у току.

Кромпир је у пуној цвати, лишће је бујно и обилно.

На шећерну и сточну репу кишно време је утицало повољно. За развој диње и лубенице треба топлог времена. Диња местимице већ цвета.

Од воћака, кајсија обећава осредњи род, такође и јабука, крушка и орах. Непогода је оборила много воће. Код грожђа се по целој држави може осетити зараза од пероноспоре. Радови за одбрану од штеточине су току.

Акције Суецког канала -- најрентабилнији папири на свету

Жива спекулација са акцијама Суецког Канала, која је недавно запажена на Париској берзи, окренула је пажњу света поново на оно предузеће, које је, у прво време свога постанка, лорд Палмерстон назвао »пројектом сапунских мехурића« и узалудним расипањем капитала и радне снаге«. Међутим, ови »сапунски мехурови« испоставили су се као најуноснije предузеће на свету.

Откако се године 1924 број акција Суецког канала подигао са 400 000 по 500 франака на 800.000 по 250 франака, биле су оне омиљен објект финансиских спекулација. Трговачка вредност једног комада акције износила је 1937 године 26.900 франака, а то је више од устостручена њена номинална вредност! У години 1936, једна акција, чија је номинална вредност била 250 франака, донела је своме власнику дивиденду од 550 франака, године за тим 756 франака, а године за овом 812 франака! четири милиона фунти, које је Дизраели у години 1895 узео од Ротшилда за акције, као зајам, донели су 1932 већ чист приход у износу од 44 милиона фунти, — једанаестоструку куповну цену.

Основу ових необично високих прихода сачињавају дохоци Друштва за Суецки канал од таксених берива за пролаз бродовља. Ови дохоци су године 1910 изнели 127 милиона франака, до године 1933 попели се на 840 милиона, а до 1938 на 1625 милиона. Тек када се, те године, овај монополски положај Друштва за Суецки канал обележио као међународни скандал, средило је снижење такса за једну трећину. 70% прихода служе да се сваке године акционарима исплаћују поменуте баснословне дивиденде.

— Саобраћајна незгода у близини Бачфелдвара. Трговац воћа Чонка Ференц из Обечеја, превозио је својим колима већу количину воћа из једног села на обечејску пијацу. Његов коњ се уплашио од аутомобила који је јурио из супротног правца и скренуо у ров дуж друма који је био пун воде. Трговцу и његовом кочијашу није се ништа десило, али је већи део воћа упропашћено, јер се изврнуло у загађену воду. Оштећени трговац је забележио број аутомобила, који је побегао после ове незгоде, и поднео пријаву против управљача.

— Злато, сребро, платина — у врећама. Приликом претраживања скривеног јеврејског имања у Шопрону, од стране власти, резултати су премашили сва очекивања. Нађено је више милиона пенга у новцу, затим више врећа пуних иностраног златног и сребрног новца, драгоцености од злата, сребра и платине, итд., што све претставља вредност од више милиона пенга.

— Црвени пуловер заборављен у биоскопу Зрињи у понедељак на другој претстави. Умољава се налазач да га преда уз награду у Ленау улици бр. 1.

— Универзитет у Кенигсбергу добиће катедру за ортопедију. Универзитет у Кенигсбергу који је стар 400 године недавно је прославио годишњицу оснивања. Министар просвете Рајха Бернхард Рус одржао је том приликом говор у коме је рекао, да је тај универзитет у источној Пруској најудаљенији од центра Рајха и увек је био сматран за бастион Немачке културе. Он треба да покаже што већи резултат и зато је влада Рајха одлучила да успостави 8 нових катедри на томе универзитету. Три ће бити на пољопривредном, два на уметничком конзерваторијуму а по једна на медицинском и филозофском факултету. Сем тога биће и посебна катедра за ортопедију. Министар Рус је у говору указао да се успостављањем те катедре немачки народ треба да побрине за ратне инвалиде, и побољшање њихових егзистенција.

— ПОЗДРАВ ИЗ ХОЛАНДИЈЕ мојој жени Ружици, деци Мирослави, сину, Томиславу, који се дао продати за 2 пенге кликера, ћерки Марији (мојој малој Бебушки), осталој родбини, кумовима и пријатељима и познатима. Ускоро довиђења: Милан Пандуровић, Pol. Waffen Schule III. 7. kompanie Den Haag, Hollandien.

Саопштење Апровизационог звања

ПРИЈАВА ПРОМЕНЕ СТАНА

Градско апровизационо звање упозорује грађанство да сеобу, односно промену стана, има да пријави не само полицији, него и Апровизационом звању. Ко ово не учини, против њега ће Апровизационо звање покренути поступак, чија ће последица бити и до 15 дана затвора.

— Тајанствени нестанак скупоценог радијума из једног коложварског санаторијума. У санаторијуму Парк у Коложвару десио се недавно овај необичан случај. После лечења једног болесника нестала је из санаторијума резерва радијума у тежини од 30 милиграма а у вредности пола милиона пенга. После овог открића одмах је покренута истрага и после дугога трагања и испитивања, испоставило се да је овај лек који претставља читаво богатство услед непажње пао у канал за одвођење прљаве воде. Тешком муком, уз примену нарочите електричне справе пронађена је ова резерва радијума и извучена из каналског муља.

— Атентат на Дегреловог брата. У суботу је извршен у Бриселу атентат на брата Дегрела који је вођа белгиске лектистичке странке. Млађи Дегрел никада се није бавио политиком те позадину овог атентата скрива вео. Полиција води енергичну истрагу.

— Десет кила злата у једној сеоској башти. Јављају из Сомбатхеља да је супруга Јеврејина Франк Липота трговца дрва у Кесегу скрила у гвозденој казети коју је закопала у својој башти 10 кила сувога злата. Ово су власти сазнале те је супруга Франка морала сама да ископа и преда злато претставницима власти.

— Трагикомедија једног пијанца на пијаци у Ракоци улици. Пијаца поврћа и воћа у Ујвидеку имала је у среду у подне своју малу сензацију. Из гостионице која се налази на углу Ракоци и Бечи улице изишао је један пијан човек и упутио се према трамвајским шинама. Када је приметио да се са спољне стране Ракоци улице приближује трамвај, он је мирно легао на шине. Кочничар је благовремено зауставио кола, тако да се ништа није десило. Полицајац који се налазио на трамвају и кондуктер сишли су са кола, подигли овог кандидата за самоубиство и видевши да је пијан, они су кратким поступком решили ову трагикомедију. Убрзо после тога трамвај је продужио свој пут а пијанац се поново отетурао до крчме.

— У Обечеју нађен женски ручни сат. У Обечеју је нађен женски ручни сат. Сопственик га може преузети у Гембеш улици бр. 2.

ПОЗДРАВИ

Обвезници радне чете поздрављају своје родитеље, рођаке, пријатеље и познанике и то: Медурић Богдан, Медурић Милорад, Елесин Тоша, Алексијевић Милорад, Турја, Бајац Коста, Овербас, Ботић Нића, Андрић Сава, Ђисалов Сава, Велицки Миленко, Дудварски Ђура, Татић Славко, Турја, (Вишау), Живко Ђурчин, Рада Васиљ, Стеван Доловац, Цвета Лазић, Живко Човић, Жарко Јањин, Марко Доловац, Мирко Доловац, Рада Лончарски, Сава Дабић, Мика Каганић, Драга Ратков, Миливој Радишић, Милош Влашки, Славко Вујков, Јоца Сивачки, Стева Јевремов, Стева Ђурчин, Бранко Козарев, Пера Црни, Стева Црни, Марко Благојев, Летић Неца, Павле Панков, Мита Елемиров, Сава Савичин, Влада Бобић, Иван и Милан Туцаков, Марко Ђесаров, Бранко Давидовац, Стева Близанац, Рада Крстић, Немања Давидовац, ml, Цвета Опанчарев, Стева Јојин, Иса Стајић, Жива Ђурагин, Васа Васин, Стева Ђурчин Гадин, Вуја Доловац, Рад. Доловац, Чурог, Ђура Дудварски, Сава Ђисалов, Миленко Велицки, Тоша Елесијан, Миша Алексевић, Бранко Зеремски, Милован Малетин, Малетин Тима, Малетин Милован, Гуја, Шаца Јојин, Миленко Пивнички, Света Опанчарев, Стева Јојин, Иса Миликов, Миша Чобанов, Сентамаш, Милош Цвејић, Болдогасоњфалва, (Драхан, Вишау). Лукић Марко, Крнајски Сима, Лудаић Ђура, Чампраг Радован, Васиљев Паја, Чампраг Пера, Крнајски Л. Душан, Брпан Душан, Лазичић Звездан, Зубкок Славко, Терзин Аркадије, Цркушић Вељa, Бакалић Боривој, Зубков Благоја, Исаков Васа, Крнајски Витомир, Дахнок Јаков, Звекић Маринко, Грбић Славко, Лазаревић Милан, Антонијевић Пера, Мафтај Ђура, Арацки Сима, Туранов Жарко, Туранов Милан, Сегединчев Тоша, Марков Живан, Узелац Лука, Вапаић Тодор, Милошевић Божидар, Крнајски Славко, Стефановић Живко, Белензада Рада, Лончарски Рада, Јовелић Никола, Славнић Груја, Станков Милорад, Босић Димитрије, Крнајски Богдан, Милутиновић Стеван, Милутиновић Милан, Милутиновић Славко, Милутиновић Милован, Малбаша Милан, Биатрић Обрад, Буљовчић Марко, Огњанов Васа, Крнајски Рада, Крнајски Лука, Крнајски Данча, Лупшић Илија, Зубков Душан, Матић Јова, Матић Ненад, Милошев Светозар, Крнајски Драгомир, Славнић Живко, Исаков Боривој, Васин Југа, Рацић Живан, Огњанов Спасоје, Тодић Пера, Крнајски Душан, Крнајски Милан, Бајић Милан, Бранчић Душан, Чампраг Стеван, Кнежевић Миливој, Мијатов Срета, Крнајски Пера, Ракић Негован, Васиљев Тоша, Петровић Лазар, Мијатов Стева, Огњанов Марко, Илић Душан, Алчин Љубомир, Воларев Јоца, Чампраг Богдан, Јосимов Раца, Свирчев Миладин, Дамјанов Воја, Дошло Ристо, Субашић Васа, Малушев Марко, Бранков Ђура, Цурчић Душан, Пенцић Васа, Пенцић Стева, Пијић Петар, Хурунжи Василије, Најбарада Михајло, Лолић Никола, Сабадка, Панић Милован, Видић Милутин, Матаруга Лука, Шаршански Славуј, Матаруга Влада, Васиљев Ђука, Дојић Рада, Рацић Марко, Машић Цвета, Плавшић К. Илија, Стојшић Славко, Дојић Максим, Икраш Милош, Матаруга Рада, Терзић Милош, Рацић Сава, Машић Вељко, Плавшић Тоша, Мостарски Никола, Нинков Сава, Нинков Славко, Мицић Петар, Цвркушић Стеван, Ђорић Илија, Максић Сава, Плавшић К. Тоша, Томић Магија, Стојшић Бранко, Шешевић Младен, Ђосић Цвета, Пачир, Ранков Жарко, Бранков Влада, Прерадов Милован, Шећеров Душан, Слепчев Славко, Попов Нова, Шијачки Даша, Бранков Милан, Малетицки Тоша, Бандобрански Тоша, Малетицки Душан, Бајша, Стајић Миливој, Ивановић Светозар, Тополља, Кордован Пера, Славнић Никола, Секулић Миладин, Карапанџић Груја, Туцаков Станко, Карапанџић Србивој, Илкић Васа, Анчин Јован, Крижан Божа, МађарАњижа, Петрић Мита, Бакалић Блажа, Марчетин Ђурица, Јоца Грбић, Рацин Данча, Пецин Милан, Бандин Богослав, Бандин Рада, Бандин Илија, Вучић Душан, Бакалић Никола, Мирков Илија, Чампрагов Милош, Лишић З. Милан, Лишић Т. Милан, Мишић Чеда, Ранков Милош, Добрички Бранко, Добрички Рада, Еремић Стева, Крстин Милан, Јовчин Славко, Шупић Аћим, Мартонош; Азуцки Рада, Чантавер, Дугалић Мита, Бегеч, Мрђанов Милорад I, Мрђанов Милорад II, Мрђанов Дејан, Мрђанов Милош, Марић Радивој, Марић Александар, Марић Лазар, Мрђанов Младен, Марјанов Радивој, Драгин Миливој, Драгин Сава, Милошев Драга, Микин Драгомир, Нинчић Озрен, Бешлин Мита, Кудић Милован, Ковачев Јован, Шијачки Данило, Шијачки Милош, Шебулов Светозар, Шебулов Сима, Иванов Милош, Врбашки Влада, Влаховић Бранко, Баковљев Жарко, Седмаков Миливој, Стричевић Ђура, Бакалић Бранко, Бешлин Паја, Прокин Ђура, Настасић Дина, Ада; Пенић Тима, Радулашки Језда, Лолин Рада, Лолин Милорад, Лолин Алекса, Драгин Мила, Коњовић Иван, Кубурић Младен, Кубурић Влада, Марицки Бошко, Мијатов Тодор, Коларов Милован, Ђурчић Миладин, Матић Слободан, Матић Ђура, Јакшић Татомир, Вулетић Миладин, Пајић Миленко, Раушки Љубомир, Раушки Богдан, Сремчев Богдан, Мирицки Мила, Моровић Добривој, Радашинов Сава, Матић Славко, Драгин Лаза, Драгин Миленко, Раушки Бранко, Поповић Душан, Матић Воја, Савић Иван, Јакшић Неца, Лукић Лаза, Угринов Љубомир, Крагујев Нића, Симић Спасоје, Матић Милан, Ђорић Кајица, Радулашки Божа, Ђурчић Веселин, Вишковић Марко, Вукосављев Лаза, Звекић Ђука, Боговац Пера, Силић Боривој, Моровић Новак, Радонић Влада, Врбашки Богдан, Каракашевић Ђура, Радулашки Груја, Угринов Душан, Радулашки Радушко, Радулашки Славко, Матић Панта, Коњовић Нестор, Угринов Максим, Богданов Бошко, Сегедински Кајица, Станишић Милан, Ненадовић Љубомир, Иванов Бранко, Симендић Миливој, Симендић Иван, Стричевић Жарко, Грујичков Пајица, Јакшић Богдан, Матић Данчика, Матић Рада, Пејић Кајица, Дицков Славко, Поповић Радивој, Мохол (Драхан, Вушау); Нинков Благоје, Пачер, Глуваков Јоца, Сентамаш, Секулић Боривој, Галетић Александар, Гложански Пера, Пејаковић Милан, Перишић Груја, Обече, Калић Славко, Мађаров Ненад, Осивац, Маглић Никола, Јурков Ђорђе, Зомбор, Велицки Јован, Петереве, Мајик Димитрије, Хромиш Силвестер, Хромиш Јулије, Час Никола, Грајцар Никола, Куцора, Дудаш Влада, Овербас, Турински Јован, Болдогасоњфалва, Рагај Петар, Прочи Ђорђе, Шајкашђерђе (Табори пошта З. 801); Лаушев Александар, Надаља, Јамушаков Милош, Опаланка, Николић Војин, Турја, Мајић Никола, Доротић Ђула, Зомбор (Табори пошта Ф. 967).

Дањи Јанош

безалкохолна ресторација, топла и хладна јела добију се у свако доба дана

Ујвидек, Хорти Миклош 1 (Рекс палата)

Укусна домаћа кухиња!

СПОРТ

Репрезентација мађарске војске победила је репрезентацију Капошвара са 4:2 (2:1)

У недељу је у Капошвару одиграна врло занимљива утакмица, којој је присуствовало преко 3500 гледалаца.

Репрезентацију мађарске војске сачињавали су играчи најбољих лигашких клубова. Она је играла у постави: Чикош, Рудаш, Балог II, Шароша III, Балог, Танцош, Лукач, Тот II, Оноди II, д-р Шароши, Патколо.

У првом полувремену домаћи су у 7 м. постигли водећи гол, али је Лукач у 36 м. изједначио резултат. Пред крај полувремена д-р Шароши је повисио резултат на 2:1.

У другом делу игре после једне лепе комбинације д-р Шароши—Тот II, Деак је успео да постигне и трећи гол. Само минут доцније домаћи су смањили резултат на 3:2. У 38 м. Тот II је поставио крајњи резултат. У тиму победника се истакли Чикош, Шароши III, Лукач, и д-р Шароши.

Тежак пораз Ск Пинцеда у Жабљи

Ск Кише (Жабља)—Ск Пинцед 5:1 (1:1)

Пред око 500 гледалаца одиграна је у Жабљи горња квалификациона утакмица, коју су гости заслужено изгубили.

Тимови су наступили у следећем саставу: Гости: Пантер, Славик, Мацко, Валентин, Мађар, Мацко III, Бељански, Лешков, Колар, Ђосић, Кухто. Домаћи: Плачкић, Апић, Боришев, Пачарић, Грбић I, Грбић II, Скелецић, Тибор, Костић, Берчек и Вучетин.

Домаћи имају почетни ударац и одмах прелазе у напад, Скелецић прелази бека и снажно бије поред саме стативе, у противнападу гости покушавају да збуне домаћу одбрану, њихов центар из окрета шаље лопту у сам угао, али Плачкић у лепом стилу брани. У 18 м. Костић из гужве даје први гол за домаће. У 39 м. је госћима успело да изједначе резултат преко десног крила.

У другом полувремену у 10 м. бек гостију хвата лопту руком и Боришев повисује на 2:1. После овога гола домаћи су нешто надмоћни, Скелецић, који је у навали најбољи, прелази противничку одбрану како хоће али његови прекрасни центаршутеви остају неискоришћени, Вучетин, Тибор, Костић и Берчек се такмиче који ће више пута да пребаци гол, па било то и са два-три метра. У 30 м. Берчек додаје непокривеном Тибору, овај носи лопту неколико метара и из трка даје трећи гол. У 38 м. Скелецић хладнокрвно прелази бека води лопту до саме аут-линије и по земљи шаље лопту пред сам гол, Берчек стартује и резултат је 4:1. Домаћи су стално пред капијом гостију, али лопта неће у мрежу. Тек у 42 м. Вучетин из врло тешке позиције даје последњи и најлепши гол на овој утакмици.

Најбољи играч на терену био је центар-халф домаћих Грбић I, звани „доктор". Он је у првом полувремену успео да разбије навални трио гостију и на тај начин дезорганизује целу навалу. Скелецић на крилу је такође био одличан. Његовом заслугом су постигнути скоро сви голови. Боришев, Плачкић и Берчек су се борили веома пожртвовано и заслужују сваку похвалу. Код гостију су се истакли оба бека и голман. Судија објективан. *М. К.*

СШК (ПЕТРЕЦ)—ВОЈНИЧКИ ТИМ (УЈВИДЕК) 4:2 (2:2)

Прошле недеље је СШК из Петреца на свом игралишту одиграо пријатељску утакмицу са Војничким тимом из Ујвидека, из које је изашао победник. Тимови су наступили у саставима: СШК: Мацак — Чањи, Барток — Ткач, Шћевчик, Кулик — Бенка II, Маљах, Бенка III, Струхар I и Бенка I. — Војнички тим: Редле — Чилаг, Преж — Зорад, Винаи, Нимет — Дебела, Шларб, Тарјан, Гобор и Зентаи. — Што се тиче СШК-а, публика из Петреца га већ одавно није видела да се тако пожртвовано бори. Мацак у голу није показао ништа нарочито, али за голове ипак није одговоран. Пробни играч на центерхалфу Шћевчик је задовољио. Чањи је играо сигурно. Бенку I није могао да заустави ни Чилаг. Остали су такође задовољили, а слабу игру је дао једино Барток. Код гостију треба нарочито истаћи одбрану. У навали нарочито лепу игру су дали Дебела и Тарјан. Голове за СШК су постигли Маљак, Бенка I, Струхар I и Бенка III, а за госте Дебела и Тарјан.

Утакмици је присуствовало око 500 гледалаца, а водио је објективно Машћеревић. Следеће недеље игра СШК пријатељску утакмицу са Бачалмаши МОВЕ, који се налази у НБ III.

А. К.

СКЛ (КУЛА)—СК ПИНЦЕД 4:3 (2:2)

На овој утакмици нарочито су се истакли Ачански, Богојевац и Боговачки Граде код победника, а Моцко, Словак код побеђених.

ПОЗИВ ИГРАЧИМА. Ск Омладина Кула игра у недељу, 16 о. м. у Петрецу против Ск Петрец I-Б тима. Позивају се за ову утакмицу следећи играчи: Сабо, Веселиновић, Ачански, Обрад, Пајић, Јухас, Порошки, Херцег, Богојевац, Новаков, Кожан, Влашкалић, Богојевац II и Селечански. Сви одређени играчи треба да се јаве на железничкој станици у недељу у 6.30 часова ујутро.

Укрштене речи

БРОЈ 149.

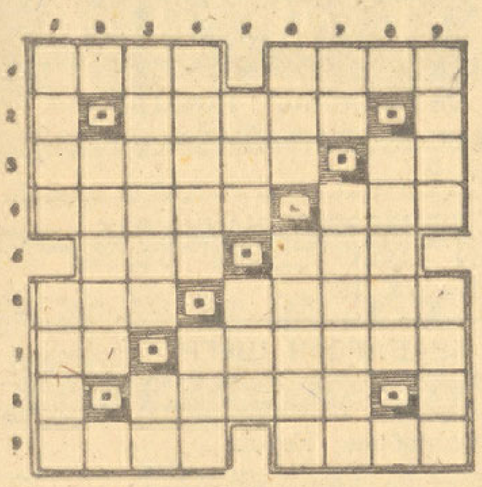

ВОДОРАВНО: 1) Боја карата — драгоцен камен. 2) Вокал — муслиманско мушко име (у падежу) — свеза. 3) Поље крај Београда — лична заменица. 4) Воћ Хуна — и један и други. 5) Други (провинцијализам) — део главе. 6) Притока Саве — отпије. 7) С — носач. 8) Предлог — удомила — ка. 9) Ваво — планинска венац у Јужној Америци (у падежу).

УСПРАВНО: 1) Птица грабљивица (провинцијализам) — судбина. 2) Вокал — једна европска престоница — свеза. 3) Дубровачки песник — место у Србији. 4) Ојача — река у Италији. 5) Мушко име — олмах (неправилно). 6) Женско име — запаљење. 7) Једна нота — јајастог облика. 8) Вокал — сруши — сугласник. 9) Место у окоми Меке — женско име.

РЕШЕЊЕ УКРШТЕНИХ РЕЧИ

БРОЈ 148.

ВОДОРАВНО: 1) Раму — Рума. 2) А — ампир — т. 3) Казнац — Ш(антић) А(лекса). 4) Основ — мар. 5) Том — бир. 6) Сам — малао. 7) Ил — биланс. 8) Б — Катон — м. 9) Одар — ногa.

УСПРАВНО: 1) Рако — сиво. 2) А — астал — д. 3) Мазном — ка. 4) Умном — Бар. 5) Пар — мит. 6) Р — балон. 7) Ур — Милано. 8) М — шарав — г. 9) Алар — осма.

ПРИЧА „НОВЕ ПОШТЕ"

НЕЧИТКО ПИСМО

Штефен Штарг

Паја и Пера били су пријатељи. Стара пријатељи још из детињства. Годинама се, такорећи, нису одвајали један од другога. Слушали су заједно предавања — укратко су слушали — ишли заједно у биоскоп, похађали, касније, и исти универзитет и проводили вечери заједно у кавани.

Онда је дошао велики раскид. По завршетку студија они су се настанили у два разна града. Пера као лекар, Паја као адвокат.

Паја и Пера имали су исту особину, или, ако хоћете, ману: били су лени на писању. Пуне три године требало је док Пера није послао своје прво писмо Пајо. Па и тада чак не би то учинио, да писмо Паји није било важно. Оно је, наиме, гласило овако:

»Драги Пајо! Најзад, после три године, можемо да се видимо, ма и само на кратко време. Неизмерно се радујем унапред што ћемо мало да проћаскамо. Морам, из нарочитих разлога, да обавим једно дуже путовање и пролазим у петак брзим возом поред твога града. Воз ту стоји 20 минута, моћи ћемо кроз прозор воза да разговарамо (путовању у претпоследњем вагону). Дакле, по реду возње, ја стижем у петак у 17 сати и 24 минута. Чекам те запело на станици. Поздрављам те, старог лолу,

твој Пера.

Павле је добио писмо. И много се обрадовао. Он се уопште радовао сваком писму. Али — није могао ништа друго да прочита, само потпис. Знамо, наиме, да лекари имају неки свој нарочити рукопис. Неку нарочиту подврсту хиероглифа.

— Можда ћеш ти моћи да прочиташ писмо — обратио се Павле својој жени. — Покушај!

Жена је покушала, али узалуд је и код ње био сав напор. — Ех, чекај — предложила је мужу — отиђи са писмом до апотекара. Он се разуме у лекарским рукописима.

Павле је отишао с писмом апотекару.

— Драги господине, — рекао му је — ви се разумете у лекарским шапописима. Можете ми ово да прочитате?

— Како да не — рекао је апотекар, поласкан докторовим поверењем — претрпите се само за тренутак.

Па он узе писмо и нестаде га.

После неколико минута, врати се натраг, држећи у руци једну боцу. И рече:

— Тако. Ево то је тачно по рецепту. Изјутра, у подне и увече узмите по десет капи, одма ће вам бити боље. Цео рачун износи четир марке и осамдесет...

Паја и Пера нису се видели даљих пет година...

ХАСАН ОПТУЖУЈЕ

Ото Виолан

Хасан, продавац воћа из улице седам торњева, стаде пред кадију.

— Твоја праведност и твој разум, Бен-Нуфр, су нам светлост на нашим путевима. Утеши и мене. Оптужујем своју жену Нами, кћерку продавца воде Губуа, због неверства.

На бен-Нуфровом челу се појави једна бора.

— Твоји докази? — упита он продавца воћа.

— Од седам месеци, Господару, не показује ми ни најмањи знак своје наклоности...

Бен-Нуфр забацу главу.

— Погледај се у огледало, Абу-Хасан, — одговори он ведро, — и ти ћеш разумети њено уздржавање. Године нису ни тебе подмладиле. Шта имаш још да изнесеш против ње?

— Раније ми је Нами давала најбоље залогаје, а сада ми спрема само посно зеље за сувим месом, — тужио се Хасан.

— Погледај се још једно у огледало, па ћеш видети да твоја жена и у томе има право, што ти ускраћује масне залогаје.

— Она је увек пола ноћи ван куће! Зар и то није доказ?

— Нами воли природу. После дневних напора расхлађује се на реци, док ти спаваш унутра.

— Моја жена узима од страних лица накит, као поклон! — узвикне продавац воћа. — Ево, овај прстен сам нашао код ње.

— Лудо! — одговори кадија. — Овај прстен сам јој ја лично поклонио, када је мојој жени помогла код порођаја. Јесу ли то сви докази против кривице?

— Немам друге... — продавац воћа је осрамоћено погнуо главу. — Јер то, што она у сну зове једног другог шапуће, сигурно нећеш узети, као доказ!

— Које име? — заинтересовао се кадија.

— Она говори у сну о Бен-Јусуфу, кога ја не познајем.

— Твоја жена је крива! — узвикне Бен-Нуфр, црвен, као рак. — Праведно ћу је казнити за њен сраман поступак. Уведи је.

Продавац воћа уведе Нами из предсобља и на миг кадијин повуче се из собе.

— Ти, псећа кћери, мачке те грицале! — развиче се кадија на жену продавца воћа, када су остали сами. — Откада ме вараш са Бен-Јусуфом?!!

Хумор

ТЕЖИ СЛУЧАЈ

— Молим вас, господине докторе, ја моју ногу не могу више подићи па ма колико се напрезао!

РОМАН „НОВЕ ПОШТЕ" 65

Детектив Пирмас на делу

Пјер Тонвил

— Још не можете доказати, — исправи га Пирмас немарно, — али за неколико дана ћу сигурно моћи. Штета је само за време и онај трошак што вам га time наносим. — При томе погледа Тјера погледом који је био исто толико дрзак, колико и љубазан. — Ви сте, као што знам из личног искуства, изврстан адвокат, — наставио је учтиво, — али сматрам да сте у овом случају прихватили сасвим, рђаву, сумњиву тактику. Мора, дакле, да сте имали за то извесних разлога. Када бих ја био у криминалној полицији, без оклевања ставио бих руку на вас. Сада се тамо по свој прилици ради нешто обазривије, али једног дана ће се ипак доћи до тога, да сте ви у целом случају играли врло сумњиву улогу. Ви сте, додуше, познат и угледан човек, али сви обзири имају своје границе. Ако полиција нађе на сумњиве моменте од којих би се бар нешто могло започети. Замислите само, какву би то галаму начинило?...

Широко адвокатово лице је одједном побледело и он је неколико тренутака пренераженo буљио у човека који је седео поред њега.

— Да ли сте можда шта начули? — упитао је, а свака реч излазила му је из грла тако тешко као да му је врат био стегнут каквим гвозденим обручем.

— Нисам, — одговори Пирмас околишећи и мирно гледајући Тјера. — Сматрам само да је могуће, али се надам да ћу моћи брже радити од криминалне полиције а онда се по свој прилици нећете имати од чега бојати. Јер иако бих се усудио да вам на основу индиција, које говоре против вас, натоварим на плећа врло неугодан процес, заиста не мислим на то. Ту мора да се нешто друго крије. Цео проблем Књегиње мрака није ми задао толико довијање, као ваше држање у читавој овој ствари.

— Ако треба да говорим, онда морам ставити један услов, — рекао је адвокат одједном пословно. Детектив се чудио колико је самосавлађивања имао у себи тај вечито агресиван човек.

— Надам се, да ћу ваш услов моћи испунити, — одговори Пирмас опрезно.

— Ви га морате испунити, јер вас зато плаћам, — плане Тјер поново, али се онда одмах ублажио јер као да је увидео да то није пристојан тон. Сматрам да вам неће бити то одвише тешко. Ради се у ствари о Кулону, — адвокатов глас је постао веома тих, али оштар и одлучан. — Не могу да трпим да ма шта продре у јавност, што би могло нашкодити његовом имену. Ја и не знам шта у ствари треба да значи прича са Краљицом ноћи, али ако би успомена на господина Кулона тиме могла нешто да настрада, онда се та ствар ни по коју цену не сме навести. Бар ми то не смемо чинити, — разумете ли ме?... Равнајте се дакле према томе! А сад питајте даље што желите.

Пол Тјер је тиме стргао једним замахом окове који су га месецима тиштили а тиме као да је спало све оно несимпатично са његовог лика и његовог бића. Чак као да се злурадо смешио када је видео изненађено лице детектива, очигледно га је било обузело извесно задовољство, када је приметио да немирном човеку треба извесно време да се сабере и поново дође у душевну равнотежу.

— То је дакле! — рече Пирмас напослетку мало утучен. — Заиста могао сам и сам доћи на ту идеју, да још увек нисам заокупљен лошим полицијским духом. Ми увек тражимо ниске или бар себичне мотиве, никад друге... ви, дакле заиста никад нисте доспели, да се с Кулоном поближе разговарате о тој ствари?

— Не, — адвокат замишљено затресе главом а лице му опет доби мрзовољан израз. — Било је онда све као зачарано, — рече отсечно. — Кулон се није осећао добро — увек је патио од срца — а ја сам имао веома много посла с разним преговорима. Радило се ту о милионима. Изненада ми је телефонирао у мој стан и говорио ми о неком необичном сусрету што је доживео, о коме је морао да говори самном. Чинило ми се да је био веома узбуђен, па смо се договорили да ћу га идућег дана посетити. То је био први телефонски разговор што сам га имао с њим о том тајанственом случају и тада сам први пут чуо за Књегињу мрака, али сасвим површно и неодређено, тако да напослетку нисам знао о чему се у ствари ради. Кулон ми је непрестано говорио да је сасвим ван себе, јер се плаши неког страшног скандала...

Седи господин слушао је непомично.

— А други разговор? — запитао је после дуже паузе.

(Наставиће се)

Данас

ЧЕТВРТАК, 13 ЈУЛ.
Сабор 12 апостола. Маргарита.

*

БИОСКОПИ

АТИЛА: ОЛУЈА НА КЕМЕНЕШ ПУСТАРИ
ЗРИЊИ: НАД ПРОВАЛИЈОМ
НЕМЗЕТИ: ЗАНЕМЕЛА ЗВОНА
РАКОЦИ: МИСТЕРИЈА

*

ДЕЖУРНЕ АПОТЕКЕ

АЛАРГИЋ, Деак Ференц трг бр. 5, телефон 25—81.

ИЛИН, Ержебет трг бр. 4, телефон 24—45.

*

РОЂЕНИ, ВЕНЧАНИ, УМРЛИ

Рођено: 1 мушко дете.

Венчани: Милан Димитријевић, баштован и Теодора Крстић, домаћица.

Умро: није нико.

#

— ЦЕНЕ НА ЗЕЛЕНОЈ ПИЈАЦИ. Извештај са тржишта воћа и поврћа фирме НИКОЛА РУЖИЋ, трговина јужног и домаћег воћа и поврћа на велико, стовариште Бечеј ул. 13., заступник: ДАМЈАН ЈЕГДИЋ, Доситејева улица број 10, телефон 28—96 на дан 12 јула 1944 године. — Воће: бресквe 3—4 п. кг.; кајсије 1.30—4 п. кг.; вишње 1.40—2.60 п. кг.; јабуке 0.80—1.50 п. кг.; крушке 1.60—1.80 п. кг.; малине 3.50—4.50 п. кг.; рибизле 1.40—1.50 п. кг.; огроз 1.60—1.80 п. кг. — Поврће: патлиџан 1.60—2 п. кг.; кромпир 50—80 ф. кг.; пасуљ 40-50 ф. кг.; купус 40—60 ф. кг.; краставци 0.80—1.20 п. кг.; кељ 50—60 ф. кг.; карфиол 60—70 ф. комад, / келераба 20—30 ф. комад, зелени кукуруз 25—40 ф. комад; зелен 30—60 пушла, шаргарепа 20—50 ф. пушла; салата 10—20 ф. комад. Промет велик. Тенденција лабава. За Будапешту утоварено 3 вагона.

#

Одлазак и долазак возова

ПОЛАЗАК ВОЗОВА ИЗ УЈВИДЕКА:

Према Ујвербасу—Сабадки у правцу Будапеште: брзи 0.15, особни 4.20, Арпад 15.20, особни 20.25.

Према Сабадки—Баји—Ујдомбовару: особни 4.20, Арпад 15.20.

Према Сеплигету—Зомбору: особни 2.00, 13.25 (преко Куле), 18.04.

Према Ујвербасу—Зомбору: особни 4.20.

Према Сеплигету—Ујпаланка—Гомбошу: особни 13.25.

Према Обече—Зента—Сегеду: особни 5.05, 17.27.

Према Ујвербас—Сентамаш—Обечеју: особни 4.20, 15.25, 13.25 (преко Сеплигета).

Према Тителу: особни 6.12, 20.12.

Према Петроварадину — Београду (и Софије): брзи 5.36.

Према Београду (преко Сегеда): особни 5.05.

ДОЛАЗАК ВОЗОВА У УЈВИДЕК:

Из Будапеште—Сабадке—Ујвербаса брзи 4.15, Арпад 10.55, особни 17.42, бр. 23.00.

Из Ујдомбовара—Баје—Сабадке: Арпад 10.55; особни 17.42, брзи 23.00

Из Зомбора-Ујвербаса: Арпад 10.55, особни 17.42.

Из Зомбора — Сеплигета: особни 7.35, 9.40.

Из Гомбоша—Ујпаланке—Сеплигета: особни 9.18.

Из Сегеда—Зенте—Обечеја: особни 9.26, 19.57.

Из Обечеја—Сентамаша—Ујвербаса: Арпад 10.55, особни 17.42.

Из Титела: особни 6.00, 17.15.

Из Београда (Софије)—Петроварадина: брзи 23.15.

Из Београда (преко Сегеда): брзи 23 часа.

Против пероноспоре употребљавајте
УЛТАРГАН
Против листовних ушију
ТЕТОЦИД
Против гризавица
Арзолу или **Дарсин**
Може се набавити **Vujkovics György**
Сабадка. Хитлер трг 5-а. Телефон 6-69

Шоман
Ујвидек, основано 1865
Тел. 21-20 има грађевни и материјал за изолације, као и камење и надгробних споменика јевтиних и првокласних 1031

Помен

Извештавамо све рођаке, пријатеље и познанике да ћемо нашем малом сину и брату

ВОЈИСЛАВУ - БАТИ ШИЈАКОВОМ

давати шестонедељни помен у суботу, 15 о. м. у 5 часова после подне на св. Алмашком гробљу.

Ујвидек, 13 јула 1944 год.

101 **ОЖАЛОШЋЕНА ПОРОДИЦА**

Помен

Тужним срцем и са болом у души јављамо свима сродницима, пријатељима и познаницима да ћемо нашој милој ћерки, сестри и тетки

Мици Дорошкој

коју је испустила своју племениту душу у 17-ој год. живота давати годишњи помен 15 јула о. г. у 11 часова пре подне на православном гробљу у Пинцеду.

ОЖАЛОШЋЕНИ: отац: ЂУКА, мати: АНКА, брат: НОВА, сестра: СОФИЈА, шогор: РАДА, сестрићи: РАДИЦА и АНКА, стричеви: ДУШАН, и ГЛИША, стрине: МАЦА и ЗОРКА, тетке: МАРИЈА и КАТА и остала родбина.

ПОМЕН

Тужним срцем и болом у души јављамо свима сродницима и пријатељима да ћемо нашем милом и никада непрежаљеном сину, брату и унуку

Бокици Станкић

давати у суботу, 15 јула 1944 год. у Фелшекаболу 6-тонедељни парастос.

Шајкашсентиван, 12 јула 1944.

ДО ГРОБА ОЖАЛОШЋЕНИ: отац: САВА, мати: ЈЕЛКА, сестра: КАТИЦА, ДЕДА, МАЈКА, СТРИЦ, СТРИНА, ТЕТКА и остала родбина

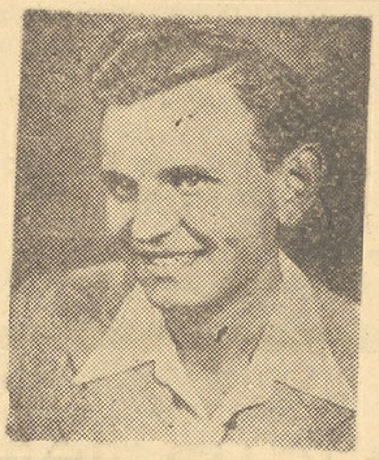

Помен

Са неизмерним болом у души извештавамо све сроднике, пријатеље и познанике да ћемо нашем милом и никад не заборављеном сину, брату у супругу

РАДИ КРСТИН

који је погинуо приликом бомбардовања вршећи своју дужност давати 40-дневни помен на православном гробљу у Каћу у суботу, 15 јула 1944 год.

Овим путем изражавамо своју захвалност старешинама и друговима који су својим прилозима омогућили да се тело драгог нам покојника пренесе у родно место, где је и сахрањено.

Нарочиту захвалност дугујемо Перу Песирцу, Сави Веселинов и Сави Мандићу који су својом иницијативом нарочито истакли и драгог нам покојника отпремили и спровели у родно место, на спроводу учествовали и у име својих другова положили венац на гроб покојника. Надаље захваљујемо другу Мики Малешев који се са дирљивим говором на гробу са покојником опростио. Захваљујемо свим грађанима Каћа који су својим учествовањем на спроводу, донекле нам превелику бол ублажили.

Каћ, 13-ог јула 1944 год.

ОЖАЛОШЋЕНИ: отац, мати, супруга Милева, са петоро деце, браћа, сестре, стричеви и остала многобројна родбина. 100

МАЛИ ОГЛАСИ

За 10 речи 2 пенга, свака даља реч 15 ф. Који тражи службу плаћају 50% попуста

ТРАЖЊА

ОБУЋАРСКОГ ПОМОЋНИКА тражим за одмах. Панков, Андрашиј ул. бр. 8. 2434

ФРИЗЕРСКУ НАУЧНИЦУ потребујем одмах. Душан Урошев, Јокаи Мор ул. 13. 2410

БРАВАРСКИ ШЕГРТ тражи се за одмах. Келер Антал, радионица за поправку пољопривредних стројева и аутомобила, Керењ. 2438

ТРАЖИМ СТАН од 2 собе и купатила за одмах, Крмпотић, Арадска ул. бр. 4. 2436

ЛУЧКЕ РАДНИКЕ ПРИМАМО јавити се у Царинском магазину до Nemzeti Szabadkikötő 14 о. м. у 7 часова. 2437

ТРАЖИМ 2 ДЕЧКА ваљана од 15-17 година на фарбарски и хемичарско чишћење за научнике. 4 године шегрту дајем целу опскрбу и одевање. Предност имају здрави, високи и добро развијени. Понуде слати са ознаком године рођења, занимање и лични опис, на администрацију »Чистоћа«. 2405

ПРОДАЈА

ПРОДАЈЕ СЕ КЛАВИР марке »Штингл« Будапешта, црн са дуплим жицама у исправном стању. Адреса у администрацији. 2372

САНСКУ КОЗУ и јаре продајем. Крамер Шандор ул. 51. 2488

ФАБРИКА СА ПОВРШИНОМ 3000 кв. хвата и постојећим зградама у центру, 3 парцеле са дневним положајем, и Балатон купатило, Вешпремеђе плац 3234 кв. хвата све на продају. Марков, Мусолини ул. 3. Телефон: 22—58. 2489

ЖЕНСКИ БИЦИКЛ сасвим нов на продају. Адреса у администрацији.

ИЗДАВАЊА

ЕЛЕГАНТНО НАМЕШТЕНА СОБА са купатилом у центру града издаје се. Веленцеи ул. 4, приземно. 2425

РАЗНО

ZEISS PUNKTAL

КОД КАЗИНЦИ-а дипл. оптичара, Ујвидек, Хитлер, 16. Телефон: 30-30 912

СТИПИЋ Јосиф једини повлашћени астролог саставља прецизне хороскоп. Адреса: Сабадка, Делвидеки Мађаршаг. Одговарам само путем писама Приложити поштанску марку.

ВАШУ КАРИКАТУРУ у боји надртаће за 5 пенга карикатуриста. Корвин тер 14/III. Позовите га дописницом. 2289

КАРИКАТУРУ У БОЈИ по Вашој фотографији или по оригиналу добићете за 8 дана. Пишите на: Ујвидек. Поштански фах 11. Приложите марку за одговор. 2289

Одговорни уредник и издавач:
ВОЈИСЛАВ МАТИЋ
Ротациона штампа: »Уранија« штампарски завод (власник Јован Келемен, за штампарију одговара Јосип Франк. II Ракоци Ференц ул. 50. — Рукописи се не враћају