Шопро 27+1
ПШ 34

Број 182 — Год. IV. Ујвидек, четвртак 17 август 1944 Примерак 20 филера

НОВА ПОШТА

„НОВА ПОШТА"
ИЗЛАЗИ СВАКОГ ДАНА УЈУТРУ, ОСИМ ПОНЕДЕОНИКА И ДАНА ИЗА ПРАЗНИКА. РЕДАКЦИЈА И АДМИНИСТРАЦИЈА: УЈВИДЕК, ВИТЕЗ ХОРТИ ИШТВАН ТЕР 6/I ТЕЛЕФОН: 39-39. ПОШТ. ФАХ 260 ЧЕК. РАЧУН КОД ПОШТ. ШТЕД 18.254. МЕСЕЧНА ПРЕТПЛАТА: 5.20 П., ТРОМЕСЕЧНА 15.— П

Жестоке борбе дуж јужно-француских обала

У Нормандији Енглези нису успели да изврше продор

На Источном фронту нема значајнијих борби

Немачка врховна команда саопштава из главног стана Вође Рајха:

На тежиштима борби у Нормандији северно и североисточно од Палеза воде се огорчене борбе. Непријатељ са највећим убацивањем материјала стално покушава на широком фронту да изврши продор у правцу Палеза, да би се сјединио са америчким снагама које нападају у правцу севера са подручја Каружа. Само после борби које су трајале много часова и по цену тешких губитака непријатељу је успело да продре у наш фронт поседнут по систему упоришта и да добије у терену у правцу југа и истока.

Непријатељске снаге које надиру према истоку из простора Алансона, налазе се у чврстој борби са нашим снагама за осигурање у сектору Шартре-Дорен. У Бретањи после јуначке борбе изгубљен је град Динан. Остаци бранилаца Сен Малоа, који су се после одбијања јаких непријатељских напада повукли у цитаделу, још увек дају отпор свим непријатељским јуришима. И трећи непријатељски позив за предају остао је без успеха.

На обали у јужној Француској одбили смо више непријатељских покушаја искрцавања између Тулона и Кана. Непријатељу је ипак успело да се искрца на појединим местима обале. Тамо се воде жестоке борбе, наше резерве нападају непријатељске трупе транспортоване ваздушним путем и спуштене иза нашег борбеног појаса.

Непријатељ је у ваздушним борбама изгубио услед акције ваздухопловство, противавионске артилерије ратне морнарице као и од дејства ратне морнарице, изнад западних и јужних француских обала 23 авиона.

У борби у француском простору, убили смо 164 терористе.

Простор великог Лондона и надаље се налази у тешкој ватри оружја „V 1".

Из Италије не јављају о значајнијим борбеним догађајима.

У предпростору Карпата војска и оружани СС одреди у тродневним борбама вођеним са седам непријатељских стрељачких дивизија западно од Санока, постигли су у чврстим борбама извесну поправку фронта. Совјети су претрпели тешке и крваве губитке и изгубили 51 тенк и моторизовани топ, 98 топова и велику количину ратног материјала, као и велики број заробљеника.

На великој окуци Висле, западно од Баранова наши тенковски гренадирски одреди упркос срчаном непријатељском отпору заузели су више места и затворили један сектор фронта. Југоисточно од Варке, као и на сектору између Висле и горњег тока Нарве разбили смо многе бољшевичке нападе. Совјети су са масовним снагама и јаком помоћи из ваздуха прешли у напад дуж обе обале Мемела у простору Вилковискена и Расеинениа. Само код Вилковсискена успело им је да освоје мало терена. Све остале нападе одбили смо наневши им велике губитке.

На летонском фронту осујећени су северно од Бирсена поновљени непријатељски напади, извршени са великим снагама. Тамо су бољшевици изгубили 40 тенкова. У продорном месту, југозападно од Псковског језера даље трају променљиве борбе са несмањеном жестином. Јаке формације борбених авиона тамо су учествовале са нарочито добрим дејством. Совјети су јуче на Источном фронту изгубили 52 авиона.

Североамерички бомбардери напали су места у западној и северозападној Немачкој. Наше противавионске снаге оборише су 29 непријатељских апарата, од којих је било 27 четворомоторних бомбардера. Поједини непријатељски авиони бацили су бомбе у току ноћи на Берлин и на област Рајна-Вестфал. Оборили смо три непријатељска апарата.

Борбе у јужној Француској

Берлин, 16 август. (ДНБ) — Немачке трупе јуче су у току целог дана нападале на јужној француској обали англоамеричке мостобране западно од Антхеорта, западно од Сен Рафаела, код Сан Максима, као и западно од полуострва Сан Тропеа, поред Кавалера и Леванта. На овим тачкама борбе још трају.

Даљи покушаји искрцавања Англосаксонаца источно од Ијереса, у простору Сан Тропеа, Сан Рафаела и на појединим тачкама између Кана и Нице су осујећени. На источној половини двају острва Ил ди Ере непријатељ није могао да се искрца.

Борбе у Нормандији и Бретањи

Берлин, 16 август. (Интеринф) — У Нормандији су Англосаксонци проширили своје нападе у главном на исток од Ле Мана. Тежиште борби и надаље је било између Кана и Аленсона. Нарочито су се огорчене борбе водиле у простору Сент Пјер Сир ди Ве, који је прелазно дошао у руке Канађана. Међутим, противударом, Немци су поново заузели град. И јужно од тога простора одбијено је више канадских напада вршених са тенковима. Између Орне и Леза нападали су били само на малом простору. На фронтовској избочини јужно од Вира текли су покрети одвајања без јачег непријатељског притиска. Американци су источно од фронта Дома код Ла ферт Мас успели да пробију немачке положаје за осигурање. У простору Екуш немачке трупе исто тако одвајале су се од непријатеља који је био у великој надмоћи и који их је у западном и источном правцу јако пратио у стопу. Западно од Алесана дошло је до борби које се жестоко појачавају, са напред истуреним слабим снагама, које су продрле до простора Шартре и Дрее. Од утврђења у Бретањи не јављају из Сен Назера и Лориана о јачој борбеној активности. У простору Бреста Англосаксонски одреди дошли су ближе до појаса утврђења. Немачка артилерија успела је да разбије непријатеља у припремним положајима. Нарочито су огорчене борбе вођене за Сен Мало где су одбијени сви амерички напади.

Активност англосаксонског ваздухопловства у уторак је била сконцентрисана на немачке аеродроме који се налазе иза фронта. Немачки ловци и противавионска артилерија оборила је током тих напада укупно 39 непријатељских авиона међу којима је било 27 четворомоторних бомбардера.

„Власт и одговорност"

Будапешта, 16 август. (МОТ) — Претседник МЕП-а, тајни саветник, витез гроф Телеки Михаљ у листу странке написао је уводни чланак под насловом »Власт и одговорност«.

У чланку је указао да управа, власт и одговорност почивају на равнотежи. Политички фактори који долазе на власт, треба дакле у првом реду с тим да буду начисто. Десничарство не може да значи само становиште једне политичке странке, већ животне погледе мађарства, како то одговара данашњем времену а у ширем појму је пак у вези са светским становиштем према животним питањима која настају, државним задацима и факторима мађарског живота.

Што се тиче светског становишта у погледу великих мађарских питања и најважнијих управних задатака, не постоје међу десничарским странкама начелне разлике. Само на пољу начина спровођења показују се разлике, које се, међутим, могу лако премостити. Поред свега тога учешће у управи могу да добију само они који не траже само власт већ и одговорност, самопрегор и верност националним интересима. Странка МЕП увек је вршила свој рад на стварању са становишта десничарства и са погледом и у знаку савезничке верности, а и данас сматра тај пут за правилан.

Странка МЕП не жели да странка буде владина странка и МЕП ће пружити влади сваку потпору да оствари одређени десничарски програм. Наше становиште је потпуно јасно. Наша жеља за остварењем десничарског јединства непромењена је и захтева решење. Они који осећају подједнако с нама и чују заповест историје и који се могу да узвисе изнад странчарства, њима пружамо другарску и пријатељску десницу. Нека дођу с нама, нека узму учешћа у власти, пошто су наше границе, хлеб, животи и будућност у опасности. Живот нације — завршава уводни чланак витез гроф Телеки Михаљ — важнији је од живота појединца и странке.

Извештај о лету непријатељских авиона

Будапешта, 16 август. (МТИ). У уторак су поједини непријатељски авиони прелетели Дунантул из јужног у северном правцу. Касно увече више непријатељских авиона летело је из североисточног правца преко Секељфелда и прелетевши Бачку удаљили су се у јужном правцу. Повратни лет пре подне као и касно увече био је вршен истим путем. И преподневни и ноћни летови имали су карактер лета за узнемиравање. О бомбардовању није приспео извештај.

ВИСОКО ОДЛИКОВАЊЕ ФОН ПАПЕНА

Из главног стана Вође Рајха јављају немачкој телеграфској агенцији:

На предлог министра спољних послова Рајха фон Рибентропа Фирер је одликовао досадањег амбасадора Немачке у Турској фон Папена у име признања специјалних личних заслуга за немачки Рајх, ратним орденом витешког крста са мачевима. Вођа Рајха предао је фон Папену одликовање у главном стану када му је подносио извештај.

ПОВРАТАК БИВЕРБРУКА У ЛОНДОН

Стокхолм, 16 август. (ДНБ). — Лорд Бивербрук вођа британске делегације која је била у Вашингтону на конференцији за нафту, вратио се авионом у Лондон.

Ситуација на фронтовима

Берлин, 16 август. (МТИ). По немачкој оцени вероватно се већ и Англосаксонци не надају успеху у настојањима за опкољавање у Нормандији. Тако се да тумачити и то да Англосаксонци поново покушавају да надиру у правцу истока. На име врхови клешта нешто су дошли ближе један другоме — изјавили су на надлежном немачком месту, — али насупрот томе продужује се и излажење немачких трупа.

Што се тиче искрцавања Англосаксонаца у јужној Француској, берлински војни кругови заузели су став уздржавања.

У слици на источном фронту није наступила никаква стварна промена. Ситуацију даље карактеришу борбе за мостобран на Висли и јаки немачки противнапади. Иначе тежиште борби на Источном фронту је у простору Разејнеиа, и Вилковистена.

ПРИБЛИЖУЈЕ СЕ ОДЛУЧНА БИТКА НА ЗАПАДНОМ РАТИШТУ

Париз, 16 август. (НШТ) — Ратни дописник „Европа Преса“ Гинтер Вебер пише из главног стана маршала Клугеа:

„Немачко ратно вођство већ давно је провидело Ајзенхауеров план, чији је циљ био да се Пета и Седма немачка армија, која се боре између Вире и Орне, заокруже. Маршал Клуге је благовремено припремио потребне противмере и сада се може већ рачунати с тим, да ће на западном ратишту доћи до одлучујућег судара. Са немачке стране ситуација се посматра оптимистички и мирно. Један генералштабни официр из Главног стана рекао је у вези с тим следеће: „Циљ појединих ратних операција никада није заузеће појединих подручја, него уништење непријатељске војне снаге. Генерал Ајзенхауер се налази далеко од тога циља. Свима нама добро је познато да напади са бока нису игра, али у исто време смо начисто како треба да се бори у биткама котла.

НОВИ КОМАНДАНТИ САВЕЗНИКА НА СРЕДОЗЕМНОМ МОРУ

Амстердам, 16 август. (ДНБ) — На основу извештаја британске обавештајне службе маршал Ајзенхауер, врховни командант савезничких трупа преузео је лично главну команду над свима трупама које се боре у Нормандији и Бретањи.

На основу извештаја из Амстердама немачка телеграфска агенција саопштава списак команданата савезничких поморских снага на Средоземном Мору: Главни командант је сер Мејтленд Вилсон, генерал (Велика Британија), његов заменик главни командант америчких снага вице маршал Џеков Ч. Биверс (Америка), главни командант италијанских савезничких трупа сер Хералд Александар, генерал (Велика Британија), главни командант савезничке ваздушне снаге на Средоземном Мору Ц. Чикер, вице маршал (Америка), његов заменик сер Слепсор, авијатички генерал (Велика Британија), главни командант савезничке морнарице сер Кенингем адмирал (Велика Британија).

Кроз штампу

Париз и ратни догађаји

„Уј Мађаршаг“ пише у вези са ситуацијом на западном ратишту: „Изглед Париза се последњих дана изменио. Град је изненада доспео у близину фронта: радикалне немачке мере за тотални ратни уложак и овде се остварују. Појачање одлучне борбе која тече на инвазионом фронту притиснуло је свој жиг и на париске улице. Крајем недеље многи су пошли са незадовољним лицем, који су се потајно надали да ће Американци наскоро умарширати у француску престоницу. У средини недеље, наиме, услед утиска шаптаве пропаганде, париски англофили живели су између пашке и очекивања. Енглеске и де Голови агенти су констатовали да ће Американци умаширати најкасније 15 августа, и прорицали су у најскорије дане општи устанак против Немаца, од чега се, међутим, све до данас ништа не може видети... Француски листови енергично се супротстављају овим гласовима вести, и труде се да умире становништво. Лавал се данас налази у Паризу и одржао је многобројна саветовања нарочито са онима који су одговорни за снабдевање и поредак Париза. У вези са доласком министра претседника рашириле су се и многе вести о будућим намерама француске владе у погледу новога седишта. Са добро обавештене стране се наглашује да ће влада и даље да остане у Вишију. Стварно и маршал Петен се тамо баш и нема никаквих занкова да би желео да премести своје седиште“.

„Фелкишер Беобахтер“ наводи румунски лист »Виапа« који, на англосаксонску пропаганду о бољој будућности малих народа, констатује да „човечанство данашњице хоће да има јасне и тачне податке о будућем поретку света“. „Пре свега — пише лист — мали народи хоће да знају каква је улога додељена т. зв. малим и великим нацијама у будућности. Још се и поставља питање ко би био у стању да многохваљени нови поредак зајемчује“.

*

„Фелкишер Беобахтер“ цитира затим чланак листа „Капитала“ у одговор на англоамеричку пропаганду: „На англоамерички позив да Румунија положи оружје, пошто се овај рат не води у њеном интересу, одговара лист на следећи начин: „Наше учествовање у овоме рату се искључиво има приписати националној одбранбеној вољи. Ми смо нападнути у нашем националном поседу, и нама је оспорено наше право. Ми смо понижени од силе бољшевичког терора, но ми смо чекали на повољан тренутак да бисмо узели натраг оно што смо били приморани да уступимо непријатељу. Ми смо 1941 преузели борбу на страни немачке војске, која је услед тадањих европских односа била приморана да се супротстави руском угрожавању. Мора се човек питати како би Европа данас изгледала без немачко—румунских ратних похода у год. 1941 до 1943, који су вођени против масе од 160 милиона људи. Једна чињеница данас стоји чврсто и неприкосновено: совјетски потенцијал ратних снага пољуљан је у видној мери“.

„Мађаршаг“ цитира румунски лист „Курентул“, који објављује разговор са једним заробљеним совјетским официром, а који је отворено изјавио: „Ако нам успе да победимо Немачку, отпочећемо рат против Енглеске. Енглеска је гнездо старих традиција, које само може да омета такву револуцију каква је бољшевичка. Не дајемо се успављивати надом да ће се Енглеска одрећи капиталистичког уређења. Капитал је једина сировина Енглеске. Друге сировине она нема, а не располаже ни са довољном пољопривредом. У будуће биће само две владајуће силе на свету, свака на својој полукугли: Сједињене државе Америке и Совјетска Унија. Енглеска би само интригирала. Баш зато ћемо је уништити“. На крају је — пише, према „Мађаршагу“, румунски лист — заробљени руски официр изјавио: „Совјетска Унија је досад жртвовала 25 милиона људи у овоме рату, а још није стигла до границе својих жртава. Зар може неко замислити да ћемо се ми застрашити да не жртвујемо даље милионе људи у ма којој страној држави?“

*

„Нојес Винер Тагблат“ доноси из Токија: „Најновији ваздушни напад америчких великих бомбардера против јапанске домаје показује, како се овде наглашава, да противник примењује сада једну нову нападачку методу. Овог пута су његови ваздушни напади били управљени истовремено против четир разна подручја, наиме на Јужну Кореју, Јужна Кјушију, Северни Кјушију, и најзад на југозападну обалу јапанског полуострва Хоншу. Ако је за то употребљен свагда мален број апарата, то је учињено стога да се јапанска одбрана расцепка, а пре свега да се поткопа морал становништва. Да су обе намере неуспеле, показују већ прва званични извештаји јапанских војних власти. Иако се у свима тим случајевима радило само о нападајима мањих формација, јапанска штампа ипак опомиње да из тога не треба изводити закључак да не треба рачунати убудуће о стварно великим нападима. Сва досадања улетања претстављала су, практички посматрано, само покушаје противника, с циљем да се скупе искуства за будуће ваздушне нападе већих размера“.

Француска влада остаје у Вишију

Берлин, 16 август. (НШТ) — Француска влада налази се у Вишију и колико је познато намерава да остане и надаље тамо, — изјавили су у Вилхелмштрасеу одговарајући на једно питање у вези са новим искрцавањима у јужној Француској. Француска влада из политичких разлога хоће да остане у Вишију.

Информатор је саопштио да не зна какав ће став заузети француска влада ако на војном пољу наступи нова ситуација, али верује да ће то благовремено саопштити путем штампе. На питање да ли је влада одговорила на позив де Гола упућен француском народу информатор је одговорио са не, и додао, да се у Вишију интензивно баве са тим мерама и да ће у некој форми реаговати.

Черчилов боравак у Италији у Вилхелмштрасеу су довели у везу са искрцавањем у јужној Француској. Черчил на име хоће да остане ближе новом фронту да би давао савете својим генералима који их не примају јако срдачно.

ЕНГЛЕСКИ СТРУЧНИ ВОЈНИ ПИСАЦ О ЧУДЕСНОЈ НЕМАЧКОЈ ЖИЛАВОСТИ

Женева, 16 август. (ДНБ). — У вези са развитком ситуације на Нормандиском фронту капетан Лидл Харт, војни стручњак „Дејли Мела“ пише: Отпор Немаца заслужује достојно чуђење њиховој жилавости. Љуто су се разочарали они, који су веровали у брз продор на југу. У даљњем Лидл Харт разлаже да напредовање Совјета прошлих недеља није уследило услед пораза немачке војске, него услед добровољног и срећеног повлачења у краће линије. Права проба снага извршиће се тек следећих недеља када ће Совјети доспети пред главније отпорне линије које су изабрали Немци.

КОМАНДАНТ СС ТРУПА И ПОЛИЦИЈЕ У БЕЛГИЈИ

Брисел, 16 август. (ДНБ). Како на надлежном месту саопштавају у смислу наредбе Фирера у Белгији и северној Француској у будуће ће једна личност обављати дужности команданта СС трупа и полиције. За команданта именован је Јунг Клаус вођа групе СС.

„Локал Анцајгер“ о писању енглеске штампе

Берлин, 16 август. (МТИ) — Целокупна берлинска штампа посвећује велику пажњу вашингтонском састанку трију великих непријатељских сила који ће се бавити стилизацијом услова за мир. Према листовима прва изјава енглеске делегације, која значи потпуно усвајање Рузвелтове политике, значи признање америчке империјалистичке политике.

Берлински листови сматрају као знак слабости Британије чланак »Тајмса« у коме се расправља о условима за мир а из кога је берлински лист »Берлинер Локал Анцајгер« извукао три тачке:

1) Енглеска ће у будућности примати само такве гаранције за које ће у војном погледу бити способна да их изврши. 2) Енглеска као основни стуб своје спољне политике треба да се придржава 20-годишњег пријатељског уговора са Москвом и савеза са САД. 3) Тајмс заузима став ради стварања интересних сфера и жели да источна Европа падне под интересну сферу Совјета а западна под њену интересну сферу. Чланак Тајмса — констатује берлински лист »Берлинер Локал Анцајгер« — да је необично поучан за европске народе јер се у њему може поново видети да је Енглеска обезбедила Совјетској Унији утицај у источној Европи.

УСТАНАК ПОЉАКА У ВАРШАВИ

Берлин, 16 август. (МТИ). — Према информацијама са надлежног немачког места, варшавски пољски устанак који је почео 1 августа, а који је био знатно јак, скоро је сасвим савладан. У дебати поводом варшавског пољског устанка Совјети настоје да баце кривицу због неуспеха на Лондон, док према чланку лорда Ванситара који је објављен у Дејли Хералду, Енглеска и Совјетска Русија имали су исту улогу у прераном почетку устанка. Вилхемштрасе придаје необично велики значај устанку у Варшави. Према мишљењу немачког информатора Совјети намерно нису учинили јачи напор у интересу устанка и то зато да Немци сами ликвидирају групу Пољака која се ослањала на странку пољских лондонских емиграната. На име Москва не би знала шта да почне са једним не бољшевичким пољским покретом и радо би избегла један нови Катин — изјавио је немачки информатор.

КОРДЕЛ ХАЛ О СОВЈЕТСКО-ПОЉСКИМ ПРЕГОВОРИМА

Амстердам, 16 август. (ДНБ). Кордел Хал је у понедељак на конференцији штампе изјавио да ништа не зна новије о совјетско-пољским преговорима. Он је само изразио наду да ће доћи до задовољавајућег споразума.

НИЈЕ ПОТВРЂЕНА ВЕСТ О ОДЛАСКУ ФИНСКОГ МИНИСТРА СПОЉНИХ ПОСЛОВА У СТОКХОЛМ

Берлин, 16 август. (МТИ) — У вези са вестима које се проносе о финским испитивањима услова за мир, информатор Вилхелмштрасеа је указао на писање финске штампе и изјаву Манерхајма према којима су меродавни фински држављани заузели став за даља вођења рата и додали да по томе питању нема много шта да се сумња. Информатор као опуномоћеник немачке владе разлажући ситуацију ослањао се на ту изјаву. Енглеска оцена финске ситуације произлази са становишта и мишљења финских неодговорних фактора. Није потврђена вест о наводном одласку финског министра спољних послова у Стокхолм — изјавили су на крају на надлежном немачком месту.

БОЖИЛОВ РАЗРЕШЕН ДУЖНОСТИ ГУВЕРНЕРА БУГАРСКЕ НАРОДНЕ БАНКЕ

Софија, 16 август. (ДНБ). У смислу одлуке намесништва бивши претседник владе Божилов разрешен је дужности гувернера народне банке. Истовремено разрешена су још два поддиректора.

БОНОМИЈЕВА ВЛАДА ЋЕ СЕ ОДРЕЋИ ПРАВА НА АЛБАНИЈУ

Мадрид, 16 август. (МТИ). — Према информацијама шпанске телеграфске агенције влада Бономија ускоро ће саопштити одрицање Италије на Албанију.

Генерал Дитмар о војној ситуацији

Берлин, 16 август. (ДНБ) — Генерал Дитмар у вези са војном ситуацијом изложио је своје мишљење у једном говору преко радија:

„У току јула било је дана када је ратна ситуација на фронту задавала најозбиљније бриге. Немачке трупе су на средњем делу Источног фронта биле слабије према масовном непријатељском нападу а изгледало је да је за Совјете отворен пут за Источну Пруску и генерални Гувернеман односно на горњи и доњи ток Висле, у правцу извора Висле и Одре и преко Бескијских пролаза у Мађарски Алфелд. До таквог заоштрење ситуације довео је свега један разлог, а то је, бројна надмоћ непријатеља. Данас већ знамо да је сразмер совјетских према немачким снагама био 20 према 1. Ситуацију је још јаче заоштрило то што су бољшевици имали много надмоћније ваздухопловство а били су у надмоћи и у тенковима и у моторизованим одредима.

На супрот томе са немачке стране било је само група, мање борбене вредности, које су се већим делом састојале од трупа у којима су била старија годишта. Штаб јединице за узбуну преузео је борбу и снаге које су биле у њему скупљене су од прекобројних у комори и трупама за снабдевање, који су јуначки остали на своме месту иако су само поједини од истих били снабдевени тешким оружјем а Руси су били бројно надмоћни. Током тих борби довели смо на фронт наше борбене јединице када смо несумњиво констатовали главни правац совјетског надирања. Али и те снаге су водиле борбу само ради задржавања пошто још увек није био довољан сразмер изравнања снага.

Борбе на Источном фронту узеле су други карактер већ тада када се осетио долазак трупа на фронт. Тај процес се још није завршио него се налази тек у покретном стадиуму али је већ сада руска војска добила јак ударац. Оно што је данас било могуће то се већ могло учинити и пре неколико месеци, беснило хвата немачки народ против оних који су то услед свог незнања или намерне саботаже спречили.

У источној Пруској почео је народни устанак великих размера и сву су пошли на радове за утврђивање источне границе. Тај рад на утврђивању карактерише жељу народа у источној Пруској за самоодржање. У тај рад увели смо и све оне немачке становнике који су се заједно са нашим трупама повукли са истока. Непријатељу је потребно да расподели немачке снаге и да растрза пажњу немачког вођства. Развитак ратне ситуације у Нормандији сада тешко отежава борбе за нас које су се рашириле до најзападнијег дела Бретање где непријатељ није постигао тактичке резултате пошто пристаништа у Бретањи још нису освојена. Он настојава да опколи немачке снаге и са немачке стране учињене су све потребе за важне операције да се тој опасности супротстави. Сада се борба води за добитак у времену, које немачке снаге воде с обзиром на будући развој ратне технике.

Арабљани се узнемиравају због окупације аеродрома на Блиском Истоку

Софија, 16 август. (НШТ) — Дописник „Европа Преса“ Рудолф Хајдер пише:

Окупација аеродрома земаља на Блиском Истоку у највећој мери узнемирује арапску јавност. Англосаксонци су непрекидно вршили оправке на овим аеродромима иако овим земљама тренутно не прети ратна опасност. Већи део аеродрома окупирали су Енглези, али су и Американци изградили велике и модерне аеродроме, што указује на то да они после рата желе да задрже ове аеродроме ради обављања цивилног ваздушног саобраћаја. Од 35 аеродрома у Сирији и Либанону аеродром у Рајаку налази се под контролом Американаца, три друга под контролом Француза, а остали под контролом Енглеза. Аеродроми у Палестини налазе се у рукама Енглеза, изузев аеродрома у Тел Авиву који су Американци изградили и држе га под својом котролом. Американци су у Египту створили два највећа аеродрома на Блиском Истоку.

Од осталих педесет аеродрома само један једини се налази у рукама Египта а то је аеродром у Алмазе, док свима осталима рукују Енглези. У Ираку се аеродром у Багдаду налази под иракским контролом, остали су у рукама Енглеза. Оправке које се врше на аеродрому у Хабанији показују да Енглези имају намеру да и после рата задрже већи број аеродрома у Ираку. Од 32 аеродрома у Ирану два се налазе под америчком, 12 под енглеском а остали под совјетском контролом. Иранска авијатичари добијају обуку на аеродрому у Техерану.

У Сауд-Арабији Американци су изградили два важна аеродрома, под њиховом контролом се налазе и сва аеродроми на острвима Бареин. У Сомалији, Абисинији и Судану Американци располажу са по једним аеродромом. Аеродром у Џибутију налази се под енглеском контролом. Англосаксонци су протесте арапских кругове одбили уз мотивацију да су трошкови око изградње ових аеродрома толико велики, да они претстављају терет, који арапске земље никад не би могле да поднесу.

ДРУШТВО НАРОДА ЋЕ ОБУСТАВИТИ РАД?

Лисабон, 16 август. (МТИ). — Према извештају британске обавештајне службе претседник канадске владе Макензи Кинг дао је наслутити у парламенту да ће Друштво Народа обуставити рад после следеће конференције великих сила, која ће сада уследити, а на којој ће се расправљати о организацији будућег светског мира.

ТЕРОРИСТИЧКИ НАПАД НА ВЕНЕЦИЈУ

Венеција, 16 август. (ДНБ). — Једна формација англосаксонских авиона у ниском лету извршила је напад на Венецију. Са својим палубним оружјем авиони су осули ватру на немачки болнички брод Фрајбург који је био јасно означен. Бомбе су пале у самој близини брода. У заливу Светог Марка нападнут је још један путнички брод. Том приликом страдало је много путника. Мање више оштећена је чувена црква Светог Марка, палата Доце, многе друге палате и цркве.

ТЕШКОЋЕ БОНОМИЈЕВЕ ВЛАДЕ

Амстердам, 16 август. (ДНБ) — Претседник владе Бономи у вези са преузимањем администрације града Рима, Фрозионе и Литорије изјавио је да ће његова влада моћи тек тада почети рад на обнови када јој буду стајала на расположењу потребна средства. Спречавање акције и недостатак расположивих средства зауставили су тај њен рад. Римски дописник агенције Јунајтед Преса јавља да нема података да би се Черчил бавио мутном политичком ситуацијом Италије. О оставци Бономијеве владе и образовању нове владе Орландиа, преговори су већ далеко одмакли.

Према информацијама које долазе са окупираних италијанских територија, немачка телеграфска агенција јавља из Милана, да је ситуација Бономијеве владе постала немогућа и да је оставка неизбежна.

Кризу су изазвала два разлога: у првом реду комунистичка агитација против владе а у другом реду тешкоће исхране окупиране Италије. Сматрају за вероватно да ће Бономијеву владу заменути једна влада социјалистичко-комунистичког правца.

НАДЗОР НАД ЗВАЊЕМ О СТАРАЊУ ЗА РАТНЕ ИНВАЛИДЕ, УДОВЕ И СИРОЧАД

Будапешта, 16 август. (МТИ) Регент је на предлог претседника владе овластио др. Кадар Левенте, начелника министарства унутрашњих дела, титуларног државног секретара, да врши надзор над звањем за старање ратних инвалида, ратних удовица и ратних сирочади.

ПРЕТСТОЈЕЋЕ БОРБЕ НА ИСТОЧНОМ ФРОНТУ

Беч, 16 август. (МТИ) — »Фелкишер Беобахтер« констатује да су борбе на Источном фронту последњих дана још више попустиле. То наравно не значи да се иза фронта не чине припреме за нове борбе.

Обе стране су прегруписале и појачале своје трупе и довукле знатне значајне количине материјала и људства. »Нојес Винер Тагблат« рачуна са новом совјетском офанзивом. Немачко вођство је преотело дизгине од непријатеља и држаће их у својим рукама и тада ако непријатељ почне да чини и веће напоре — пише лист.

БЕНЕШЕВ ПУТ У МОСКВУ ЈЕ ДЕМОНСТРАЦИЈА

Берлин, 16 август. (ДНБ). У вези са Бенешевим путем у Москву у Вилхемштрасеу влада мишљење да чешки емигрантски претседник хоће само демонстративно да покаже коме табору он припада.

Вести

ЧЕТВРТАК, 17 АВГУСТ 1944

— КРЕТАЊЕ НА СПОЉНОЈ ТЕРИТОРИЈИ ГРАДА. Забрањено је свако кретање на спољној територији града, почев од 8 часова увече па до 5 часова ујутро.

— Свечана миса и литија у цркви св. Роке. Јуче пре подне одржана је у цркви св. Роке свечана миса и литија. Мису је служио др. витез Корањи Елемер, жупник цркве св. Роке и народни посланик. Поред великог броја грађана, мису су присуствовали др. витез Нађ Миклош, градски начелник, др. Ваштаг Золтан, полициски инспектор и управник полиције и др. Ђармати Имре, заменик градског начелника.

— Скупштина Лиге за заштиту од напада из ваздуха. У Сабадки ће се одржати 26 августа пре подне у 11 часова скупштина Лего Лиге. Скупштина ће се одржати у великој дворани градске куће.

— Нов општински деловођа у Бајмоку. За општинског бележника у Бајмоку постављен је досадашњи бележник Бездана г. др. Киш Тамаш, који је преузео дужност.

— Ограничење кретања око логора у Тополи. Како се из Тополе саопштава, надлежне власти су одредиле ограничења кретања око полициског логора за интернирце. Забрањен је сваки саобраћај од заласка до изласка сунца. Ова забрана односи се на простору око логора од 500 метара. Саобраћај је дозвољен само лекарима, бабицама, ветеринарима и органима оружане снаге

— НА СЕНДВИЧЕ КОД ЋИРИЋА, УЈВИДЕК, АНДРАШИ УЛ. 4. 1292

ОВЧИЈУ ВУНУ СОПСТВЕНИЦИМА ДРНДАМ, ПРЕДЕМ. ОВАРИ прецизна вуне, Сабадка, Берчењи ул. 38 (Кијомпирска пијана). 1924

— Пажња! Пажња! Ко зна нешто о ДАКОВ (или Ђаков) Рајку и Николи, бившим становницима у Ујвидеку, нека јави Српској православној црквеној општини у Ујвидеку, Јокаи Мор у. бр. 2. За њихову судбину интересује се, преко Мађарског црвенок крста, Стојановић Боривој, који се налази у Немачкој, у Дармштату, Гебел А. Г.

— Г. Суботин Јован из Ујвидека, ближа адреса непозната, нека изволи доћи у администрацију Нове поште да прими крштенице које је тражио, а које су достављене овој редакцији.

ДАНАС ЗАМРАЧИ У 21.00
ЗАМРАЧЕЊЕ ТРАЈЕ ДО 5.00
ЧАСОВА УЈУТРО

Позив месне Лего лиге грађанима

Замрачујмо тачно и исправно

Треба да рачунамо да ће непријатељски терористички напади бити вршени евентуално по неколико пута на дан. Треба дакле да се припремимо тако како то данашња озбиљна времена захтевају. Први и најважнији чинилац јесте тачно и савршено замрачење. Нажалост, на основу искустава у последње време констатовано је да становништво не схвата озбиљно прописе о замрачењу.

Шта више, ни највећи део лего команданта кућа не стара се да поверене им куће и двориштa буду тако замрачена да се не види ниједан траг светлости. Било је случајева да су били цели прозори потпуно осветљени и тада када су нам изнад главе летели непријатељски авиони. Таквој неозбиљности и лакомислености мора једном да се учини крај. Категорички позивамо команданте кућа и чинимо и одговорним да врше у току ноћи и по неколико пута најстрожије контролу поверених им кућа. И команданти блокова кућа имају дужност да контролишу извршење замрачења у њиховом реону и да у случају против оних који учине пропуст, безусловно поднесу предлог за кажњавање.

С тим у вези упозорујемо становништво на следеће:

1. Авијатичари ноћу могу необично добро да се оријентишу услед светлости на земљи, пошто светлост за њих значи место где се налазе људи. Ни месечина, ни светлеће бомбе не могу дати тако сигурну тачку авијатичарима, као светлост са земље. Дакле, треба да настојавамо свим силама да се уклони свака светлост па и најмања, да непријатељски авијатичари не би бацили бомбе.

2. Дрвени ролои услед топлте се осуше и због тога пробија светлост. У таквом случају треба прозор изнутра закрилити са неким материјалом, и то тако да ни најмања светлост не може да пробије на улицу.

3. Плави папир, који се досада употребљавао за замрачење, избелео је и пропушта светлост. Такве папире треба одмах скинути и ставити нове црне папире. За обављање тога посла становници мигу добити од команданта куће један краћи рок.

4. Лица која спавају ноћу при отвореним прозорима, треба да уклоне све сијалице, пошто је чест случај да у случају узбуне, када се пробуде, аутоматски пале електрично светло, пре него што замраче прозор. Услед таквог поступка често су цели прозори осветљени. Нарочито нека се забрани деци да пале и гасе електрично осветљење, пошто за њихове поступке и неисправности одговарају родитељи.

5. Извршење замрачења морају команданти кућа и команданти блокова кућа да контролишу више пута у току ноћи.

Ујвидечка група Лего лиге

— Млади боксер из Сабадке удавио се у Тиси. Боксери-левенташи приредили су у недељу утакмицу у Кечкемету. По повратку из Кечкемета боксери су се задржали у Сегеду, чекајући на везу са Сабадком. То време многи младићи су искористили да се окупају у Тиси. Пошао је на штранд и 19-годишњи млади боксер Јаша Неорчић. Несрећним случајем нашао је смрт у Тиси.

— Тешка несрећа на Нађфењу. Коњ је ударио Гезу Гугановића, сина угледног економа, у лице, тако тешко да су му испали сви зуби, пукле су му усне на више места и изгубио је једно око. Осим тога задобио је у унутрашње повреде. Лече га у градској болници у Сабадки.

— У БУГАРСКОЈ ОБУСТАВЉЕНА ОГРАНИЧЕЊА У ПОГЛЕДУ ПУТОВАЊА. НШТ јавља из Софије: Бугарско Министарство унутрашњих послова обуставило је тако рећи сва ограничења у вези са путовањем, која су била заведена пре три месеца. Према томе наређењу путовање у Бугарску било је везано за дозволу. Обустављање овог ограничења путовања не простире се на Софију, Тракију и места која се налазе у Дунавској области.

— Интернирања у Сабадки. Полиција је прошле недеље извршила рацију на бесполичаре. Интернирани су Ђорђе Новаковић Циганин-чергар-скитница, родом из Бездана, Аранка Хорват, Марија Хорват и Ержебет Фараго из Нађварада такође су интерниране. Сви су осумњичени да су у току последњих месеци извршили ситне крађе.

— НАПРАСНА СМРТ ЗА ВРЕМЕ ВАЗДУШНЕ УЗБУНЕ. Из Будапеште се јавља: У кући у Академији ул. бр. 14, за време када је одјекнула сирена за узбуну, удова Барталић Јенеа добила је срчани напад и умрла у склоништу. Она је већ одавно оболевала од срчане мане а сада је услед великог страха подлегла својој болести.

— Будапешта троши дневно 70 вагона леда. Од како су наступиле велике врућине, појачала се у Будапешти тражња леда. Све будапештанске ледаре производе укупно 70 вагона леда, што међутим није довољно да се задовоље велике потребе

— ПОСТРОЖЕН ПОЛИЦИСКИ ЧАС У ЦАРИГРАДУ. Према саопштењу лондонског радија, почев од суботе у Цариграду је забрањен сваки саобраћај улицама почев од 23 часа.

БИОСКОП РАКОЦИ ДАНАС

Од 16—18 августа

Волимо се...

Елма Була, Грегуш З., Мици Ердеш, Хилвећи Валерија и Чортош Ђ.

УФА журнал приказује наставак инвазије

НАРЕДБА МИНИСТРА ПРОСВЕТЕ О ПОЧЕТКУ НАСТАВЕ У ШКОЛАМА

У Службеним новинама од 15 о. м. објављена је наредба министра просвете у погледу наставе за школску 1944/45 годину. Према овој наредби у свима школама према указаним могућностима настава има да почне 1 септембра. Међутим с обзиром на изванредне прилике, министар је овластио окружне просветне инспекторе да на својим подручјима, уколико то потреба изискује, одреде други рок за почетак наставе у школама.

То се односи на оним местима где се школске зграде тренутно не могу употребити, јер су заузете. Посебном одредбом регулисано је и питање оних ученика који су услед бомбардовања били присиљени да напусте место у коме су до сада похађали школу, њима ће се омогућити да продуже школовање у местима у којима сада бораве.

— И Зента тражи укидање грађанског брака. Римокатоличка црквена општина у Зенти одржала је годишњу скупштину, на којој је једногласно закључено да се тражи од меродавних власти укидање грађанског брака. Слично решење донеле су већ многе римокатоличке општине у Бачкој.

— Умро је Марко Бешлић капелан у Бајмоку. У Сабадки је умро, а у Бајмоку је сахрањен млади римокатолички капелан у Бајмоку, Марко Бешлић. Сахрањен је у присуству многобројних пријатеља и свештеника из северне Бачке.

— Саобраћајни штрајк у Еквадору. Како амерички листови јављају, у Еквадору је избио велики саобраћајни штрајк, услед чега је у целој земљи обустављен железнички саобраћај Штрајк је избио због тога што су железнички чиновници и намештеници тражили повишење плата и побољшања свог социјалног стања. У исто време штрајкаши траже оставку неколицине министара.

Од 17—21 августа у НЕМЗЕТИ биоскопу сензационална премијера

АНДАНТЕ...

Музика љубави — У гл. ул.: ХИЛС КИЛБЕР, ЕВА ХЕНИНГ

Филм од највеће уметничке вредности ове сезоне! Филм који је освојио Европу

БИОСКОП НЕМЗЕТИ

Од 17—21 августа

АНДАНТЕ...

Премијера одличног шведског филма

Хилс Килбер и Ева Хенинг

Прилози за пострадале од бомбардовања

За Општи фонд за пострадале од бомбардовања приложили су: Данило Бајић 100, Милан Поповић трг 100, Ђорђе Шевић 50, Ката Крстић 50, Милош Крстић 50, Н. Н. 50, Породица Давидовић Николе, лекара, 50, Ђока Бугарски, бербер, 20, Стеван Влашкалић 20, М. Могић 10, Укупно до сада 2750 пенга.

ЗА СТЕВУ ОШТРИКИНОГ ПРИЛОЖИЛИ СУ: Игњат Божин 20, Ранка супруга Љубомира Апића, гостионичарка 10 Укупно 605.

ЗА СПОМЕНИК ПОК. СИМИ ТАЈКОВОМ приложили су: Фердо Влчек 20, Милан Николић, инд., 10, Ранка супруга Љубомира Апића, гостионичарка, 10, супруга пок Косте Ипића, гостионичарка, 10, супруга пок Драгића Мијатовића, гостионичара, 10, Прока Салаћанин 10. Укупно до сада 110.

ЗА ЂУРУ МИРКОВОГ приложио је Тоша Сланкаменац 30. Укупно до сада 285 пенга.

ЗА МОМИРА СЕНТИВАЊЦА приложили су: Ранка супруга Љубомира Апића 10, супруга пок. Косте Ипића 10, супруга пок. Драгића Мијатовића 10. Укупно 30 пенга.

Из општег фонда исплаћена је прва помоћ у износу од 500 пенга Ради Радивојевићу, који је у бомбардовању изгубио своју жену Видосаву. Помоћ ће употребити за трошкове сахране.

— **ПРИЛОГ ЗА ПОРОДИЦЕ ДВОЈЕ ПОСТРАДАЛИХ ОД БОМБАРДОВАЊА.** Од овдашњег спорт клуба »Берсил« примили смо следећи допис: »Управа ујвидечког спорт клуба »Берсил« као и чланови и радници фабрике на челу са госпођом уд. Бернолд Силвестера, за Губинчик Иштвана и Татарски Недељка, који су на дан 7 о. м. погинули приликом бомбардовања, сакупили су 200 пенга, која свота је послата породицама погинулих.«

*

Међу прилозима у броју од суботе погрешно је било отштампано Миладин Капић, а треба да буде Миладинка Апић, што овим исправљамо.

— **Први немачки падобрански маршал.** Јављају из Берлина да је Вођа Рајха унапредио генерала Студента, врховног команданта немачких падобранских трупа у ранг маршала. Маршал Студент није само први маршал падобранских трупа, већ уједно и најмлађи генерал немачког ваздухопловства.

— ПРОТИВЈЕВРЕЈСКЕ ДЕМОНСТРАЦИЈЕ У КАНАДИ. Јављају из Лондона да је у Квибеку у Канади дошло до антијеврејских демонстрација. Приликом демонстрације запаљена је нова јеврејска синагога. Говори се да је било антијеврејских демонстрација у Квибеку и онда када су се тамо састали Черчил и Рузвелт.

На десет година тамнице повишена је казна

убици свога сина из Пачера

Сабадка, 16 август. — Калман Ковач трговац и гостионичар из Пачера оженио се пре 22 године. Он је 20 година живео у најбољим односима са својом женом и сином, који је постао одрастао човек. Пре неколико година, када су оца позвали на војну службу, све се у животу његове породице изменило. После повратка кући из војске, Ковач је нашао код куће нову ситуацију у којој се створио пакао како за њега, тако и за остале чланове породице. Његова жена одала се пићу, а почео је и он да пије. Када су били пијани, вређали су се па чак и тукли. Син је узимао мајку у заштиту и тако се у малој породици створио фронт између сина и оца. Отац је често пута одлазио од куће и спавао на другом месту. Један пут је ишчезао на осам дана. Већ су веровали да је мртав, када се појавио у прљавом оделу. Био је у свом винограду где је осам дана проводио пустињски живот. Често пута спавао је и полицији, где је тражио заштиту због злостављања од стране сина и супруге, одлазио је на спавање и у општинску шталу. Некадашњи добростојећи трговац и гостионичар, постао је права сиротиња и био упућен на туђу потпору, јер му је било забрањено да отвори касу у својој радњи. Последњих година они су се бавили и продајом дрва, па је Ковач једном успео да прими новац за 5 метара дрва. Побегао је одмах од куће, али су син и супруга пошли за њим, ухватили га на улици, одузели су му паре на очиглед многих пролазника. Осрамоћен пред јавности он је поново отишао да спава у општинску шталу.

После неколико месеци, 3 октобра, у недељу Ковач је тражио да му жена изда празнично одело. Жена је то одбила. Тако Ковач није могао да оде ни у цркву. Предвече се мало смирио, па је звао жену да пођу у биоскоп. Жена је и то одбила. Ковач је отишао око 9 часова да вечера. Ушао је у дућан и тамо је потрошио храну. У то је дошао кући син, Ковач Калман млађи са својом вереницом Тот Етелом, који је био на путу за железничку станицу, да испрате регруте. Син је помоћу неког ножа отворио браву, која је била затворена изнутре, па је ушао.

— Шта ћеш ти овде!? — викнуо је отац мислећи можда да је дошао син да га, по обичају, злоставља.

Одмах после тога, чим је син ступио у дућан, отац је својим великим ножем убо сина јединца у трбух. Пресекао му је црева, повредио јетра и друге органе. Син је имао толико снаге да изађе. Чуо је путем како му је отац рекао:

— Цркни!

Сутрадан је умро у болници у Сабадки, после операције, услед запаљења трбушне марамице.

Убица је на суђењу поricao да је имао намеру да убије сина. Вели да је син таквим еланом упао у радњу да се сам пробо, натрчао је на нож, који је он држао испред себе у руци.

Суд у Сабадки осудио је Ковач Калмана због намерног убиства сина на 8 година тамнице. Апелација је ову казну повисила на 10 година тамнице, а на јучерашњем суђењу саопштена је убици, извршна пресуда Касације, која је оснажила казну тамнице од 10 година. Некада угледни трговац из Пачера биће сада одведен у тамницу на издржавање казне.

— **ПОЗДРАВИ ИЗ НЕМАЧКЕ.** Народни посланик г. Милан Д. Поповић примио је 15 о. м. из Немачке од наших људи ово писмо: »Доле потписани у име нас свију православних можемо јавити да смо живи и здрави које исто и Вама од Бога желимо. Даље можемо Вам јавити да је нама овде добро, за јело имамо на вољу доста, за пиће исто и уопште није ништа скупо и свачега има доста. Одело добро и чисто, у чистоћи живимо, не радимо много и све остало је добро, само једно што смо сви готово од 50—60 година, а и то наиме најтеже што немамо везе са нашим породицама, то јест што писма не добијамо од наших кућа и даље да господин народни посланик учини доброту свима нама да изради да можемо добијати писма и помало пакетића и то за пушење дувана и папира. Сава Ћирић и Милан Ћурчић. Налазимо се:

Heimat Pferde lazarett 7 Kempten (Allgau) 13 baraka, Deutschland."

Колико смо обавештени господин посланик Поповић већ је учинио кораке да се жељи наших људи удовољи, као и да се њиховим породицама даје стална материјална помоћ.

— **Нов словачки новац.** Словачка народна банка пустила је у промет 10 августа нов новац од 10 круна у металу. Новац је тежак 7 грама. Има 50% сребра и 50% никл бакарне легуре. Засада је пуштено у промет новог новца у вредности од 1.4 милиона комада.

— **Полиција је ухапсила џепарошку Ритер Ану.** Полицији је била добро позната Ритер Ана, џепарошка, која је извршила велики број крађа у Ујвидеку и околини. Полиција је трагала за њом, али је она нестала незнано куда. Тада је издата за њим полициска потерница. У уторак по подне, сасвим изненадно, препознао ју је на улици један детектив и одмах је ухапсио. Полиција је почела са саслушањем ове опасне крадљивице.

— **У близини Петреца пронађен је непознат леш у једном бунару.** У уторак пре подне извештено је државно тужиоштво у Ујвидеку, да је близу једног салаша, у околини Петреца, пронађен у бунару један мушки леш. Жандармерија, која је о овоме била извештена, изишла је на лице места и извукла леш из бунара. Леш се налазио у распадању, док су му руке и ноге биле везане ужетом. На лице места је изишла судско-лекарска комисија. Претпоставља се да је по среди злочин.

— **ИЗГУБЉЕНА ОПАКЛИЈА.** На путу између Чурога и Турје изгубљена је опаклија. Моли се поштен налазач да је преда уз велику награду на адресу: Јоца Мирков, Чурог, Берчењи ул. 48.

БИОСКОПИ

АНДАНТЕ

Чувена филмска глумица *Грета Гарбо* почела је своју каријеру у Шведској. Сада је поново Стокхолм дао Холивуду једну велику глумицу. Ева Хенинг, ученица музичке академије у Стокхолму, са филмом „Анданте" отпочела је своју каријеру. Неонска осветљења у Америци рекламишу већ увелико име ово деветнаестогодишње глумице.

Ову су вест објавили готово сви шведски листови. А данас се у биоскопу „Немзети" приказује изврстан филм „Анданте" у коме је приказана љубав виолинисте — почетника према ћери сопственика инструмената, која је одрасла уз звуке музике.

Занимљиво је да у овом љубавном и музичком филму главну мушку улогу игра један прави музичар. Чувени шведски виолинista Нилс Килберг, који је познат у целом музичком свету, показао је у овом филму да је и изврстан глумац.

Дивна музика Чајковског, Баха, Брамса, Шопена и Листа изводи се у овоме заиста добром и уметничком филму.

Градоначелник сл. кр. града Ујвидека

Бр. Предс. 182/1944.

ОБЈАВА

Извештава се грађанство да је забрањен саобраћај на спољним територијама града сада од **20 часова увече до 5 часова ујутру** поред најстрожијег придржавања раније издате наредбе.

Ујвидек, 16 августа 1944.

Др. Витез Нађ Миклош,
градоначелник.

— **ИЗГУБЉЕНА ГРАЂАНСКА ЛЕГИТИМАЦИЈА.** На међународном путу између Клисе и града изгубљена је грађанска легитимација која гласи на име уд. Перса Крстић рођ. Вујић, Доситеја Обрадовића ул. бр. 9. Моли се поштен налазач да је преда на горњу адресу.

— **ИЗГУБЉЕНА ПАЗАРНА КЊИЖИЦА.** Десанка Мољац, са станом у Темеш улици 28, изгубила је пазарну књижицу. Моли поштеног налазача да је преда на горњу адресу.

— **ИЗГУБЉЕНА ЗЛАТНА НАРУКВИЦА.** Од Зрињи Илона улице, па улицом Хитлер Адолфа до Пандуровићеве дрваре на каналу, изгубљена је златна наруквица. Моли се поштен налазач да је уз добру награду преда у АДМИНИСТРАЦИЈУ »НОВЕ ПОШТЕ«.

ПОРЗОЛ и АРЗОПАЦ

средства за прашење житарица стигла су. Набавите своју потребу, док их има. — **Vuičovics György**, комисионер, САБАДКА, Хитлер трг 5 а Телефон 6-69 1772

Шоман

Ујвидек, основано 1965 Тел. 21-20 има грађевни и материјал за изолације, као и камење и надгробних споменика јевтиних и првокласних 1031

ФИРЕНЦА

ГРАД КОЈИ НЕ ВОЛИ МОДЕРАН ЖИВОТ

Фиренца је тихи град. Модерни, грозничави и узбуђени живот истина продро је и кроз његове зидове, али становнике овога града ипак није могао да освоји. Спуштени ролоа старих патрицијских домова стрпљиво и немо су трпели јуриш новог модерног времена. Вековна калдрма фиренцских улица равнодушно је подносила трку модерних аутомобила и никако се није мењала.

Фирентинци су по својој природи конзервативни повучени људи. Они више воле да чују шкрипу сељачких кола него буку мотора модерних луксузних аутомобила. У Фиренци чак и за време најбучнијих дана примећује се само по главним улицама велеградски живот. Већ неколико корака даље, у уским споредним улицама влада паланачка тишина. Спуштене завесе на прозорима следају на пролазника, као да тамо стоје већ неколико векова и као да се чуде да се и ту, по овим улицама још нешто покреће.

Реч корзо је италијанског порекла. И Фиренца не би била италијански град ако не би имала свој корзо, а засвим је природно да се њен корзо налази на благој обали Арна. Умилне и слатке италијанске песме опевале су често овај корзо на коме се налази више домаћих, него гостију и туриста. У мирно доба фирентинским корзом пролазила је маса странаца. Тада је овај корзо био много живљи. Фирентинци су странце дочекивали срдачно, али нису могли да се уздрже да их мало и не пецну. Али то је било тако добронамерно, да се на њих нико није могао да нљути.

А данас када је овај стари и романтични италијански град доспео у опасност од ваздушних напада, сва ова лепота, све ове старинске уметничке творевине губе своју вредност, јер не може да се зна да ли ће већ сутра постојати. И вероватно је, да данас многи странци, Европљани и становници осталих континената можда са тугом и болом помишљају да ће Фиренца, тај град њихових најлепших успомена бити оштећена и и засвим уништена од бомби које не штеде никога.

Градоначелник сл. кр. града Ујвидека

Број: 36.251/1944.

Предмет: Требовање земљишта инвалида који су учествовали у овом рату или њихових породица

ОБЈАВА

Позивам становништво које се професионално бави земљорадњом — а не располаже са већом некретнином од 10 катастарских јутара да ако су потомци ратних обвезника одликованих витешким орденима у овом рату али су њихови претци умрли херојском смрћу, уколико могу овај свој правни однос да докажу, да се пријаве са својим требовањем за земљиште најдаље до 25 августа о. г. у економском одељењу града Ујвидека (приземље соба број 9).

Ујвидек, 14 август 1944 год.

Д-р витез *Нађ Миклош*,
градоначелник

СПОРТ

Неуспео реванш домаћих

Сегед је победио УАК са 5:2 (2:0)

У уторак је одиграна реванш утакмица између Сегеда и Уака. Као што је познато, прву утакмицу је Уак изгубио на свом терену са 6:0.

Овога пута плава су отпутовали у Сегед појачани и играли са следећим тимом: Баку, Чилаг, Азрамовић, Раб, Марјановић, Живковић, Шереш, Гуљиња, Велкер, Такач, пробни играч.

Уак је ову утакмицу изгубио са „свега" 5:2, успевши на тај начин да извуче бољи резултат на страни него на свом терену. У 14 м. домаћи су постигли први гол, а у 28 м Фабиан је постигао и други гол за своје. С овим резултатом завршено је прво полувреме.

У другом полувремену Уак је играо нешто боље, али су домаћи искористили још неколико позиција и постигли још три гола.

Оба ова пораза оставила су врло неповољан утисак на навијаче Уака, пошто већ после две недеље почињу првенствене утакмице.

Утакмице за куп Светог Ласла

Кишпешт је победио Гаму са 3:1, док је Ференцварош прегазио Ујпешт са 6:1 (4:1)

У уторак су одржане полуфиналне утакмице за куп Светога Ласла. Кишпешт је после победе над Најзарадом успео у полуфиналној утакмици да победи и Гаму и на тај начин се квалификује за финале. Резултат је био 3:1 (1:1). Гама је постигла водећи гол, али то није утицало на играче Кишпешта, који су одмах изједначили. У другом полувремену Кишпешт је у 7 и 18 м. сам осигурао победу.

У главној утакмици састали су се Ференцварош и Ујпешт. Ференцварош је обрадовао своје навијаче, јер је приказао врло лепу, али и ефикасну игру. Већ у првом полувремену, Ујпешт је био елиминисан. Резултат је био 4:1. У другом делу игре Ференцварош је осигурао победу, постигавши још два гола.

Овом победом Ференцварош се квалификовао за финале, па ће се у недељу састати са Кишпештом. Занимљиво је да је Ференцварош могао да победи и са већим резултатом.

ЗРИЊИ—ЛЕ (МОЖОР) 3:3

Пред малим бројем гледалаца одиграна је ова пријатељска утакмица у Шајкашђерђу. Гост из Можора, иако недорастао противник, ипак је успео да извуче нерешен резултат. Домаћини су ван форме и дали једну од својих најслабијих партија. Овом приликом одбрана је била најслабији део тима. И поред слабе игре, навала домаћих се препустила пет стопроцентних шанси за давање голова. Лопта је свугде хтела, само у гол не. Насупрот домаћима, гости су ретко долазили до гола, али њихова три продора су исто толико вредели, колико сва надмоћност Зриња.

Голове за Зриња су дали: Сомборски, Сендерак II, Пандуров, а за Можор лево крило. Утакмицу је водио г. Дарањи, који је својим суђењем оштетио обе стране. **В. Ш.**

БЕРСИЛ ШЕ (УЈВИДЕК)—ЛЕВЕНТЕ ШЕ 4:1 (3:1). Пред лепим бројем гледалаца одиграна је горња утакмица, која се завршила победом гостију. У првом полувремену били су бољи Ујвидечани, док су после паузе били бољи домаћи. Судија г. Варга одличан.

ДВЕ ЛЕПЕ ПОБЕДЕ СКЛ ИЗ ЛИЛИОМОША. Прошле недеље одиграна је у Лилиомошу пехарска утакмица између домаћег СКЛ и истоименог клуба из Куле, која се завршила сигурном победом домаћих са 3:1. — У недељу је победник из Лилиомоша гостовао у Овербасу, где је такође одиграо пехарску утакмицу са домаћим СКЛ и победио са резултатом 4:4 (4:1). Овом победом СКЛ Лилиомош избио је на чело средње групе.

СКЛ (ЛИЛИОМОШ)—СКЛ (ОВЕРБАС) 4:3 (4:1). У Овербасу је одиграна утакмица за пехар средње Бачке, која се завршила победом гостију. Победа је осигурана већ у првом полувремену, када су гости постигли четири гола. Сва четири гола дао је Хрњчок. У другом полувремену игра је била груба.

КАФК (КУЛА)—ЛЕВЕНТЕ (ОЏАЦИ) 7:0 (3:0). Голове су дали Николчин и Мер по два, Темеши, Шмит и Тенцингер по један. Нарочито су се истакли Молнар, Ковач и Николчин код победника, а Јергић и Милованов код гостију.

МУНКАШСАЗАД (КЕЧКЕМЕТ)—ЛЕВЕНТЕ ТАБОР (КЕЧКЕМЕТ) 8:0 (1:0). У Кечкемету је одиграна фудбалска утакмица између овдашњих мункаша и левенте табора, која се завршила великом победом мункаша. Левенте нису тако лоше играли, као што би се то из резултата могло да закључи. Нарочито се истакла навала победника, која је играла у саставу Иђушки, Савић, Будановић, Катански, Зеленовић, а која је искористила готово сваку позицију за давање голова. Тим победника био је следећи: Гергић, Кемек, Бојчев, Лазић, Матић, Ачански, Иђушки, Савић, Будановић, Катански, Зеленовић. Нарочито се истакао голман Јергић. Голове су дали Иђушки (3), Будановић и Зеленовић по 2 и Катански један.

У ОБЕЧЕЈУ
огласе за „НОВУ ПОШТУ"
прима наш главни заступник
уд. Владе Радосављевића
књижара и папирница

ПОЈАМ МОДЕ КОД ПОЈЕДИНИХ НАРОДА

Потреба за украшавањем примећује се чак и код најпримитивнијих народа. Код дивљака тежња за улепшавањем углавном је својствена мушкарцу, док код цивилизованих народа — жена. Дивљи народи се у својој сујети не заустављају ни пред чим. Тешко је описати сва мучења којима се излажу „кићоши" Полинезије, Америке и Африке, да би постали „лепи". Уколико код дивљих племена, појам о лепоти одговара нашим погледима, можемо да видимо на следећим примерима:

Жене средње Африке не брину се много о лепоти своје фризуре. Оне обично или обрију косу, или је намажу неком машћу, која труне и на десетак метара око Црнкиње шири одвратан задах. Хотентоткиње воле европску ношњу, али се придржавају и свог старинског обичаја, бојећи своје лице жутим и црним пругама. Урођеничке жене са острва Рогума посипају своју главу истуцаним коралом и обоје лице црвеном бојом. Аустралијанске жене обележавају кредом своје очи, нос, руке, ребра бедра и издалека личе не костур. У Полинезији и Парагвају урођеничке жене секу себи чланке на малом прсту. Нарочито је јез в начин засецања леђа. Урођенички врач кременом на леђима девојака, прави дубоке попречне засекотине. Без обзира на јако крволиптање, оне стоји́чки подносе муке, јер тада имају шанса да нађу богатијег мужа. Становници архипелага Луизијаде носе наруквице, направљене од доње човечје вилице. На острвима Фиџ мушкарци носе фризуре, чији обим износи до 2 метра, тако да су за време спавања приморани да испод главе ставе нарочите ваљкове да би очували фризуре.

*

ПОЖАР КОЈИ ТРАЈЕ ВЕЋ 60 ГОДИНА

Почетком месеца децембра 1884 ступили су рударски радници у граду Хогинг Велеј, америчка савезна држава Охајо, у штрајк. Том приликом штрајкачи су запалили неколико петролејских танкова, услед чега се пожар проширио на све изворе нафте у руднику. Од тога времена прошло је 60 година, али све до сада овај пожар није могао да се угаси. Шта више, подручје запаљеног петролеума повећава се стално из године у годину, па данас обухвата већ више десетина квадратних километара. Стручњаци су оценили, да је ту до сада изгорело најмање 50 милиона килограма нафте.

*

СРУШЕНА КУЋА — 304 МРТВА

Како енглеске листови пишу на једној плантажи у Оклону (Асам) дошло је до рушења једне куће на плантажи чаја. Ова несрећа се десила за време велике провале облака. Том приликом велики број радника тражио је уточиште у кући. Услед рушења куће погинула су 304 радника а 97 рањених.

Укрштене речи

БРОЈ 178

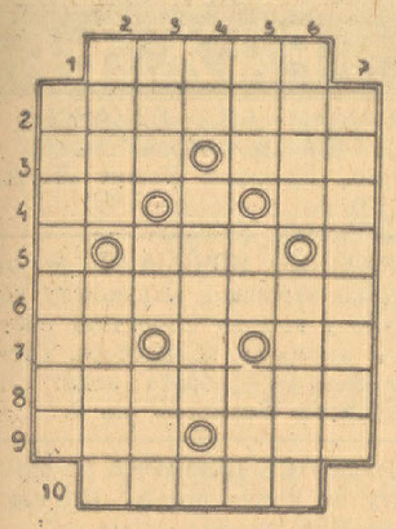

Водоравно: 1. Шатор. 2. Гем. 3. Здраво (латински) — лука у Палестини. 4. Грчко слово — са — иниијали руског књижевника, следбеника Гоголља. 5. Узвик — шаховски израз — француски члан. 6. Чамац (у наречју). 7. Иницијали немачке књижевнице — свеза — иницијали француског провансалског песника из прошлог века. 8. Остари. 9. Немачки члан — планина у изворишту Пореч ке Реке. 10. Највећи италијански песник.

Усправно: 1. Превозно средство. 2. Поље у Црној Гори — муслиманско мушко име. 3. Аждаје — једна скраћеница — варош и утврђење у Француској познато по биткама у првом светском рату. 4. Немачки члан — богаљ — сугласник. 5. Десна притока Волге — показна заменица — исток (немачки). 6. Једна болест (у падежу) — врста колача (у падежу). 7. Инкасирао.

РЕШЕЊЕ УКРШТЕНИХ РЕЧИ БРОЈ 177.

Водоравно: 1. Тест — обад. 2. Об — рум — ме. 3. Ж — Анжер — т. 4. Обле — ако. 5. Око — амо. 6. Анис — Тара. 7. П(акала) (Т)еуво — Ада — Т (ит) Л(укреције). 8. Сот — а — ром. 9. Анам — коза.

Управно: 1. Тожо — апса. 2. А(та)нацковић (Б)огобој — бонтон. 3. С — алки — та. 4. Трн — Оса — м. 5. Ужо — да. 6. Оме — ата — к. 7. Б — Рама — по. 8. Ам — Кортез. 9. Дето — Алма.

ПРИЧА »НОВЕ ПОШТЕ«

Чудновати пацијент

Марио Бранкачи

Дебели господин са подваљком, улети, као бомба у чувену клиniку. Изгледало је као да је прогутао глу. Тако нервозан и узрујан, стиже он пред дежурну сестру. Један тренутак је чекала, а затим га упитала, шта жели.

— Желим да ме сместа прегледају, — изручи он њој. — Све ћу платити, само молим брзо! Ово је озбиљнији случај.

Минут касније он је стајао пред лекаром.

Био је то чувени капацитет, познат по својој мирноћи.

— Изложите ваш случај, — замоли га лекар. — И немојте, молим вас, гужвати ваш шешир.

Дебељко је од нервозе, потпуно згњечио свој шешир. Покушавао је да се умири. Одједном нагло узвикне:

— Добио сам милион лира на лутрији!...

— И хтели би да вас од тог сувишка ослободим? — запита га зачуђени професор.

— Не! — одврати дебељко. — Ја тражим од вас чудо. Давно сам већ болестан. Моја гојазност, моја добра боја — све је варљиво... Здравље је само привидно. Последњи лекар, који ме је прегледао, рекао је да ћу живети још две године!...

После краће паузе, у којој је покушавао да се прибере, он продужи:

— Ја сам, тако рећи, осуђеник. То је ужасно! Али до јуче ни то није било важно. До јучерашњег дана био сам обичан домар. Морао сам од јутра до мрака неуморно да радим. Али од јутрос ја сам богат! Знате ли уопште, шта то значи: постати за један дан богаташ?...

Он извуче џепну марамицу и обрише зној с чела:

— Сада, само помисао на смрт, улива невероватан страх у мене Хоћу да живим, разумете ли ме? Да живим! Јер сам поред милиона од пре два дана нашао и... срце. Заљубљен сам до ушију у најдивније створење света. Замислите само господине професоре, да сам годинама живео усамљен и са бескрајним жаљењем гледао сам за лепим и младим девојкама. Замислите да још никад у мом животу нисам ишао испод руке са једном девојком. То је страшно! Али сада се и мени срећа насмешила: имам милионе и љубав. Дајте ми живот господине докторе! Зато се вама обраћам!

Он извуче из своје ташне један поштански чек и гласом, пуним страхопоштовања рече:

— Ово је чек на 100.000 лира. За вас! Оперишите ме, чините штогод вам је воља, али ме спасите. Повратите ми живот. Пустите ме још да живим!...

Лекар се дигао са свог места. Разумео је. Овај узрујани пацијент није никакав лудак. Смрт је значила мало, за живот пун брига, самодрицања и тегоба. Да би живот постао вредноснији, треба да сија сунце. Овај јадник добио је на лозу милион. И нашао је љубав...

Следио је дуг и темељан преглед. Дебељко са подваљком више се није мицао. Наста гробна тишина. Са послушношћу једног детета, следио је он упутствима лекара. Као везан, седео је непомичан. Ови чаробни невидљиви зраци, с којима је био зрачен, ови тајанствени „X“ зраци — изгледали су дебељку, као милијарди невидљивих професора са наочарима, који са својим очима гледају кроз тмину.

Најзад лекар се дигне.

— И сада? — запита човек, плавоцрвеног врата са страхопоштовањем.

— Не фали вам ништа!

Дебели господин скочи од радости. — Како? — повика он пригушеним гласом.

— Здрави сте као дрен, мој драги. Ниједан једини бацил не угрожава ваш живот. Уживајте у миру ваш милиончић.

Дебељко је сео. Сасвим мирно, као да он после многих узбуђења, на крају најзад може у миру да попуши једну цигарету. Али то није био тренутак да му човек понуди шибицу.

Дебели господин са подваљком био је мртав. Убила га је радост.

ДОБРЕ ПРИЈАТЕЉИЦЕ

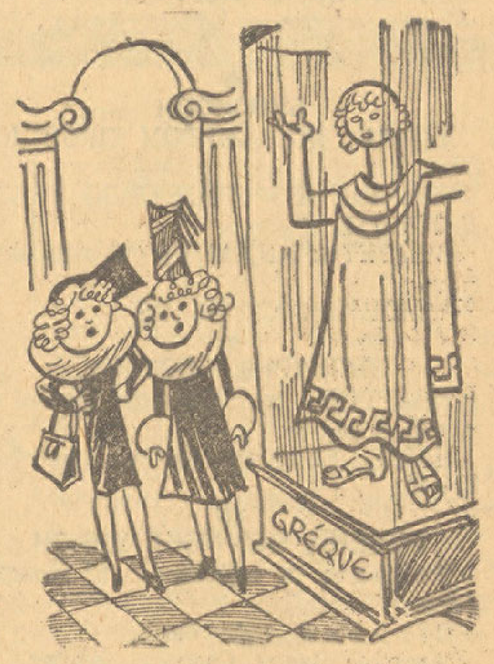

— Поћи ћу само за таквог човека, који је храбар, штавише смео...

— Забога Милка, па ти нисси толико ружна!

*

СЛУГА „ЗА СВЕ“

Стари поседник тражио је слугу. Дао је у ту сврху и оглас у новине. Ускоро, стојао је пред њим нови кандидат.

— Ја тражим корисног, употребљивог човека — рекао му је господар — који уме да кува, да шофира, а тимари коње, да чисти ципеле и прозоре. Ваш је задатак, сем тога, да храните живину, да музете краву, а морате нешто да се разумевате и у кречењу, и крпљењу стара...

— Опростите, господине — упаде у реч слуга — волео бих да знам какве је врсте земљиште на вашем имању?

— Земљиште? — зачуди се поседник, и његово црвено лице још се већма запурио. — Не знам зашто вас то занима?

— Зато... питам само... јер ако је глина, могао бих, у моје слободно време, да вам печем и цигле.

РОМАН „НОВЕ ПОШТЕ“ 92

Детектив Пирмас на делу

Пјер Тонвил

— Дајте нам ради умирења неки знак, када будете нашли неки ауто, — довикнуо јој је кад је она, нагло рекавши „лаку ноћ“, кренула у мрак.

Заиста, већ после неколико минута зачу се негде сасвим у близини сигнал аутомобилске трубе и одмах затим довикнуо је нечији јасан глас: „До виђења!“

Пирмас погледа репортера, који је остао сам, врло значајно се насмешивши.

— За вас се не бојим. Вама се тешко може нешто да догоди и за вас уопште нема никакве опасности. По свој прилици, моћи ћу још ове ноћи да вам саопштим да је све у реду. Где могу да вас нађем?

— Позовите телефоном хотел „Абацију“, — одговори Ноел, после кратког размишљања, — апартман број 12.

— Лепо. А онда отворите моје пасмо. Оно ће вам објаснити све што треба да знате, а друго ћете дознати сутра. Остале позовите у пет или у 5 и по. — Стегли су срдачно један другом руку, и док је Ноел пошао према својим колима, која су га чекала, Пирмас је скренуо за угао где га је очекивао ауто с малом плавом плочицом између фарова, на коме се већ прошле ноћи возио са вишим инспектором Тардјеом.

—o—

Једно 20 минута касније корачао је детектив опет кроз мали парк и заокренуо у улицу која је водила у алеју према вили са две куполе.

Виши инспектор се налазио на стражи и поздравио га са највећом живахношћу и очигледним олакшањем.

— Да ли је још далеко? — запитао је нагло.

— Мораће се да стрпите можда за пола или за цео сат. Али то ништа не чини. Главно је да ваш апарат опет добро функционише. Нарочито „оно“ с униформисаним полицајцима.

Тардје учини мало нестрпљив гест.

— У то се можете поуздати. Чим кола буду скренула у алеју, поставиће се људи тако, да на сваки начин морају да буду опажени. Узео сам свега 20 људи, а то ће свакако бити довољно. Ја све чиним што ви сматрате да је добро и ако ме, отворено признајем, ваше специјалне тајне помало већ доводе до очајања.

— Зато ћете још ноћас добити задовољење, да разјасните један од најтежих и најтајанственијих криминалних случајева, који су икада запослили криминалну полицију, тешио га је Пирмас немарно, а после тих речи брзо је нестало зле воље код Тардјеа.

— Хапшење ће да спроведе Жанфи. Ово је његов рејон. Али ко у ствари треба да буде ухапшен?

— Жена, која буде изишла из хола. Ја ћу то већ удесити, ако буде требало да тога дође.

Виши инспектор, изненађен и пун неповерења, поче да ослушкује.

— Бојите ли се још нечега?

— Не, али се надам нечему, — одговори Пирмас кратко и није хтео више ништа да говори.

Било је тачно четврт после поноћи, када су заменик шефа полиције и његов бивши инспектор, као на неку заповест, одједном окренули главу и почели оштро да вребају, очекујући нешто из горњег краја дуге алеје, где су се појавиле две светлеће тачке...

Шарл Пајо баш је почео да изнуђава новац од своје жене. Хтео је још тај посао да обави за време вожње, јер би у колима лакше могао да спроведе и тада би све прошло без плача и јадиковања, него се нарочито бојао код куће. Ако буде имао срећу и ако од Елизе добије бар мало готовог новца или неки чек, могао би још да оде у клуб.

(Наставиће се)

Данас

ЧЕТВРТАК, 17 АВГУСТ.
Седам отрока у Ефесу. Хијац., Јулијана.

*

БИОСКОПИ

АТИЛА: ПОД ЖИГОМ ПРОШЛОСТИ.
ЗРИЊИ: ОВО СЕ ДЕСИЛО У БУДАПЕШТИ
НЕМЗЕТИ: АНДАНТЕ (Музика љубави)
РАКОЦИ: ВОЛИМО СЕ

*

ДЕЖУРНЕ АПОТЕКЕ

АЛАРГИЋ, трг Ференц Деака 5, телефон 25—81.
ИЛИН, Ержебет трг 4, телефон 24—45.

#

РОЂЕНИ, ВЕНЧАНИ, УМРЛИ

Рођено: 6 мушке и 5 женске деце.
Венчања: није било.
Умро: Лачок Самуел, одојче, 2 дана.

*

ОДЛАЗАК И ДОЛАЗАК ВОЗОВА У УЈВИДЕКУ

ОДЛАЗАК ВОЗОВА:

За Сабадку—Будапешту 0.15 (брзи), 20.25 (путнички).
За Зомбор 2.00, 18.04.
За Паланку—Гомбош 13.25.
За Обеча—Зента—Сегед 5.05, 17.57
За Тител 6.12, 13.40.
За Петроварадин-Београд 5.30 (брзи)

ДОЛАЗАК ВОЗОВА:

Из Будапеште—Сабадке 4.15 (брзи), 17.42 (путнички).
Из Зомбора 7.35, 19.40
Из Паланке: 9.18.
Из Обеча—Зенте—Сегеда 9.26, 19.57
Из Титела 10.10, 17.55.
Из Београда 23.15 (брзи).

ЛЕДЕЊАЦИ

(ајскасне) у предратној израдби са гаранцијом у великом избору могу се добити

Хорват и Пристаи

Ујвидек, II Ракоци ул. 54

СЛУЖБА

ТРАЖИМ НАМЕШТЕЊЕ ЧИНОВНИКА. Способан за сав самосталан канцеларијски, књиговодствени и рачунски посао. Било у граду, провинцији или некој економији. Оцене одличне, стар 36 година. Адреса у администрацији. 2769

КУПОВИНА

ГРАМОФОНСКЕ ПЛОЧЕ употребљене или ломљене купујем по дневној цени у свакој количини. Иштван Бели мл., трг. музичких инструмената, Ујвидек, Петефи Ш. ул. 4. 2354

РАЗНО

ЕЛЗА ГРАФОЛОШКИЊА прима странке у Сабадки, VII., Сечењи тер 28. Из унутрашњости преко поште. 441

СТАРА ОДЕЛА, веш најбоље плаћам. На позив кући долазим. НАЧА ШАНДОР, старетинар, Хал тер 7 (Рибљи трг).

†

Тужним срцем и са превеликим болом и души извештавам све рођаке, пријатеље и познанике да је мој мили супруг

ЈОВАН МАТИЋ

трговац

преминуо после кратке али тешке болести 6 о. м. у Маутхаузену у 41 години живота.

ВЕЧАН МУ ПОМЕН!

Ујвидек, 16 августа 1944 год.

НЕУТЕШНА СУПРУГА ЈЕЛЕНА И ОСТАЛА РОДБИНА 109

Помен

Извештавам све сроднике, пријатеље и познанике, да ћу мом милом и незаборављеном супругу

Мији Манојловићу

давати полугодишњи помен у Сентамашу у суботу, 19 августа о. г. у 10 часова на св. православном гробљу

У Сентамашу, 15 августа 1944 год.

У дубокој тузи за својим незаборављеним супругом:

УД. МАРА МИЈЕ МАНОЈЛОВИЋА

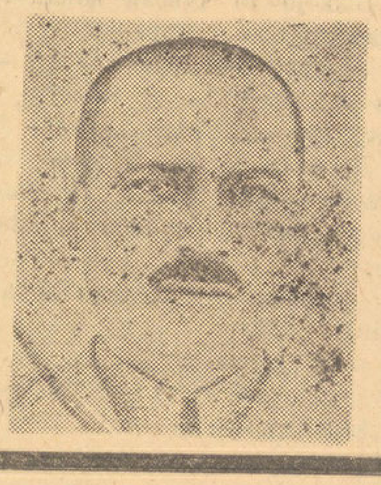

ПОМЕН

Тужним срцем и неутешним болом у души јављамо свима сродницима, пријатељима и познаницима да ћемо нашем милом и узор сину

Аруму-Брати Аничином

који је испустио своју племениту душу у најбољем цвету младости, у 25-ој години живота, давати двогодишњи помен 20-ог августа о. г. у српско православној цркви у Парагама.

ДО ГРОБА ОЖАЛОШЋЕНИ: отац: НИКОЛА, мати: МИЛИЦА, сестра МАРИЈА, браћа: ПАЈА, СТАНКО и ВАСА, тетка: ЗОРКА, снаје: МИЛКА, ЉУБИЦА и НЕВЕНА и синовци: НИКИЦА и ЂОРЂЕ. 2762

Помен

Извештавам све рођаке, пријатеље и познанике, да ћу свом мужу

Ђуки Поповићу

бив. економу из Пачера

давати годишњи помен са освећењем надгробног споменика у недељу, 20 августа 1944 год. у 11 сата на српском православном гробљу у Пачеру.

ОЖАЛОШЋЕНА:

2771 МАЦА РОЂ ДРЉАЧИН

Помен

Извештавамо све рођаке, пријатеље и познанике да ћемо нашем милом јединцу сину, супругу, оцу, брату, зету и шураку

Славку-Мики Летићу

давати годишњи помен у суботу, 19 о. м. у 10 часова пре подне на св. Алмашком гробљу.

110 **ОЖАЛОШЋЕНА ПОРОДИЦА**

МАЛИ ОГЛАСИ

За 10 речи 2 динара, свака даља реч 15 ф. Који траже службу плаћају 50% попуста

ТРАЖЊА

ТРАЖИМ ДВА ПЕКАРСКА ПОМОЋНИКА са добром платом. Кај Хенрик, Ујвербас, Кошут Лајош ул. бр. 110. 2758

ТРАЖИМО КОЧИЈАШЕ за разношење леда по вароши и машинисту који се разуме у вођењу фабричних постројења и амонијак компресора. Стовариште пива и фабрика леда: Лазар Дунђерски, Успенска ул. 7. 2759

ТРАЖИ СЕ ДОМАРКА за одмах уз плату за кућни посао. Пријавити се Јокаи Мор ул. 8/I. 2765

БРАВАРЕ, СТРУГАРЕ (дрехере) и фабричке раднике за стално запослење и уз добру плату запослујемо Јавити се: Футаки ут 77. 2760

ТРАЖИМ ДЕЧКА на ћурчијски занат. Павле Грња, ћурчија, Кисач. 2770

КУЋУ СА ШТАЛОМ и свињцем тражим под закуп. Адресу оставити у администрацији. 2772

ТРАЖИМО РАДНИЦЕ за лакше послове. Микац Ђерђ, фарбара свиле, Фитехаз ул. 1. 2773

ТРАЖИМО КОЧИЈАША ЗА ФАБРИКУ. Приходи месечна плата, стан огрев и осветљење. Јавити се: Кулпин творница конзерва, Ујвидек. 2775

ШЕГРТА за обућарски занат тражим одмах. Симин Жарко, обућар, Кађ. 2776

ПРОДАЈА

ПРОДАЈЕМ СЛУЧАЈНО женски црни јесењи и зимски капут, лепе хаљине, ципеле »Бали« бр. 39-40, бунду од лисице. Сечењи ул. 26, 9/I. 2715

НА ПРОДАЈУ: 1 женска машина, пхенис специјал предратна потпуно нова. Обратити се на администрацију »Нове поште«. 2754

КОЛСКИ ТРАПОВИ на продају. Темеши ул. 4. Вирић Младен. 2757

НОВО ОДЕЛО предратног загаситог штофа са кратким чакширама и високе ципеле за дечка од 12—13 година и женске ципеле бр. 37. Сегеди ул. 8. 2763

ДУБОКА ДЕЧЈА КОЛИЦА на продају. Петефи Шандор ул. 37 (радња намирница). 2764

ПРОДАЈЕ СЕ — или издаје под закуп — млечни бифе (млекара) у центру града, због селидбе. На врло добром прометном месту. Адреса у администрацији. 2768

ПРОДАЈЕ СЕ употребљена пећ за кокс — угаљ 85 пенга. Болгар ул. 6. 2774

ШПОРЕТ лепо очуван на продају. 1941 априла 13 ул. бр. 8. Упитати код домара. 111

Одговорни уредник и издавач: ВОЈИСЛАВ МАТИЋ
Ротациона штампа: »Уранија« штампарски завод (власник Јован Келемен), за штампарију одговара Јосип Франк, II Ракоци Ференц ул. 50 — Рукописи се не враћају