БЕЛОЦРКВАНСКЕ НОВИНЕ

ЛИСТ СОЦИЈАЛИСТИЧКОГ САВЕЗА РАДНОГ НАРОДА ОПШТИНЕ БЕЛА ЦРКВА

ИЗЛАЗИ ЈЕДАНПУТ МЕСЕЧНО * ГОДИНА III * БРОЈ 21 * МАЈ 1978. * ЦЕНА 3 ДИНАРА

Социјалистичка Република Србија - АП Војводина ИСТОРИЈСКИ АРХИВ Бела Црква

— ПРВИ МАЈ — празник и подстицај

Радо се сећамо првомајских усхићења када смо окићени црвеним каранфилима сабирали изграђене километре и фабрике, извађене тоне руда, посејане и пожњевене хектаре. Сличност са тим ударничким временима је у томе што и данас сабирамо, што и данас хоћемо много и увек још више од постигнутог. А постигли смо огромне резултате па је у овом свету-чији смо део и чијем богатству доприносимо оригиналношћу свога револуционарног пута — с правом поносимо.

На прошлогодишњи Празник рада почели смо са разрадом Закона о удруженом раду. Ове године празник нас затиче усред послова на остваривању тог Закона. А у том послу, у тој борби-подизање продуктивности рада, изграђивање и примена мерила и критеријума за расподелу према раду прва су етапа, први задаци који се не могу прескочити или оставити за сутра.

За радничку класу, народе и народности Југославије, са Савезом комуниста и Титом на челу и овогодишњи међународни празник рада је мала прилика за још један осврт на остварене резултате и тридесетогодишњем раду самоуправне и несврстане социјалистичке Југославије. То је и нови подстрек за даљи развој револуционарних тековина и извршење крупних задатака који их очекују у наредној етапи борбе за социјализам, прогрес и мир.

Изванредно су импресивни подаци о нашем досадашњем стасању на поузданом путу који незадрживо води бољем и срећнијем животу сваког човека. Само смо за две и по послератне деценије просечни људски век у Југославији продужили за целих дведесет година. „Ти резултати" — рекао је друг Тито на Десетом конгресу СКЈ—" остварени су у систему самоуправљања, које су радници прихватили као своју неотуђиву револуционарну тековину, свесни да им једино оно обезбеђује да, као слободни и равноправни произвођачи и ствараоци својим радом сами себи стварају боље услове живота.

Југословенска стварност, улога коју радничка класа са својом револуционарном авангардом има у развитку земље, углед који је наша заједница стекла у свету као социјалистичка и несврстана земља, као доследан борац за мир и социјализам-охрабрење су, подстрек и подршка многима широм света који се боре за мир, за право на независност, равноправност са другима, за друштвени напредак, за социјализам. За све прогресивне снаге у свету Југославија је уверљива потреба да само упорном борбом, и када она захтева огромне жртве и одрицања — **снови и идеали постају стварност.**

Биљана Бадрљица

УОЧИ НАЈВИШИХ ПАРТИЈСКИХ СКУПОВА

ДИНАМИЧНА ПОЛИТИЧКА АКТИВНОСТ

— У СВИМ ОСНОВНИМ ОРГАНИЗАЦИЈАМА САВЕЗА КОМУНИСТА БЕЛОЦРКВАНСКЕ ОПШТИНЕ РАСПРАВЉАЛО СЕ ОВИХ ДАНА О ЗАДАЦИМА СК У ДРУШТВЕНО-ПОЛИТИЧКОМ И ПРИВРЕДНОМ РАЗВИТКУ — НА РАСПРАВАМА УЧЕСТВОВАО И ВЕЛИКИ БРОЈ РАДНИХ ЉУДИ НЕЧЛАНОВА САВЕЗА КОМУНИСТА

— Преко 2.000 чланова Савеза комуниста наше општине уз свеобухватну и стваралачку дискусију припремљено очекује највише партијске скупове Савеза комуниста Војводине, Савеза комуниста Србије и Савеза комуниста Југославије.

Оцењујући акције у Основним организацијама Савеза комуниста посвећене разради ставова и олдука за највише партијске скупове, може се изрећи закључак да су припреме врло успешне и да расправе по материјалима представљају критично сагледавање пређеног пута као и конкретизација истих у свакој средини.

Уз велики број нечланова Савеза комуниста, комунисти су у свим основним организација удруженог рада и месним заједницама уз помоћ чланова политичког актива разговарали о задацима Савеза комуниста у развијању социјалистичких друштвено-економских политичких и самоуправних односа, о материјалном и друштвеном развоју, социјалној политици и стамбеној изградњи, кадровској политици у Савезу комуниста, о борби Савеза комуниста за социјалистички преображај васпитања и образовања, науке и културе, о главним правцима акције у општенародној одбрани и друштвеној самозаштити систему информисања у СК итд. У већини основних организација наглашено је да је тежиште активности комуниста у протеклом периоду била усмерена на организовању и оспособљавању основне организације удруженог рада, као основне ћелије друштвеног система Ова акција је посебно продубљена доношењем Закона о удруженом раду. Организованом акцијом свих радних људи и његовој примени успостављају се нови друштвено-економски односи, у којима друштвено-економски и материјални положај радника, све више зависи од резултата његовог рада.

Али, у интересном повезивању, наглашено је на састанцима, резултати нису баш задовољавајући, због чега се у наредном периоду очекује посебна активност Савеза комуниста и свих организованих социјалистичких снага на превазилажењу испољених слабости. Самоуправне интересне заједнице морају да постану места договарања радних људи из привреде и друштвених делатности, тј. места где ће се вршити слободнда размена рада. Без обзира на одређене слабости које су биле присутне у протеклом периоду, може се закључити да је акција комуниста била усмерена на јачање друштвене и материјалне сигурности радног човека, на побољшавању животних и радних услова, решавању стамбених проблема радника и грађана и на отклањању социјалних разлика.

— НОВА УЛОГА ШКОЛЕ

У расправама се доста пажње посветило трансформацији школског система. Од X конгреса СКЈ до данас у реформи васпитно-образовног система доста је учињено. Посебно значајне промене су у самој функцији школе, које су све више изражене у њеној не само образовној већ и васпитној улози.

Васпитање и образовање младих за рад и из рада уз доследну и свестрану примену марксистичке теорије, ствара друштву оне профиле кадрова који су неопходни у друштвеном раду. У расправама је посебно наглашено да у овој области постоје још увек одређене слабости, посебно везане за материјални положај просветних радника, које се морају у наредном периоду уз свестрану ангажованост свих друштвених фактора на челу са Савезом комуниста превазићи.

Владимир Бранков

1. МАЈ-ПРАЗНИК РАДА

честитамо свим радним људима и читаоцима

ИЗ ИЗЛАГАЊА ПРЕДСЕДНИКА СКУПШТИНЕ ОПШТИНЕ

Искуства четворогодишњег рада

● НА ЗАДЊОЈ СЕДНИЦИ СКУПШТИНЕОПШТИНЕ У СТАРОМ САЗИВУ АНАЛИЗИРАН ЈЕ РАД ПРВЕ ДЕЛЕГАТСКЕСКУПШТИНЕ

У процесу изградње самоуправних друштвених односа Скупштине општине остварила је свој део права и одговорности за укупна достигнућа у развоју наше друштвено-политичке заједнице. Скупштина конституисања на делегатском принципу 1974. године, остварила је у протеклом периоду значајне функције као орган друштвеног самоуправљања и највиши орган власти у оквиру својих права и дужности.

Делегатским одлучивањем у Скупштини општине се све више стварају повољни друштвени услови за водећу улогу удруженог рада у целокупном систему друштвеног одлучивања. Делегатски систем се све више потврђује као практичан инструмент и саставни део самоуправљања, усклађивања интереса радних људи у свим областима друштвеног живота и одлучивања.

Резултати и искуства у остваривању делегатског система показују да је тај систем опште прихваћен од стране радничке класе и свих радних људи. Делегатски принцип све више се афирмише као начин мишљења и поступања радних људи, постајући тако елемент Социјалистичке свести. Анализе остваривања делегатског система показале су да су постигнути значајни резултати, како у развијању друштвено-економских односа и материјалне производње тако и у развоју самоуправљања и целокупног система социјалистичке самоуправне демократије, у јачању и продубљивању равноправности народа и народности и у укупној економској и политичкој стабилизацији у нашој друштвено-политичкој заједници.

Друштвени-економски развој у општини за протекле четири године одвијао се у условима интензивног конституисања нових друштвено-економских односа на начелима Устава и Закона о удруженом раду. Узев у целини створена је повољнија друштвено-економска основа за даљи успешнији развој у наредном периоду.

Превазиђена су схватања да друштвено-економски развој удруженог рада и друштвених делатности треба тек да задовоље форму, а не суштински да створе такве могућности развоја наше општине, који ће је извући из круга неразвијених општина у САП Војводини. Као што је познато Скупштина општине је током 1974 и 1975. готине вршила интензивне припреме за доношење и усвајање концепције развоја за период 1976 до 1980. године. Усвојени друштвено-економски програм развоја и ако амбициозан и по обиму инвестиција пренапрегнут, после двогодишњег развоја показује реалност за његово спровођење до 1980. године, уз услов да све субјективне снаге, а нарочито у удруженом раду дају свој максимални допринос.

Превазилажење статуса неразвијене општине до 1980. године, основна су преокупација која треба да буде у даљем деловању наше делегатске скупштине и свих субјективних снага у друштвено-политичкој заједници.

● Укупне друштвено-економске и политичке промене захватиле су и село, које се изражавају у бржем развоју друштвеног сектора пољопривреде и агроиндустријског комплекса, у интензивнијем процесу развоја пољопривреде на индивидуалним газдинствима, који се манифестује удруживањем рада и средстава у индивидуалном власништву земљорадника међусобно и са друштвеним сектором. Значајан допринос овоме даће недавно донети закони-Закон о удруживању земљорадника и Закон о пензијском и инвалидском осигурању земљорадника. Мислим да на удруживању земљорадника и његовом самоуправном деловању у процесу развијања производње на новим основама још није завршено, јер спроведена трансформација у Радној организацији „Кооперација" у нашој општини на основама Закона о удруженом раду није у довољној мери извршена са субјективним факторима на селу и индивидуалним пољопривредним произвођачима.

● Учињени су први кораци ка самоуправном трансформисању друштвених делатности на новим основама у систему слободне размене рада. У непосредним односима ових делатности са материјалном производњом још увек се не остварују права и потпуни утицај и одлучивање корисника услуга, нарочито у изграђивању развојне политике и у погледу утицаја на квалитет, врсту и обим услуга као и допринос друштвених делатностима, ефикаснијем пословању материјалне производње, па тим питањима треба посветити одговарајућу пажњу у наредном периоду.

Утицај удруженог рада и његове делегатске базе на рад скупштина интересних заједница и њихових извршних и других органа треба да буде већи како у сфери стварања материјалне и доходовне могућности тако и у потрошњи.

● Деловање Скупштине у остваривању задатака у области народне одбране и друштвене самозаштите било је континуирано и дошло је до изражаја у њеној програмској оријентацији. Бројна су била питања којима се бавила скупштина, а посебно њена радна тела у остваривању њихови трајних и сложених задатака у области народне одбране, друштвене самозаштите као и безбедност. Постигнути су значајни резултати у овој области, али у наредном периоду треба акценат бацити на даљем развијању друштвене самозаштите у месним заједницама и основним организацијама удруженог рада.

● Делокруг скупштинских већа утврђен је Статутом и у складу са Уставом решењима о надлежности Скупштине, конкретизован Пословником и пословницима већа.

Веће удруженог рада треба да се организује, садржински и методски, тако како би и реално обезбедило свој одлучујући утицај у Скупштини, пре свега у питањима услова стицања и расподеле дохотка, усклађивања интереса укупног удруженог рада у вези са средњорочним програмом развоја, удруживање рада и средстава на доходовним односима, реализацији начела о слободној размени рада и другим питањима везана за целину односа друштвене репродукције. Посебно је значајно да се ово веће развија и у функцији иницијатора самоуправног споразумевања и друштвеног договарања удруженог рада у општини, сложеној и радној организацији.

Поред досадашњих позитивних карактеристика садржине и метода рада Већа месних заједница треба даље афирмисати и усмеравати на праћењу и разматрању проблематике самоуправног и политичког организовања Месних заједница и њених органа, развоја Месне заједнице као саставног и основног дела политичког система, као и развоју самоуправљања и односа у месним заједницама.

У будућем раду Друштвено-политичког већа садржински мораћемо знатно више учинити, нарочито у селективном приступу у опредељивању за питања и проблеме које ово Веће треба да разматра, полазећи од тога да ли су та питања, и у чему конкретно, од значаја за развој и заштиту Социјалистичког самоуправљања система и самоуправних односа у Општини. Тиме ће се најефикасније превазићи слабости у пракси које су се испољиле у извесној тенденцији као општем надлежном већу, што у сваком случају, није смисао уставних решења о положају и улози друштвено-политичких већа.

● Извршни органи самоуправних интересних заједница, а посебно Извршно веће Скупштине општине морају у наредном периоду предузети све потребне мере како би свој рад, сарадњу и међусобне односе усклађили и развијали, а тиме би своју одговорност према скупштинама у потпуности остварили. Највећи број иницијатива и предлога самоуправних аката за Скупштину у предњом мандату дао је Извршно веће Скупштине општине Бела Црква, док су извршни органи самоуправних интересних заједница па и Скупштине самоуправних интересних заједница далеко мање иницирали актуелна питања из надлежности Скупштине општине везана за свакодневни живот и праксу за која се траже решења.

— Полазећи од докумената Савезне конференције ССРНЈ „О основним правцима развоја и функционисању делегатског скупштинског система" и од „Основних теза за припрему ставова и докумената XI конгреса СКЈ", секције, друштвене савете и друге облике рада треба много више активирати и укључивати у расправе у делегатском систему. Њих треба прилагодити самоуправној структури друштва и изграђивати их као специјализоване облике деловања радних људи и грађана, друштвено-политичких организација, удружења грађана — у оквиру Социјалистичког савеза, као најширег демократског фронта у борби за изградњу самоуправног система.

Кандидациона конференција делегација за самоуправне интересне заједнице утврдила је предлог за делегате САП Војводине

НА ОСНОВУ ПРЕДЛОГА ДЕЛЕГАЦИЈА ИЗБОРНА КОМИСИЈА ЈЕ УТВРДИЛА ПРАВОВАЉАНОСТ СВИХ ПРЕДЛОГА И ПРЕДЛОЖИЛА КАНДИДАЦИОНОЈ КОНФЕРЕНЦИЈИ СЛЕДЕЋЕ КАНДИДАТЕ:

САМОУПРАВНА ИНТЕРЕСНА ЗАЈЕДНИЦА ЗА ЗДРАВСТВО ВОЈВОДИНЕ

Веће радника Скупштине СИЗ-а за здравство Војводине.

Бранков Богдан, рођен 25. 06. 1947. године у Бан Паланци, по струци је машински техничар запослен у заједничким службама РО „Стандардбетон", а по народности Србин, члан је СКВ, предложен је кандидован у 106 делегација самоуправних интересних заједница.

Веће земљорадника

Марковић Петар, из Црвене Цркве. Рођен је 1919 године у Црвеној Цркви. Земљорадник је, члан СКВ, предложен је у 105 делегација самоуправних интересних заједница.

Веће радника здравствених делатности

Влајковац Дивна, рођена 1926. године, Српкиња по струци виша медицинска сестра. Запослена у Болници „Анђа Ранковић" у Белој Цркви. Члан је СКВ. Предложена је у 108 делегација за самоуправне интересне заједнице.

САМОУПРАВНА ИНТЕРЕСНА ЗАЈЕДНИЦА ЗА СОЦИЈАЛНУ ЗАШТИТУ ВОЈВОДИНЕ

Геић Иштван из Добричева, по струци је учитељ. Мађар, члан је делегације основне школе Јасеново. Члан је СКВ, предложен је у 108 делегација за самоуправне интересне заједнице.

САМОУПРАВНА ИНТЕРЕСНА ЗАЈЕДНИЦА ЗА ЗАШТИТУ ДЕЦЕ ВОЈВОДИНЕ

Балан Озрен, рођен 1937. године по народности Румун, из делегације Месне заједнице Бела Црква. Запослен је у органу управе СО Бела Црква. Члан је СКВ, предложен је у 109 делегација за самоуправне интересне заједнице.

Митровић Мирјана, учитељица, запослена у Основној школи „Ж. Јовановић" у Белој Цркви. По народности Српкиња, предложена је у 109 делегација за самоуправне интересне заједнице.

САМОУПРАВНА ИНТЕРЕСНА ЗАЈЕДНИЦА ЗА КУЛТУРУ ВОЈВОДИНЕ

Краљ Миленко, рођен 27. 12. 1948. године, Србин, члан СКЈ, радник Индустрије намештаја „Победа". Члан је делегације театра „Жарко Васиљевић" из Беле Цркве. Предложен је у 111 делегација за самоуправне интересне заједнице.

САМОУПРАВНА ИНТЕРЕСНА ЗАЈЕДНИЦА ЗА ОБРАЗОВАЊЕ ВОЈВОДИНЕ

Стаменковић Петар, рођен 23. 10. 1939. године. По народности Србин. Члан је делегације Индустрије намештаја „Победа". Члан је СКЈ. Предложен је у 106 делегација за самоуправне интересне заајднице.

Томашевић Мирјана, рођена 1937. Српкиња, по струци је учитељ, запослена у Основној школи „Жарко Зрењанин", члан је СКВ. Предложена је у 106 делегација СИЗ-а.

САМОУПРАВНА ИНТЕРЕСНА ЗАЈЕДНИЦА ЗА ФИЗИЧКУ КУЛТУРУ САП ВОЈВОДИНЕ

Стошић Анђелија, рођена 1943. године из Беле Цркве, наставник, запослена у Основној школи Кусић, члан је СКЈ, Српкиња, предложена у 120 делегација.

Стојадинов Мита, радник, „Тргобаната", члан СКЈ, Србин, предложен је у 114 делегација СИЗ-а.

САМОУПРАВНА ИНТЕРЕСА ЗАЈЕДНИЦА ЗА ЗАПОШЉАВАЊЕ САП ВОЈВОДИНЕ

Дончић Станимир, радник заједничких служби Стандардбетона. Члан је СКЈ. Члан делегације Стандардбетона.

СВЕ ПРЕДЛОГЕ ДЕЛЕГАТА, ЗА СКУПШТИНЕ СИЗ САП ВОЈВОДИНЕ УТВРДИЛА ЈЕ КАНДИДАЦИОНА КОНФЕРЕНЦИЈА ДЕЛЕГАЦИЈА ЗА САМОУПРАВНЕ ИНТЕРЕСНЕ ЗАЈЕДНИЦЕ НА СЕДНИЦИ ОД 17. АПРИЛА, 1978. ГОДИНЕ.

У СУСРЕТ XVI ИЗБОРНОЈ КОНФЕРЕНЦИЈИ

ТЕМЕЉНЕ ПРИПРЕМЕ ДЕЛЕГАТА

- **НА XVI ИЗБОРНУ КОНФЕРЕНЦИЈУ СК ВОЈВОДИНЕ БЕЛОЦРВАНСКЕ КОМУНИСТЕ ЋЕ ЗАСТУПАТИ ПЕТ ДЕЛЕГАТА**
- **ОСНОВНА ОРГАНИЗАЦИЈА САВЕЗА КОМУНИСТА МОРА САЖИВЕТИ СА СРЕДИНОМ У КОЈОЈ ДЕЛУЈЕ**
- **ГЛАВНИ ЗАДАТАК-БОРБА ЗА БРЖИ ПРИВРЕДНИ РАЗВИТАК**
- **ОД ВЕЛИКЕ ЈЕ ВАЖНОСТИ ЗА ДАЉИ РАЗВОЈ ПОЛИТИЧКОГ СИСТЕМА, ПОУЗДАНО И БЛАГОВРЕМЕНО ИНФОРМИСАЊЕ ЧЛАНОВА САВЕЗА КОМУНИСТА О СВИМ ПИТАЊИМА ДРУШТВЕНОГ ЖИВОТА И РАДА**

Општинску организацију СК, која броји 2.000 чланова Савеза комуниста заступаће на XVI изборној конференцији СК Војводине: Милутин Царан грађевински инжењер, секретар ОК СКВ Бела Црква, Катарина Милошев радница Индустрије намештаја „Победа" из Беле Цркве, Пословски Милан-пензионер учесник НОР-а, Илија Раду-земљорадник из Гребенца и Алекса Урошевић-мајор, командант Гарнизона ЈНА из Беле Цркве.

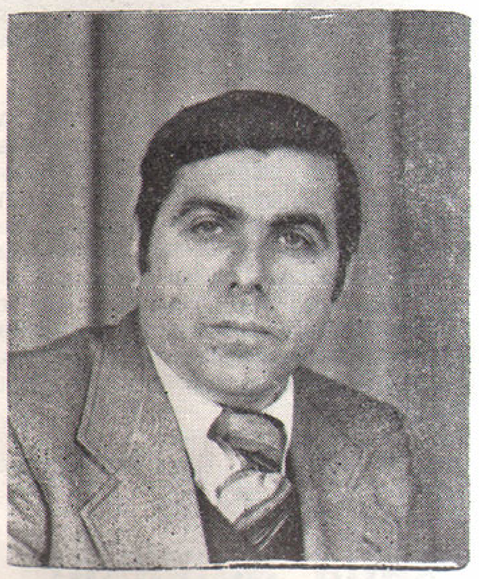

МИЛУТИН ЦАРАН

АЛЕКСА УРОШЕВИЋ

КАТАРИНА МИЛОШЕВ

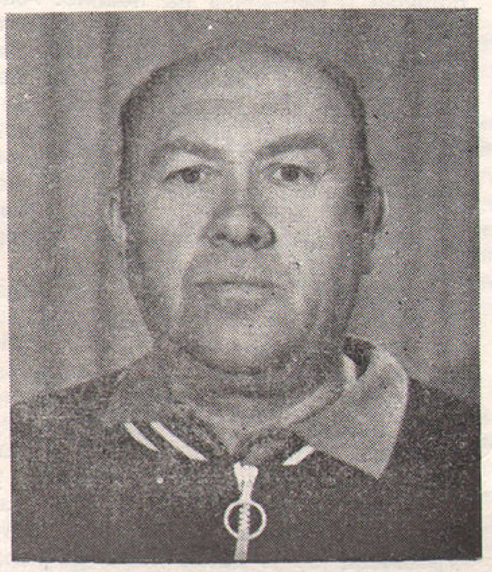

МИЛАН ПОСЛОВСКИ

По мишљењу делегата, главни задаци СК у наредном периоду били би усмерени између осталог на следећа питања:

ОСНОВНА ОРГОНИЗАЦИЈА СК МОРА САЖИВЕТИ СА ОКОЛИНОМ У КОЈОЈ ДЕЛУЈЕ

У наредном периоду се мора посебно посветити пажња даљем јачању авангардне улоге Савеза комуниста тј. основних организација Савеза комуниста. Морамо свестраније анализирати подручје идејне праксе Савеза комуниста у удруженом раду, делегатском систему, у друштвеној бази где се фронт идејне борбе проширује управо на она питања која се јављају у вези са променама у друштвеним односима. Посебно важно питање јесте прилагођавање облика и метода рада Савеза комуниста, боље организовање и то од базе до врха, више него до сада развити демократске односе унутар Савеза комуниста јер је то од пресудног значаја за успешну реализацију његове улоге. Основна организација Савеза комуниста, каже Царан, мора постати основни субјект целокупне политике и идејно-политичког деловања. Преко основних организација Савеза комуниста СК ће најбоље остварити најтешњу везу са радничком већином, утицати на промену њене свести и предводити радничку класу у борби за остваривање њених интереса.

Јачањем основних организација Савеза комуниста у радним и основним организацијама удруженог рада, СК је утемељен у основне поре друштва, чиме се даје могућност комунистима да се суочавају са свакодневним проблемима средине у којој живе и раде.

ГЛАВНИ ЗАДАТАК — БОРБА ЗА БРЖИ ПРИВРЕДНИ РАЗВИТАК

Посебну пажњу комунисти морају да посвете проблемима привредног и друштвеног развитка општине. Развијањем нових друштвено-економских односа као и захваљујући великим напорима и залагању радних људа, ми смо у задњих пар година постигли добре резултате у развоју привреде и друштва и поред тога што је било многобројнијих проблема и тешкоћа. Међутим, са постигнутим не можемо бити задовољни. Борба за бржи привредни развој већу продуктивност рада треба да буде наш главни задатак у наредном периоду. Посебно сложен проблем су губици у пословању неких организација удруженог рада у којима ради већи број радника. Средства за покриће губитака су доста исцрпљена, тако да ће свака будућа санација захтевати један релативно дужи период времена и знатна додатна улагања.

ОД ВЕЛИКЕ ЈЕ ВАЖНОСТИ ЗА ДАЉИ РАЗВОЈ ПОЛИТИЧКОГ СИСТЕМА

ПОУЗДАНО И БЛАГОВРЕМЕНО ИНФОРМИСАЊЕ ЧЛАНОВА САВЕЗА КОМУНИСТА О СВИМ ПИТАЊИМА ДРУШТВЕНОГ ЖИВОТА И РАДА.

У тој области морама у наредном периоду још више да радимо како би информације стигле на време до сваког човека и комунисте. За наше социјалистичко друштво и његов даљи развитак од велике је важности систем поузданих и благовремених информација и за то се морамо борити.

В. Б.

УСКОРО И У НАШОЈ СРЕДИНИ ИЗЛОЖБА „БЕЗБЕДНОСТ И ДРУШТВЕНА САМОЗАШТИТА

4. маја 1978. године у Белој Цркви у малој сали Радничког универзитета у 12 часова отвара се ретроспективна изложба „Безбедност и друштвена самозаштита". Изложба до сада је, поред Београда, приказана у главним градовима и другим већим центрима република и покрајина.

Преко 500 фотографија и већи број оригиналних докумената и других предмета веома илустративно приказују најзначајније догађаје, активности и акције, успехе и тешкоће службе безбедности и њена настојања да, у оквиру састема друштвене самозаштите, онемогући и спрече делатности спољних и унутрашњих непријатеља самоуправне Социјалистичке Југославије, као и другу криминалну и друштвено-штетну делатност у протеклих 30 и више година.

На изложби ће се приказати и наоружање, експлозивна средства и друга опрема неких значајнијих шпијунских и терористичко-диверзантских група уваћених у нашу земљу, а које је служба безбедности ухватила и онемогућила. Приказан је, такође, и већи број најсавременијих техничких уређаја и опреме, које служба безбедности користи у свом раду на откривању и спречавању терористичко-диверзантске и друге непријатељске и криминалне делатности.

Позивамо Вас да посетите ову јединствену изложбу, јер смо уверени да ће она наићи на најшире интересовање радних људи, грађана и омладине и допринети како њиховој информисаности у овој значајној области друштвене делатности области безбедности, тако и њиховом још активнијем ангажовању у оквиру система друштвене самозаштите на супродстављању непријатељском и другом штеточинском деловању било које врсте.

Изложба ће бити отворена 4 маја 1978. године у 12 часова и трајаће до 7. маја 1978. год. до 14 часова, у малој сали Радничког универзитета у Белој Цркви, сваког дана од 8 до 19 часова. Улаз је слободан и бесплатан.

ИЗ СТАНИЦЕ МИЛИЦИЈЕ БЕЛА ЦРКВА

ШАМПИОНАТ ЗНАЊА

ТИТО-РЕВОЛУЦИЈА-МИР „ДЕСЕТ КОНГРЕСА ПАРТИЈЕ"

У организацији Општинске конференције ССОВ Бела Црква и Координационог одбора одржан је други циклус шампионата знања ТИТО—РЕВОЛУЦИЈА—МИР под називом „ДЕСЕТ КОНГРЕСА ПАРТИЈЕ"

Пет првопласираних ученика из свих основних школа пласирало се за општинско такмичење.

Најбољим такмичарима додељене су дипломе, свакој школи предат је као поклон књига „Историја СКЈ", а сваком победнику монографија — ЈОСИП БРОЗ ТИТО.

Такође је изведен и пригодан програм.

Најбоље резултате као и пласман за покрајинско такмичење постигли су: Станковић Славица-ОШ „„Жива Јовановић" (52 поена), Дунђерин Надица-ОШ „Марко Стојановић" (50 поена) Митровић Весна -ОШ „Жарко Зрењанин" (46 поена), Стојановић Божидар-ОШ „Марко Стојановић" (41 поен) и Михајловић Биљана-ОШ „Жарко Зрењанин" (40 поена).

Задивљује масовност у овом такмичењу а знање које су ученици овом приликом стекли од непроцењиве је вредности.

Бранимир Крагуљ

ДА ЛИ ТРЕБА МИСЛИТИ САМО НА ПРОФИТ

ЗАШТО СЕМЕНА НЕМА

Наш „Комбинат" је велика радна организација која запошљава много људи, доноси лепе приходе општини и снабдевач је становника наше општине, а са воћем снабдева и шире тржиште.

Друштвене организације треба да послују у смислу нашег социјалистичког самоуправљања. Но, наш „Комбинат", заправо његов одређени део „Кооперација", има деликатнију функцију. Она треба да спроводи нашу аграрну политику, политику измене односа у нашим селима. Од њезиног рада и постављања зависи успех у правцу удруживања земљорадника, вида удруживања, да ли ће то бити само неко номинално удруживање земљорадника са друштвеним сектором у пољопривреди или ће ићи на виши степен удруживања.

С тога сваки потез ове организације треба претходно добро проанали зирати пре него што се реализује.

Зна се да је земљорадник веома опрезан и сумњичав на новине. Али над се у нешто увери и увиди корист онда то прихвата потпуно и нико га више не може спречити да тако не ради. Колико је требало да се убеђује у корисност употребе вештачког ђубрења, дубоког орања, хибридног семена. А сада ако нешто од тога не добије или не добије на време, ствара се политички проблем. Зато треба о томе строго водити рачуна.

А пропусти се дешавају. Сада, када је интенција да се повећају површине под индустријским биљем, они праве грешке. Зимус је то било са исплатама за испоручену шећерну репу. Сад са хибридним семеном су нцокрета. Наиме, „Комбинат" је лањску жетву сунцокрета продао у више по килограму него што је плаћао „Серво Михаљ". Сад пред сетву Урошевац јер је добио неких 20 пара шећерне репе, „Комбинат" се обратио и тражио од „Серво Михаљ" семе за пролећну сетву. Овај им одговара: „Тражите семе од оног коме сте продали ланску жетву сунцокрета." Да ли је то правилно од „Серво Михаљ" обзиром да је трговина слободна. Али ако се прихвати да је трговина слободна, онда је „Комбинат" требало да, приликом продаје жетве сунцокрета, склопи уговор са том организацијом, да му обезбеди семенску робу. Овако сад се „Кооперација" нашла, као и кооперанти, на цедилу.

Урошевац нема семенску робу а „Серво Михаљ" не да. Ево проблема, 11. април, семена нема.

Кооперанти свако јутро опседају „Кооперацију" али семена нема па нема. Уговори су склопљени али шта вреди, сејање не може да почне.

Дакле, „Комбинат" је зарадио 20 пара по килограму а дали је тим потезом остварена корист или штета.

Па и други пропусти и ставови појединаца се негативно одражавају. Да ли је анализирана појава што је у Гребенцу склопљено тако мало уговора за кооперацију и зашто склапају Гребенчани уговоре са неком организацијом из Словеније? Фабрика шећера из Ковина, према уговору, да ла је бесплатно инсектицид који је требало приликом сетве шећерне репе да се убаци у земљу. Због недостатка неког дела који је требало монтирати на сејалицама, инсектицид је остао у магацину „Кооперације" а биљке ће бити изложене инсектима и, разуме се биће мање принос. Кооперанти негодују јер им је радник Шећеране о томе говорио. Шећерана је понудила 25 милиона бесповратна кредита с тим да и „Кооперација" уложи толико да се купе две машине за окопавање и вађе ње репе што би у многоме олакшало кооперантима радове око ове културе. Да ли ће бити нешто од тога? Не заборавимо гради се нових 5 шећерана! А земљорадник треба да их храни сировином. Ако за то треба много живе радне снаге, а ње нема, он неће прихватити сејање ове культуре. И још нешто, репа у нашем крају има већи проценат шећера него у северном Банату и шећерана ће плаћати репу по проценту шећера.

Све то кооперанти знају и ако ствари не буду ишле како треба, ето проблема! Зато треба о свему добро размислити. Није то обична радна организација. Она је пред друштвом одговорна за даљи социјалистички развој нашег села. Та, или боље рећи такве радне организације, треба да се прогласе, као и школе од посебног друштвеног интереса. Јер оне уче, васпитавају оне који имају у поседу 85 одсто ораница и дају 53 одсто тржних вишкова а друштвени сектор има само 15 одсто ораница а даје 47 одсто тржних вишкова.

Треба још много труда да и они постигну такву продуктивност. Много труда и ђака ј њихових учитеља. И одговорности!

Ђорђе Перчинов

ИЗГРАДЊА СТАКЛЕНИКА

● СРЕДСТВА ОБЕЗБЕЂЕНА У ВИСИНИ ОД 2 МИЛИЈАРДЕ И 800 МИЛИОНА

СТАРИХ ДИНАРА

Овог пролећа је на Нери започела изградња стакленика где ће се гајити разноврсно украсно биље. По ре чима Антона Шованеца, инжењера у ПИК „Јужни Банат", стакленик ће зау зимати простор од површине 2 ха, а гради га Радна организација „Пољопривреда", односно Основна организа ција удруженог рада „Расадник".

Изградњом стакленика ова Основна организација ће извршити промене у структури производње и обезбедиће се услови за рентабилнију производњу. Средства за изградњу овог стакленика обезбеђена су у висини од 2 милијарде и 800 милиона старих динара. У цветњаку ће наћи запослење нових 30 радника који морају да буду специјализовани за ову врсту послова. Тржиште за ову производњу је обезбеђено. Планира се да изградња стакленика буде завршена до ав густа месеца ове године.

Весна Томашевић

ВЕЛИКИ ПОДУХВАТ ПИК „ЈУЖНИ БАНАТ"

СИСТЕМ НАВОДЊАВАЊА

●НОВИМ СИСТЕМОМ НАВОДЊАВАЋЕ СЕ 750 ха ПОВРШИНЕ ПОД ВОЋЕМ ЗА ИЗГРАДЊУ ОВОГ СИСТЕМА ОБЕЗБЕЂЕНА СУ СРЕДСТВА У ВИСИНИ ОД 5 милијарди и 200 милиона старих динара

Средином 1979. године завршиће се радови на изградњи система за наводњавање воћњака. Системом ће се наводњавати 750 ха површине под воћем чиме ће се обезбедити сигурнија производња и виши приноси воћа по хектару. Средства за изградњу система обезбеђена су у висини од 5 милијардди и 200 милиона старих динара и то делом из сопствених извора, а делом из кредита Међународне банке за обнову и развој.

Бранислава Рандељ

БОЛОВАЊИМА ИЗГУБЉЕНО 76.773 РАДНИХ ДАНА

У дому здравља формирана амбуланта за медицину рада

Од 3. априла ове године, при Дому здравља „Дејан Бранков" у Белој Цркви отпочела је са радом амбулаланта медицине рада. Један од главних разлога за формирање ове амбуланте по речима др Драгомира Симо новића, директора Дома здравља, јесте алармантан податак који говори да је у току 1977. године боловањима да 30 дана изгубљено 34.653 па преко 30 дана 42.120 радних дана, што укупно износи 76.773 изгубљених рад них дана. Од укупно 4.934 запослених у општини, сваки радник је био у просеку 15 дана на боловању, што за белоцркванску општину представља веома високо оптерећење. Отварањем амбуланте за медицину рада, ставиће се сва боловања до 30 дана под контролу лекара, а у организацијама удруженог рада ће се превентивним мерама, кроз здравствено васпитни рад и пружање савета, постићи хигијенско технички услови за очување радне средине и здравственог стања радника.

Владимир Бранков

Договор је основица њиховог свакодневног живота и рада

● КУСИЋ — СЕЛО ЗАЈЕДНИШТВА МЕСНА ЗАЈЕДНИЦА КУСИЋ У ОПШТИНИ БЕЛА ЦРКВА ЈЕДНО ЈЕ ОД СЕЛА У КОМЕ СЕ НЕ МОЖЕ ЗАМИСЛИТИ ЖИВОТ БЕЗ ЗАЈЕДНИЧКИХ АКЦИЈА СВИХ ЊЕГОВИХ МЕШТАНА

Село Кусић, постало је средиште заједништва, у коме договарање чини окосницу свакодневног живота и рада његових мештана.

Вредност овог села чине људи али и све оно што су изградили како би улепшали и слакшали себи живот.

Кусић данас има 420 домаћинстава са укупно 1800 становника који вредним рукама и модерном техником обрађују око 4500 јутара земље. „И не само то," каже Милета Ђуровић, заменик председника Месне заједнице „бројне смо акције организовали". „Изградили смо Спомен дом са парком, асвалтирали пут до Беле Цркве, улице украсили једнобразним дрвећем-каталпама а село смо осветлили флуоросцентним и живиним светлом Једноставно, захваљујући заједништву успели смо да селу дамо нови изглед и лепоту". „У задњих неколико година", наставља Ђуровић, ме сним самодоприносом смо сакупили око 300 милиона динара и све то уложили у акције за уређење села. У такмичењу „Тражимо најуређеније на сеље" освојили смо прво место, а за свој рад Месна заједница као прва у општини добија Октобарску награду Културни успон села је видан, а зна чајну улогу у томе има школа која је успоставила чврст контакт са месном заједницом. Школска су деца у сарадњи са омладином засадила седам хиљада садница канадских топола. И данас, мештани Кусића нису у потпу ности задовољни оним што су постигли.

Крајем 1977. године уводе Кусићани нови месни самодопринос у висини од 10 одсто из катастарског прихода пољопривредника и 2 одсто из личних доходака запослених. Средства ће да се уложе за изградњу три и по километара пута који ће их повезивати са међународним путем за Румунију, а остатак средстава уложиће за изградњу комуналних објеката у селу".

Може се на крају рећи, да Кусићани с оправданим оптимизмом очекују боље сутра. Имају за то пуно ра злога. Они изузетно воле своје село. На сред села стоји фиксиран славолук и на њему исписане речи: „Кусићу, волимо те!"

Владимир Бранков

ЉУДСКА СОЛИДАРНОСТ НИЈЕ ОТКАЗАЛА

14. април ове године остаће у лошем сећању породици Шајић Јоце из Кусића. Ватра ношена ветром, коју су вероватно изазвала деца, захватила је гувно и помоћне зграде, пламени језици претили су да прогутају и суседне куће, али захваљујући брзој интервенцији Добровољног ватрогасног друштва и грађана, ватрена стихи ја је савладана.

Месна заједница заказала је ванредну седницу и одлучено је да се крене одмах у сакупљање помоћи по селу како би се ова штета санирала. Солидарност нашег човека још једном је потврђена: сакупљено је хра не за стоку и 7.200, нових динара у готовом тако да ће свом помоћи домаћинство лакше да санира насталу штету.

Хране за угрожену стоку највише су дали и приложили: Арменкић Томислав, Станојев Живко и Јанковић Ратомир, а у новцу највећу помоћ су дали Влајковац Сретко, Бошњак Златибор и Живанчев Бошко.

Човек и његова хуманост још једном су победили стихију.

Борислав Вишњић

СУМИРАНИ РЕЗУЛТАТИ ПРИВРЕЂИВАЊА ПО ЗАВРШНОМ РАЧУНУ ЗА 1977. ГОДИНУ

Привредна активност по завршном рачуну као и по деветомесечном обрачуну је динамичнија, али у односу на планске задатке до 1980. године, кретања у 1977. години су незадовољавајућа.

Финансијски резултати остварени у привреди наше Општине по завршном рачуну за 1977. годину испољавају се кроз повећану стопу раста:

	Индекс 1977/1976
— УКУПАН ПРИХОД	136, 4
— УТРОШЕНА СРЕДСТВА	138,1
— ДОХОДАК	132,7
— ЧИСТ ДОХОДАК	135,2
— БРУТО ЛИЧНИ ДОХОЦИ	127,8
— БРУТО АКУМУЛАЦИЈА	191,8

Услед бржег пораста трошкова од 38,1 одсто пораста укупног прихода од 36,4 одсто доходак и чист доходак су у мањем порасту.

Појава претплаћених личних доходака је присутна и у овом посматраном периоду и то са порастом од 53 одсто у односу на 9 месеци 1977. године. Услед **непридржавања зацртаних мерила у расподели.** Таквом расподелом, репродукована способност радних организација је знатно слабија — нарочито у индустрији јер је за бруто акумулацију издвојено свега 2,6 одсто више, од тога у пословни фонд је распоређено 8,8 одсто више него у 1976. години.

У протеклој години губитак су исказале две организације у износу од 4.847 хиљада динара а то су ООУР-а „2 октобар" Јасеново у износу од 4.522 хиљада динара и Графичко предузеће „Сава Мунћан" од 324 хиљада динара. ООУР-а „2 октобар" је један део губитака санирала из средстава резерви радне организације, док ће остатак средстава надокнадити из фонда заједничких резерви привреде ове општине.

Губитак код ГП „Сава Мунћан" је остао непокривен у целости.

По завршном рачуну за 1977. годину било је запослено у просеку 3.096 према 2.954 запослених у претходној години, што у процентима износу 4,8 одсто.

Просечан нето лични доходак запослених на бази стања крајем месеца је у порасту за 14,3 одсто.

Остварење планираних задатака, утврђене планом развоја општине за 1977. годину, није на нивоу очекивања и наших реалних могућности. На нивоу укупне привреде планирани задаци су остварени једино код укупног прихода и то од 109,2 одсто док се неостварења јављају код друштвеног производа од 91,9 одсто дохотка од 92,8 одсто, амортизација од 71,5 одсто.

Од укупно планираних инвестиција реализовано је од 25 милијарде динара свега 39,1 одсто док је код акумулације од цца 7 милијарде планираних издвојено за проширење и унапређење материјалне основе рада свега 70 одсто.

Код запослености се такође не реализују планирани задаци. Од планираног броја запослених — 3.309 извршење износи 93,4 одсто.

Пословање укупне привреде посматрано кроз показатеље из члана 140 ЗУР-а упоређујући са стањем на крају 1976. године је следеће:

	Индекс
— ДОХОДАК ПО РАДНИКУ	126,6
— ЧИСТ ДОХОДАК ПО РАДНИКУ	129,0
— ЧИСТ ЛИЧНИ ДОХОДАК ПО РАДНИКУ	122,0
— АКУМУЛАЦИЈА У ОДНОСУ НА ДОХОДАК	155,6
— АКУМУЛАЦИЈА У ОДНОСУ НА ЧИСТ ДОХОДАК	145,5
— БРУТО АКУМУЛАЦИЈА ПО РАДНИКУ	183,0

У циљу удруживања организација удруженог рада у шире облике удруживања рада и средстава а према Закону о удруженом раду извршена је крајем 1977. године реорганизација ПК „Јужни Банат" и то под називом СОУР-а ПиК „Јужни Банат" са 4 радне организације и то:

РО „Пољопривреда" са 17 ООУР-а

РО за Кооперацију „Будућност са 3 ООУР-а

РО за трговину „Тргобанат"

РО за угоститељство „Банат"

Из области индустрије, извршено је издвајање ООУР-а „Конфекција" из система ИТП „Плантекс" Пландиште, тако да ће у будуће пословати као Модна конфекција „Белоцрканка" односно као самостална радна организација.

ДРУШТВЕНЕ ДЕЛАТНОСТИ

Резултати привређивања код друштвених делатности по завршном рачуну за 1977. годину у односу на 1977 годину могу се сагледати на следећим показатељима:

	Индекс 1977/1976
— УКУПАН ПРИХОД	124,1
— УТРОШЕНА СРЕДСТВА	111,3
— ДОХОДАК	129,5
— ИСПЛАЋЕНИ БРУТО ЛИЧНИ ДОХОЦИ	125,5
— ЗАПОСЛЕНОСТ	102,4

Сви напред изнети показатељи показују пораст у односу на прошлу 1976. годину. Укупан приход расте за 24,1 одсто, доходак за 29,5 а утрошена средства за 11,3 одсто.

За личне дохотке у овој години издвојено је више за 29,5 одсто у односу на прошлу 1976. годину.

Просечан број запослених на бази стања крајем месеца је повећан за свега 2,4 одсто у односу на прошлу годину а што се може констатовати да су друштвене делатности упошљавале веома мали број нових радника.

Просечан нето лични доходак запослених у друштвеним делатностима на бази стања крајем месеца је 4.416 динара према 3.738 динара у односу на 1976. годину.

У оквиру заједничке потрошње губитак је остварила СИЗ-а за здравство у износу од 1.980.368 динара због непокривених расхода у фонду здравственог осигурања земљоradника.

У погледу спровођења Закона о удруженом раду у области образовања извршена је трансформација усмереног образовања дак је основно још у току. У области здравства извршено је обједињавање Дома здравља, Апотеке и Болнице за ТБЦ у једну здравствену радну организацију под називом „Дејан Бранков".

О. Хуберт

СА СЕДНИЦЕ ОПШТИНСКОГ КОМИТЕТА СКВ

РЕЗУЛТАТИ ПОСЛОВАЊА за 1977.

НА СЕДНИЦИ ОПШТИНСКОГ КОМИТЕТА СКВ ОД 13. АПРИЛА 1978. ГОДИНЕ, РАЗМАТРАНИ СУ РЕЗУЛТАТИ ПОСЛОВАЊА ПРИВРЕДЕ И НЕПРИВРЕДЕ НАШЕ ОПШТИНЕ ПО ЗАВРШНИМ РАЧУНИМА ЗА 1977. ГОДИНУ НАКОН СВЕСТРАНЕ РАСПРАВЕ ДАТА ЈЕ ПОЛИТИЧКА ОЦЕНА ПРИВРЕЂИВАЊА И ДОНЕТИ С УСЛЕДЕЋИ

З А К Љ У Ч Ц И

●Расправе о резултатима привређивања по завршним рачунима за 1977. годину привреде и непривреде наше општине нису од сада подробније политички анализирани у ООУР, на њиховим органима самоуправљања, зборовима радних људи и на састанцима друштвено-политичких организација у истима.

У наредном периоду ООСК морају интензивирати активност на овим питањима а у духу закључака Председништва СК СКЈ и тиме допринети припремама за предстојеће конгресе и конференције СКЈ повезујући са резултатима привређивања за период I — III 1978. године.

●И даље је присутна појава губитака код ООУР, организацијама удруженог рада и самоуправних интересним заједницама који по завршним рачунима за 1977. године износе за нашу општину 6,096.584,80 динара што доводи до осиромашивања фондова из којих се они надокнађују. Горе изнет износ губитака односи се на ООУР, ООУР и СИЗ које су и раније познате по губицима а то су:

— ООУР „2 ОКТОБАР", ... 4.522.209,34

— ООУР „Сава Мунћан" 324.375,46

— СИЗ за здравство 125.000,00

Губитак у СИЗ-у за здравсто односи се на земљораднички осигурање.

●Код ООУР, ООУР и СИЗ-а које бележе негативан пословни резултат по завршним рачунима два пута узастопце треба одговорно на ООСК поставити питање „Шта је са санационим програмима" када се у истим организацијама наставља пословање са негативним финансијским резултатима и исте треба преиспитати како не би ООУР пословала и трећи пут са негативним финансијским резултатом, што је доводи да се поведе поступак за њену ликвидацију.

●Неопходно је за даље остваривање економске стабилизације у нашој општини створили услове за отклањање основних узрока губитака који су већ неколико година присутни у пословању појединих ООУР, ООУР и СИЗ-ма и за превазилажење формализма у изради санационих програма.

●У области запошљавања, нису искоришћене све могућности како би се остварио планиран број новоупослених радника.

— Недовољно су искоришћене могућности запошљавања које пружа мала привреда, што у наредном периоду треба конкретнијим мерама искористити.

— Коришћење сезонске радне снаге треба свести на најмању потребну меру чиме се стварају услови за упошљавање нове радне снаге.

— Друштвени договор о запошљавању треба ускладити са новим законским прописима као и животном праксом како би посао могли да добију они којима је неопходан за одржавање животне егзистенције у односу на друге који имају друге могућности за остваривање прихода за животну егзистенцију.

●У условима примене Закона о удруженом раду и Закона о утврђивању и распоређивању укупног прихода и дохотка неодрживе су старе навике у разматрању пословних резултата. Неодржива је пракса да се резултати разматрају искључиво као књиговодствени извештај. већ је неопходно из тога извући политичке поуке и закључке који би гарантовали да ће резултати пословања у наредном периоду бити бољи.

●На основу Закона о утврђивању и распоређивању укопног прихода и дохотка обавеза је свих ООУР да и тромесечно своде своје рачуне о пословању придржавајући се основних начела која су досад важила поготово за завршне рачуне. У случају негативног резултата на тромесечју, колективи организација удруженог рада у којима се искаже негативан резултат, аутоматски прелази на минимални лични доходак не чекајући завршни рачун. Ово ставља све ООСК да старно прате резултате пословања ООУР у којима делују како би се благовремено интервенисало да не дође до исплате минималних личних доходака јер би то негативно утицало на ионако сиромашну кадровску базу у нашој општини који има врло обимне и сложене задатке у реализацији средњорочног плана развоја за период 1976-1980. године а који се без кадрова не могу реализовати.

●По питању претплаћених личних доходака у оним ООУР и ООУР где је то учињено, треба посебно заузети ставове на ООСК.

●Са овим закључцима као и закључцима СО и извршног већа по истом треба упознати све ООСК у нашој општини како би предузели конкретне мере и акције за њихово одговорно спровођење у пракси и сопственој средини.

ДОКЛЕ ГУБИЦИ..??

На крају прошле године у ООУР „2. октобар" из Јасенова забележен је, по треће пут, губитак који су пуниле остале ООУР РО „Стандард-бетон".

Асортиман производње није промењен, и даље се израђују блокови за зидање, али је зато технолошки процес битно измењен. Ова измена је вршена у три фазе од којих су прве две завршене. Прва фаза се састојала у изградњи сушаре у којој процес сушења траје 36 сати док је раније при сушењу природним условима циклус трајао знатно дуже, и по месец дана. Друга фаза ове измене је реконструкција кружне пећи при чему се прешло са ложења угљем на аутоматско ложење мазутом.

Трећа, недовршена фаза, састоји се у изградњи одлежавалишта глине. Недостатак свог одлежавалишта баш је и био један од најзначајнијх узрока губитка, а његовом изградњом обезбедиће се континуирана производња

Санациони програм који је урађен по завршном рачуну за 1977. годину, предвиђа санационе мере за производњу у 1978. години из следећих области: отклањања технолошких недостатака у већ постојећим линијама отклањање недостатака у технолошкој и радној дисциплини и отклањање недостатка у систему награђивања.

Губици у прошлој години настали су углавном, због закашњења у испоруци опреме и монтаже машина, због недостатка одлежавалишта и присуства подземне воде, због честих нестанака електричне енергије и ниског напона, што је све утицало на квалитет производа. На укупан губитак утицала је и величина камате на кредите као и технолошка и радна дисциплина.

Санационим програмом је предложено да се за покриће губитака издвоји из средстава резерви РО „Стандард-бетон', из средстава резерви СО Бела Црква и од кредита Покрајинског фонда заједничких резерви.

Снежана Гроздић

Самодоприносом до школе

● УКУПНА СРЕДСТВА ЗА ИЗГРАДЊУ ОВОГ ОБЈЕКТА ОБЕЗБЕЂЕНА СУ У ВИСИНИ ОД 157.000,00 ДИНАРА

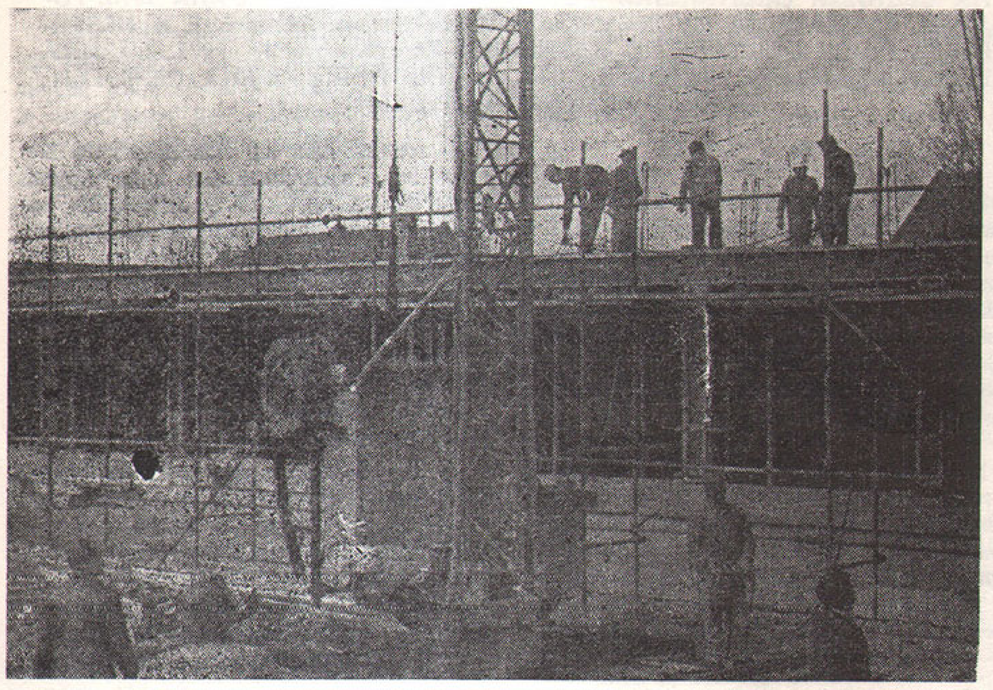

Захваљујући заједничким напорима СИЗ-а за опште образовање и васпитање Војводине и Беле Цркве, као и житеља пет месних заједница, обезбеђена је милијарда и 570 милиона за изградњу нове школе. После пуних 220 година, Јасеновчани ће добити модерну школу регионалног карактера. У финансирању поред СИЗ-а за опште образовање и васпитање учествују и становници месних заједница Јасенова, Дупљаје, Бан. Суботице, Добричева, Кајтасова и Чешког Села, они су увели самодопринос од два одсто из личног дохотка запослених радника и шест одсто из катастарског прихода пољопривредника Објекат има 1960. м², а састоје се из осам учионица, два кабинета са припремним просторијама, библиотеке, школске кухиње, просторије за амбуланту и фискултурне сале са свим пратећем објектима. Радови треба да се заврше до краја августа, како би до почетка нове школске године били обезбеђени сви неопходни услови за нормално извођење васпитно-образовног рада.

Владимир Бранков

И САМЕ СЕ ЗБУЊУЈУ . . .

ЈА САМ ГАБРИЈЕЛА, НЕ, ЈА САМ ДАНИЈЕЛА

Двоипогодишње Данијела и Габријела Фараго из Беле Цркве од момента рођења, збуњују не само околину већ и оца и мајку. „Толико су сличне да смо приморани да Данијели као знак распознавања вежемо црвену траку око руке", каже мајка Љиљана „јер без ње нисмо у стању да их разликујемо". „Прошло је две ипо године од рођења, а можемо рећи само то, да се наше ћеркице разликују само по томе што је Данијела пет минута старија од Габријеле."

„Интересантно је", каже отац Јожи, „да се и саме све чешће збуњују па често Габријела тврди да је Данијела а Данијела да је Габријела. „До данас их нисмо раздавајали", кажу родитељи, „јер то је немогуће увек су болесне у исто време и толико су емоционално и психички везане да би им то сигурно штетило" „Зато и не мислимо да их икада раздвајамо. С нестрпљењем очекујемо фестивал дупликата и сигурно ћемо бити на њему.

Као јаје јајету-близнакиње, Данијела и Габријела Фараго

Владимир Бранков

ОКОМ ФОТОРЕПОРТЕРА

фото Диле

Све мање је оваквих идиличних слика на нашем селу

ПРИПРЕМЕ ЦИВИЛНЕ ЗАШТИТЕ У ОПШТИНИ

Обука и опремање јединица цивилне заштите - трајан је задатак свих друштвених чинилаца

Цивилна заштита у нас, као део система општенародне одбране, представља најшири облик припремања и учешћа радних људи и грађана, организација удруженог рада и других самоуправних организација и заједница у заштити и спасавању становништва и материјалних добара од ратних дејстава. Потпуније речено улога намена и сврха организовања и припремање цивилне заштите јасно произилази из њеног појмовног дефинисања а то су: спасавање становништва и материјалних добара од ратних дејстава , елементарних непогода и других несрећа.

Према томе, добро организована основна и допунска обука припадника јединица цивилне заштите у свим друштвеним срединама, посебно у месним заједниуама и организацијама удруженог рада, на време припремљена и непрекидно извођена, она у

Једна од цивилних вежби у „Тргобанату"

првом реду и пре свега, значи незаменљив допринос заштити људи и материјалних добара у свим ванредним ситуацијама.

Управо полазећи од наведене улоге, значаја и задатака цивилне заштите, у последње време, њеним припремама, обуци и опремању у нашој општини поклања се све већа пажња. Улажу се озбиљни напори на даљем организовању и извођењу основне и допунске обуке са припадницима јединица цивилне заштите, која се оцењује да је у знатном заостајању. Први напори уродили су плодом и дали почетне охрабрујуће резултате и представљају солидну основу за постизање значајнијих успеха у припремама цивилне заштите у целини. Тако је током прошле и почетком ове године организована и изведена основна и допунска обука припадника јединица цивилне заутите у месној заједници Крушчица, затим у радним организацијама „Жарко Златар" и „Тргобанат' из Беле Цркве.

У наредном периоду који је пред нама, предстоје нам врло озбиљни и одговорни задаци на даљем организовању и извођењу обуке припадника јединица цивилне заштите и њиховом опремању да би оне стварно могле да одговоре својој намени и улози коју имају. Због тога, питање обуке и опремање јединица цивилне заштите морамо схватити као трајан задатак свих друштено-политичних чинилаца у општини.

Р. К.

СЕЋАЊА НА ПРВИ МАЈ 1945. ГОДИНЕ

Ближио се Први мај 1945. године а рат је још беснео у нашој земљи. Наша земља није била у целости ослобођена и очишћена од непријатеља а ми борци 4. војвођанске бригаде на бојном пољу маштали смо о бољој сутрашњици и наступајућем празнику рада 1. мају. Били смо млади, у цвету младости, просечна старост наших бораца била је 18 година, просто несхватљиво и невероватно у садашњим условима живота.

Крајем априла 1945. године налазили смо се на територији Хрватске у селу Бубњу код Велике Писанице, недалеко од Бјеловара. Непријатељ се укопао у рововима и пружао жилав отпор нашим снагама. Праснали су митраљези а топовске и минобацачке гранате сејале су смрт на сваком кораку око нас, изгледало је у том моменту као да се рат неће никад завршити. А ми смо се препремали, поред свега, да прославимо празник рада 1. мај. Можете замислити какво се славље очекивало у оваквим приликама. Зато бих желео да се подсетимо и евоцирамо успомене на наше другове који нису имали среће да преживе овај страшни рат.

На оне који су пали непосредно пред празник 1. мај. Тако су између 29 и 30. априла 1945. године погинули Станисављевић Драгиша, курир Штаба II батаљона и Бискупљанин Боград, Везиста код села Велике Писанице а нешто раније Марић Живан-Ђиђа и Царан Рада код села Ветова у Славонији, затим Максић Васа и Михајловић Богољуб,, Первуљев Озрен и Расипанов Бора-Брдаков.

Они су дали своје младе животе на олтар отаџбине и нису дочекали да прославе ни један празник рада у слободној земљи и да се веселе ономе зашта су се борили, а то је било тако близу, само још 15 дана и рат је био завршен.

Поводом тога, друг ТИТО 9. маја 1954. године обратио се преко радија речима: „Ви сте часно извршили свој дуг према својој домовини, ваша бесмртна дела вечито ће живети у срцима наших народа и њихових будућих покољења. Дошао је празник на наше улице, синуо је велики дан мира и слободе."

Ето, тако смо ми славили Први мај — празник рада у нашој још потпуно неослобођеној земљи.

Јанкулов Воја

ОПШТИНСКО ТАКМИЧЕЊЕ У САОБРАЋАЈУ

● УЧЕСТВОВАЛО 50 ТАКМИЧАРА

Победничка екипа ОШ „Жарко Зрењанин" **снимио: М. Кнежевић**

Општинска комисија за безбедност саобраћаја, Станица милиције и Аутомото друштво, организовали су масовно такмичење „Шта знаш о саобраћају". На такмичењу је учествовало седам екипа основних школа и четири екипе Средњошколског центра „Сава Мунћан" са укупно 50 такмичара. Свеукупни победник за основне школе је екипа Основне школе „Жарко Зрењанин" из беле Цркве са освојених 3.665 бодова. Након сагледавања појединачних резултата, формирана је општинска екипа од три члана, која ће представљати белоцрквану општину на Покрајинском такмичењу, које ће се одржати 22 и 23. априла у Бечеју. Екипу чине: Илић Зоран, ученик VI разреда Основне школе „Жарко Зрењанин" из Беле Цркве, Јовановић Наташа, ученица VII разреда Основне школе „Сава Мунћан" из Крушчице и Станковић Мирослав, ученик VIII разреда Основне школе „Жарко Зрењанин" из Беле Цркве.

Најбољи појединци Средњошколског центра „Сава Мунћан" су Катић Ненад, ученик из Гребенца и Кучера Јожеф ученик із Добричева. Они ће прдстављати општинску екипу за Покрајинско такмичење у рангу средњих школа.

Свим учесницима такмичења Општинска комисија за безбедност саобраћаја је доделила дипломе. Основне школе које су узеле учешће у такмичењу, добиле су семафоре за кабинетско учење, а Средњошколском центру је купљен бицикл са мотором за учење и обуку.

Владимир Бранков

поводом смотре омладинских радних акција
ЗАШТО СМО ДИСКВАЛИФИКОВАНИ

На конфернцији одржаној 6. 04. 1978. године омладинке и омладинци донели су одлуку да се ОК ССОВ Бела Црква упути протесно писмо због протекле општинске радне акције на којој смо дисквалифаковани. Наша омладинска радна бригада бројала је 120 бригадирки и бригадира. Пре радова даговорили смо се да узмемо најтежи и два пута већи терен јер смо били најмасовнији. Сложно смо уз песму урадили и помогли омладинским радним бригадама које су биле у мањем броју. По завршеном раду развили смо заставе и заиграли коло братства и јединства. Пошто смо радни задатак обавили, командант ОРБ са председником омладине потражио је неког од организатора радне акције да би добили нова упутства. Друг Бранимир Крагуљ и Попов Јоца рекли су нам да саднице нису стигле и да не знају шта треба даље раддити. Ту се видела неорганизованост и неспособност појединих другова да општинску радну акцију спроведу до краја. Мишљења смо да нисмо кривци и да смо неправилно дисквалификовани. Чињеница је да је са нама радило 40 пионира који тек треба да постану чланови ССОВ. На самом почетку њихове активности они су разочарани. Општинска радна акција је једино мерило активности омладине и сматрамо да се при подели награда у обзир треба узети и активности током читаве године, у којима смо ми предњачили.

С другарским поздравом, молимо образложење.

ССО Кусић

конференција ССО

На недавној изборној конференцији војника и старешина гарнизона у Белој Цркви дошла је до изражаја она карактеристична спремност војника да удружујући младост и полет у акцију организују свакодневни живот онако како им то највише одговара, да сходно време буде испуњено новим садржајима, да се појача будност и самозаштита, да се организује што више сусрета са омладином из града.

Анализирајући улогу организација ССО у Армији, а с обзиром на специфичности јединице, омладинци су закључили да Савез омладине мора бити присутнији у животу основних јединица приликом анализирања резултата постигнутих на обуци и приликом уређивања простора у коме живимо и радимо. Али не само тада. Омладинска организација мора да се ангажује у бољем информисању војника посебно уочи Једанаестог конгреса СКЈ и Десетог конгреса ССОЈ.

За председника организације изабран је водник I Кл. Тимотић Илија, а за секретара поручник Арсенић Ђура. На изборној конференцији је формирана омладинска радна бригада „Иво Лола Рибар" која ће радити на уређењу касарнског круга. Бригада је већ учествовала на општинској радној акцији. Постигнути резултати су изнад свих очекивања а и у спортским такмичењима за Дан омладинских радних акција, бригада је надмоћно освојила сва прва места.

Звонко Тарле

КРАТКЕ ВЕСТИ

ИНИЦИЈАТИВА КОМУНИСТА

На регионалном састанку председнина и секретара надзорних комисија ОК СК осам јужнобанатских општина, прихваћена је иницијатива Председништва ЦК СКЈ о прикупљању новца за политичке школе у Кумровцу. На састанку је закључено да свани комуниста из ових јужнобанатских општина треба да приложи једномесечну чланарину.

В. Б.

ДОГОВОР О БРОЈУ И СТРУКТУРИ ДЕЛЕГАТА

У Општинском комитету СК у Вршцу, одржан је 10. априла 1978. године регионални састанак пет јужнобанатских општина (Вршца, Беле Цркве, Пландишта, Алибунара и Ковина) на коме су поред осталих, били присутни и делегати за предстојеће конгресе и Покрајинску конференцију СК. На састанку су усаглашени ставови око броја и структуре делегата за Покрајинску конференцију СК и њене органе, као и за више функције Савеза комуниста у Републици и Федерацији.

В. Б.

ЗАТОЊА-КРУШЧИЦА
БРАТСТВО И САРАДЊА ДВЕ МАЛЕ ЗАЈЕДНИЦЕ

Крајем марта у Крушчици је гостовало Аматерско културно-уметничко друштво из Затоња (Србија). Успела приредба коју су извели била је угравном посвећена фолклору њиховог краја.Тако смо имали прилику да поред лепих народних игара упознамо и богатство и лепоту народне ношње из тог краја Србије. Осим фолклорног дела, програм се састојао и из песама, шала, малих драмских игара.

После приредбе за госте је приређена свечана вечера на којој се, уз здравицу и песму, веселе наставило до у касну ноћ. За то време госте је забављао аматерски састав из Крушчице.

Братство и сарадња између ове две мале заједнице, Затоња и Крушчице, треба да се настави како на културно-забавном пољу тако и у сви осталим облицима сарадње.

Испраћени музиком и песмом, уз звуке аутомобилских сирена, наши гости су отишли, али су нам пре тога упутили позив да их посетимо и да нам узврате срдачно гостопримство.

Стојан Трбојевић

Фолклорна група из Затоња

КОНЦЕРТ НА ПИСТИ

Војнике и старешине касарне „Сава Мунћан" у Белој Цркви увеселавали су 14. 04. 1978. године певачи Селимова-Желчевски, Биљана Ристић, некада „Мис Југославије" а данас имитатор и забављач, затим Рале Чаић, Лидија Кодрић, Мирјана Совиљ и оркестар Београдске армијске области. Пре свега било је забавно. Показало се да војници воле овакве и сличне естрадне програме посебно ако су они компоновани тако да одржавају дух времена у коме живимо и на изврстан начин негују традиције нашег друштва. Војници брзо прихватају дружење са уметницима певајући са њима и награђујући дуготрајним аплаузом занимљиве и атрактивне изведбе.

Да напоменемо да су ови популарни КОНЦЕРТИ НА ПИСТИ традиционални у овој касарни и да на њима не учествују увек естрадни уметници из Београда, већ најчешће сами војници са својим програмима. Тако је један од тих концерата био посвећен војничким песмама, један револуционарним и родољубивим песмама, а припрема се и једно такмичење између војника који лепо певају.

Можда би требало учинити мало више напора на подизању опште музичке културе међу војницима, тако да ови концерти не би имали само забавни него и васпитни карактер. Војнице се о томе у потпуности слажу.

Звонко Тарле

— ОБЈАВЉУЈУЋИ ПОНОВО БИОГРАФИЈЕ НАРОДНИХ ХЕРОЈА, БОРАЦА И РЕВОЛУЦИОНАРА ОВОГ КРАЈА, РЕДАКЦИЈА БЕЛОЦРКВАНСКИХ НОВИНА СМАТРА ДА ЋЕ СЕ НАЈБОЉЕ УКЉУЧИТИ У ПРОСЛАВУ ТИТОВИХ И НАШИХ ЈУБИЛЕЈА—

Пише Жива Шијачки

Портрети револуционара

„Ових дана су нам убијена два члана ОК-а. (један је Дејан Бранков) . Други убијени је другарица секретар ОК-а СКОЈ-а . . . погинули су на партијском раду".

Жарко Зрењанин — Уча

АНЂЕЛКА ЈОВАНОВИЋ — Анђа

1921—1943. г.

У КАНЦАМА ШПИЛЕРА

Од момента заробљавања Немци су упорно захтевали од румунских војних власти да се Анђа преда Префектури полиције за Банат. Војносудски органи су тај захтев одуговлачили Но, под притиском немачких државних органа, Румуни су је испоручили са мотивацијом да је протерују са територије Румуније као страног држављанина.

На граничном прелазу 1. маја 1943. године код Жомбоље румунска погранична полиција предала је Анђу Јовановић Команди јавне безбедности — Шпилеру.

Анђа се нашла у канцама „Јуришног одреда".

Први ју је саслушао нико други до сам Јурај Шпилер. Он је знао кога има пред собом. Поседовао је доста података о њој, али није био сигуран какве функције обавља у партијском руководству. Ускраћено му је задовољство да сазна да у рукама има члана ОК КПЈ и секретара СКОЈ-а јужног Баната.

Шпилер — „ћопави ђаво" предао је Анђу на мучење и тортуру познатим крвницима: Вилхему, Козловачком и Шулцу. Они су применили већ опробане методе мучења. Анђа је све то стојички издржала. Причала им је доста али није рекла ништа. Себе је представила само као девојку Марка Стојановића, коме је чинила извесне услуге. Своје чланство у Партији приказала је као нешто што је „узела на знање". Своје задатке је споменула:

„Као члан Комунистичке партије нисам за цело време добијала никакве нарочите задатке."

Тако је Анђа говорила пред полицијом. Никога није одала, нити је дала податке којима би нанела штету народноослободилачком покрету. Није окањала част комунисте. Држала се храбро, онако како је Партија учила. Очувала је своје име и достојанство.

Шпилер је изгубио стрпљење. По кратком поступку донео је одлуку о најтежој казни. У образложењу унео је податке са којима је располагао од раније: да је Анђа Јовановић од јула 1941. била кандидат Партије; да је те године основала актив СКОЈ-а у Врачевгају; да је по смрти М. Стојановића, истакнутог комунистичког „бандита", побегла из села и придружила се вођама „бандита" јужног Баната и да спада у водеће комунистичке личности у овој области.

Четрнаестог маја 1943. године Анђа је из затвора префектуре полиције пребачена у бечкеречки логор.

Чамила је Анђа у логору више од три месеца. У зидинама бившег млина опасаним бодљикавим жицама. Вођству немачке народносне групе у Југославији није био потребан млин за мељаву банатског жита, већ кућа страве и смрти. Управа логора је имала посебна овлашћења . Мучили су и убијали обесправљене логораше. Од њеног доласка завели су посебан режим. Сматрали су је опасним комунистом. Једно време нису јој дозвољавали да излази ван просторија у кругу логора. Кроз прозор је понекад успевала да види мајку која је долазила да је посети.

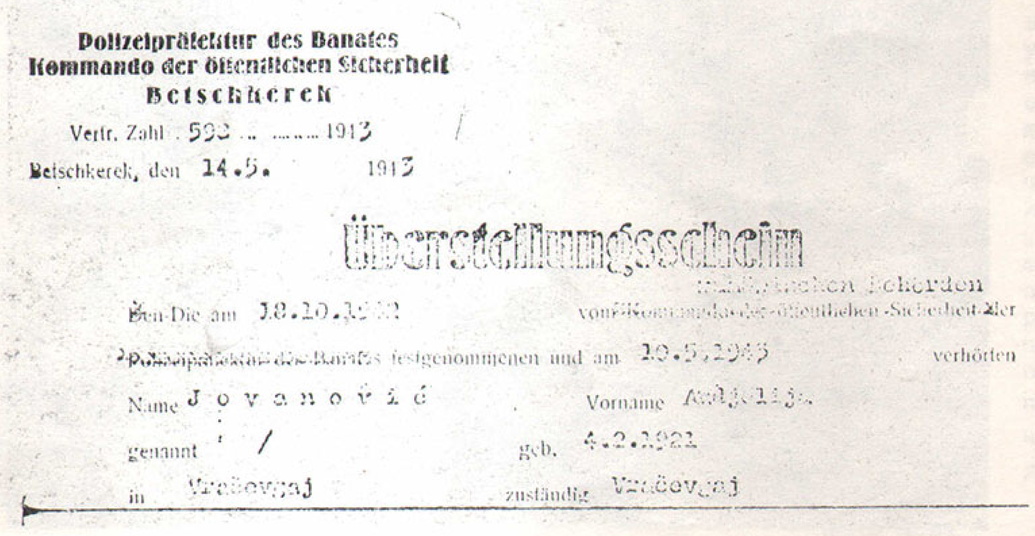

Polizeipräfektur des Banates
Kommando der öffentlichen Sicherheit
Betschkerek

Vertr. Zahl: 593 1943

Betschkerek, den 14.5. 1943

Überstellungsschein

Ben-Die am 18.10.1942 militärischen Behörden von Kommando der öffentlichen Sicherheit der Polizeipräfektur des Banats festgenommenen und am 10.5.1943 verhörten

Name Jovanović Vorname Anđelija

genannt / geb. 4.2.1921

in Vraševgaj zuständig Vraševgaj

Da Jovanović Anđelija ein Mittglied der KPJ war, im Oktober 19.. flüchtete und sich bei den Partiten aufhielt und da sie anlässlich ihrer Festnahme in Rumänien auf die rumänischen Grenzwächter eine Handgranate warf, wird sie zur Todesstrafe vorgeschlagen.

Факсимал са саслушања Анђе Јовановић у Полицији ко Шпилера, Пеликана и других 1943. године

Знала је Анђа да јој фашисти неће поклонити живот. И у тим последњим часовима она је била пркосна и поносна. Окупљала је жене и омладинке из њене собе. Бодрила их да истрају, јер дан слободе није далеко.

Она тај дан није дочекала. Једне септембарске ноћи 1943. зачула се подмукла бука мотора војних камиона. Утроба им је била гладна.

„Мајншахтовци" су отварали врата логорских соба. Читали су имена затвореника. Прозвана је Јовановић Максе Анђелка, звана Анђа.

Везали су је и повели. Она је за тренутак застала, окренула се другарицама. И оне су је разумеле. То је био њен последњи поздрав.

Стрељали су је са још 159. комуниста и сарадника народноослободилачког покрета на Багљашу код Бечкерека (данашњег Зрењанина) 6. септембра 1943. године.

— К р а ј—

Сећања на априлски рат

Априлски рат 1941. године затекао је наше народе неспремне да се супроставе нападу фашистичких завојевача. Југословенска војска такође је била неспремна за макакву одбрану, а њени руководиоци спремали су капитулацију. Међутим, појединци, велики родољуби, који су неизмерно волели своју домовину и који су знали шта значи слобода, нису седели скрштених руку већ су самоиницијативно ступали у борбу са непријатељем.

Живица Митровић, родом из Калуђерова, пилот ловац, и Душан Михајловић, родом из Црвене Цркве, наредник, стрелац, пали су у борби са непријатељским авионима. Живица Ј. Митровић рођен је 5. V 1912 године у Калуђерову Војну академију завршио је 1932. године, извиђачку школу 1935. године пилотску 1939. године и ловачку 1940. Уочи рата 1941. године био је на дужности пилота у 31. ловачкој групи Другог ловачког пука на аеродрому код Сушког поља код Крагујевца. Командант прве ловачке бригаде Рупчић, уместо да руководи одбраном, седео је скривен и чекао капитулацију, да би убрзо ступио у ваздухопловство Независне државе Хрватске. Убрзо је у овом ваздухопловству постао генерал.

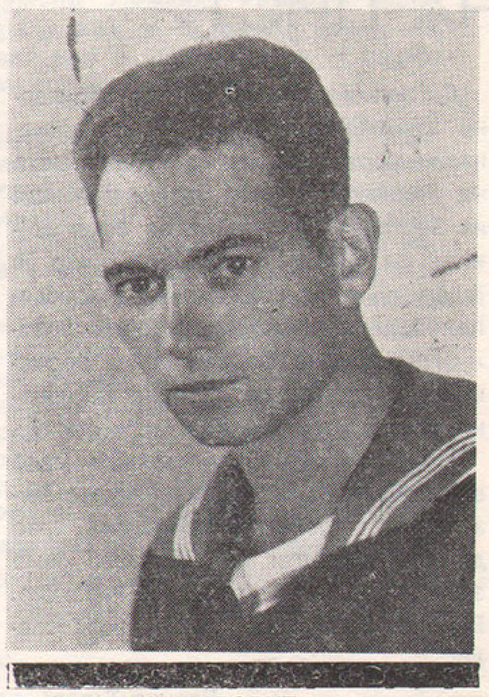

ДУШАН МИХАЈЛОВИЋ, ваздухопловни механичар и стрелац

Првог дана рата, 6. априла 1941. године, Митровић је самоиницијативно полетео у пратњи потпоручника Бојовића и одмах ступио у борбу са надмоћнијим непријатељем изнад Београда. У херојској борби успео је да обори два немачка авиона, али је и сам погинуо. Увече истог дана у штаб Прве ловачке бригаде стигао је следећи извештај: „Данас око 11 часова, један наш пилот у Месершмиту-109, прогонећи групу од 18 непријатељских „Штука", оборио је две „Штуке" али је и сам пао у пламену код села Крчедина у Срему. На руци пилота нађен је златан сат на коме је било угравирано: Прваку пилотске школе за 1939. годину. вазд. поручнику Живици Митровићу — фабрика Рогожарски."

Душан Михајловић, механичар наредник, стрелац, рођен је у Црвеној Цркви. Завршио је ваздухопловну механичарску школу за механичаре стрелце. Налазио се на дужности у Трећем ваздушном пуку. Уочи рата 1941. године, био је на дужности механичара-стрелца Трећег ваздушног пука код Скопља. Ова група је требало да дејствује према бугарској граници. Уочи 6. априла, ова бомбардерска група била је потпуно неспремна за борбено дејство, те је од стране непријатељских авиона била скоро уништена. Остатак авиона био се пребацио на Косово. Душан Михајловић, као члан посаде бомбардера ДО-17, полетео је на дан 8. априла 1941. године да бомбардује немачке оклопне јединице у Качанику. Авион је убрзо оборен од стране немачких ловаца МЦ-109 и том приликом су погинули Душан Михајловић, Живота Којадиновић док се падобраном спасао једино наредник Јосип Телар.

У историји ваздухопловства забележено је још тридесетак имена пилота из разних крајева Југославије који су такође дали своје животе бранећи храбро границе своје домовине од фашистичких освајача. И наши суграђани Живица Митровић и Душан Михајловић припадају тој групи храбрих. Поносимо се њима.

Богдан Т. Станојев

Наша Делиблатска пешчара је одвајкада представљала шумско-степски објект који је заинтересовао многе истакнуте научнике и изазвао знатижељу да је боље упознају, да покушају објаснити време и начин постанка ове банатске изузетности, биотопа посебних карактеристика.

Од ове године започеће радна акција савезног значаја „Делиблатски песак" да се овај природни феномен и познато излетиште још више прилагоди потребама радног човека.

Из тих разлога Белоцркванске новине ће настојати да објављивањем студије др инг. Ђорђа Панића, научног саветника из Београда, о Делиблатској пешчари, упознају своје читаоце са овим природним феноменом.

Др инж. Ђорђе ПАНИЋ

ПРИЛОГ ПОЗНАВАЊУ ДЕЛИБЛАТСКЕ ПЕШЧАРЕ КАО СПЕЦИЈАЛНОГ ПРИРОДНОГ РЕЗЕРВАТА

ПРОБЛЕМИ ЗАШТИТЕ

У суштини штити се земљиште путем вегетације. Мора се стално имати на уму да се испод плитког земљишта налазе дубоки слојеви невезаног песка (по неколико стотина метара) који би брзо подлегли дефлацији свуда тамо, где би се вегетација било на који начин уништила, а земљиште открило. Спрег з е м љ и ш т е — б и љ к а можда нигде није тако јасно изражена као у Делиблатској пешчари. Одржати ту равнотежу можда је исто толико тешко и значајно, колико и успостављање исте. Уколико је дезертификација постала проблем читавог данашњег света, односно стекла светске размере, онда се Делиблатска пешчара мора подврћи тој бризи, уз пуну моралну и материјалну подршку.

Тешкоће у заштити вегетације су бројне. У првом реду вишеструка улога вегетације (заштитна, економска, рекреативна) захтева такве облике газдовања, који не могу да поремете већ створену равнотежу. Проблем су и врсте дрвећа, које су махом интродуциране, па према томе ван свог природног ареала и као такве са знатно сниженом отпорношћу утолико пре, што морају да издрже борбу са екстремним еколошким чиниоцима. Примена пестицида и минералних ђубрива није без штете у погледу корисне фауне (хумификати и аератори земљишта).

Од антибиотичких штетних чиниоца најзначајнији су ветар кошава, позни пролећни и рани јесењи мразеви (посебан проблем су „мразишта" о којима је већ било речи), а нарочито шумски пожари.

Најчешћи узрочник пожара је човек својом непажњом и нехатом. Најугроженији су борови. Опасност од пожара је око 5 пута већа у чистим састојинама од оне у мешовитим, а угроженост се смањује старошћу. За спречавање пожара постоји посебна служба, посебни уређаји (у првом реду систем противпожарних линија, као и сопствена телефонска и радио веза), од значаја су и превентивне мере.

Од биотичких фактора, највеће тешкоће створили су гундељи, односно њихове ларве — грчице. Њихова је бројност врло велика (40.000 до 500.000 комада по 1 ха), па је због тога борба усмерена на индивидуалну заштиту сваке засађене саднице.

Знатне штете проузрокује рађа борова зоља, а затим поткорњаци. Од гљивичних обољења најзначајнија мркоцрвена трулеж. коју проузрокује гљива Fomes annosus.

Штете потичу и од дивљачи.

Из свега произилази да није само довољно неки предео отети од пустиње, већ је потребно стално одржавање новостворених услова.

Заштита земљишта се практично спроводи забраном разоравања на великим површинама и лишавања вегетације макар у најкраћем времену. Код пољопривредне обраде, култура смењује културу у виду плодореда. Шума смањује шуму било вегетативним путем, било вештачки. Травни покривач се штити и обнавља, а приликом пашарења рационално користи.

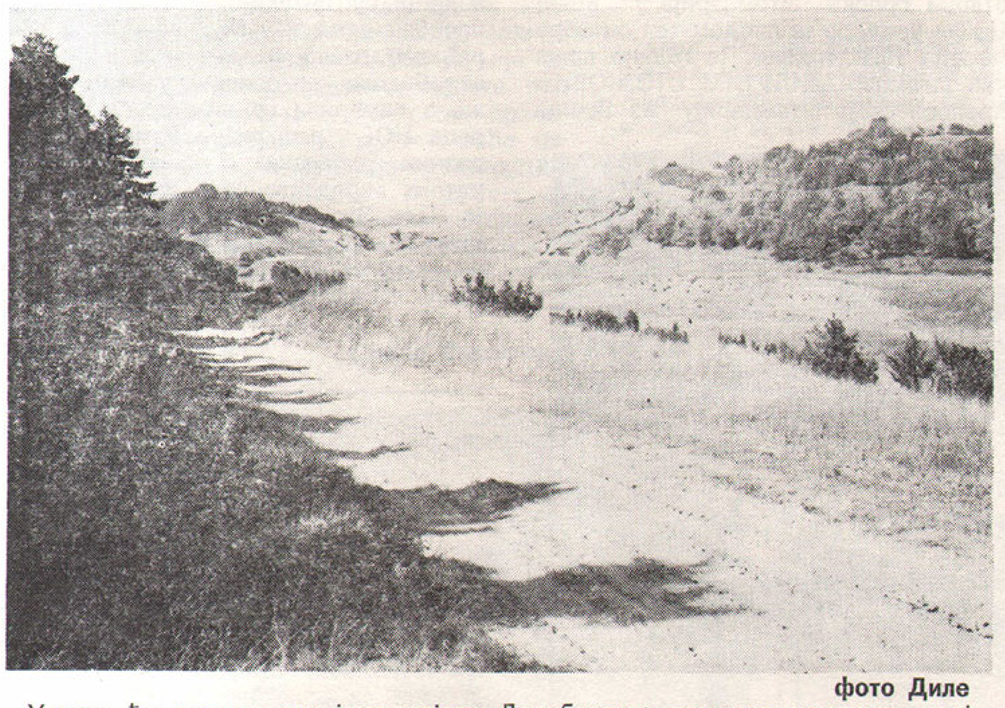

фото Диле

Ускоро ће радним акцијама пејсаж Делиблатске пешчаре изменити свој лик

МОГУЋНОСТИ И НАЧИНИ ИСКОРИШЋАВАЊА ДЕЛИБЛАТСКЕ ПЕШЧАРЕ

Проблем сузбијања пустиње и пустињских услова, треба проширити и на економске, техничке и привредне мере у циљу коришћења објеката у измењеним условима. При томе треба водити рачуна да су измењени услови, по закону инерције, изложени сталном притиску природних сила да поврате раније стање. Из тога произилази да човек треба да користи плодове свога рада, али разумно.

Успех човека у борби са стихијом не би био довољно изражен ако би се све свело на конзервирање новог стања, без могућиости коришћења и економисања. Напори човека налазе своје оправдање баш у томе, да стабилизовани објект не буде само заштитни, него користан у много ширим размерама и као такав у потпуности служи човеку.

ИСКОРИШЋАВАЊЕ ШУМА

Шуме се искоришћавају сходно изнетим мерама за заштиту земљишта. Планско искоришћавање главних шумских производа почиње 1913. године, са применом првог уређајног елабората. Основом сеча предвиђен је годишњи етат од 395 ха са масом од око 13.000 м³

Током времена, годишњи етат се повећавао тако, да се у периоду од 1952. до 1974. године, кретао од око 30.000 м³ Тенденција растења се и даље испољава. Према садашњим приликама, у етату по маси учествује багрем са 80—85 одсто, топола 10—15 одсто а бор са 5 одсто (проредне сече).

Остале врсте учествују незнатно или никако.

Предмет искоришћавања су ниске шуме. Високе шуме су углавном младе, а старије високе шуме (борови, липе, храстови и др.), лоциране су на рубовима објекта и осталим местима предвиђеним за рекреативне центре и зато се те шуме неће сећи.

ИСКОРИШЋАВАЊЕ ОСТАЛИХ ШУМСКИХ ПРОИЗВОДА

Ова врста искоришћавања представља врло рентабилну делатност, а одликује се својом разноврсношћу. Међутим, све могућности објекта ни су ни близу искоришћене. Осим тога, поједини споредни шумских производи не искоришћавају се у потпуности. Ово се у првом реду односи на лековито биље, као и на друге производе (смола, гљиве).

На Песку постоји 86 врста разног лековитог биља различите заступљености, разног степена коришћења и неједнаке економске вредности. Ово биље расте дивље по Песку и нестаје уколико пошумљавање више напредује с тим да потпуно исчезне када се пошумљавање заврши. Из тих разлога започето је плантажно гајење и то са одабраних 10 врста. Експерименталне површине достигле су обим од 85 ха. Константовано је да плантажно гајење има свог оправдања само кроз рентабилне врсте и које добро успевају у условима Песка.

Од индустријског биља користи се плод смреке (од 5 до 15 вагона годишње) и корен сапонарије (годишње се вади и до 30.000 килограма у сировом стању), Некада много коришћена ђиповина и камфор жиле за израду четака данас су у опадању, јер су потиснуте пластиком.

Приходи од пашњака и сенокоса, били су некада знатни, а само коришћење регулисано привредном основом. За оно време, услови коришћења су били на стручној висини. Поред осталог, на пашњацима су стваране биљне формације типа „ливада — шума" прилагођене потребама пландовања стоке. За снабдевање водом избушено је 5 субартериских бунара дубине око 200 м. Са дубине од око 28 м, вода се извлачи механички. На 3 бунара инсталиране су моторне пумпе, а из два вода је извалчена запрегама („долап-бунар"). Моторни бунари су комплетирани резервоарима из којих се водоводним цевима путем гравитације вода доводила до појила. Интензивирањем и модернизацијом пољопривредне делатности и сточарство се преоријентисало на савремени начин гајења, па је и заинтересованост за испашу слабила.

Последица тога је да су се пашњачке површине смањиле од 6.000 на 2.500 ха са тенденцијом даљег смањивања. Ове се површине по правилу освајају шумском културом, али трошкови ове врсте у многоме превазилазе могућност надлежних привредних организација, па је и динамика пошумљавања скромно. Зато је потребна помоћ са стране.

У условима, где се испаша обилно користи, одржавање пашњака и спречавање дегредације истих постаје важан проблем полазећи од тога, да сваки пашњак нерационално коришћен постаје потенцијал за дезертификацију.

Испитивања у погледу смоларења у боровим састојинама показалу су да услова има. Искоришћавање смоле било би и квалитативно и квантитативно оправдано.

Услови за производњу меда (пчеларство) су врло повољни, јер се са ових терена годишње може произвести до милион и више килограма меда.

— наставиће се —

Пробој сремског фронта

И ове као и ранијих година извиђачи „Учиног" одреда одазвали су се позиву на једну од најмасовнијих савезних извиђачких акција, на акцију обележавања 33-годишњице херојског пробоја сремског фронта.

На ову акцију отишло је око 50 наших планинки и извиђача који су пошли да виде места херојских борби и јунаштва наших народа и народности. Места која и сада, као и тада представљају „Југославију у малом" јер су се ту нашли извиђачи из свих крајева Југославије, који су са одушевљењем кренули стазама којима су прошле јединице народноослободилачке војске у свом победоносном походу за ослобођење земље.

Пре него што су пошли на марш којим се симболизује пробој сремског фронта, извиђачи су формирали бригаде које су „пробијале фронт" и тако оживеле сећање на једну велику битку и још веће људе њене учеснике, борце из целе Југославије од којих су многи дали свој живот да би садашња и будућа поколења живела у миру и слободи.

За два дана, колико је трајала ова акција, Шид и околна места била су зборишта братства и јединства, пријатељства, смеха и весеља, иако је ту био само делић од 180.000 извиђача-колико их данас има у Југославији.

То је била прилика да се на достојан начин обележи 25-то годишњица постојања Савеза извиђача Војводине.

На крају бих рекао да нас је народ овога краја прихватио врло срдачно, баш као и наше борце за време рата.

Драган Биснупљанин

Радници „Победе" седам дана по Југославији

Извршни одбор синдиката Индустрије намештаја „Победа" организовао је несвакидашњу акцију за своје раднике, седмодневни излет по Југославији, од 20 до 27. марта. На излет је отишла једна четвртина радника из предузећа тачније њих 52.

Ова екскурзија није била организована само ради одмора и рекреације већ и ради упознавања радних људи са културним и природним богатствима наше земље.

„Победин" караван се задржао и у Поречу. Осим Пореча радници су обишли Пулу одакле су туристичким бродићем направили излет до Ровиња. Занимљив је био и излет до Трста

После овог активног одмора радници могу свежи и одморни да наставе са испуњавањем својих радних обавеза.

Зоран Пешић

ПРЕГЛЕД БЕЛОЦРКВАНСКЕ ПЕРИОДИКЕ

„Сви народи који штогод значе
Тер имају језик и буквицу,
Међу собом новинам се друже...“

Сима Милутиновић-Сарајлија

Штампарска делатност у Војводини се не ограничава само на Нови Сад (седиште свесрпског културног живота-„Српска Атина“), већ је она била веома жива и у мањим срединама као што су били: Панчево, Зрењанин, Вршац, Кикинда, Бела Црква итд.

Бела Црква има релативно богату публицистичку традицију, у њој је до данас излазило око десетак српских, немачких и мађарских листова.

Први Белоцрквански „аутономни“ лист покренут је 1867 године и звао се: „БЕЛОЦРКВАНСКЕ ОГЛАСНЕ НОВИНЕ“. Пошто Бела Црква у то време још увек није имала своју штампарију, исти је штампан у Вршцу уКирхнеровој штампарији (основана 1856) и представљао је додатак вршачком листу: „ВРШАЧКИ ПЛАНИНАРСКИ ГЛАСНИК“. Уредник Белоцркванских огласних новина био је ВИКТОР БЛЕЗЕР.

Значајан тренутак у историји штампарске делатности нашег града представља 1867. година. Те године је „уз помоћ градског магистрата“ ЈУЛИЈЕ ВУНДЕР купио прву штампарију у Белој Цркви и у њој је одмах почео да се штампа недељни аутономни лист »DIE NERA«.

Наредне године (1868.) „Виноградарско друштво“ из Беле Цркве (основано 1866.) покренуло је свој лист под именом: САОПШТЕЊЕ ВИНОГРАДАРСКОГ ДРУШТВА ИЗ БЕЛЕ ЦРКВЕ“.

У штампарији Ј. Вундера од 1877. године штампа се белоцрквански ђачки лист под именом „ПЧЕЛА“.

15. октобра 1895. Петар Кун отвара другу штампарију у граду. И већ наредне 1896., јануара месеца покреће недељник »UNG. WEISSKIRCHNER VOLKSBLATT«. Први уредник овог листа био је ЈАКОБ ШИМИХЕН, Касније је овај лист променио име у »BELACERKVAER VOLKSBLATT« Што се самог листа тиче он је са „одушевљењем заступао интересе наше вароши, доносио извештаје о раду градског већа, раду установа и друштава, као и извештаје о догађајима у земљи и свету“.

Лист је имао бројну читалачку публику и не само да је радо читан у „вароши“, него и у осталим државама а нарочито у Америци, где су се исељеници наши живо интересовали о животи и напретку наше вароши.

За отварање српске штампарије у Белој Цркви, поред већ постојеће немачке (Кунове) у многоме се залагао ЉУБИША МИЧИН (Белоцрквански трговац, члана Матице српске). С тим у вези се објашњава и покретање првог српског листа у граду 1906. године. Лист се звао „БЕЛОЦРКВАНСКИ ГЛАСНИК“ а уређивао га је већ поменути Љ. Мичин. Убрзо је „због слабог одзива престао да излази“ у Белој Цркви.

Управо у то време пада и покретање првог мађарског „аутономног“ листа (1909. године) по именом: »FEHERTEMPLOM es VIDEKE — Kozmuvelodesi, tarsadalmi es kozerdeku hetilap«. Једно време овај лист је уређивао БЕРКЕС ЈОЗСЕФ. Годишња претплата на овај лист је износила осам круна.

Залагање Љубише Мичина да се отвори српска штампарија у Белој Цркви уродиро је плодом тек октобра месеца 1928. године. Те године вршачки штампар МИЛУТИМ СТОЈКОВИЋ преноси своју штампарију из Вршца у Белу Цркву и монтира је у ондашњој улици Краља Петра бр. 81. Стојковићева штампарија је била опремљена словима за српски, немачки и мађарски слог У овој штампарији је одмах по њеном отварању (крајем октобра) Љ. Мичин почео да штампа новопокренути лист под именом: „НАРОДНИ ГЛАСНИК“ лист за привреду, опште и задругарске интересе Народни гласник је неполитички лист а био је покренут са намером да „подиже привреду и шири просвету“. Покретање овог листа белоцркванско српство је поздравило са искреним одушевљењем.“ Због малог броја чи таоаца (до 12- тог броја Народни гласник је имао свега 400 претплатника, од тога 235 сам град Б. Црква, а 165 цела околина од 16 села) овај лист је престао да излази.

25. јануара 1975. године ССО гимназије „Сава Мунћан“ покреће свој лист под именом „НАША РЕЧ“. Главни и одговорни уредник овом листу био је Владимир Бранков (професор).

Исте године (1975.) 28. децембра ОК ССОВ Беле Цркве покреће лист под именом „ОМЛАДИНАЦ“ Главни и одговорни уредник му је био Драган Радуловић.

Ради спровођења ставова Савеза комуниста о подруштвљавању система информисања и изграђивања целовитог система информисања у јавну друштвену трибину и полазећи од тога да се радним људима и грађанима обезбеде објективне, свестране и правовремене информације о чињеницама које су од битног значаја за њихово непосредно и квалификовано учешће у свим фазама самоуправног одлучивања и друштвене акције. Социјалистички савез је покренуо издавање листа „БЕЛОЦРКВАНСКЕ НОВИНЕ“. Први број је изашао 1. октобра 1976. године поводом Дана ослобођења Беле Цркве. Скоро да није било значајнијег датума за нашу друштвено-политичку заједницу да се наш лист појави и угледа светлост дана До сада је изашло 20 бројева.

Озрен Радосављевић

Војници у завичајном музеју

Војници из јединице Алексе Урошевића посетили су завичајни музеј у Белој Цркви. За многе од њих била је то прва посета једној оваквој установи. Треба исто тако претпоставити да је то била најмасовнија посета Музеју. Сарадња између Гарнизона и културних институција Беле Цркве развија се све више и интензивније о чему сведочи и ова посета. Војници су разговарали са љубазним домаћином, кустосом Надом Стојановић, која их је упознала са историјом Беле Цркве. Војници су постављали питања у вези са експонатима, али износили и извесне замерке. Пре свега, војници су питали зашто не постоји посебан одељак у Музеју који би обрађивао развој радничког и народноослободилачког покрета у Белој Цркви, а замерили су што су слике бораца НОБ-а раштркане између слика разних грађанских и црквених предратних веродостојника. Кустос Музеја Нада Стојановић захвалила се војницима на корисним предлозима али их је упозорила на неусловност простора у који је смештен Музеј.

Војнике је посебно заинтересовало излагање проф. Светолика Суботића који је оснивач и дугогодишњи руководилац музејске збирке. Професор Суботић, сада у пензији, са много је педагошког разумевања тумачио војницима видове музејског изгалања, посебно наглашавајући да Музеј поседује вредну збирку уметничких слика и да је Бела Црква у другој половини XIX века била од најзначајнијих центара војвођанског сликарства.

Од многих питања која су била постављана, издвојићемо и још једно. Младе војнике је интересовало кретање војске кроз векове по овом тлу. Професор Суботић им је објаснио појам „војне границе“ која је заправо и основала Белу Цркву као средиште граничара у другој половини осамнаестог века, али су присутне и друге миграције све до данашњих дана.

Уверени смо да су овакви контакти и посете веома корисне и да их је потребно чешће организовати.

Звонко Тарле

УОЧИ ПРЕДСТОЈЕЋЕ ТУРИСТИЧКЕ СЕЗОНЕ

неспремно у туристичку сезону

Као и сваке године у наше место почеће да пристижу многобројни туристи жељни забаве, одмора, мира и тишине. Тишину и мир потражиће поред језера, у парку, забаву у Клубу, ресторану ЈНА, хотел „Парку“. Како се припремамо за наступајућу сезону и да ли је то довољно.

Хотел „Турист“ прима у својих четрдесет соба двадесет гостију. Припремају се објекти: језеро, хотел, клуб, хотел „Парк“. Објекти треба да буду готови до 1. маја. До 1980. године у плану је да се изгради хотел Б категорије, на Дунаву се планира изградња мотела. Бела Црква је позната по многобројним језерима, реком Нером и живописном Сигом. Међутим, језеро нам је прљаво, вода жуто-зелена, нема ни једне корпе за отпатке, кабине за пресвлачење, нема ни јенног туша са чистом водом. Уређује се само део око ресторана. „Врачевгајско“ језеро чистије али и неприступачније. До Нере води лош пут као и до Сиге. Шетачима до Нере пут пресецају бициклисти и мотори којима би требало дозволити вожњу само путем. Њих ће изненадити ђубре у „рупи“, нема ни једне клупе а пут је дуг за старије шетаче. Као и увек остаје констатација да су природне лепоте недовољно искоришћене у нашем граду, да би требало још мого тога урадити, променити и створити. Потрудимо се бар да не загађујемо околину, а туристи ће се већ снаћи.

Лепоте наших језера недовољно искоришћене

Зденко Хлавачек

ПОЖАР У ВРАЧЕВГАЈУ

Недавно је у кући Радосава Терзића из Врачевгаја у Улици 2. октобра 56, из досад непознатих разлога избио јак пожар који је услед јаке кошаве захватио и комшијска дворишта Изгорела су два пуна амбара кукуруза и шупе са алатом.

Пошто ватрогасне јединице из Врачевгаја и Беле Цркве нису могле да локализују пожар, помоћ је стигла из Вршца. Заједничким напорима пожар је локализован после пуних пет часова. Комисија из Вршца проценила је штету на око 100.000 динара.

В. Б.

Из удружења спортских риболоваца „Караш“

МАСОВНОСТ ИЗНАД ОЧЕКИВАЊА, АЛИ . . . .

Удружење спортских риболоваца „Караш“ из Беле Цркве има за собом веома успешан и плодан рад. У њему је већ до сада нашло места равно 625 чланова, што представља повећање броја за око 25 одсто у односу на стање од пре две године. То је доказ да велики број наших радних људи и грађана тежи да слободно време проведе на чистом и свежем ваздуху, у природи, а да поред тог задовољства окуси рибљу чорбу и рибу.

Иако је белоцркванско подручје веома богато водама (седам језера, Нера, Караш, Канал), суботом, недељом и празничним данима поједине обале језера, река и Канала су опседнуте. На њима се нађе по хиљаду и више штапова и блинкера. Неуморне руке страсних пецароша по цео дан забацују, размотавају и намотавају најлоне. Многима риба-„колос“ „одвуче“ штап, некима „препризе‘ удицу, најлон, а некима чак и „прогута“ блинкер. Некима, наравно, који тога дана немају среће, ни једном и „не тргне“. Има и таквих којима се осмехне срећа па пријатно обрадују поридицу, макар и скупо платили килограм-два. Па ипак, сви се задовољно враћају својим кућама, са надом да ће сутра „кренути“, да ће бити боље.

А за то боље сутра ово Удружење управо улаже огромне напоре. Оно на почетку сваке године доноси врло богат програм активности, које током године у потпуности и изврши. Као своју основну обавезу преузело је на себе спасавање рибље млађи са поплављених терена, а затим порибљавање језера и Караша. Сем тога, оно се брине и о постављању ознака и усмеравању спортског риболова, а организује и контролу риболовног подручја. Његови чланови дисциплиновано извршавају своје задужење, па бесправног спортског риболова скоро и нема. У циљу омасовљења Удружење настоји да формира и риболовне секције, па су тако у прошлој години поникле три: у Јасенову, Дупљаји и Гребенцу. Убедљива пропаганда врши се и у омладинским и пионирским организацијама, као и у школама. Сваке године организује се и пригодна такмичења спортских риболовца, која ће да употпуњује програме друштвено-политичких организација, нарочито када се ради о значајним прослава (4. и 7. јули и др.).

О овим и многим другим значајним активностима овог Удружења било је речи и на недавно одржаној редовној скупштини ове друштвене организације. Међутим, по речима Александра Брачића, председника Удружења, организација се сусреће и са многим проблемима на које је благовремено надлежним указивала и интервенисала, али са мало успеха. „Тако на пример“, каже друг Брачић, „готово у свим овим водама, а посебно на каналу ДТД има много рибокрадица. Неовлашћена лица често постављају мреже преко целог Канала, бавећи се при том привредним риболовом. Канал нема свог чувара нити инспекцију која би бар повремено вршила контролу, па се тако риба немилосрдно уништава, а о порибљавању нема ни речи. Ни предузеће „Ечка“, које држи остале воде не брине се много о њима, а ни наша општина сада нема инспектора.“

Тако су скоро све ове воде готово без икаквих законских овлашћења препуштене спортским риболовцима, који својим контролама и у границама својих могућности „заводе“ ред.

Чак што више, спортски риболовци ове општине упућени су на две чланарине: Канал ДТД и „Ечка“. Због тога број чланова за пецање на Каналу стално опада.

У Удружењу се надају да ће нови Закон о спортском риболову, који је донела Скупштина САПВ, а који су овде добро прорадили, завести ред и у овој области. Његовом применом Удружење ће добити већа овлашћења, па и материјална средства, а амбиције овдашњих пецароша су да Бела Црква са својим идеалним условима постане далеко интересантнија и за туристе — спортске риболовце.

Стојче Соколовић

Са годишње скупштине Удружења риболоваца

БЕЛОЦРКВАНСКЕ НОВИНЕ

РЕДАКЦИЈА

Главни и одговорни уредник
Озрен Ђурђев

Издавачки савет:
Зоран Павлов (председник), Божидар Шијачки, Жива Паликућа, Милан Милићевић, Милорад Радомир, Душан Станковић, Мирослав Бранковић, Владимир Кастељанов, Милан Кручичан, Слободан Стан, Алојз Хлавачек, Ишван Геич, Слободан Штрбац, Стеван Стефановић, Јован Петров, Драгиша Алексић, Александар Ранц, Озрен Ђурђев и Мирољуб Бура.

Редакцијски колегијум:
Стојче Соколовић, Владимир Бранков, Мирјана Пешић, Илија Поповић, Антон Шованец, Јоца Боериу, Младен Лекић, Урош Влаховић, Милан Зарић, Татјана Тимотијевић.

Лектор:
Рада Срдановић

Уредник Фотографије:
Стеван Палинкаш

Технички сарадници:
Мирољуб Бура и Милета Костић

Штампа Граф. пред. „Сава Мунћан“
Рукописи и фотографије се не враћају

Адреса листа:
Бела Црква, 1. октобар бр. 65
Тел.: 851-071 Ж. рачун 66810-678-2190

ПРЕТПЛАТА

ПОЛУГОДИШЊА:

— За иностранство	**60 дин.**
— За нашу земљу	**18 дин.**

ГОДИШЊА:

— За нашу земљу	**36 дин.**
— За иностранство	**120 дин.**

Акција прикупљања књига

ГРАДСКА БИБЛИОТЕКА — ХЕСЕ — ГОРКИ — ШОЛОХОВ — МАРКС — ДЕНИКЕН — ЛЕЊИН — ЗМАЈ — ТИШИНА

Тиха шкрипа врата прекида мук. Дечак са књигом под пазухом прилази библиотекарки. „Тетка, ја бих вам поклонио ову књигу.“

Дечак се зове Голубовић Саша, ученик је Основне школе „Жива Јовановић“ из Беле Цркве. То је књига шаљивих народних приповедака.

Наша библиотека има 13.089 обрађених књига и сада једну више. Читалаца има нешто више од хиљаду. Сви они долазе, одлазе, понесу и донесу покоју књигу, књигу за разоноду, за лектиру, књигу из које хоће нешто да науче.

Овог месеца библиотека треба да набави књига у вредности од 70 хиљада динара. Набављају се најновија издања и прате токови наше и светске књижевности, али би библиотекарке желеле да чују и предлоге чланова кад је у питању набавка књига да би потпуније задовољиле жеље читалаца.

У једном претинцу, библиотекарка ми је показала, стотинак картона са именима чланова који књиге нису враћили 2-4 године, па и дуже. На другој полици поређано је преко 200 картона чланова који књиге не враћају од прошле 1977. године. Многе од тих књига веома су тражене и библиотекарке апелују и на овај начин да се врате. Могу доста да кажу и о томе како се лоше поступа са књигом: подвлаче се редови, уписују примедбе „добра“ или „лоша“ књига итд.

Сада библиотека организује нову акцију, акцију сакупљања књига. Похваљујемо Сашу који је ову акцију први започео. Сви у кућама имамо књига. Понеке су и на тавану и никоме не користе. Зашто не би покупили све књиге које нам више не служе, лектиру коју смо прочитали, неки дупликат, ону која нас не интересује- и донели у библиотеку и омогућили тако другима да их читају.

Позивамо све читоце да се укључе у ову акцију. Позивамо ученике, родитеље и све грађане да допринесу успеху акције. Не заборавимо да су књиге највеће благо и да имају своју вредност једино кад се користе.

З. Хлавачек
З. Пешић

Укрштене речи бр. 14

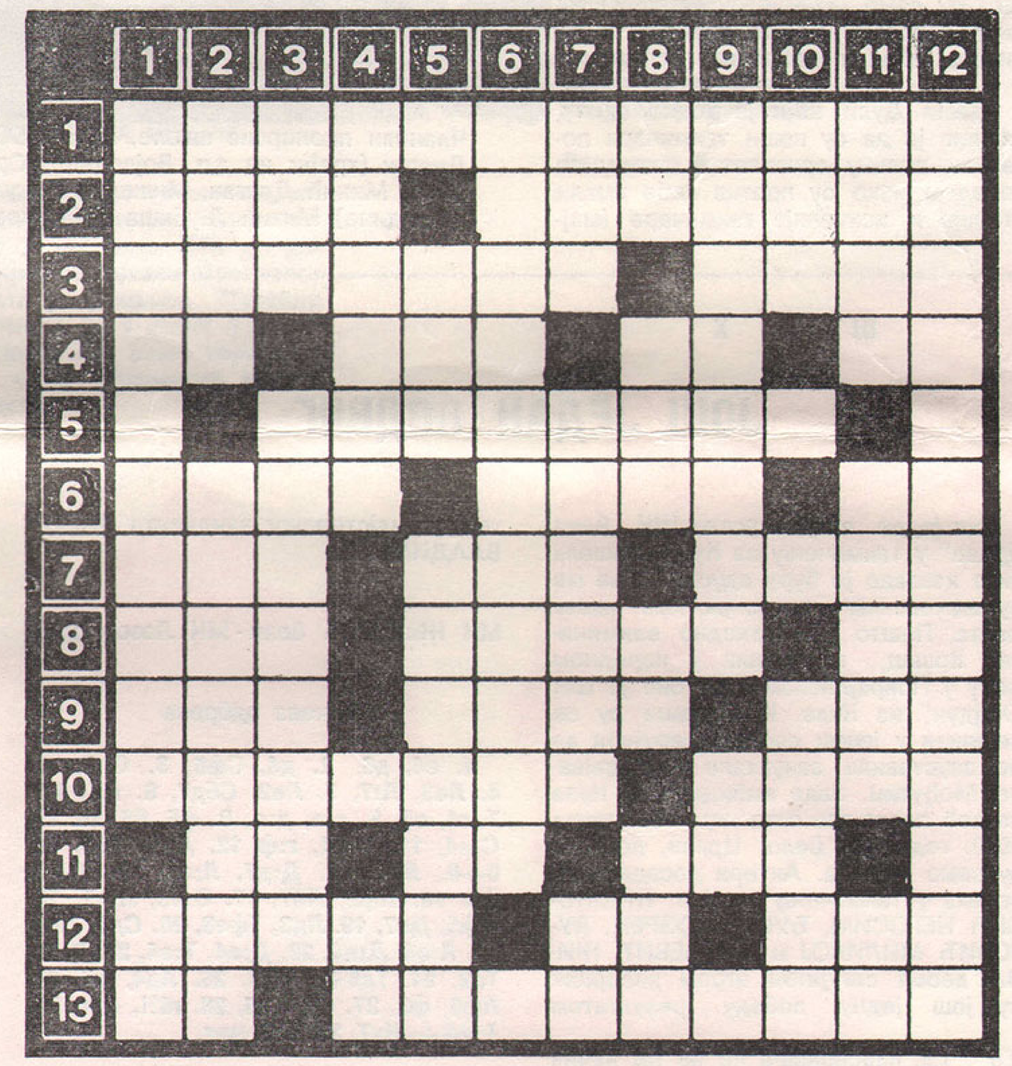

ВОДОРАВНО: 1. Заједно са 6. усправно лозинка и поздрав за највећи празник радних људи; 2. држава на Блиском истоку — делатница; 3. становник града у Албанији — срам; 4. лич. заменица — ред. серија — пркос — скраћеница за рачун; 7. стари словен. бог плодности, чешки господин — спис званични — једно чуло; 8. познати јапан. политичар Хиробуми — шумско тврдо дрво — Савез комуниста; 9. сенка (песн.), тело покојника — младо од срне, прошле године — чуло вида; 10. чувени Хомеров спев — полуоток на Црном мору; 11. Иницијали писца „Вечити младожења“ — пок. заменица — удав, змија питон; 12. нису млади — домаћа животиња — поклон; 13. лич. заменица — пуномоћје.

УСПРАВНО: 1. биографије — сантиметар (скр.); 2. Персија — небеска тела, пратиоци; 3. талас — стари назив за средњо-европ. низију; 4. домаћин, старалац за снабдевање — грчко слово; 5. ред, серија — четврти падеж (лат.); 7. погрдан назив За Србина (мађ.) — пријемни уређај за радио, телевизор — ознака рег. за Ваљево; 8. вршилац дужности — жен. име — повратна заменица — проналазач за високонапонско-магнетско паљење аутомоб. мотора, назив свећица; 9. завод за научни истраживачки рад — упитна заменица 10. бајка — морске рибе; 11. киселина (хем.) — припада великом слов. народу — прво и 7 слово азбуке; 12 наше мере.

М. Шотић

РЕШЕЊЕ УКРШТЕНИХ РЕЧИ Бр. 13 — 1. самоуправљање; 2. електромагнет; 3. велури — ар — ама; 4. Емилија — естет; 5. Нана — Антони; 7. Ира — идиом; 7. Асти — трака — ја; 8. ати — басна — рам; ; 9. ма — сојка мар; 10. еротика — махер; 11. Рамона — колибе; 12. Ита — колитис; 13. кера — воденица; 14. Аљаска — расан.

Спорт ◆ Физичка култура ◆ Спорт

центар за борилачке спортове

ЏУДО

ЦБС Бела Црква ове године је почео да се активно укључује у џудо и карате такмичења. До пре неколико година Центар је покушавао да створи сениорске екипе у својим клубовима али то никако није успевао јер млади који свој максимум треба да дају по завршетку средње школе или су престајали да се баве спортом или су одлазили на даље школовање ван Беле Цркве. Због тога задњих година Џудо и карате клуб отварају пионирске школе. Резултати оваквог рада са пионирима су се већ показали на Првом зонском првенству Војводине за пионире и пионирке где наши пионири нису нимало заостајали за пионирима из познатијих и већих клубова Панчева, Кикинде, Вршца и Зрењанина. Под надзором нашег суграђанина Адеми Дулија, некадашњег познатог хрвача, и тренера Бура Мирољуба из пионирске школе већ се ствара окосница за будућу младу али квалитетну екипу.

То је већ доказано на зонском првенству Војводине за НАДЕ (до 20 година) 16. IV 1978. у Кикинди где је екипа ЦБС ЈК „ПОЛЕТ" у чијем је саставу само један члан имао 20 година а остали су још пионири и јуниори, забележила велики успех.

Адеми Дули, који је водио екипу, изјавио је да су наши такмичари показали велику срчаност и жељу за победом иако су против себе имали старије и искусније такмичаре (мајсторске кандидате и носиоце црног појаса).

Највећи успех забележио је Стојановски Змајко који је у финалној борби несретно изгубио, док је судији хтео да покаже да га је противник преко кимона ухватио за косу, овај је то искористио и бацио га на ипон.

Међутим, ипак се пласирао за првенство Војводине где наступају у категорији по двоје пласирани из Баната, Бачке и Срема и где има реалне шансе да се високо пласирају.

Остали наши такмичари пласирали су се овим редом: Адеми Идриз (до 68 кг.) и Мишић Жива (до 52 кг.) заузели су треће место а Андрејић Богдан (до 68 кг) Крстић Мита (до 57 кг.) Стајковић Горан (преко 73) и Митровић Срђан до 52 кг. заузели су четврто место.

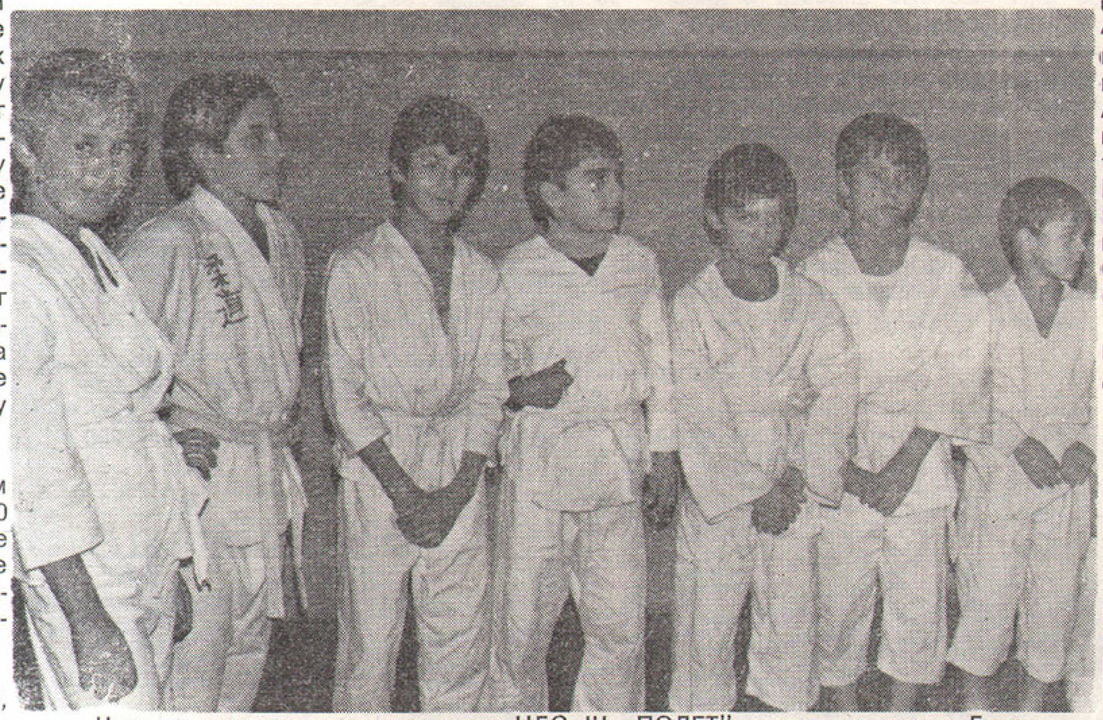

Чланови пионирске школе, наде ЦБС ЈК „ПОЛЕТ" с лева на десно Бован Драган (трећи на з.п. Војводине) Срдановић Војкан (трећи на з.п. Војводине) Минић Драган, Милишин Ратомир, Грујићич Синиша, (трећи на з.п. Војводине) Митић Љубиша и Вељковић Зоран

ДУНАВ ПРВИ

Фудбалски клуб „Дунав" из Банатске Паланке наставља серију добрих игара из јесењег дела шампионата комуналне лиге Бела Црква. Дунав је у првом колу пролећног дела првенства победио Пролетера из Калуђерова са резултатом 3:1 У другом колу побеђена је Војводина из Црвена Црква са резултатом 6:2. Нешто више о самој утакмици са Војводином Тренер Јаникић Ђорђе извео је тим који је обећавао доста. То је тим састављен од младих играча који су жељни афирмације и старијих који им помажу својим искуством. Резултат од 4 : 0 у првом полувремену говори како и са колико жара и полета су играли младићи из Банатске Паланке. Ако овако наставе прво место у комуналној лиги им је на домаку. Састав: Попов, Стојадиновић, Савковић, Милутиновић, Петковић, Ђурђев, Тизменар, Богосављевић, Бранков, Стојковић и Давидовић. Судија утакмице Срдановић Живота је био на висини задатка.

Недељна утакмица 23. 04. је дерби кола, састају се у Банатској Паланци Дунав и Караш из Јасенова.

Р. Јовановић

ОПШТИНСКА ФУДБАЛСКА ЛИГА

Резултати X кола:

Караш — Партизан	9 : 1
Шевац — Петефи	5 : 1
Војводина — Дунав	2 : 6
Пролетер — Вултур	2 : 2

Т а б е л а

Дунав	14 бодова
Караш	12
Вултур	12
Шевац	10
Војводина	10
Пролетер	7
Партизан	5
Петефи	2

Занимљиво је следеће XI коло, када се игра дерби утакмица између Дунава и Караша. Од исхода ове утакмице можда ће зависити и коначан изглед редоследа екипа.

Сава Соколовић

Ш А Х

ЈОШ ЈЕДАН ПОДВИГ

Још један вредан успех ШК „Бела Црква" у такмичењу за Куп Маршала Тита изазвао је буру одушевљења међу шаховским ентузијастима нашег места. Пошто је претходно елиминисан Вршац, противник у наредном мечу у Покрајинском купу био је ШК „Хајдук" из Куле. И Бачвани су се појавили у јаком саставу верујући да ће зауставили захуктале Белоцркване. Међутим, наде амбициозних Кула на већ после три сата игре 15. априла 1978. године у Белој Цркви, постале су само илузија. Актери досадашњих успеха у такмичењу за Куп: ЖИВКОВИЋ НЕГОСИМ, ЂУРЂЕВ ОЗРЕН, ВУЈОВИЋ МИЛИВОЈ и ЂОРЂЕВИЋ ЖИВА веома сигурном игром изборили су још једну победу резултатом

2,5 : 1,5, пласиравши се на тај начин у четвртфинале Покрајинског купа.

Веома лепу партију, у овом мечу, пружио је мајсторски кандидат ЖИВКОВИЋ НЕГОСИМ ефектно матиравши свог противника на првој табли, такође мајсторског кандидата ЛАЗОР ВЛАДИМИРА.

МК Живковић бели - МК Лазор црни

Пирчева одбрана

1. е4, д6, 2. д4, Сф6, 3. Сц3, г6, 4. Ле3, Лг7, 5. Ле2, Сбд7, 6. ф4, 0-0, 7. г4, е5, 8. д:е, д:е, 9. ф5, б6, 10. г5, С:е4, 11. С:е4, г:ф 12. Дд5, Тб8, 13. 0-0-0, Лб7, 14. Д:д7, Л:е4, 15. Сф3, ф4, 16. Лф2, Лб7, 17. С:е5, Л:х1, 18. Дф5, Де7, 19. Лд3, Тфе8, 20. Сд7, Ле4, 21. Л:е4, Д:е4, 22. Д:е4, Т:е4, 23. С:б8, Те2, 24. Тд8+, Лф8, 25. Лд4, с5, 26. Лф6, ф3, 27. Сд7, х5, 28. г6!!, ф:г, 29. Т:ф8+, Кх7, 30 Тх8, мат.

Следећи противник Белоцрквана у четвртфиналу Купа Војводине је НОВОСАДСКИ ШАХОВСКИ КЛУБ, члан I савезне шаховске лице за који ће сигурно наступити два интернационална шаховска мајстора и два национална мајстора који су несумљиво велики фаворити. Но пласман Белоцрквана међу осам најбољих војвођанских екипа свакако је велики успех, а очигледно је да је жреб био немилосрдан овога пута да би се могло очекивати још већи успеси у овом такмичењу.

Матија Пагач

ШТА ПОКАЗУЈУ КЛУБОВИ У ПРОЛЕЋНОМ ДЕЛУ ПРВЕНСТВА

БАК БЕЗ ПРЕМЦА

● **БРАТСТВО ВОДИ У ФЕР-ПЛЕЈУ**

Фудбалски клуб БАК је током целог првенства без премца у Јужнобанатској „А" лиги. Одскаче у свим фудбалским вештинама. Без дилеме БАК ће играти у квалификацијама за повратак у војвођанску фудбалску лигу. Назире се и противник. То ће (вероватно) бити фубдалери из Накова код Кикинде. Али клуб који од могућих 40 освоји 38 бодова или клуб који постигне 78, а прими само 14 голова, несме да подбаци у финишу. Тим више што му се ускоро враћају из ЈНА три врсна играча: Бергер, Путник и Бранков. Појачан још Рагибом и Кресом БАК-у је једино место у виши ранг такмичења. Надајмо се да ће у томе успети.

Белоцрквански Раднички је више него успешно стартовао у пролећном делу. У наставку од 5 утакмица 4 је решио у своју корист, а само једну изгубио, и то од „Војводине" у Црепаји. Тренутно је на 3 месту, али није искључиво да ће у скорој будућности бити непосредни БАК-ов пратилац. Прошле године одједном је остао без комплетне навале, али се та иста навала ускоро враћа са одслужења војног рока. То су Батоћанин, Јовановић Драшковић, Стајковац и Радишић. Раднички ће, дакле, бити још јачи.

У „Б" лиги — исток, клубови из Белоцркванске општине заузимају, такође, висок пласман и уживају изузетан углед.

Ратар из Крушчице је са 26 бодова тренутно на другом месту. Његов учинак у пролећном делу је: 2 пораза, 1 победа и 1 нерешен резултат, али и 1 прекинута утакмица у Избишту због, како сам незванично обавештен, напада ратаровог играча на судију. Ако овоме додамо да је јесенас игралиште Ратара било суспендовано на 5 месеци, онда је јасан закључак да у овом клубу нешто не штима. Можда је у питању недостатак васпитног рада.

На супрот Ратару, Братство из Банатске Суботице, опет према званичној евиденцији подручја, води у „Б" лиги по фер-плеју. Али не само по томе. Његов пролећни учинак је: 2 победе, 1 нерешено и 1 пораз уз једну одложену утакмицу због тога што судије нису дошле. На 4. је месту, а по речима његовог искусног тренера Грујића, највиши домет клуба је 5. место. Заиста скромна жеља.

Банат из Дупљаје скоро да је отписан из „Б" лиге. Куца, дакле, на вратима општинске лиге. Има само 9 бодова. У пролећном делу још није окусио сласт победе. Играо је 3 пута нерешено, а претрпео 2 пораза. Више него довољно, Биће боље у општинској лиги.

Према томе, укупни резултати клубова из белоцркванске општине више су него добри. Значи ли то да се овде гаји добар, а пре свега, квалитетан фудбал. То нико не може да побије, јер резултати убедљиво то потврђују. А може ли још боље? Дакако може и боље, а и са више фер-плеја. Ако се тако ради, сасвим је сигурно, да неће изостати и заслужена помоћ свих фактора из ове општине. Јер, успех привредног развоја општине, па и успех на пољу спорта, је понос општине.

Сава Соколовић

БЕЛОЦРКВАНСКЕ НОВИНЕ

Позивамо све претплатнике да обнове претплату за 1978. годину. Најсигурнији начин да на кућну адресу добијете Ваш лист Белоцркванске новине јесте претплата. Она годишње износи 36,00 динара (иностранство 120,00 динара). Потребно је само да ту суму — општом уплатницом уплатите преко поште на жиро рачун ОК ССРН Белоцркванске новине број 66810-678-2190.

Обавештавамо читаоце и сараднике да је Редакција Белоцркванских новина променила адресу. Нова дреса је Трг Маршала Тита 2/а, телефон 851-065.