БЕЛОЦРКВАНСКЕ НОВИНЕ

ЛИСТ СОЦИЈАЛИСТИЧКОГ САВЕЗА РАДНОГ НАРОДА ОПШТИНЕ БЕЛА ЦРКВА

ИЗЛАЗИ ЈЕДАНПУТ МЕСЕЧНО * ГОДИНА III * БРОЈ 21 * МАЈ 1978. * ЦЕНА 3 ДИНАРА

В А Н Р Е Д А Н Б Р О Ј

КАТАСТРОФАЛНИ БИЛАНС ПОПЛАВА У БЕЛОЈ ЦРКВИ

ВОДА ОДНЕЛА 200 МИЛИОНА

● ПО ЗАДЊИМ ПРОЦЕНАМА У ПРЕКО 520 ДОМАЋИНСТАВА У КУСИЋУ, ВРАЧЕВГАЈУ И БАНАТСКОЈ ПАЛАНЦИ ПРОДРЛА ВОДА — 17 СТАМБЕНИХ ОБЈЕКАТА ЈЕ СРУШЕНО А 44 КУЋЕ ЈЕ ВАН СВАКЕ УПОТРЕБЕ.

У СЛИВУ РЕКЕ НЕРЕ И КАРАША ПОД ВОДОМ СЕ НАШЛО 7.000 ХЕКТАРА ОБРАДИВИХ ПОВРШИНА. — МАТЕРИЈАЛНЕ ШТЕТЕ СЕ ПРОЦЕЊУЈУ НА ОКО 200 МИЛИОНА ДИНАРА

● ВЕЛИКА ПОЖРТВОВАНОСТ МЕСНИХ ШТАБОВА ЦИВИЛНЕ ЗАШТИТЕ У СПАСАВАЊУ ИМОВИНЕ ЉУДИ И СТОКЕ.

Непредвидива водена стихија оставила је за собом тешке последице — Треба тражити трајна решења да се овако нешто не понови

Подивљала Нера оставила је за собом праву пустош потапајући засејане површине и рушећи куће и друге објекте. Биланс водене стихије је катастрофалан. У 526 кућа у ова три села продрла је вода. 17 стамбених објеката је срушено а преко 44 их је ван сваке употребе. По задњим проценама у сливу реке Нере и Караша под водом се нашло 7.000 хектара обрадивих и засејаних површина и 80 хектара расадника и воћњака. Материјалне штете се у сливу Нере процењују на преко 140 милиона динара.

Изливањем Караша настрадала су насељена места Добричево, Банатска Суботица, Јасеново и Дупљаја. У Дупљаји је вода продрла у преко 100 домаћинства а у Јасенову до фабрике сточне хране, где је причињена

Дан и ноћ су становници Кусића и Врачевгаја водили беспоштедну борбу против водене стихије која је захватила ова села изливањем реке Нере 3. и 4. маја ове године. Одмах по изливању Нере, алармирани су у Кусићу и Врачевгају месни штабови цивилне заштите, који су у току дана отпочели евакуацију становништва стоке и покућства. Седамстотина и педесет људи дежурало је и пружало помоћ настрадалим породицама. Извршно веће Скупштине општине Бела Црква је на својој ванредној седници од 3. маја 1978. године у 12 часова прогласило ванредно стање на овим подручјима. Три сата касније Нера, која извире у суседној СР Румунији, излила се у ширини од једног километра и у првом таласу погодила је село Кусић у коме се срушило 20 разних објеката, поплављено преко 500 хектара оранице. Вода је продрла и у преко 150 бунара, што је довело до загађивања воде за пиће, тако да су мештани за пиће употребљавали углавном киселу воду. 3. маја увече Нера је достигла критичну тачку на заштитном бедему код Врачевгаја прелила га и поплавила преко 1.500 хектара оранице. Исте ноћи између Старе и Банатске Паланке дошло је до нагомилавања воде, те је тако створено акумулационо језеро, за кога су стручњаци водопривредне организације тврдили да садржи око 14 милиона кубних метара воде. Да би се корито Нере ослободило вишка воде, у раним јутарњим часовима 4. маја су машине Водопривредне организације ДТД из Вршца прокопале и проширили ушће Нере и Дунава. Тако су створени услови да се једна количина воде из акумулационог језера улије у Дунав.

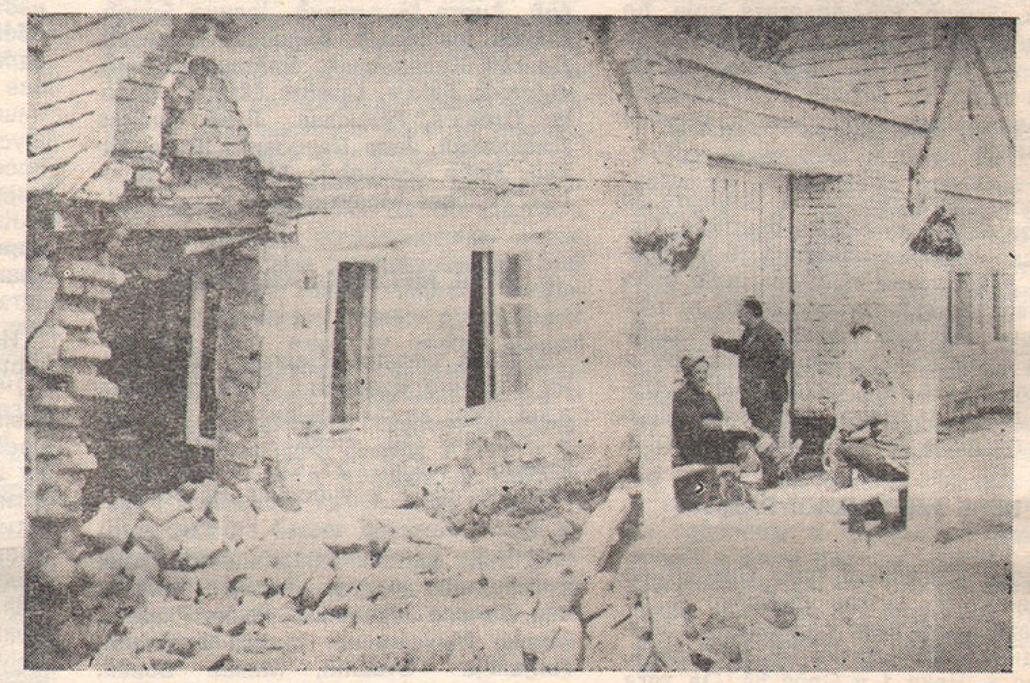

Једна од порушених стамбених зграда је и кућа Живана Михајловића

И поред тога воде је остало доста, јер је црпна станица била под водом. знатна материјална штета. У сливу Караша нашло се под водом око 3.000 хектара оранице. Материјалне штете се процењују на преко 50 милиона динара.

В. Б.

ЖИРО РАЧУН БРОЈ 66810-655-37

СРЕДСТВА ЗА ОТКЛАЊАЊЕ ШТЕТА ОД ЕЛЕМЕНТАРНИХ Непогода Општине Бела Црква

САОПШТЕЊЕ ИЗВРШНОГ ВЕЋА ВОЈВОДИНЕ

Извршно веће Скупштине САП Војводине на седници од 5. маја разматрало је информацију о стању на поплављеном подручју југоисточног Баната. Другог маја у 20 часова, како се констатује у информацији, након великих киша у румунском делу слива Нере проглашена је друга фаза одбране од поплава, а 3. маја у 12 сати и трећа фаза одбране, док је Извршно веће СО Бела Црква истовремено прогласило ванредно стање за слив реке Нере. Трећег маја у 24 часа водостај је достигао највиши ниво који је за око 100 сантиметара виши од досадашњег максимума

Изливена вода је поплавила око 3.500 хектара брањеног и небрањеног подручја и делове насеља Кусића, Врачевгаја, Банатске и Старе Паланке пут Врачевгај-Стара Паланка и друге привредне објекте и хидротехнична постројења. Велике штете је претрпео стамбени фонд јер је под водом било 350 кућа. Досада је исељено и привремено смештено 93 породице.

Укупно у овом моменту процењена штета у сливу Нере износи око 100 милиона динара.

Одбрана се спроводи у потпуности према плану а у њој је активно и организовано учествовало становништво, јединице цивилне заштите, органи унутрашњих послова и припадници ЈНА.

Ради заштите насеља и бржег евакуисања поплављених вода, пресечен је дунавски насип код ушћа Јаруге и дат налог ХЕ Ђердап за брзо снижење нивоа Дунава на коту 68,00 код ушћа Нере.

Усвајајући информацију Извршно веће је усвојило да је до поплава дошло због појаве великих бујичних вода у рејону Карпата, чији катастрофални ниво до сада није забележен. Наглашено је да се ради о стихији која се није могла предвидети и све негативне последице спречити. Подизање нивоа Дунава на вишу коту од стране ХЕ Ђердап, допринело је да последице буду веће.

Извршно веће је закључило да је неопходно снизити ниво Дунава на договорену коту, што би омогућило да се брже испразне стваране акумулације поплавне воде и на тај начин омогући поновна обрада поплављеног пољопривредног земљишта.

У чему треба солидарно да учествују пољопривредне организације из непоплављених крајева Војводине. Посебну улогу у овом послу имају водопривредне организације и цивилна заштита. Истовремено ваља одмах почети оспособљавање путева.

На седници Извршног већа такође је закључено да хитно треба предузети неопходне мере здравствене заштите угроженог становништва

Извршно веће је закључило да из буџетске резерве доделе на име прве помоћи постраналом становништву 500 хиљада динара.

На седници Извршног већа такође је оцењено да је неопходно предузети мере за потпунију координацију и сарадњу водопривредних организација и других органа на нашој територији и надлежних органа СР Румуније.

Са прве седнице скупштине Општине у новом сазиву

Конституисана нова Скупштина

На првој седници Скупштине општине Бела Црква у новом сазиву, одржаној 21. априла 1978. године извршен је избор лица на најодговорније функције у Скупштини општине.

— за председника Скупштине општине изабран је **САВА СТОЈАНОВ**, пољопривредни техничар из Беле Цркве, досадашњи председник скупштине општине,

— за заменика председника Скупштине општине **МИЛАН СТОЈКОВИЋ**, пензионер из Беле Цркве,

— за председника Већа удруженог рада, **БУЖЕК КАРЛО**, грађевински техничар из Беле Цркве,

— за председника Већа месних заједница, **МИЛАН ЈАНКОВИЋ**, просветни радник и директор Радничког универзитета из Беле Цркве,

— за председника Друштвено-политичког већа, **МИЛАН СТОЈКОВИЋ** пензионер из Беле Цркве,

— за секретара Скупштине општине, **ГАТИЈАНА ТИМОТИЈЕВИЋ**, дипломирани правник из Беле Цркве досадашњи секретар Скупштине општине,

— за председника Извршног већа Скупштине општине Бела Црква, **ЗОРАН ШИНЖАР**, агроекономиста из Беле Цркве, досадашњи председник Извршног већа,

— за потпредседника Извршног већа, **МАРИЈА СТРНАД**, агроекономиста из Беле Цркве, досадашњи сектретар Извруног већа.

— за чланове Извршног већа: **ЖИВА ЂОРЂЕВИЋ**, правник, из Беле Цркве, **СТАНКО ЖИВАНОВИЋ**, правник из Беле Цркве, **ЖИВКО СЕКУЛИЋ** економиста из Беле Цркве и **СЛАВОМИР НОВАКОВ**, инг. шумарства из Беле Цркве.

Из реда изабраних чланова Извршног већа именовани су и начелници појединих органа управе и то:

— **ЖИВА ЂОРЂЕВИЋ**, за начелника Секретаријата за народну одбрану,

— **СТАНКО ЖИВАНОВИЋ**, за начелника Секретаријата за финансије,

— **ЖИВКО СЕКУЛИЋ**, за начелника Секретаријата за друштвени развој,

— **СЛАВОМИР НОВАКОВ**, за начелника Секретаријата за друштвене делатности, управно—правне и опште послове.

На истој седници изабрана је и Комисија за избор и именовања Скупштине општине Бела Црква а за њеног председника **РАДЕ БАБИЋ**, делегат Друштвено-политичког већа.

Т. Т.

САСТАВ НАШЕ ОПШТИНСКЕ СКУПШТИНЕ

● **120 ДЕЛЕГАТА ЗАСТУПАЋЕ НАРЕДНЕ ЧЕТИРИ ГОДИНЕ ИНТЕРЕСЕ СРЕДИНА ИЗ КОЈИХ СУ БИРАНИ**

Прошло је нешто више од месец дана од када су конституисане делегације организација удруженог рада, земљорадника, занатлија и Гарнизона ЈНА и делегације месних заједница наше општине изабрале своје делегате у два већа Скупштине општине: у Веће удруженог рада (60 делегата) и Веће месних заједница (30 делегата). Овде треба напоменути да је гласање за делегате Друштвено-политичког већа обављено још 19. марта (30 делегата). На овај начин је изабрано укупно 120 делегата који ће наредне четири године у Скупштини општине заступати интересе средина из којих су бирани и заједничке интересе наше друштвено-политичке заједнице.

Након свих гласања за делегате за сва три већа Скупштине општине, Општинска изборна комисија је утврдила да у изборном поступку није било никаквих неправилности и да је цео изборни поступак спроведен у складу са одредбама Закона о избору и опозиву делегата у скупштине општина и да ни у једној делегацији није било потребе до понављања избора.

ВЕЋЕ УДРУЖЕНОГ РАДА

У Веће удруженог рада Скупштине општине Бела Црква изабрано је 60 делегата а од тога: радника 28, земљорадника 10, осталих 22, Мађара 4, Румуна 1, Чеха 1 и Срба 54. Од тога жена 10, омладинаца 10 и 4 учесника НОРА-а.

На изборима који су обављени 7 априла у делегацијама удруженог рада изабрани су следећи делегати у Веће удруженог рада Скупштине општине Бела Црква. **Сенко Војинов, Марија Зрнић, Жика Радивојевић, Биљана Бован, Томислав Заркула, Драган Милутиновић, Слободан Савић, Мирослава Витомиров, Олгица Трифуновић, Драган Симоновић, Мирољуб Цветковић, Петар Златар, Владимир Митровић, Карло Бужек, Живко Секулић, Јозеф Милер, Миливој Милојевић, Јозеф Шчоп, Босиљка Ђорђевић, Милан Крачун, Витомир Матовић, Мирослав Павловић, Радуга Трнавац, Ґелерт Керменди, Миладин Перкић, Божидар Стојковић, Ђурђевка Станојев, Илија Гавриловић, Небојша Алмажан, Драган Томић, Мирјана Крстић, Душан Лазаревић, Драгиша Драганић, Никола Веселиновић, Тибор Бикади, Вујића Анђелић, Сеферинка Стефановић, Богдан Ђурић, Славољуб Миленовић, Рајка Радосављевић, Мирослава Врговић, Јоца Боерију, Божидар Милошевић, др. Синиша Врговић, Анета Миљковић, Јелица Бркић, Сашко Јовановић, Верослав Секулић, Драган Миленковић, Драгослав Илић, Ференц Лекса, Сретко Маран, Славко Стојков, Радислав Лука, Бранко Давидовић, Јоса Пауновић, Жива Васић, Ивко Андрејић, Мирослав Мунћан, Радосав Милутиновић.**

ВЕЋЕ МЕСНИХ ЗАЈЕДНИЦА

У Веће месних заједница Скупштине општине изабрано је 30 делегата а од тога: земљорадника 11, радника 9, осталих 10, Чеха 4, Мађара 1, Румуна 2 и Срба 23. Од тога жена 2, омладинаца 1 и учесника НОР-а 2.

У Веће месних заједница изабрани су следећи делегати: **Милан Пословски, Душан Јовановић, Ранко Рашета, Мирко Михајловић, Милан Јанковић, Анђелија Стошић, Милан Бован, Алојз Хлавачек, Милутин Вујчић, Етелка Долхаи, Коста Брадваревић, Драгомир Рашковић, Хуска Лајош, Крста Влајић, Василије Симоновић, Живан Стошић, Радослав Стојановић, Миодраг Рајин, Николаје Вакарију, Дражила Павел, Мирослав Митровић, Младен Трија, Борислав Вишњић, Мирко Величковић, Миодраг Мунћан, Вићислав Кужелка, Јосип Хана, Владица Марковић, Арон Керчу и Фрања Лекса.**

НАПОМЕНА: ЛИСТА КАНДИДАТА ЗА ДРУШТВЕНО-ПОЛИТИЧКО ВЕЋЕ БИЛА ЈЕ ВЕЋ ИСТАКНУТА У БЕЛОЦРКВАНСКИМ НОВИНАМА, БРОЈ 19.

ВАНРЕДНА СЕДНИЦА ИЗВРШНОГ ВЕЋА СКУПШТИНЕ ОПШТИНЕ БЕЛА ЦРКВА О ПОПЛАВАМА

ШТЕТЕ ВЕЋЕ НЕГО ШТО СЕ ПРЕТПОСТАВЉАЛО

● **ПОДРЖАНА ИНИЦИЈАТИВА ДА РАДНИ ЉУДИ БЕЛОЦРКВАНСКЕ ОПШТИНЕ КАО ПРВУ ПОМОЋ НАСТРАДАЛИМ СТАНОВНИЦИМА ДАЈУ ЈЕДНОДНЕВНУ ЗАРАДУ ЛИЧНОГ ДОХОДКА**

● **ИАКО СЕ НИЈЕ ПОЈАВИЛА ЗАРАЗА — ИЗВРШЕНА ЈЕ ВАКЦИНАЦИЈА СТАНОВНИШТВА У УГРОЖЕНИМ ПОДРУЧЈИМА ПРОТИВ ТИФУСА И ПАРА ТИФУСА**

● **НА СЕДНИЦИ ЈЕ ПОКРЕНУТА ИНИЦИЈАТИВА ЗА ЗАШТИТУ СЛИВА РЕКЕ НЕРЕ И КАРАША**

Тринаест дана после изливања набујалих река Нере и Караша, које су направиле праву пустош у општини Бела Црква, штета је процењена на више од 200 милиона динара. Ово је саопштено на седници Извршног већа Скупштине општине од 8. маја

Са проширене седнице Извршног већа 8. маја

1978. године, на којој су анализиране последице и донете конкретне мере за санацију насталих штета. Више од 520 кућа било је под водом. До 7. 05. 1978. године 17 кућа је срушено а 44 стамбена објекта не могу да се употребљавају. Преко 7.000 хектара ораница било је под водом у сливу реке Нере и Караша. Иако се до данас није појавило ниједно заразно обољење, екипа медицинара Дома здравља „Дејан Бранков" из Беле Цркве извршила је вакцинацију становништва угрожених подручја против тифуса и паратифуса. На седници је посебно наглашена и подржана иницијатива за заштиту слива реке Нере и Караша јер како је речено, боље је спречити узроке честих поплава него сваке године санирати последице.

Исто тако истакнут је значај и пожртвованост месних штабова цивилне заштите који су беспоштедно водили борбу са воденом стихијом и на време евакуисали становништво, стоку и покућство. Извршно веће Скупштине општине, подржало је иницијативу Координационог одбора од елементарних непогода и помоћ ослободилачким покретима при ОК ССРН Бела Црква, да радни људи белоцркванске комуне, као прву помоћ дају угроженим породицама по једнодневну зараду личних доходака. Због обилних штета Извршно веће је закључило да у угроженим селима и даље траје ванредно стање. У Циљу што успешнијег санирања насталих штета на седници су формиране следеће комисије:

— Комисија за предузимање мера за социјалну и здравствену заштиту,

— Комисија за процену штета на усевима,

— Комисија за координацију радова у пољопривреди,

— Комисија за процену штета на грађевинским објектима грађана насељеног места Кусић,

— Комисија за израду плана заштите од елементарних непогода,

— Комисија за процену штета на грађевинским објектима грађана у насељеним местима Јасеново, Дупљаја, Бан. Суботица и Добричево,

— Стална општинска комисија за процену штета од елементарних непогода на подручју општине Бела Црква.

— Комисија за процену штета на грађевинским објектима грађана у насељеним местима Бела Црква, Врачевгај и Бан. Паланка,

— Комисија за процену штета на покретној имовини грађана у угроженим подручјима,

— Радна група за предузимање мера у вези снабдевања грађана прехрамбеним артиклима и сточном храном,

— Радна група за предузимање мера на оштећеним стамбеним и другим зградама,

— Радна група за пружање помоћи социјално угроженим лицима настрадалим од поплава

САМОУПРАВНИ ОРГАНИ МЕТАЛСКЕ ИНДУСТРИЈЕ „ЖАРКО ЗЛАТАР" ИЗ БЕЛЕ ЦРКВЕ ДАЛИ СУ НА СВОЈОЈ СЕДНИЦИ ИНИЦИЈАТИВУ ДА СЕ РАДНИКУ ОВЕ ОРГАНИЗАЦИЈЕ ЖИВАНУ МИХАЈЛОВИЋУ, КОМЕ ЈЕ ВОДЕНА СТИХИЈА СРУШИЛА КУЋУ, ДОДЕЛИ КРЕДИТ У ВИСИНИ ОД 5 МИЛИОНА СТАРИХ ДИНАРА ЗА КУПОВИНУ ГРАЂЕВИНСКОГ МАТЕРИЈАЛА И БЕСПЛАТНЕ УСЛУГЕ У РАДНОЈ СНАЗИ ЗА ИЗГРАДЊУ НОВЕ КУЋЕ.

В.Б

У СУСРЕТ ОСМОМ КОНГРЕСУ СКС

ШКОЛА У ПРВИ ПЛАН

— Велики напредак у развоју школског система учињен је задњих година — али, школе још немају довољан број учионица, кабинета и средстава за очигледну наставу због чега се не постижу увек жељени резултати, истакла је Милена Бабић делегат за VIII конгрес СКС.

На VIII конгресу СК Србије белоцркванске комунисте ће представљати Милена Бабић — пензионерка и учесник НОР-а од 1942. године.

Скромна и веома активна као друштвено-политички радник омиљена је Милена међу комунистима и својим суграђанима. Са 16 година ступила је у НОР а са 17 постаје члан СКОЈ-а. У Савез комуниста тј. КПЈ примљена је 1943. године и од тада па до данас налазила се на многим одговорним друштвено-политичким функцијама. Из богате друштвено-политичке активности, ове по свему узорне жене и мајке издавајмо следеће: била је члан Месног комитета партије за време окупације, члан Срезког комитета, члан Општинске конференције СКЈ, делегат на II конгресу Србије 1949. године и на VI конгресу КПЈ 1952. године и данас делегат за VIII конгрес СК Србије. Ово задње ми је најмилије каже Милена и нећу изневерити поверење комуниста који су ме изабрали.

Милена Бабић

У разговору смо сазнали да Милену интересују све области нашег друштвено-политичког развитка а посебно акције које се интензивније воде задњих година у реформи школског система. Јер, васпитно образовни рад је једна од најважнијих компоненти у развоју детета. У последње три године од када се спроводи реформа у нашој Покрајини и широј заједници учињени су велики резултати. Али, не могу, а да не кажем да нам школе још увек не располажу са довољно школског простора, да нам кабинети нису потпуно опремљени, због чега се не остварују увек жељени резултати у тој области. Посебно питање, наставља Милена положај просветних радника и то како ускладити њихове личне дохотке са личним дохоцима осталих радника из друштвених делатности. Велики су распони у личним дохоцима, а то није у реду, због чега се мора што пре утврдити реална цена образовања. Надам се да ће највиши скуп комуниста Србије а и Југославије да укаже на ову чињеницу и да ће се пронаћи решења за превазилажење таквог стања у просвети.

УЗОРАН РАДНИК И КОМУНИСТА

Тимотијевић Милосав радник ООУР-а „Сервис", такође је један од делегата који ће заступати своју општинску — организацију Савеза комуниста на VIII конгресу СК Србије. Рођен је 18. 9.1933. године у Дупцу, општина Брус СР Србија, а потиче из сиромашне породице. У чланству Савеза комуниста Југославије примљен је 1959. године и од тада је био на многим друштвено-политичким функцијама; члан Општинског комитета СК у два мандата, члан Кадровске комисије при ОКСК, члан Представништва ОКССРН, члан Комисије за избор и именовање при Скупштини општине...

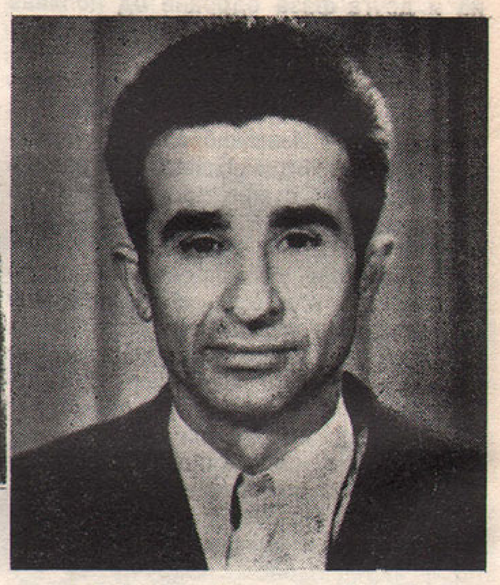

Милосав Тимотијевић

Због своје свестране друштвено-политичке активности, а и као добар и узоран радник, Милосав је цењен и вољен у својој средини.

Незнам да ли ћу дискутовати на Конгресу, али ме посебно интересује област друштвено-економских односа.

В. Б.

СМОТРА ФИЗИЧКЕ КУЛТУРЕ

● НА ДАН ПРОЛАСКА САВЕЗНЕ ШТАФЕТЕ ОДРЖАЋЕ СЕ ВЕЛИКИ СЛЕТ

На дан проласка Штафете младости кроз наш град на стадиону ће се одржати слет под називом **„СМОТРА ФИЗИЧКЕ КУЛТУРЕ"**. Организатор слета је ОК ССОВ у сарадњи са СОФКОМ. Припрему слета преузео је Општински одбор школских спортских друштава. Слет ће се састојати од 12 тачака а учесници су предшколска деца и ученици основних и средњих школа. После игара предшколске деце и вежби ученика, биће приказана вежба на справама, атлетика, гимнастика и џудо. На крају програма извешће се фолклорни део, који припрема Театар „Жарко Васиљевић" са КУД из Гребенца и Добричева.

Већ неколико година у нашем граду није било сличних манифестација па је ова дошла у право време.

Снежана Гроздић

УОЧИ НАЈВИШИХ ПАРТИЈСКИХ СКУПОВА

ПОВОДОМ СТУДИЈЕ ЕДВАРДА КАРДЕЉА

КЛАСНА СУШТИНА САМОУПРАВНЕ ДЕМОКРАТИЈЕ

БОРЕЋИ СЕ ЗА СОЦИЈАЛИЗАМ И СОЦИЈАЛИСТИЧКО САМОУПРАВЉАЊЕ КАО НОВИ ДРУШТВЕНО-ЕКОНОМСКИ ОДНОС, ЈУГОСЛОВЕНСКО ИРУШТВО ЈЕ СТВАРАЛО УСЛОВЕ ЗА РАЗВОЈ СПЕЦИФИЧНОГ ОБЛИКА ДЕМОКРАТИЈЕ—ДЕМОКРАТИЈЕ СОЦИЈАЛИСТИЧКОГ-САМОУПРАВЉАЊА

Партијски системи и монополи

Када расправљамо о једнопартијском или вишепартијском систему, подразумевамо уствари два облика друштвено-економских и политичких система који су данас доминантни. За разлику и од једног и од другог система, систем социјалистичке самоуправне демократије развија се на сасвим другачијим основама. Из тих разлога је Кардељ у својој студији пошао од става „Ако социјалистичко друштво има за циљ да" постане" асоцијација непосредних произвођача, онда у њему не може бити места ни за један политички монопол". Другим речима, сам развој социјалистичких друштвених одндоса треба постепено, али доследно да искорењује оне остатке политичког монопола косоцијализам у почетним фазама развоја и облицима наслеђује од старог друштва. Развијени социјалистички односи не могу да трпе ни владавину политичког апарата централизоване државе, ни политички монопол за који је централизована држава услов. Ако пођемо од Марксове поставке да су „револуције локомотиве историје", онда то данас значи, да је величина револуције управо у томе, колико се рад и радничка класа ослобађају свих врста монопола. На ово се мора указивати из простог разлога због чињенице што сукоб између рада и капитала а и монопола и данас траје. Кардељ у својој студији у доста конкретној анализи објашњава суштину и једног и другог система, истичући да и једнопартијски и вишепартијских систем, као функција и инструмент друштвено-економских и класних односа, на свој начин раздвајају рад и одлучивање, интересе и институције, државу и човека. Државно сопственички монопол и једнопартијски систем, по Кардељу, врши исту улогу коју врши и вишепартијских систем грађанског плурализма, с том разликом што се у политичкој власти не смењују врхови вишеполитичких партија, већ ту улогу континуирано врши једна партија.

Треба истаћи, да ни наш систем није чист нити ослобођен монополистичких тенденција, које су резултат било прошлости, било сопственог развоја. Али, његов развитак је усмерен на превазилажењу и укидању таквих тенденција и можемо с правом рећи да су њихове класе и друштвено-економске основе значајно сужене. На ту чињеницу Кардељ указује када каже „да борба за демократију у нашем друштву треба да значи истовремено потискивање и укидање свих облика економског, политичког и другог монопола, а самим тим и остатке политичких система који су израз тих монопола". То указује на једно веома значајно питање јер се не ради само о превазилажењу постојећег стања и не само да се размишља, него и настоји да се ток кретања усмери у једном од тих праваца. Без обзира на чињеницу што је већина радних људи опредељена за самоуправљање, негативних тенденција код нас има, и то како због унутрашњих противуречности социјализма, нивоа свести, неразвијености демократских форми самоуправне демократије, остатка старог система, чињенице да наслеђе и традиционализам врше веома јак притисак, тако и због притиска глобалних светских супротности које оне врше на социјализам и социјалистичку праксу. Расправљајући о овом питању Кардељ истиче да се за нас данас не поставља дилема-један од та два система, него је питање самоуправљање или један од тих система. На то питање дат је одговор Прихватање било ког од тих система за самоуправну социјалистичку демократију и систем самоуправљања, значило би, како каже Кардељ, враћање на преживеле облике друштвених односа. Али, како су основе нашег система друштвена својина, самоуправљање и власт радничке класе и свих организованих стваралачких снага социјалистичке свести, и пошто су удружени рад и делегатски систем, његова полазна тачка, онда правац и циљ развоја нашег друштва може да буде само социјалистичка самоуправна демократија у којој се остварује власт интереса радничке класе и свих радних људи.

Радничка класа и грађани су у систем буржоаске демократије искључени из политичког живота и могућности утицаја на власт и одлучивање. Човек се практично налази у лавиринту борбе интереса приватно-сопственичког монопола а тиме и у мрежи манипулације и отуђења који штите и бране тај монопол. Политички монопол се, како каже Кардељ, налази у врховима политичких партија, тако да се права човека своде на права која му не доносе ништа друго до фикцију учешћа у вршењу јавне власти, остваривање слободе и демократије уопште.

Државно сопственички монопол, па и једнопартијски систем, био је законитост досадашњег кретања после прелаза на социјалистичке облике друштвених односа. Тај систем је до крајњих консеквенци довео стаљинистички догматизам и фрагматизам. Тамо где нарасла бирократска машинерија замењује стварне и представља „више" интересе, што је такође веома снажан облик отуђења и манипулације, човек је изван могућности да врши утицај на одлучивање. Право на самоуправљање као једно ново и комплексно право-има сасвим другу садржину и обезбеђује тадничкој класи и свим радним људима реалне могућности да без посредовања државе или било ког монопола, одлучују о најважнијим питањима свога живота и рада.

В. Бранков.

— наставиће се —

„БЕЛОЦРКВАНСКЕ НОВИНЕ"

ВАШЕ НОВИНЕ

ИНФОРМАЦИЈА

О СТАЊУ НА ПОДРУЧЈИМА СЛИВА НЕРЕ И КАРАША

Другог маја у 20 часова након кише од преко 30 мм при водостају на Нери плус 25 на меродавном водомеру у Врачевгају када је проглашена и друга фаза одбране од поплава на Нери.

Трећег маја у 12 часова при водостају од 90 ппроглашена је трећа фаза одбране а Извршно веће Скупштине општине Бела Црква прогласило је ванредно стање за слив реке Нере.

Трећег маја у 24 часа водостај је кулминирао код Врачевгаја на нивоу 250 (летва је потопљена) што је за око сто см. више од досадашњег максимума. Истог дана око 17 часова настаје преливање одбрамбеног насипа на деоници 3 плус 580 до пет плус 200 км. са висином преливног плаза око 30 см. Процењује се да је 400 кубних метара у секунди била брзина воде и до сада је акумулисано у поплављеном подручју 14 милиона кубних метара воде.

Изливена вода поплавила је око 3.500 хектара брањеног и небрањеног подручја Кусића, Врачевгаја, Банатске Паланке, Старе Паланке и Беле Цркве, и делове насељених места Кусића, Врачевгаја Банатске Паланке и Старе Паланке, затим караулу и привредне објекте поред Нере.

Највеће штете претрпео је стамбени фонд и то углавном у приватном власништву породица слабијег материјалног стања. Под водом је било 350 кућа од којих је 11 срушено 40 тешко оштећено док су остале претрпеле разне видове оштећења. Сагледане штете на зградама износе 35. милиона динара. Било је исељено и привремено смештено 93 породице. Путна привреда претрпела је оштећења коловоза у износу од најмање 5. милиона динара. Укупно сагледане штете у сливу реке Нере у овом моменту износе 140 милиона динара док уопште нису процењене штете на привредним и водопривредним објектима.

Одбрана се спроводила у потпуности према плану с тим што је ангажовано знатно више техничког особга него што је планом предвиђено. Штабови цивилне заштите ефикасно су извршавали свој део задатка.

Ради заштите насеља и брзог евакуисања становништва поплављених водом пресечен је дунавски насип код ушћа Јаруге и дат налог ХЕ Ђердапу за снижење водостаја.

„СЛИВ КАРАША" НА ДАН 4. 05. 1978. ГОДИНЕ

Услед великих вода реке Караш поплављено је 3.500 хектара површине.

Овој површини треба додати још око 500 хектара које се налазе на додиру директно поплављених површина.

У угроженим насељиним местима, Банатској Суботици, Добричеву, Јасеновуи Дупљаји поплављено је више од 100 кућа из којих је благовремено евануисана стока и покућство.

Након повлачења воде становништво се вратило у своје домове који су знатно оштећени. Према првим проценама 10 кућа угроженог подручја је склоно паду, међутим, услед трајног дејства воде, очекује се да ће тај број бити знатно већи.

На овом подручју бунари су такође загађени и нису за употребу осим нотронових-дубоких бунара којих на овом подручју има јако мало. После повлачења воде има парцела где ће вода да остане знатно дуже тако неће моћи да се засеју било какви усеви у овом тренутку тако да ће у току целе године остати необрађени.

Од привредних објеката страдао је млин односно мешаона у Јасеновуфабрика сточне хране и инкубаторска станица који су били опкољени водом, међутим, у овом тренутку извршена је процена настале штете али на први поглед штете су велике.

Штабови цивилне заштите добро су функционисали и одмах након обавештења о порасту нивоа Караша реаговали су и обавестили о томе становништво. Становништво је дисциплиновано извршавало налоге штабова у овом подручју како својим личним радом тако и техничким средствима и личној својини.

На основу свега овога намеће се закључак да је нужна интервенција шире друштвено-политичке заједнице како у помоћи становништву и општини у целини тако и брза регулација поменутих река јер се ово понавља већ више година а штете су огромне.

Извршно веће Скупштине општине одржало је две ванредне седнице уз присуство представника друштвено-политичких организација и заједница и донело одговарајуће закључке у вези са задацима које имају сви субјекти у вези са насталом елементарном непогодом. Извршно веће је на својој седници образовало Комисију за социјалну и здравствену заштиту која је одмах ступила у дејство, обишла поплављена подручја и преузела мере на спречавању ширења епидемија и заразних болести које су могуће после ове катастрофе. Данас 6. 05. 1978. треба да почне вакцинација угроженог становништва.

Координагиони одбор за елементарне непогоде ОК ССРНВ одржао је своју седницу и упознао са свим проблемима и донео одговарајуће закључке. Констатовано је да су сви субјекти извршавали своје задатке у овом периоду онако како је то планом предвиђено.

Све породице које су исељене збринуте су код рођака и пријатеља. О њима штабови цивилне заштите у насељеним местима воде посебно рачуна.

Може се одати пуно признање штампи и средствима јавног информисања који су на време известили целокупну југословенску јавност о насталој катастрофи.

Извршно веће Скупштине општине Бела Црква, на III ванредној седници у проширеном саставу, одржаној 8. маја 1978. године, разматрало је Предлог о пружању прве помоћи пострадалим лицима од поплаве, те је донело следеће

ЗАКЉУЧАК

) На име пружања прве помоћи у исхрани, а на бази сагледане ситуације од стране месних штабова цивилне заштите, одобрава се износ од 30,00 динара дневно по члану домаћинства почев од 8. маја 1978. године па закључно са 15. мајем 1978.године

Снабдевање грађана вршиће се путем продавница радне организације „Тргобанат" из Беле Цркве а на основу поименичних спискова сачињених од стране месног и општинског штаба цивилне заштите.

О спровођењу овог закључка стараће се Општински штаб цивилне заштите у заједници са месним штабовима цивилне заштите.

Радовану је стихија све однела

▲ РАДНИКУ, РАДОВАНУ СТОЈКОВИЋУ ИЗ КУСИЋА ВОДЕНА СТИХИЈА ЈЕ СРУШИЛА КУЋУ И УНИШТИЛА ГРАЂЕВИНСКИ МАТЕРИЈАЛ ПРИПРЕМЉЕН ЗА ИЗГРАДЊУ НОВЕ КУЋЕ.

Између седамнаест стамбених објеката који су порушени у поплавама од трећег и четвртог маја изливањем реке Нере, налази се и кућа Радована Стајковића из Кусића, радника Грађевинске организације „Стандард-бетон" из Беле Цркве.

Тужну нам је причу испричао Радован... Кућа ми је била прилично оштећена и није задовољавала основне услове за становање". „Због тога ми је моја радна организација крајем 1977. године дала 2,5 милиона старих динара кредита за куповину грађевинског материјала, а од прошлогодишњих елементарних непогода добио сам 2 милиона и 100 хиљада динара надокнаде за штете које су том приликом настале". „Новац сам уложио за куповину грађевинског материјала. „Обезбедио сам цемент, блокове-елементе, циглу, креп и столарију". „И ето, сада, када сам био спреман да подигнем кров над главом за себе и своју породицу, водена стихија ми је уништила сав цемент (80 џака), 500 елемената-блокова је потпуно уништено, а столарију сам сутра дан пронашао на један километар од села у сливу реке Нере". „У порушеној кући уништено је намештај и покућство, одећа и 1100 динара које сам имао за исхрану породице". „Када ми је било најтеже, другови из моје организације нису ме оставили самог". „Одмах су ми дали 200 хиљада старих динара као прву помоћ, а ево и радна организација ми је адаптирала једну просторију за привремени смештај породице". Треба на крају рећи да је Радован отац четворо деце и да му је лични доходак 2.600 динара, што наводи на закључак да сам неће моћи да санира настале штете.

Рада Стојковић испред уништеног огњишта

В. Б.

Ковинци пружају помоћ

● ОРГАНИЗАЦИЈЕ ИЗ ОВЕ ОПШТИНЕ ПРИТЕКЛЕ У ПОМОЋ ЖИТЕЉИМА У ОПШТИ НИ БЕЛА ЦРКВА

У Ковину је одржан састанак представника свих друштвено-политичких организација Скупштине општине и појединих радних организација. На састанку је разматрана ситуација настала након излива реке Нере и Караша, које су нанеле велике материјалне штете суседној општини Бела Црква. Закључено је да ковинска општина пружи помоћ настрадалом подручју. ООУР „Наша слога" доделиће 25.000 комада цигала, шећерана 5.000 килограма шећера „Напредак" грађевинског материјала у вредности од 50.000 динара.

Ковинска и панчевачка општина су прве прискочиле у помоћ суседима. Иницијатива суседа из Ковина је добро примљена и поздрављена.

Одржали смо и састанак представника двеју општина, на коме је одлучено да се организује заједнички састанак целог јужнобанатског региона на коме ће се представници водопривредне организације и хидросистема „Ђердап" договорити о изналажењу трајних решења одбране од вода, рекао нам је председник ССРН општине у Ковину Никола Малајеску.

Б. Јанчић

ДНЕВНИК, среда 10. мај 1978.

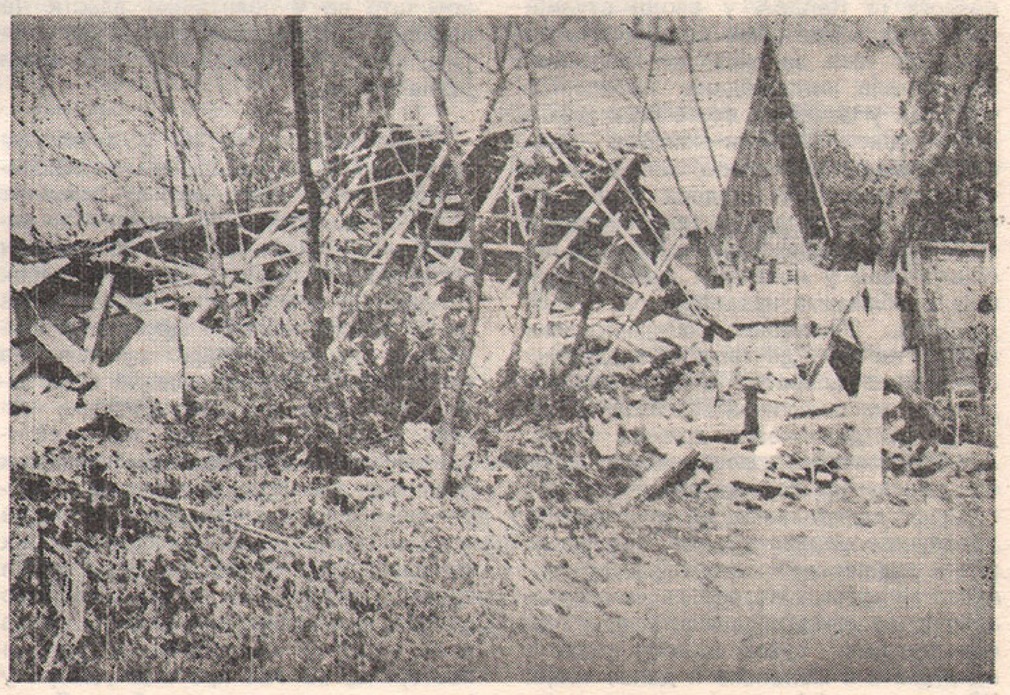

Водена стихија је рушила све пред собом

НА ПРОШИРЕНОЈ СЕДНИЦИ КООРДИНАЦИОНОГ ОДБОРА ЗА ОДБРАНУ ОД ЕЛЕМЕНТАРНИХ НЕПОГОДА И ПОМОЋ ОСЛОБОДИЛАЧКИМ ПОКРЕТИМА ПРИ КОНФЕРЕНЦИЈИ ССРН БЕЛА ЦРКВА, КОЈОЈ СУ ПОРЕД ЧЛАНОВА ОДБОРА, ПРИСУСТВОВАЛИ ПРЕДСЕДНИЦИ СВИХ ДРУШТВЕНО ПОЛИТИЧКИХ ОРГАНИЗАЦИЈА, СКУПШТИНЕ ОПШТИНЕ, ОПШТИНСКОГ ШТАБА ЦИВИЛНЕ ЗАШТИТЕ, ПРЕДСЕДНИЦИ МЕСНИХ ЗАЈЕДНИЦА И ПРЕДСТАВНИЦИ РАДНИХ ОРГАНИЗАЦИЈА, РАЗМАТРАНЕ СУ НАСТАЛЕ ШТЕТЕ И ПОСЛЕДИЦЕ ИЗЛИВАЊА РЕКЕ НЕРЕ И КАРАША.

ПОСЛЕ ИСЦРПНИХ ИНФОРМАЦИЈА КОЈЕ СУ ИЗНЕТЕ НА ОВОЈ СЕДНИЦИ, КООРДИНАЦИОНИ ОДБОР ЈЕ УСВОЈИО СЛЕДЕЋЕ:

З А К Љ У Ч К Е

Да су до овог момента предузете потребне мере на тренутном санирању насталог стања услед последица од поплава.

Информисање шире друштвено-политичке заједнице о насталој ситуацији у нашој општини путем средстава јавног информисања било је и јесте благовремено и реално.

У погледу даљег иннформисања како унутар наше општине тако и шире, неопходно је одредити центар са пунктовима у месним заједницама Информације се са терена прикупљају путем штабова цивилне заштите и каналишу у Извршно веће Скупштине општине.

Ангажовати све расположиве снаге и могућности за обезбеђење становништва у угроженим насељеним местима са хигијенски исправном водом. Овај задатак ће спровести Комисија за предузимање мера социјалне здравствене заштите становчиштва у угроженим насељима од поплава, која ће и даље предузимати мере ради анализирања воде и предузимање свих мера за здравствену заштиту.

Изражени висок степен солидарности радних људи и грађана у угроженим насељеним местима треба проширити на читаву територију општине

Извршно веће Скупштине општине Бела Црква, на III ванредној седници у проширеном саставу одржаној 8. маја 1978. године, на предлог начелника Општинског штаба цивилне заштите,донело је следећи:

З А К Љ У Ч А К

Обзиром на донету одлуку о проглашењу ванредног стања и даље наставити са обавезним дежурством у насељеним местима Кусић и Врачевгај, као и са даљим дежурством у Општинском штабу цивилне заштите где укључити раднике органа управе општине Бела Црква.

Ради потпунијег информисања радних људи и грађана општине обезбедити издавање ванредног броја „Белоцркванских новина" и максимално ангажовати остала локална средства информисања.

Већ у току 6. маја 1978. године, у свим насељеним местима угроженим од поплава, одржати проширене седнице пленума друштвено-политичких организација, месних заједница и штабова цивилне заштите ради процене ситуације, а у циљу предузимања одговарајућих мера за санирање настале ситуације.

Утврдити коју врсту помоћи треба пружити домаћинствима (смештај, храна, сточна храна, физичка радна снага, механизација, семенска роба итд.) Шта могу сама домаћинства насељених места, а каква је помоћ потребна друштвено-политичке заједнице и осталих насељених места.

Хитно извршити стручну процену безбедности становања у стамбеним зградама које су оштећене и било под водом и предложити конкретне мере за решавање ових проблема.

У том циљу Извршно веће формира комисије које морају одмах да отпочну са радом.

У том циљу потребна је помоћ свих радних људи и грађана, ОУР-а, друштва и удружења грађана, друштвено политичких организација, самоуправних организација и заједница.

Стога се предлаже да сви радни људи, као прву помоћ, издвоје једномесечни лични доходак а у складу са тим да одговарајући износ издвоје у виду помоћи за отклањање настале штете и индивидуални пољопривредни произвођачи, радници самосталних занимања, пензионери и сви остали грађани у нашој општини.

Препоручује се свим ООУР-има да у складу са сопственим могућностима дају свој допринос у акцији солидарности у ДПЗ.

Новчани облик солидарности реализује се тако што се средства уплаћују на жиро рачун СДК Бела Црква 66810-655-37 средства за отклањање штета поплава.

Организовање прикупљања помоћи у натури врши ће се путем РО „Будућност" за кооперацију и њених ООУР-а у Врачевгају, Јасенову и Белој Цркви, које ће обезбедити магацински простор у тим насељеним местима.

У Белој Цркви
05. маја 1978. год.

Цео Кусић на ногама

Фамозни трећи мај око 1.800 житеља села Кусића неће никада заборавити. Нагло надошла река Нера од бујичних вода и учесталих киша, почела је још у јутарњим часовима брзо и нагло да расте, тако је већ у 16 часова достигла максимални ниво од 150 сантиметара. То је било више за 8 сантиметара него што је икада до сада забележен водостај.

У многе, тек напуштене домове ковитлава бујица се, као за тренутак, заустављала да би, пошто је мутљагом испунила просторије, поново кренула у нове токове, нова разарања. Већ тај први талас, на очиглед власника и свих који се боре са стихијом руши седам кућа, а знатну штету на носи на више од стотину. Међу првима без крова над главом остаје Рада Стојковић, Панта Петровић, Живојле Живанчев и други.

Овакве катастрофалне поплаве дешавају се једном у 100 година

Због очигледне опасности која је запретила селу, одмах је алармиран сеоски Штаб цивилне заштите. Предузете су брзе и ефикасне акције, тако да је у току дана, до критичног тренутка из угроженог дела села евакуисано све становништво, стока и већи део покућства. Вода је, међутим расла, улазила у домове и објекте, правила и остављала за собом пустош.

У борби са стихијом ухватило се цело село. Сви трактори са приколицама, запреге и остала расположива механизација и средства, стављена је на расположење Штабу цивилне заштите и месној заједници. Сви су се трудили и желели да помогну у обуздавању стихије, да притекну у помоћ угроженим. И сви су беспрекорно и дисциплиновано извршавали своје задатке.

Али стихија, чија се сличност може упоредити само са оном из 1910. године, немилосрдно је харала. Жалосно је и тужно било посматрати бесомучно ваљање мутних таласа, који су немилосрдно пробијали ограде дворишта и заједно са њиховим остацима ударали о зидове кућа, штала и других објеката и рушили их као да су од карата.

Чини се да је подједнако било тешко и онима чија кућа пада, пуца налази се у вртлогу, као и њиховим суседима, суграђанима, намерницима

Кусићани су, међутим и у овој ситуацији као и у многим ранијим приликамо (добрим и злим) били јединствени. Највише су помогли сами себи, али и нису препуштени сами себи.

Извршно веће Скупштине општине је истога дана, на хитној седници, прогласило ванредно стање одбране Кусића, Врачевгаја Беле Цркве и Банатске Паланке. У организацији Општинског штаба цивилне заштите, који је за само неколико минута био на окупу, похрлиле су организоване екипе, групе, механизација на место несреће и непогода. Сада је већ цела општина покренута, спремна да интервенише, да пружи помоћ, да спречи и спаси што се спречити и спосити може.

Настала је дивовска борба и натчовечанска борба са стихијом, која ће потрајати неколико дана, која ће за собом оставити невиђене и непредвиђене последице. Много ће требати да се новим напорима те последице отклоне.

Стојче Соколовић

морална одговорност наших људи

ПОЈУРИО ЈЕ КАО СТРЕЛА

Те критечне вечери, када је Врачевгајцима требало свим снагама помоћи на спречавању набујале Нере, на спашавању становништва и материјалних добара, ВОЈИНА ПЕРИШИЋА, булдожеристе ООУР-а „Рад", брзо сам пронашао. Тек је био заокружио трећи број на тикету томболе „БАК-а" када сам му тихо на уво шапнуо: „мобилизација".

Скочио је као опарен оставивши на столу и тикете и оловку Једва сам се провукао између натрпаних столова „Војводине" док сам га сустигао на тротоару где ме је са нестрпљењем дочекао питањем: „шта треба да радим, где треба да идем".

После кратког објашњења, за само неколико минута већ је био у кабини своје тешке машине и нестрпљиво чекао даље задатке.

Срећом, није било потребно да и ВОЈИН интервенише, али је пуних неколико часова крај „Победе" провео у хладној кабини булдожера, а остатак ноћи дежурао је у своме стану

А таквих „ВОЈИНА" у овим тешким и нежељеним тренуцима поплаве из ове Радне организације било је више.

Стојче Соколовић

Кобна ноћ за Врачевгајце

Док је водена стихија помахнитале Нере харала Кусићем, у организацији Општинског и Месног штаба цивилне заштите и Водопривредне организације ДТД из Вршца предузимане су мере заштите села Врачевгаја, које је нагло угрожено. Поред механизације ДТД ангажована је и сва расположива из Грађевинске радне организације „Стандард-бетон" из Беле Цркве. Али огромна количина воде која се сручила на ово подручје надјачавала је напоре машина и људи. Улице су једна за другом нагло плављене, вода је немилосрдно улазила у домове, ваљала и рушила пред собом.

У таквој тешкој ситуацији све снаге усмерене су најпре на спашавање људи, стоке и покућства и спречавању воде да не пробије преко главног врачевгајског пута. Само за неколико часова таласи Нере претворили су део села у „Венецију". Вода је немилосрдно преливала преко пута који води за Банатску Паланку, и плавила огромне површине обрађеног земљишта. Та иста вода на претходном свом путу уништила је око 90 хектара плантажа јабука ПК „Јужни Банат".

Дисциплина и савесност у извршавању задатака у овој тешкој несрећи задивљује и надмашује све. Део Општинског штаба, цео Штаб цивилне заштите месне заједнице, представници ДТД, цело време били су на лицу места. Стотине очију Врачевгајаца упрте су биле у њих, у очекивању задатака и конкретних задужења.

И док солидарност и у овој акцији и ко зна по који пут (не само невољама), одликује наше људе, Нерино корито се неумољиво шири према Банатској Паланци, где наноси нове штете, пустош, нове недаће овим насељима. Борба са стихијом се и овде истом жестином наставља, а за отклањање насталих последица биће потребна још већа солидарност.

Стојче Соколовић

Новонастале опасности на поплављеним подручјима белоцркванске општине

После поплаве - нове невоље

● ЈАК ПљУСАК ПРАЋЕН ГРАДОМ НАНЕО НОВЕ ШТЕТЕ ВЕЋ УГРОЖЕНИМ ПОДРУЧЈИМА НА ПРЕКО 3.000 ХЕКТАРА ОРАНИЦА

Док се у нашој општини предузимају све мере да се постепено санира стање после катострофалних поплава, наишле су нове невоље. Обилна киша праћена снежним ветром и градом ,који је достизао и величине лешника, деветог маја око 16 часова сручила се на Калуђерово, Кусић и Белу Цркву и нанела нове штете усевима и стамбеним и другим објектима. Ова нова елементарна непогода која се није могла предвидети, угрозила је нових 3.000 хектара оранице, тако да се дејство претходне и ове стихије осетило чак на 10.000 хектара, што је готово половина атара ове комуне, па су и штете знатно веће од свих до сада процењених.

Нове падавине допринеле су новом порасту водостаја на овим рекама, а како је и водостај Дунава у порасту, водопривредни стручњаци су донели одлуку да затворе чеп на одбрамбеном насипу код Старе Паланке, који је протеклих дана имао корисно дејство за одвод воде за поплављених подручја. То је, међутим, успорило отицање воде са земљишта између Старе и Банатске Паланке, тако да ће ово подручје вероватно још дуго бити под водом.

Стојче Соколовић

После натастрофалних поплава у белоцркванској општини

ЗА САД СИМБОЛИЧНА, АЛИ У ПРАВИ ЧАС ПОМОЋ

У катастрофалној поплави која је почетком маја задесила Кусић, између осталих, и четири радника Грађевинске радне организације „Стандард-бетон" задесила је та несрећа да им куће буду порушене или знатно оштећене.

Као и увек у сличним случајевима у ГРО „Стандард-бетон" није се оклевало. Ради Стојковићу, Живојлу Живанчеву, Панти Петровићу и Мирку Живанчеву, већ сутра дан уручена је сума од по 2.000 динара, као прва најнужнија помоћ. Но, тај симболични износ колико значи као помоћ овим радницима чија је имовина настрадала, толико и још више психички је деловала на ове људе, који се осе тили да и овога пута нису остали сами, да их њихови другови неће препустити да испаштају услед последица стихије.

У даљим токовима пружања помоћи ГРО се актјвно укључила. Сем машина и радних људи које су непосредно учествовале у акцији спашавања становништва и имовине угрожених насеља, „Стандард-бетон" је прихватио остале мере које се предузимају у општини на санирању настале ситуације. Једна од првих мера је одрицање једнодневног личног дохотка у корист пострадалих у поплавама.

Стојче Соколовић

КАКО СМО САЗНАЛИ ОД БОРЕ ВИШЊИЋА ПРЕДСЕДНИКА МЕСНЕ ЗАЈЕДНИЦЕ КУСИЋ, ЈУЧЕ СЕ ОД ПОСЛЕДИЦА ПОПЛАВЕ СРУШИЛА И КУЋА ЗВЕЗДАНЕ ГРУЈИЋ (35), МАЈКЕ СЕДМОРО ДЕЦЕ. НАЈСТАРИЈИ ДРАГАН ИМА 15 ГОДИНА, А НАЈМЛАЂИ СТАНКО 3 ГОДИНЕ. „ЗВЕЗДАНА", КАЖЕ БОРА, „ЖИВИ У НАЈБЕДНИЈИМ УСЛОВИМА, СЕБЕ И СВОЈУ ДЕЦУ ПРЕХРАЊУЈЕ СА 1.500 ДИНАРА КОЈЕ ДОБИЈА НА ИМЕ СОЦИЈАЛНЕ ПОМОЋИ." „КУЋУ У КУСИЋУ, У УЛИЦИ МАРЕ ЈОВАНОВИЋ БРОЈ 34, КУПИЛА МИ ЈЕ МЕСНА ЗАЈЕДНИЦА ЗА 8.000 ДИНАРА", КАЖЕ ЗВЕЗДАНА, „И БЕЗ ОБЗИРА ШТО НИЈЕ БИЛА У НОЈБОЉЕМ СТАЊУ, ИМАЛИ СМО ЈА И МОЈА ДЕЦА КРОВ НАД ГЛАВОМ". „ДАНАС СМО ЕТО ОСТАЛИ БЕЗ СВОЈЕ КУЋЕ. А МЕСНА ЗАЈЕДНИЦА НАМ ЈЕ ОБЕЗБЕДИЛА ПРИВРЕМЕНИ СМЕШТАЈ У ЈЕДНОЈ СТАМБЕНОЈ ЗГРАДИ".

8. мај 1978.

ОКОМ ФОТОРЕПОРТЕРА

Подивљала Нера није бирала — Снимин В. Брошков

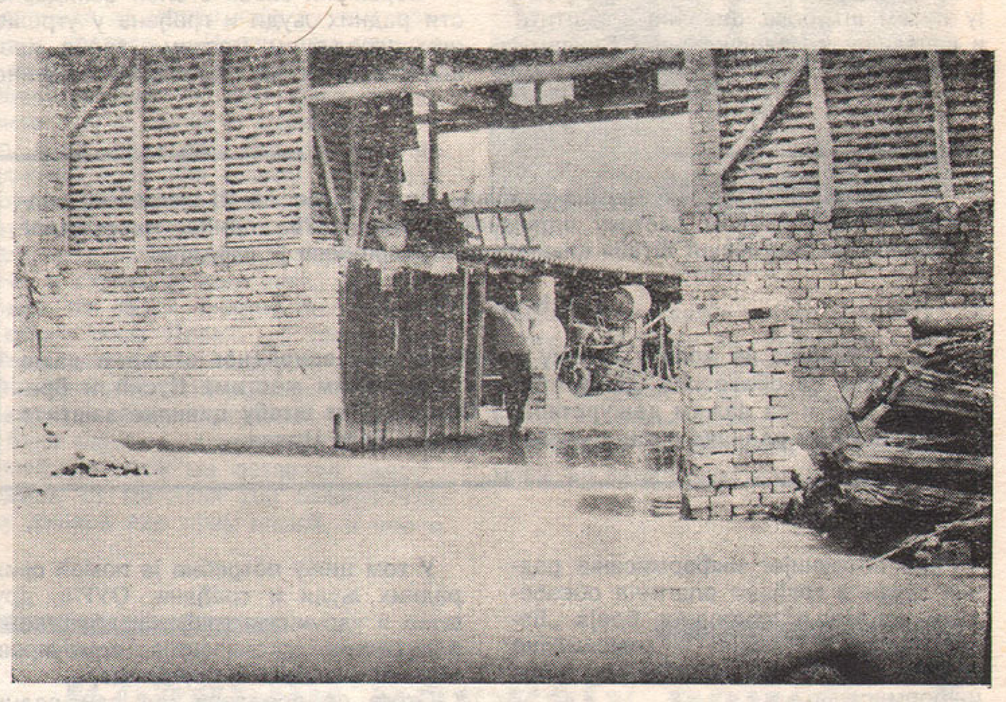

Стихија није заобишла ни Јасеновчане

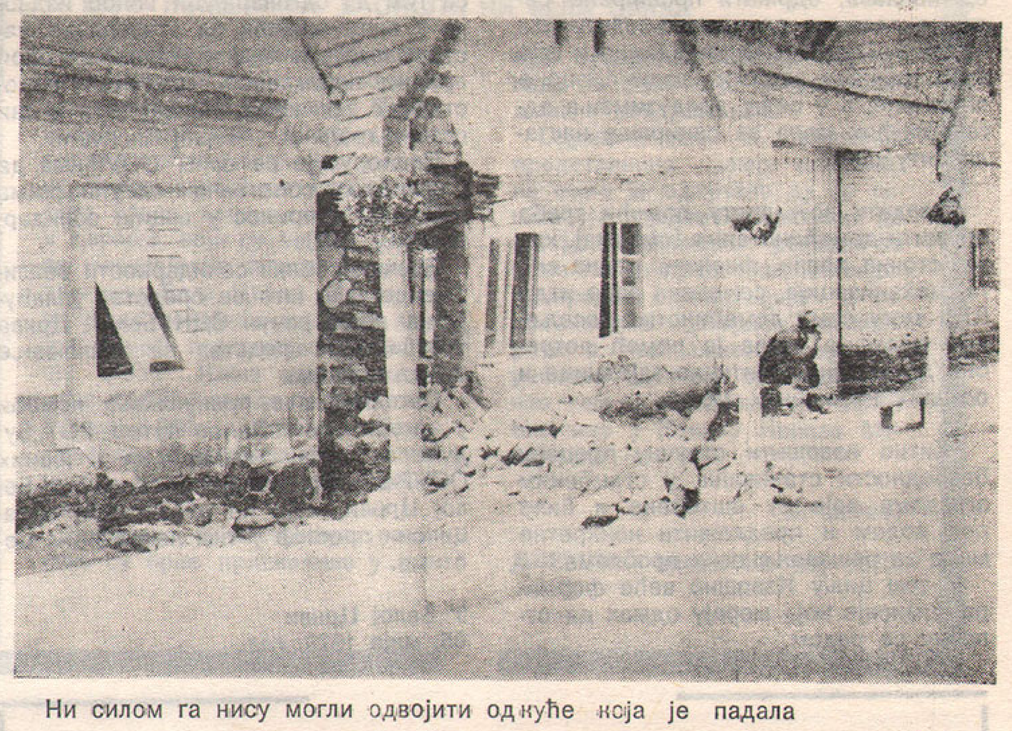

Ни силом га нису могли одвојити од куће која је падала

Жалосни остаци куће Радована Стојановића из Кусића

Бакљада у част првог маја

Пред Домом извиђача играло се козарачко коло

Лоше озвучење и ове године

У вечерњим часовима 28. априла многобројне запаљене бакље у рукама омладинаца и радних људи најавиле су почетак прославе Празника рада у нашем граду. Из правца Синдикалног већа прошла је главном улицом светлећа колона која је граду и његовим пуним улицама давала нестваран и величанствен изглед.

Циљ поворке је био, као и сваке године, трг испред парка на коме је импровизована трибина. После говора професора Владимира Мијина, секретара Општинског синдикалног већа извиђачи су упалили логорску ватру око које је омладина уз музику и песму заиграла козарачко коло. Успео наступ неколико певача аматера допринео је свечаном и добром расположењу.

Првомајска бакљада већ је традиција у нашем граду, али неке слабости не би смеле да постану традиција заједно се њом и да се понављају из године у годину. Наиме реч је о лошем озвучењу које је сасвим довољно да поквари целокупан утисак, да онемогући присутне да чују реч која је њима намењена.

Исто тако, време је да се упитамо због чега је све мање радних људи у поворкама, јер Први мај није само празник младих, већ Празник рада и радника.

Зоран Б. Пешић

23. маја САВЕЗНА ШТАФЕТА у Белој Цркви

23. МАЈА У 11 ЧАСОВА ПРОЋИ ЋЕ КРОЗ НАШ ГРАД САВЕЗНА ШТАФЕТА МЛАДОСТИ. ПОВОДОМ ТОГА БИЋЕ ПРИРЕЂЕН ПРИГОДАН ПРОГРАМ ПОД НАЗИВОМ СМОТРА МЛАДОСТИ. ЦЕНТРАЛНА СВЕЧАНОСТ ОДРЖАЋЕ СЕ НА СТАДИОНУ, А УВЕЧЕ ЋЕ БИТИ ОРГАНИЗОВАНА СВЕЧАНА АКАДЕМИЈА У РАДНИЧКОМ УНИВЕРЗИТЕТУ.

УЧЕСНИЦИ СВЕЧАНОСТИ, УГЛАВНОМ УЧЕНИЦИ, ВРЕДНО СЕ ПРИПРЕМАЈУ ДА ОБЕЛЕЖЕ ОВАЈ ДАН

Снежана Гроздић

УЧЕНИЦИ НА ЛЕТЕНКИ

Ради помоћи ученицима основних школа са угроженог подручја белоцркванске комуне, покрајинска и општинска СИЗ за опште образовање и васпитање у заједници са СИЗ за заштиту деце општине Бела Црква, шаљу 62 ученика IV разреда основних школа из Врачевгаја, Кусића, Банатске Паланке и Јасенова месец дана Летенки — одмаралиште на Фрушкој Гори, где ће како се очекује, нормално да се одвија васпитно-образовни рад.

В. Б.

170-то ГОДИШЊИЦА КРУШЧИЧКЕ БУНЕ

ОВА ГОДИНА СЕ ПРОСЛАВЉА КАО ЈУБИЛАРНА

У Крушчици се 30. маја сваке године свечано прославља у знак сећања на историјски догађај из 1980.

Пошто се ова година прославља као јубиларна, припреми прославе је посебан значај. На седници Представништва друштвено-политичких организација и делегата СО Бела Црква, одржаној 6. маја ове године, у просторији Месне канцеларије Крушчица, разматрана су питања у вези прославе и утврђен њен програм:

29. маја свечана академија и логорска ватра,

30 маја од 8 до 12 часова спортска такмичења у стрељаштву, малом ногомету, рукомету, кошарки, одбојци, шаху и такмичења школске деце у разним дисциплинама, истога дана, од 12 до 15 часова, одржаће се пријем за госте. Од 15 до 18 часова одржаће се фудбалске утакмице: прво између омладинаца, а затим између ФК „Ратара" и ФК „Борца" из Врачевгаја.

У 20 часова биће приређена позоришна представа коју је припремило Театар „Жарко Васиљевић" из Беле Цркве, а после ње игранка. Преко читавог дана народно веселе.

Светлана Попов

МЛАДОСТИ И ТИТУ ЗА ПРАЗНИК

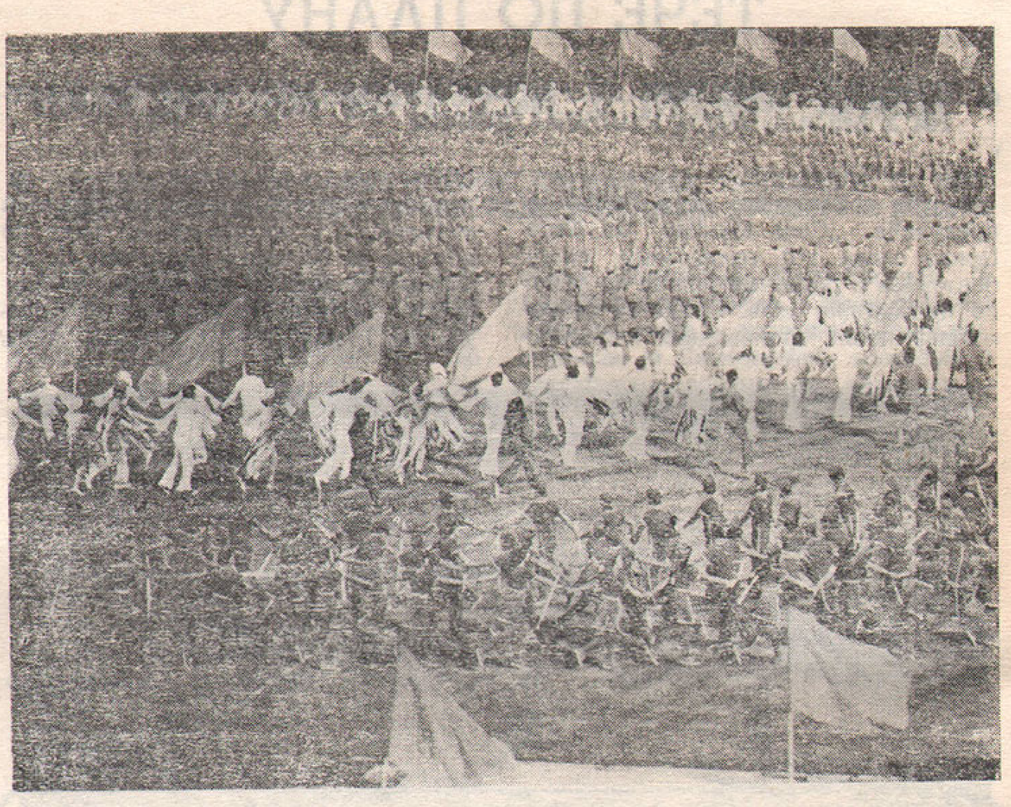

БЛИЖИ СЕ ПРАЗНИК ВЕСЕЛИЈИ ОД СВИХ, ПРАЗНИК ОД ДВЕ РУКЕ, ДАН МЛАДОСТИ. И ЗАИГРАЋЕ КОЛО МЛАДОСТИ ТОГ РАСЦВЕТАНОГ МАЈА. СЈЕДИНИЋЕ СЕ ПОКРЕТИ МЛАДИХ ВЕЖБАЧА И ЖЕЉЕ ЈЕДИНСТВЕНЕ МЛАДОСТИ И ТИТУ. И ЈОШ ВИШЕ: ДА СЕ СВИ МЛАДИ СВЕТА УХВАТЕ У КОЛО БРАТСТВА, КОЛО МИРА. И НЕКА ИГРА И ПЕСМА ЗАМЕНИ ПЛАЧ И ГЛАД У МНОГИМ ПОРОБЉЕНИМ ЗЕМЉАМА, НЕКА МЛАДОСТ ЖИВИ КАО ШТО ЈОЈ ДОЛИКУЈЕ, КАО ШТО НАША ЖИВИ.

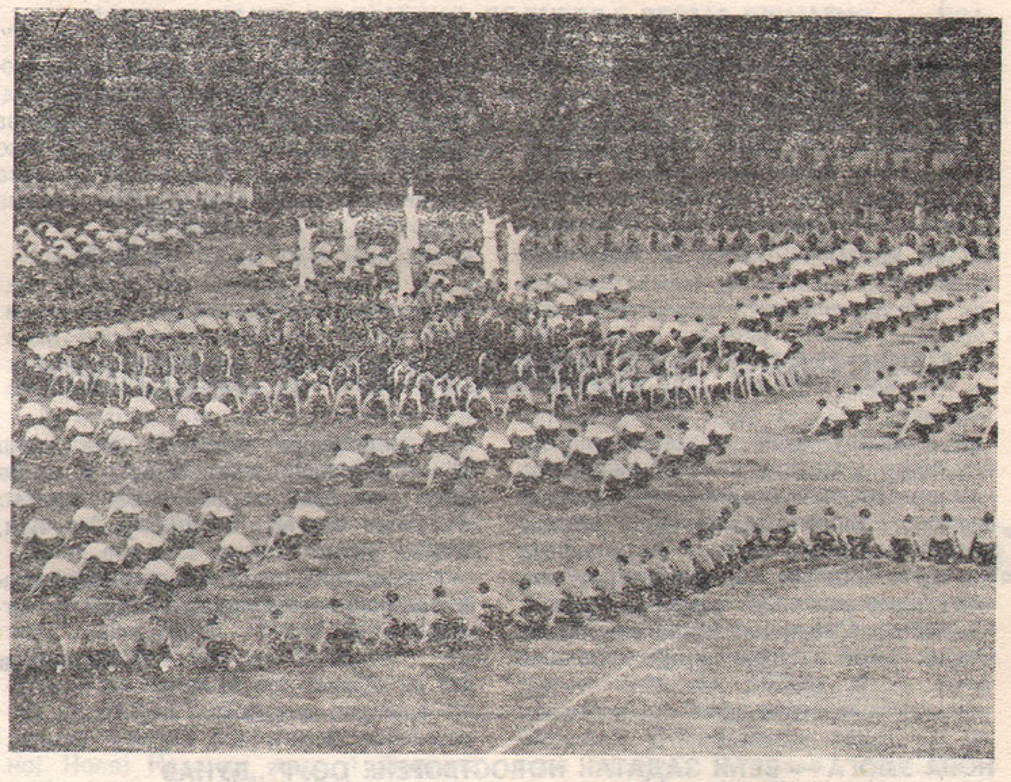

ОДРЖАНО ТАКМИЧЕЊЕ У ПРУЖАЊУ ПРВЕ ПОМОЋИ

● прва места освојиле екипе Гребенца и Школе „Вук Караџић" из Беле Цркве

6. маја ове године, у нашем месту, одржано је општинско такмичење у пружању прве помоћи у организацији Општинског ЦРВЕНОГ КРСТА. Ово такмичење се организује сваке године у оквиру недеље Црвеног крста и у част 8. маја, међународног Дана Црвеног крста.

Циљ такмичења је био да покаже колико су подмладак и омладина спремни да у случају потребе помогну себи и другима.

На овогодишњој смотри знања и вештине у пружању прве помоћи учествовале су следеће школе и места, са својим екипама: у конкуренцији подмлатка са две екипе учествоволе су две белоцркванске основне школе а са једном Врачев Гај, Гребенац и Јасеново.

У конкуренцији омладинаца учествовало је 8 екипа из ООУР -Вук Караџић" Школског центра „Сава Мунћан'

Сви такмичари достојно су репрезентовали своје школе и места и показали да су спремни да увек и на сваком месту укажу помоћ ономе коме је потребна.

У конкуренцији подмлатка победила је екипа Гребенца која је заслужно тријумфовала јер је изванредно обавила свој задатак. У конкуренцији омладине победила је III екипа из Школе ,Вук Караџић", што је свакако заслуга и три лекара Дома здравља који су их припремали, доктора Стојановића, Врговића и Попова.

На овом такмичењу учесници су показали своје знање из следећих области које прва помоћ обухвата: оживљавање рањеника, збрињавање истог као и транспорт и смештај рањеника у болницу. Болницу су за ово такмичење подигли од својих шатора извиђачи, који су на тај начин допринели да се ово такмичење успешно одвија.

Драган Биснупљанин

ПРОИЗВОДЊА У НОВИМ ХАЛАМА У АВГУСТУ

ИЗГРАДЊА НОВЕ ШТАМПАРИЈЕ ТЕЧЕ ПО ПЛАНУ

● СРЕДСТВА ЗА ИЗГРАДЊУ НОВИХ ПРОИЗВОДНИХ ХАЛА ОБЕЗБЕЂЕНА У ВИСИНИ ОД 16 МИЛИОНА ДИНАРА

4. јула ове године, када Графичко предузеће „Сава Мунћан" из Беле Цркве слави 110. годишњицу свога постојања и рада, преселиће се у нове производне хале. Средства за изградњу нових производних капацитета обезбеђена су у висини од једне милијарде и 600 милиона старих динара.

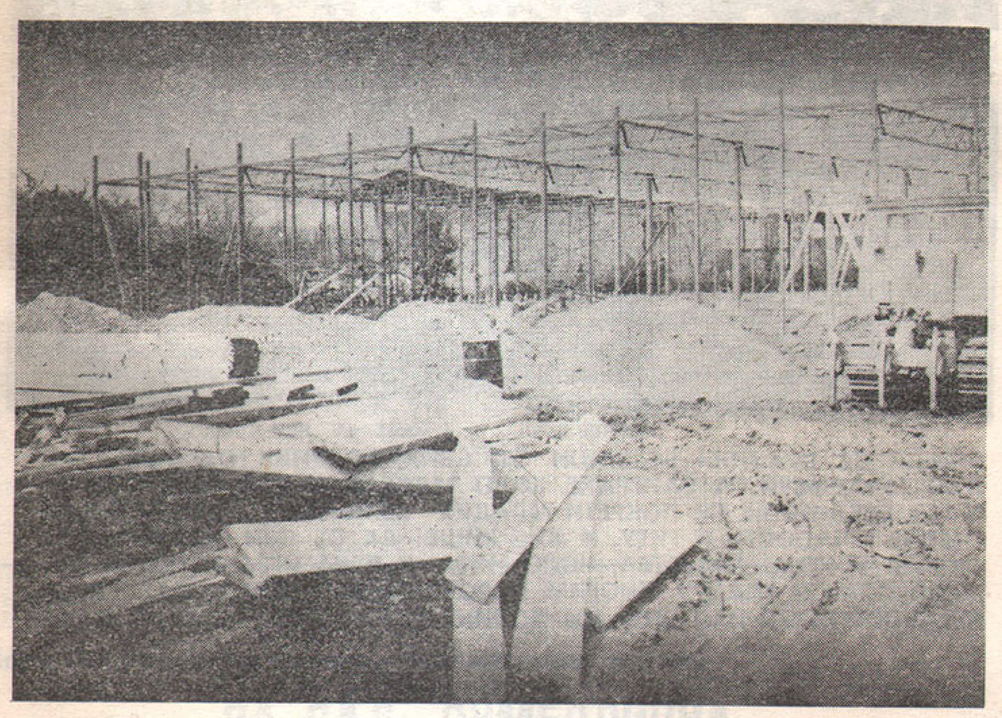

— Изградњом нове зграде штампарије, „како каже Александар Михајловић, директор Графичке радне организације", физички обим производње ће се утростручити са садашњих две хиљаде тона на шест хиљада тона материјала, а продуктивност рада ће порасти за 30 одсто. Исто тако остварићемо уштеде у материјалу за најмање 10 процената у односу на досадашње трошкове који су били доста велики због лоших услова рада". „Предвиђа се, како каже Михаиловић, „и запошљавање нових 40 радника". Како смо сазнали од извођача радова, изградња тече по плану, тако да ће зграда бити усељива 4. јула ове године а производња у новим халама одпочеће од 1. августа.

В. Б.

ПРОСЛАВА ПРАЗНИКА РАДА У ЈАСЕНОВУ

У Јасенову је 28. априла, уз логорску ватру, у центру села одржана свечаност. После пригодног говора Хана Јосипа, директора основне школе, ученици су рецитовали, играли народне игре а ђачки хор уз пратњу малих хармоникашица певао је пригодне песме. Озвучење је организовала Омладинска организација. Велики број присутних мештана аплаузима је награђивало мале извођаче а са лица учитеља, мајки и бака могло се јасно прочитати чији је то ђак, ћерка, унук.

После програма Омладинска организација је продужила весеље са игранком.

Ђ. Перчинов

НОВА УЛОГА — ВЕЋИ ЗАДАТАК НОВОСТВОРЕНЕ ООУР „ДУНАВ" — ЦРВЕНА ЦРКВА

ОПТИМИСТА С НОВИМ ЗАДАТКОМ У НОВОЈ УЛОЗИ

Спровођењем Закона о удруженом раду од 31. 12. 1977. године међу конституисаним радним јединицама у ООУР-а нашла се и Радна јединица „Дунав" — Црвена Црква. Она је сада самостална правно-економска целина и налази се међу 17 ООУР-а Радне организације „Пољопривреда" при СОУР ПИК „Јужни Банат".

Новооснована ООУР „Дунав" улази пуним оптимизмом у производњу у новој улози. Од постојања, још као погон, а затим као Радна јединица, све до данас, бележи само један губитак на крају године.

„Био је то почетак нашег успеха", рекао је једном приликом Шљивовачки" инг. Светислав (ВД Директор ООУР „Дунав"). „Морали смо однекуд да почнемо а успех без жртава не долази. Жртвовали смо тај почетак. Ушли смо у жесток окршај са суровом смолницом. Од хиљаде малих парцела, винограда, мочвара, баруштина, створили смо велике комплексе. Само у смо у првој години пословали са губитком и од тада држимо челну позицију", завршио је друг Шљивовачки.

НовостворенаООУР „Дунав" данас броји 36 чланова. Већина њих је из старије генерације и памти њене „пионирске дане".

„На данашњем највећем комплексу „Пуста", сећа се тракториста Војт Венцел — некада су били ту и тамо виногради, баре, мочваре, и „живо блато". Напросто „ђаволји рај". Сама реч „Пуста" сведочи шта је овде некада било... Овде је некада било „хиљаду путева", пешачких стаза, мочвара и док само једном погрешно ступиш ногом, можеш се наћи до гуше у блату. У „Пусти" су Турци изгубили рат против Аустроугарске. Ту, по том блату, је заустављена турска најезда ка средњој Европи. Тако ми је причао покојни деда — исправио се Венцел — Да ли је то тако било или није... не знам, Турци су изгубили рат, али ми нисмо. Пуцале су гусенице, плугови, али ми нисмо попустили, прокрчили смо пут ка данашњем успеху. Победили смо „Пусту". Преорали смо је, истргли из блата и сада из ње извире злато.

Сви чланови ООУР „Дунав" с пуним оптимизмом очекују крај године не рачунајући никако на губитак иако због временских неприлика није пролећна сетва обављена на време.

Тодор Момчилов
Црвена Црква

УЗ 9. МАЈ — ДАН ПОБЕДЕ

Слобода — наша снага и стална обавеза

Девети мај 1945. године. Тачно 49 месеци и три дана од фашистичког напада на Југославију. Највећа агресивна сила у Европи, Немачка, потписала је акт о капитулацији.

Експлозија радости широм света. Човечанство је, у првом тренутку мира, морало да заборави на страхоте да би могло да прослави ова дан.

Биланс другог светског рата је толико страхотан да се бројке и подаци и данас чине невероватним. У том највећем сукобу у историји ратовања погинуло је или убијено преко 70 милиона људи, око 110 милиона било је у избеглиштву а установљен је, вероватно, и најстрашнији податак: више од 20 милиона деце остало је без оба родитеља.

Међу 61 државом, колико је учествовало у II светском рату, часно место припало је Југославији. У поробљеној Европи, у средишту фашистичке тврђаве, мала земља и њени храбри народи, под вођством Комунистичке партије и друга Тита, кренули су већ 1941. године у неравноправну борбу.

Са славног пута НОБ остале су неизбрисиве епопеје Козаре, Сутјеске, Неретве, Кадињаче, Сремског фронта, епопеје у којима се калило братство, ударали темељи Титовој Југославији. У тој ослободилачкој борби и револуцији извојеване су историјске тековине које су отвориле нову еру у животу наших народа. На тим тековинама засновано је наше ново самоуправно друштво збратимљених народа и народности.

Ми Југословени, као и остали грађани света, имамо и жељу и право да прославимо 9. мај већ 33. пут, јер је наша земља прва отпочела борбу против фашизма и у њој изгубила 1706000 грађана, а то је 12 одсто од тадашњег укупног броја становника.

Тај 9. мај 1945. године дочекали смо са разореном земљом, новим полетом великим жељама и плановима и са 800,000 прекаљених бораца под оружјем. Наша земља с поносом и трагиком бележи све ове податке и стога није чудно што се овде, у њеним недрима ,створила, што расте, и веома се успешно развија идеја о мирољубивој коегзистенцији, солидарности и несврстаности.

Говорећи једном приликом о свему томе, друг Тито је рекао: „Гледајмо у будућност, али прошлост се не смије заборавити".

И јесте тако. Своју слободу смо превише скупо платили и зато је она стални извор наше снаге и наша стална обавеза. Њено очување и одбрана наша су стална обавеза.

Весна Лекић

Процена штета у ПИК „Јужни Банат"

Комисија за процену штета од поплава у ПИК „Јужни Банат" из Беле Цркве у чијем су раду учествовали и експерти за воћарство пољопривредног факултета из Земуна проценила је штете у овој организацији које су причињене производњи садног материјала и на воћарским објектима. Комисија је констатовала да су штете веома велике код појединих врста садница и да се крећу од 40 до 100 одсто. Штете на садном материјалу имаће значајног одраза и у наредним годинама због закашњења подизања дугорочних засада, који су планом развоја Комбината и Општине установљени као један од водећих праваца развоја. Треба рећи да су штете велике из разлога што је углавном уништен репроматеријал који је увезен из иностранства. Поред штета на садном материјалу причињене су и штете на 50 хектара засада под јабуком где се очекује умањење приноса за преко 20 одсто, и веома велика улагања на санацији терена, приступних путева и жичане ограде око засада у дужини од 4.500 метара.

В Б.

Добровољни даваоци крви

У овом броју жеља нам је да вас упознамо са Павловић Маријом, домаћицом, здравственим радником која је добровољно даје крв од 1949. године. Марија Павловић је родом из Вршца, овде, у Белој Цркви, живи већ тридесет година, запослена је у белоцркванској болници као лаборант.

Одмах на почетку желимо да кажемо да је другарица Марија једина жена у нашој општини која је тридесет и шест пута дала крв и да је самим тим највише пута и дала крв у белоцркванској општини. Поред тога она је потпомогла ову хуману акцију неколико пута и у Вршцу.

Упитали смо другарицу Павловић како је било на почетку, како се одлучила да приступи акцији добровољних даваоца крви?.

„Увек сам имала довољно крви и брзо сам се одлучила и учланила у Црвени крст. Сада је прошло већ много година и из године у годину редовно се одазивам акцији".

„Из ваше књижице видимо да сте тридесет и шес пута дали крв, који вам је случај остао у сећању јер знамо да је ваша крв често спасавала животе".

„Најупечатљивији случај ми је тај када сам дала крв за једног дечака у панчевачкој болници, који је боловао од бурбрега".

— Ваша родна организација је по структури запослених веома млада, како млади прихватају ову акцију?

— Пошто сам здравствени радник, утичем доста на омладину која би требало масовније да учествује у добровољном давању крви, али има случајева када нам се омладина чешће не одазива на позив. Можда је то због неког страха јер нису довољно упућени у ову акцију и не знају да је то сасвим безопасно ако је човек здрав, а свако од нас осети шта значи давати своју крв тек онда када се и сам нађе у невољи.

— Често дајем крв и за болеснике који леже на мом одељењу и саветовала бих да свако ко је здравствено способан, прикључи се овој акцији јер данас свака операција захтева резерве крви.

Да напоменемо и то да је другарица Марија Павловић носилац златне и сребрне значке и плакете као више струки давалац крви.

Поступак ове скромне и хумане жене која потпомаже акцију Црвеног крста већ 29 година нека нам послужи као пример човечности. Жеља нам је да таквих буде што више.

Биљана Бадрљица

НИКАД ИХ НЕЋЕМО ЗАБОРАВИТИ

● 35-ГОДИШЊИЦА СТРЕЉАЊА МЛАДИХ КОМУНИСТА У БЕЛОЈ ЦРКВИ

1943. године рат је био у пуном јеку. Страдало је становништво и борци, како на територији целе Југославије тако и у Банату. Ове године навршава се 35 година од стрељања младих комуниста у Белој Цркви.

ШТА ЈЕ БИО ПОВОД?

На линији Кусић — Калуђерово наишла су два немачка граничара, односно стражара. Група партизана је наишла на њих и у сукобу су оба немачка граничара погинула, а један од партизана био је рањен. И овога

пута немачка одмазда била је страшна. Из логора у Зрењанину у Белу Цркву је доведено 50 родољуба. Пре тога у Зрењанину је било стрељано такође 50 комуниста, јер је принцип фашистичке одмазде био 50 наших за сваког њиховог.

СТРЕЉАЊЕ

Заробљеници, логораши, доведени су у Белу Цркву у 11 часова пре подне, камионом. Међусобно су били везани жицом и док су их истеривали из камиона падали су један преко другог. У дивном мајском дану био је то стравичан призор. Немачко грађанство присуствовало је овом чину уз весео и безбрижан разговор.

А тада, њих педесет кренуло је ка месту званом Три крста. Међу њима била је и једна жена. На брегу, код Три крста, на видику целој Белој Цркви, били су стрељани. Њихова тела морали су сељаци на отвореним колима да пронесу кроз град. Крв је капала из њихових рана и обележавала пут којим су их проносили. Закопали су их на месту званом „шинтерница" и полили кречом.

Кад се сазнало за стрељање, град је опустео. Српски живаљ се затворио у своје куће, док је по улицама парадирала „елита" немачког грађанства.

ПОСЛЕ ОСЛОБОЂЕЊА

Почетком 1946, када је изграђена заједничка гробница у нашем парку, кости ових стрељаних родољуба пребачене су да ту, заједно са другим стрељаним комунистима, заувек у миру почивају. На њиховом гробу шарени се и мирише цвеће. Ту у парку, у сред нашег града, окружени младима, увек су са нама.

Весна Томашевић

ЈОШ ЈЕДНОМ О БЕСМРТНОЈ ФЕМИ НА ГИМНАЗИЈСКИ НАЧИН

Плански и систематски, али тихо и ненаметљиво, стота генерација гимназијских ученика четвртих разреда припремила је изненађење. На иницијативу разредног старешине, Валентине Кастељанов (и у њеној режији), али уз пуно разумевања, одобравања и примерне сарадње ученика — резултат није могао да изостане. Тако смо у суботу, 22. априла 1978. године гледали премијеру „Покондирене тикве" Ј. С. Поповића, у режији Валентине Кастељанов, а у извођењу ученика четвртих разреда гимназије „Сава Мунћан".

Интересантан је податак да су то ученици природно-математичког смера, ученици којима се за десетак дана завршава последња година школовања, ученици који пишу своје матурске радове и интензивно уче за матуру. Током читавог другог полугодишта, оптерећени многобројним обавезама, они су одвојили пуно времена и имали пуно добре воље да заједно ураде нешто лепо. То није била само жеља да стота, јубиларна, последња генерација остави неки траг за собом. Најдубљи траг је у њима, у радостима колективног рада и успеха.

Избор ученика-глумаца није случајан. Вршена је селекција за неке улоге, а Надица Јовановић (Фема) каже да је ту улогу и прижељкивала — и ту није било двоумљења. Она је изванредно осетила душу те помодарке, зрело сагледала и разумела како изгледа жена која не може да осети јаз између моћи и хтети. Зато је улога била освежена и обогаћена њеним доживљајем.

Томашевић Милка (Сара) је неочекивано лако савладала препреке у годинама (које је захтевала улога) и са успехом оживела овај лик.

Лепршава, спонтана Евица, поучитељни и трезвени Митар, филозоф, са својом тешком и „четвртастом" улогом, Васа, Анчица, Јован — оживели су пред нама, а глумци су дали од себе максимум. А то се осетило. Били су непосредни, блиски и драги и тако, неусиљено, успоставили потпун контакт са публиком.

Млади су пошли правим путем и спремни су да репризирају представу за „Белоцркванку", „Победу" и РО „Жарко Златар". Времена немају много, јер ће сви после матуре морати да се разиђу и не би требало дозволити да у њиховој представи уживамо само једном.

Р. Г.

„Белоцркванске новине"

ВАШ НАЈБОЉИ ИНФОРМАТОР

ПОТПИСАН САМОУПРАВНИ СПОРАЗУМ ИЗМЕЂУ САВЕТА ПОТРОШАЧА МЕСНИХ ЗАЈЕДНИЦА И РО „ТРГОБАНАТ"

ЗАЈЕДНИЧКИ ИНТЕРЕСИ У ПРВОМ ПЛАНУ

● ПОТПИСИВАЊЕМ САМОУПРАВНОГ СПОРАЗУМА ОСТВАРЕНА ЈЕ ПРИМЕНА ЗАКОНА О УДРУЖЕНОМ РАДУ У ОБЛАСТИ ПРОМЕТА И УСЛУГА

Јавна дискусија Нацрта самоуправног споразума о усклађивању заједничких интереса потрошача месних заједница са подручја општине Бела Црква и Трговинске радне организације „Тргобанат" је окончан. Радни људи и грађани организовани у подружнице и месне организације ССРН свестрано су разматрали степен организованости потрошача робе у сопственој средини и стваралачком расправом допринели да текст будућег споразума буде јасан, прецизан и у пракси лако примењив.

6. маја, на свечаној седници у просторијама РО „Тргобанат" на којој су поред потписника, присуствовали и друштвено-политички и јавни радници наше општине и пословни сарадници, потписан је Самоуправни споразум о усклађивању заједничких интереса између савета потрошача месних заједница и Трговинске радне организације „Тргобанат"

Овим јединственим етичким кодексом остварена је примена Закона о удруженом раду и почетак организоване сарадње на усклађивању заједничких интереса заинтересованих страна у области промета и услуга.

ХРОНОЛОШКИ ПРЕГЛЕД КЛИМАТСКИХ ЕКСТРЕМА НА ПОДРУЧЈУ БЕЛОЦРКВАНСКОГ КРАЈА — СА ПОДАЦИМА ДО 1930. ГОДИНЕ

ПОПЛАВЕ

▲ ИАКО ЈЕ НАШЕ КЛИМАТСКО ПОДНЕБЉЕ ВЕОМА ПРИЈАТНО — „ПРАВА ВАЗДУШНА БАЊА", ЗНАЛО ЈЕ ОНО ПОНЕКАД И ДА СЕ ПОИГРА СА ЉУДИМА ПОКАЗУЈУЋИ ИМ СВОЈЕ ПРАВЕ ЋУДИ. КАД СЕ СВЕ ТО ВРЕМЕ ПОИГРАЛО СА ЉУДИМА И ЊИХОВИМ СУДБИНАМА, ВИДЕЋЕМО (НОРМАЛНО КОЛИКО НАМ ТО ДОЗВОЉАВА АРХИВСКА ГРАДЊА) ИЗ ОВОГ НАПИСА.

24. 06. 1877. беше тако јака провала облака над Белом Црквом да је вода, која се са брега у варош сливала, поплавила Капелину улицу и ниже лежеће куће, и „грдну штету грађанима проузроковала". 1888. беше тако велика поплава, да је вода покрила целу базјашку железничку станицу. После поплаве половина становништва (Базјаша) се одселила у Оршаву. А Паланчани су том приликом ловили сандуке својих мртвих које је Дунав вадио комад по комад из песковитог гробља које се налази на једном песковитом брежуљку поред инундационог терена. Поводом тога црвеначка Црквена општина је на једној од својих одборских седница одлучила: „да се као помоћ поплављеној Новој Паланци даде 1 форинта аустријске вредности". 1890. првог јула између 17-20 часова белоцркванско подручје је захватило велико невреме праћено провалом облака. Том приликом изгледа да је Бела Црква највише страдала од свих насељених места у Нерској котлини.

„Главна улица у граду изгледала је као море, а вода с брега вукла је гомиле земље са собом и разливала се у вртове, жита посваљивала у пољу. Капелина улица, Јована Цвијића улица, један део Београдске улице били су под водом-пошто спроводни канал не може надолазеће водене масе у себе да прими, бунари су такође водом поплављени били".

1910. године је наш крај задесила једна од највећих поплава за које се зна. Како је иста изгледала веома сликовито нам је описао Соколовчанин Александар Станојловић, он каже: „Усред провале облака изнад Бозовича (Румунија) корито Нере препунило се водом. Рано ујутру (14. јула) кињала је вода улицама Соколовца у тој висини и таквом брзином да је рушила све пред собом нашто је наишла. Спасавање је било готово немогуће. Становништво је у тону једстељином и одећом бежало на брег. Вода је добијала све више маха тако да циглом зидана нова кућа учитеља Св. Тукулије у којој је ноћио једну једину ноћ-пала. Многе друге куће попуцале су, међу њима такође кућа Младена Станојловића. Мост на Јаруги однешен је после страховите пуцњаве. У кориту Нере виђала се и крупна стока делом подављена, делом жива у кочинама или на камарама сена и сламе пловећи ка Дунаву. Захваљујући томе да је навала воде захватила Соколац (и друга места уз Неру, пре свега: Кусић, Врачевгај и Банатску Паланку.) у четири часа ујутру, кад је већи део становништва већ био на ногама, људских жртава није било. Тек око 5 часова поподне попустила је поплава толико да се могло ићи улицама". 1912. је забележена „већа поплава", што је била последица јаких киша. Том приликом је био поплављен Лут Краљевића Ђорђа у висини од 1-1,5 метара.

О. Радосављевић

*) Треба да стоји 24.06.1877.

Такмичење рецитатора

На иницијативу Актива наставника и професора српскохрватског језика, 27. априла ове године у Матичној библиотеци у Белој Цркви одржано је општинсно такмичење рецитатора млађег и старијег узраста. Учествовали су ученици основних школа из Беле Цркве, Врачевгаја, Јасенова, Крушчице, а из ССШЦ ученице заједничких основа, усмерења и гимназијских одељења. Ученици су, поштујући пропозиције такмичења, говорили песме по сопственом избору. Чланови Уметничке комисије (Звонко Ипијић, режисер из Загреба и Милета Костић и Михаиловић Миодраг, професори), једногласно су прогласили најбољом Невенку Урошевић, ученицу VII разреда ОШ „Жива Јовановић" из Беле Цркве, која се такмичила у групи ученика млађег узраста. Она је одабрала и говорила „Татину песму" М. Антића. У групи ученика старијег узраста истакнута је и похваљена Влајкниновић Весна. Сви други учесници су — други, и добили су захвалнице.

Р. Г.

Наша Делиблатска пешчара је одвајкада представљала шумско-степски објект који је заинтересовао многе истакнуте научнике и изазвао знатижељу да је боље упознају, да покушају објаснити време и начин постанка ове банатске изузетности, биотопа посебних карактеристика.

Од ове године започеће радна акција савезног значаја „Делиблатски песак" да се овај природни феномен и познато излетиште још више прилагоди потребама радног човека.

Из тих разлога Белоцркванске новине ће настојати да објављивањем студије др инг. Ђорђа Панића, научног саветника из Београда, о Делиблатској пешчари, упознају своје читаоце са овим природним феноменом.

Др инж. Ђорђе ПАНИЋ

ПРИЛОГ ПОЗНАВАЊУ ДЕЛИБЛАТСКЕ ПЕШЧАРЕ КАО СПЕЦИЈАЛНОГ ПРИРОДНОГ РЕЗЕРВАТА

ДИВЉАЧ И ЛОВНА ПРИВРЕДА

Од корисне дивљачи на Песку се налазе: јелени, срне, дивља свиња, зечеви, фазани, јеребице и грлице.

Од штеточина најзначајнији су: вук, лисица, дивља мачка, јазавац, ласица, и твор.

Пернати грабежљивци: јастреб кокошар, поједине врсте из рода Луње, соколи, орлови, сиве вране, сврake и шојке.

Лов на Делиблатском песку има својих традиција. Иначе услови на Песку су повољни за живот и развој дивљачи. Међутим, пошто је подизање борових култура заузело важно место у новом плану пошумљавања, сматра се да Делиблатски песак за сада неби требало да се оспособи за велика ловишта, док се ове културе не осамостале.

ОСТАЛА ИСКОРИШЋАВАЊА

Делиблатски песак по својој природи предодређен је за шуму и пашњак, а много мање за пољопривредне културе, које песак исцрпљује.

Искоришћавање песка за њиве условљено је следећим:

1. увођење заштитних шумских појасева или разоравање мањих површина у оквиру шумског комплекса;

2. увођење у плодоред крмног биља; 3. систематским уношењем органских материјала (шталско ђубриво, компост, тресет, зелено ђубриво); 4. примењивањем минералних ђубрива (азот, фосфор).

Виногради на Делиблатској пешчари заузимају знатну површину Оснивање винограда датира после 1880 године. Те године је филоксера уништила већину тадашњих винограда. Једино су виногради на Пешчари били поштеђени. Из тих разлога издвојено је на Пешчари 5.000 ха за подизање винограда, али је подигнуто свега на око 3.000 ха.

Услед недостатка искуства, дошло је до осиромашења песка под виноградима. Међутим, прихрањивањем и посебном технологијом решено је питање одржавања старих и подизања нових винограда.

КОРИШЋЕЊЕ ДЕЛИБЛАТСКОГ ПЕСКА У НАУЧНЕ И РЕКРЕАТИВНЕ СВРХЕ

Делиблатски песак импресионира својим пространством, широким видицима, својственим рељефом, разноврсном и богатом флором и фауном и свим другим елементима интересантним за љубитеље природе. Међутим, и поред тога, он је за сада познат само мањем броју стручњака-шумара, биолога, ботаничара, ловаца и других љубитеља природе. Нови Закон о Делиблатској пешчари, поред осталог, великим делом предвиђа мере за уређивање објеката у рекреативне сврхе. То ће створити могућност ширег и масовнијег коришћења рекреативног потенцијала Делиблатска пешчара.

Од битног је значаја схватање да Делиблатска пешчара треба да буде школа за проучавање прошлости, конкретизовање стечених искустава и сазнања нових. У том циљу предвиђа се оснивање научно истраживачког центра. Као претеча тога, могу се можда схватити т.зв. природни споменици, који су својевремено издвојени као строги резервати за конзерцирање затеченог стања и праћења природне еволуције флоре и фауне.

Кад сунце припече, ретко дрвеће пружа пријатан хлад

ФОТО ПАЛИНКАШ

Спречавање дезертификације не састоји се само у отклањању пустињских услова, него и у настојању да се одржи ново стање биолошких и техничких система створених сузбијањем пустињских услова. Према томе, оснивање научноистраживачких пунктова у складу је са акцијом изражавања сопствених могућности науке и технологије у циљу вођења борбе против дезертификације и узајамне помоћи на међународном плану.

Ти пунктови треба да буду и центри за ревегетацију у смислу што правилнијег избора врста (дрвеће, грмље траве) истраживањем не само њихових биоеколошких особина, него и економских и заштитних предности. У ову област спада и изналажење оне технологије, која обећава највећи успех. Прошлост је доказала да је било много лутања и неуспеха због недостатка одговарајуће технологије. а искуства потврђују да са општим прогресом и технологија трпи корените измене у смислу побољшања. У вези с тим треба истаћи да су се на Делиблатском песку већ вршили огледи са употребом садница са балираним кореном тресета и сл. Примењујући овај систем, омогућује се биљци да се одржи у критичним данима промене средине у посебно тешким еколошким условима, када јој је то и најпотребније. Исто се тако посвећује пажња процесу „издувавања" и „затрпавања" већ адаптиране биљке.

Поред проблема стварања и одржавања вегетације, истраживачки пунктови би обухватили и проблем конзервације земљишта, планирање правилног коришћења земљишта, паралисање штетног дејства ветра итд.

Треба истаћи да су до сада проучаване све одлике Делиблатске пешчаре почев од постанка, затим геолошке историје, генезе земљишта, фитоценоза, вредновање еколошких услова, проблема мелиорације и заштите, производности и економског значаја појединих фито-формација и др., о чему сведочи богата библиографија од 285 научних и стручних радова, али је и поред тога знатан број питања остао неиспитан и неразјашњен Тако на пр. питање постанка и старости Пешчаре, као и нека друга, проучавана су скоро један век, али су и данас мишљења подељена, што захтева и нова истраживања.

За праксу као и за науку, у низу проблема посебно је интересантно зашто се многе шумске састојине, које су прихваћене као стабилне, временом спонтано деградирају и како да се повећа њихова унутарња ценотичка чврстина и стабилност и тиме појача њихова заштитна улога; како да се избегну неуспеси у освајању и учвршћивању нових површина а тако исто и постојећих лабилних биљних заједница.

За организовање научних истраживања, важно је да су одређене институције највишег научног ранга у земљи, у свој делокруг рада унеле и проблеме Делиблатске пешчаре. Тиме је створено језгро за даље организационо консолидовање у циљу постизања специфичног обележја институције за проблеме дезертификације.

Научна, стручна и практична вредност оваквог приступа довољно је наглашена. Кроз овакав рад, а на бази стечених искустава и постигнутих резултата изражена је спремност СФР Југославије да пружи заинтересованим земљама помоћ у саветодавној служби, изради метода планирања и решавања других проблема из домена дезертификације.

За организовање и спровођење научноистраживачког плана на изнетим основама, одржавање скупих огледа, набавку опреме, обезбеђење документационог материјала, обезбеђење брзог и економичног сакупљања и систематског преношења нових сазнања свим заинтересованим у свету (а све то по принципу обједињавања свих расположивих снага), нужна су изузетна средства, јер трошкови прелазе могућности институција задужених по проблемима Делиблатске пешчаре. Из тих разлога рачуна се на међународну солидарност и могућност коришћења међународних фондова.

Организација уједињених нација, по питању борбе против ширења пустиње и пустињских утицаја, препоручује оснивање посебних нацоналних механизама, уколико таквих већ нема. Препорука се свакако односи и на Југославију у којој таквих проблема има. Уколико се не би ишло на стварање посебног националног механизма, он би могао да буде и у склопу већ постојеће сродне установе. Сва питања из области активности доношења планова локалног, регионалног, националног и међународног значаја, коришћења међународних средстава и сл. ишло би преко тог националног механизма.

Ово би свакако требало да буде предмет заинтересованости наших привредних и других организација, које су непосредно везане за проблем борбе против опустивања (дезертификације).

НЕПЛАНИРАНА ЗАКАСНЕЛА СЕТВА НА ДРУШТВЕНОМ СЕКТОРУ СВИХ ООУР-а РО „ПОЉОПРИВРЕДА"

БЛАГОВРЕМЕНА СЕТВА — ДОБРА ЖЕТВА

Уместо прославе Првог маја - празника рада, уз топао тањир супе и јагњећег печења, трактористи ратари са својим руководиоцима, провели су празник на терену, обављајући сетвене радове закаснеле због временских непогода.

Месец мај је ове године — месец сетве и ако то, уобичајено не бива. Роковн сетве свих пољопривредних пролећних култура одавно су прошли, а временске неприлике, киша, ветар и подземне воде још увек угрожавају и напросто не дају пољопривредницима друштвеног сектора да на миру заврше сетву.

Омркне ведро небо, препуно сјајних звездица а осване кишно јутро.

Ето, већ два месеца небом господари „црни ђаво", који на дан два смањује време: киша, сунчано, па опет киша и тако заредом.

Довољно је киша да само споји „горњу влагу са горњом", како то пољопривредници кажу па да већ наредна 2—3 дана не уђеш у њиву иако нема падавина.

Изрека каже: „Благовремена сетва — добра жетва"... Да, тако је, али када „фактор време господари пољопривредом, онда шта се може...

Добро уходана елита тракториста и пољопривредних стручњака, даноћно дежурају на терену, користећи сваки повољан моменат да нешто ураде, крадући хектар по хектар.

Сетва ће ипак бити завршена, а закашњење, дали ће и колико умањити принос, сада је још увек за напред тешко предвитеди, јер о томе воде рачуна стручњаци, који ће покушати да се касна сетва што мање одрази на принос.

Тодор Момчилов
Црвена Црква

ИСПРАВКЕ

У прошлом броју Белоцркванских новина поткрале су се две грубље грешке — замењен је текст факсимила на страни 8. Текст првог факсимила треба да гласи: „Факсимил са саслушања Анђе Јовановић у Полицији команде јавне безбедности у Бечкереку", а текст другог факсимила треба да гласи: „Факсимил осуде на смрт Анђе Јовановић уз потпис Рајта Шпилера, Пеликана и других 1943. године.

ИСКРЕ

БИО ЈЕДНОМ ЈЕДАН ЛАВ . .

Пронела се вест да је путујућем зоолошком врту који је недавно посетио Белу Цркву угинуо лав. Прво нисмо веровали, али над смо чули да се напио белоцркванске воде . . .

*

За Први мај смо имали атракцију — страшне звери са свих континената. За Дан борца очекујемо бар једног гутача ножева.

*

Градско сметлиште које се налази у близини међународног пута одузело је скоро половину пута, а и на самом путу има блата и отпадака. Тешимо се што немамо више сличних путева . . .

*

НЕУМОРНИ ОПТИМИСТИ

Ако се још једном раскопавају већ ископани и затрпани ровови са цевима за водовод и канализацију, бићемо сигурни да радници траже нечију диплому.

Материјал за последњу седницу Скупштине општине (у старом сазиву) тежио је 1 килограм и 800 грама. Нисмо сигурни да су сви делегати успели да га свестрано проуче, али га је бар један тачно измерио.

*

БРЗА БРЗИНА

У време космичних летова и фантастичне брзине дешавају се ето и оваке ствари Препоручено писмо послато 6. априла са наше поште стигло је у нашу Скупштину општине 12. априла. Што је много, много је. Пре би стигло у неко племе ТАМ-ТАМ . . .

*

УЗ ВОДОВОД И ВОДОСКОК

Ако нам сви радови око водовода насне — један је урађен пре рока. Уз водовод — стигла је и фонтана, и то баш испред СИЗ-а!

ЈАСЕНОВО

ИЗ РАДА САВЕТА МЕСНЕ ЗАЈЕДНИЦЕ

Савет МЗ је 23. марта одржао седницу на којој је, поред осталог, расправљао о отварању механичарске радионице у селу. Током дискусије констатован је да у селу има око стотину трактора са прикључним машинама, 10 комбајна и 80 путничких аутомобила који се налазе у приватном власништву, а нема ни једне услужне механичарске радионице. Наиме, постоји један механичар са скраћеним радним временом, који је иначе запослен у друштвеној делатности, али он не може да све то сервисира.

Овај недостатак наноси велике штете у сезони пољопривредних радова кад, због квара, пољопривредник изгуби и по два дана док демонтира оштећени део, однесе у Белу Цркву да се поправи па затим да га монтира или, што је још горе, да путује чак у Загреб да купи нов део.

ОУР „Кооперација" је још пре 6 месеци, на једном збору, обећала да ће у селу отворити продавницу резервних делова, али до сада то обећање није остварено. Из тих разлога Савет је донео Одлуку да се предложи Комбинату „Јужни Банат" да отвори у селу услужну механичарску радионицу, а ако он то не прихвати (а сви су изгледи да не жели, бар по већ извршеним консултацијама) онда понудити приватнику и у Скупштини општине изборити се за могуће повластице истом, а у духу наше опште политике на плану подршке и развоја занатства.

На предлог друга Хана Јосипа, директора основне школе, Савет је донео одлуку да тражи од Скупштине општине да у свој план унесе и другу етапу изградње основне школе, пошто је село још прошле године донело одлуку о продужењу самдоприноса за изградњу школе, па су тако средства обезбеђена.

Ђ. П.

У СВЕМУ ДУПЛИКАТИ

- **БЛИЗАНЦИ ПРЕДРАГ И НЕНАД МАРИЛА ИЗ БЕЛЕ ЦРКВЕ, ИСТО МИСЛЕ, ОСЕЋАЈУ И ДОЖИВЉАВАЈУ**
- **РЕДОВНО СУ И ПРЕДРАГ И НЕНАД У ИСТО ВРЕМЕ БОЛЕСНИ, КАЖЕ ОТАЦ ТРАЈАН**

„Не само да смо слични", кажу Предраг и Ненад Марила, ученици VIII-2 разреда Осмогодишње школе „Жарко Зрењанин" из Беле Цркве" већ се у свему подударамо, исто мислимо, осећамо и доживљавамо, имамо исте покрете и манире, волимо исте другове и другарице." „У школи имамо исте оцене, исте резултате постижемо, једноставно по ничему се не разликујемо". „Забрињава нас, али у исто време и радује, што не можемо један без другог", каже Ненад". Једном су нас приликом, пре шест година, родитељи раздвојили". „Предраг је отишао код бабе и деде у Делиблато а ја остао код куће". „И замислите, били смо теже оболели". „Ни лекари нам нису помогли". „Трајало је то седам дана а потом су баба и деда били принуђени да ме врате". „По повратку ни ја ни Предраг нисмо више имали температуру моментално смо оздравили". „Од тада се нисмо више раздвајали, а што смо старији, све би болније за нас то било". „1973. године", прича отац Трајан, „Ненада је ударио гром а Предраг је имао исте болове и лежао је заједно са Ненадом 10 дана. „ Кад се опоравио Ненад и Предрагу је било боље. Истог дана су устали из кревета.

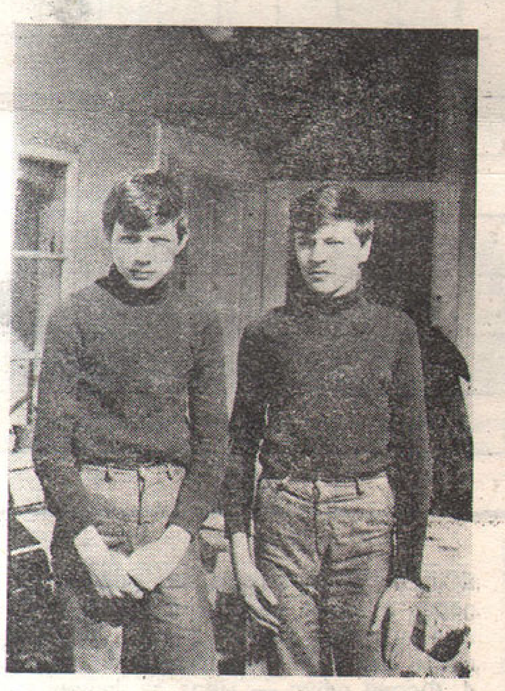

„Сигурно је, кажу близанци Предраг и Ненад", да смо по оваквим особинама и са нашом сличношћу прави дупликати".

В. Б.

ПУТУЈУЋИ ЗООЛОШКИ ВРТ У БЕЛОЈ ЦРКВИ

ПОВОДОМ ЈЕДНЕ БЕЗНАЧАЈНОСТИ

Сигурно је да се становници кварта код пијаце нису надали да ће провести Празник рада и дане одмора уз громогласне звуке појачала путујућег зоолошког врта, из кога су преко целог дана трештале мелодије са старих плоча Френка Синатре и Дина Мартина и других и у Америци заборављених певача.

Но, почнимо испочетка. Дан пред Први мај осванув је „обогаћен" једном новом атракцијом на белоцркванској пијаци: у наш град је стигло осмо светско чудо, „највећи инајмодернији путујући зоолошки врт у Европи, а можда и даље". Затим смо сатима и сатима слушали шта све можемо да видимо за хиљаду старих динара: чудесну птицу из Аустралије која говори а зове се Мита („Људи, тица па говори"), црног пантера-најкрвожеднију звер на свету, удава који одједном поједе туце кокошака па пости месец дана, па прасе које кад се накострешиможе и човека да прободе и друге страшне животиње са свих континената које људима терају страх у костима.

Тако је било све до трећег маја. Ко је хтео да доживи узбуђење видео је и прасе и „тицу Миту", обичног папагаја.

Ипак, и овај безначајни догађај може да се посматра са више аспеката докле ће свако коме се хоће да узнемирава стотине грађана у толикој мери да не могу ни сопствени радио да слушају у сопственим становима, докле ће тако неко моћи да намеће свима музику по сопственом избору, па и од 14 до 16 часова а да га нико не опомене.

Друго је питање да ли су нам данас и потребни путујући зоолошки вртови кад скоро свака кућа има телевизор и свако дете могућност да све те животиње види у низу емисија, у природном амбијенту, у слободи. Јер туробан је и тежак призор видети их у кавезима у којима не могу ни да се исправе и у којима престају да буду представници природе и далеких пространстава и постају робови човека и човекове нечовечности.

Зоран Б. Пешић

ПИСМА РЕДАКЦИЈИ

ДРУЖЕ УРЕДНИЧЕ

Редован сам читалац Белоцркванских новина и о њима могу само похвално рећи. Сматрам да би увођењем литерарног одељка лист још више добио у квалитету и разноликости

Пишем од своје 12-те године. Сарађивао сам у дечијим листовима. Тракториста сам у нашем Комбинату. Жеља ми је да будем ваш сарадник.

С другарским поздравом и остајем у нади да ће се у следећем броју објавити и моја песма о Белој Цркви.

Тодор Момчилов
Црвена Црква, Станка Драгана бр. 1

ПОШТОВАНИ ЧИТАОЧЕ

Унапред се радујемо нашој будућој сарадњи. Као радник Комбината можете нас извештавати о свим активностима, успесима и резултатима у њему и све што је у вези са радним човеком радо ћемо објавити у нашим наредним бројевима.

Ваш предлог о увођењу литерарне рубрике је за сваку похвалу али Редакција још није у својој концепцији предвидела мада ћемо о томе размишљати и вероватно реализовати ваш интересантан предлог те, за сада, вашу песму не можемо објавити иако својим вредностима она то заслужује.

Наставите са писањем.

Редакција

ЖИРО РАЧУН БРОЈ 66810-655-37
Средства за отклањање штета од елементарних непогода општине

Бела Црква

БЕЛОЦРКВАНСКЕ НОВИНЕ

РЕДАКЦИЈА

Главни и одговорни уредник
Озрен Ђурђев

Издавачки савет:
Зоран Павлов (председник), Божидар Шијачки, Жива Паликућа, Милан Милићевић, Милорад Радомир, Душан Станковић, Мирослав Бранковић, Владимир Настељанов, Милан Кручичан, Слободан Стан, Алојз Хлавачек, Ишгван Геич, Слободан Штрбац, Стеван Стефановић, Јован Петров, Драгиша Алексић, Александар Ранц, Озрен Ђурђев и Мирољуб Бура.

Редакцијски колегијум:
Стојче Соколовић, Владимир Бранков, Мирјана Пешић, Илија Поповић, Антон Шованец, Јоца Боериу, Младен Лекић, Урош Влаховић, Милан Зарић, Татјана Тимотијевић.

Лектор:
Рада Срдановић

Уредник Фотографије:
Стеван Палинкаш

Технички сарадници:
Мирољуб Бура и Милета Костић

Штампа Граф. пред. „Сава Мунћан"
Рукописи и фотографије се не враћају

Адреса листа:
Бела Црква, 1. октобар бр. 65
Тел.: 851-071 Ж. рачун 66810-678-2190

ПРЕТПЛАТА

ПОЛУГОДИШЊА:

— За иностранство	60 дин.
— За нашу земљу	18 дин.

ГОДИШЊА:

— За нашу земљу	36 дин.
— За иностранство	120 дин.

Спорт ◆ Физичка култура ◆ Спорт

ОДБОЈКАШКО ИГРАЛИШТЕ ПОСРЕД УЛИЦЕ

Ако вас случајно нанесе пут у Црвену Цркву, бићете запрепашћени необичним призором: одбојкашко игралиште (нешто скраћених димензија) посред улице. Врло неуобичајено иако је улица слабо прометна. Али ако вас пут нанесе у поподневним часовима, уместо запрепашћења, бићете изненађени а још и одушевљени тренинг игром новоствореног одбојкашког клуба „Војводина" — Црвена Црква. Ретко виђени смечеви Михајловић Јовице, Мичин Бошка, Савковић Виће, Стошић Мите и многих других играча, привући ће вам пажњу па чак и пристрасност навијачку иако су сво само тренинг мечеви.

Битно је напоменути велику популарност овог спорта у Црвеној Цркви. Она је прошлогодишњи првак у одбојци на Сеоској спортској олимпијади. Ови орни и талентовани младићи понесени славом сами су направили ово игралиште а сада припремају акцију за изградњу игралишта стандардних димензија. Наиме, сваки члан играч даће по 50,00 динара.

Овој акцији — рекао је Јовица, поменути смечер — највероватније прикључиће се Месна заједница, Ловачко друштво „Јелен" као и Добровољно ватрогасно друштво — Црвена Црква.

Иначе, Јовица је први организатор и инспиратор стварања клуба. По његовим речима тражиће се могућност да се ОК „Војводина" — Црвена Црква прикључи одговарајућој лиги

Срећно вам било...

Тодор Момчилов

АКТИВНОСТ ЈАСЕНОВЧАНА

У ЧАСТ ПРАЗНИКА РАДА БОГАТА КУЛТУРНО-ЗАБАВНА АКТИВНОСТ МЛАДИХ

Фудбалски клуб „Караш" је за празничне дане припремио богат програм Одиграо је утакмице са ФК „Војвода Миленко" из Кличевца и са ФК „Вултур" из Гребенца а такође и утакмицу између колектива „Циглане" и „Економије", оба из Јасенова. Омладинска организација је током празничних дана организовала игранке за провод и веселе домаћих и гостију из градова који су похрлили у села да проведу Празних. А старији су код кућа мезетили прасетину и јагњетину уз добра белоцркванска вина и упознавали се са „паорским" пословима који очекују домаћине после празника.

Ђ. Перчинов

ОД ТРЕЋЕГ МАЈА НОВО РАДНО ВРЕМЕ ПРОДАВНИЦА

ГРАДСКЕ МЕШОВИТО ПРЕХРАМБЕНЕ ПРОДАВНИЦЕ:

ЗА ЛЕТЊИ ПЕРИОД ОД 1.05. ДО 1. 10. — од 7 до 11,00 и од 16,30—19,30 час
ЗА ЗИМСКИ ПЕРИОД ОД 1. 10-1.05 — од 8—12,00 и од 15—18,00 час.

Средом и четвртком једнократно од 7—14 час. за оба периода

ГРАДСКЕ НОН-СТОП ПРОДАВНИЦЕ:

од 6,30 — 19,30 (прод. бр. 31 од 6 — 19,30) за оба периода.

Дежурне недељом од 7—9 часова за оба периода.

ГРАДСКЕ ТЕКСТИЛНЕ, НОН-СТОП, ПРОДАВНИЦА БОЈА И ПРОДАВНИЦА НАМЕШТАЈА:

од 7—11,00 час. и од 16,30—19,30 час. — од 8 до 12 и од 15,00—18,00

Суботом једнократно од 7—14 за оба периода

ПРОДАВНИЦЕ ГРАЂЕВИНСКОГ И ОГРЕВНОГ МАТЕРИЈАЛА:

од 6,00 до 13 час. — од 7,00 до 17,00 час.

КЊИЖАРА:

од 7,30—12,00 час од 16,30—19,00 — од 7,30—12,00 и од 15,30—18,00

СЕОСКЕ МЕШОВИТО ПРЕХРАМБЕНЕ ПРОДАВНИЦЕ:

од 6—10,00 и од 17,00 до 20,00 — од 7,00—11,00 и од 15,00—18,00

одређеног дана у седмици једнократно од 7,00 до 14,00 часова

СЕОСКЕ НОН-СТОП ПРОДАВНИЦЕ:

сваког дана од 6,00 до 20,00 часова за оба периода.

ТЕКСТИЛНА И ГВОЖЂАРСКА ПРОДАВНИЦА У ЈАСЕНОВУ:

од 7,00 до 11,00 и од 16,30 до 19,30 — од 8,00 до 12,00 и 15,00 до18,00

Понедељком од 7,00 до 14 час. за оба периода

БЕЛОЦРКВАНСКЕ НОВИНЕ

Позивамо све претплатнике да обнове претплату за 1978. годину. Најсигурнији начин да на кућну адресу добијете Ваш лист Белоцркванске новине јесте претплата. Она годишње износи 36,00 динара (иностранство 120,00 динара). Потребно је само да ту суму — општом уплатницом уплатите преко поште на жиро рачун ОК ССРН Белоцркванске новине број 66810-678-2190.

Обавештавамо читаоце и сараднике да је Редакција Белоцркванских новина променила адресу. Нова дреса је Трг Маршала Тита 2/а, телефон 851-065.

укрштене речи бр. 15

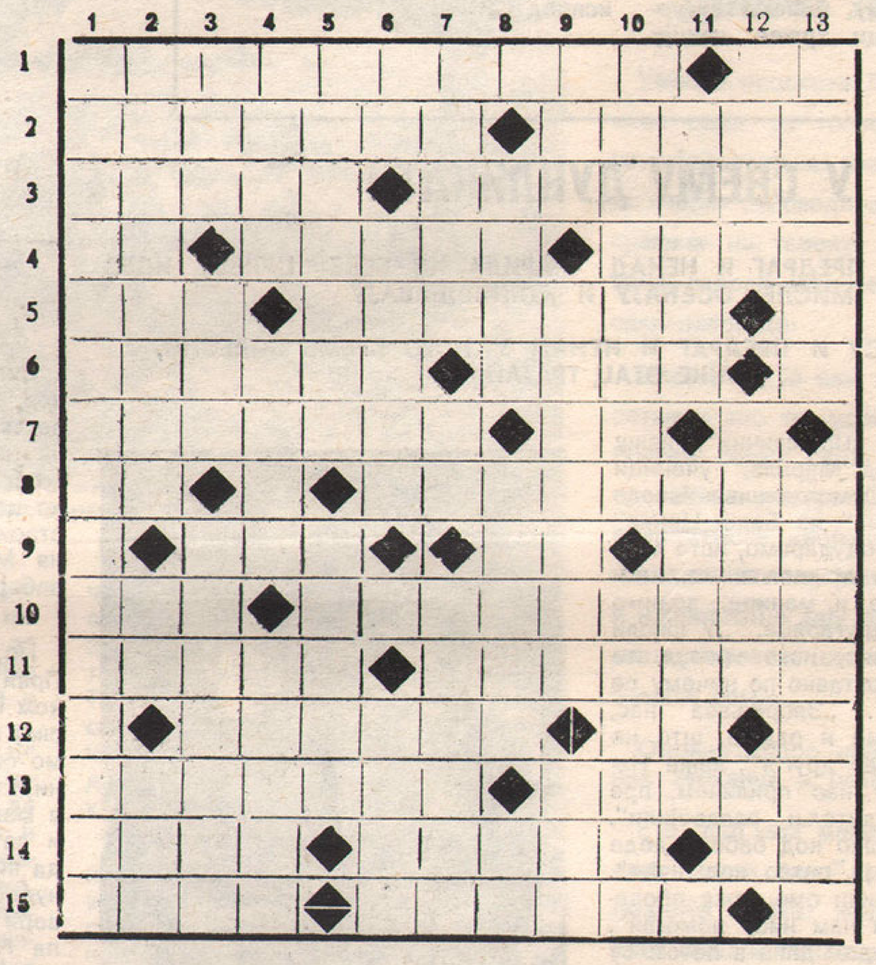

ВОДОРАВНО: 1 графичка радионица, тискара — мера ел. отпора; 2. жене које раде на терену — органска једињења; 3. име чувеног јапан. филм. режисера (Кирсаве) — назив врсте ваљаног пута назван по чувеном Шкотском градитељу; 4. Форин сфис — мера за јачину струје — новчана јединица Јапана (множ.)); 5. прва жена — врста налив пера; 6. плодна котлина у долини Вардара — политичк. уточиште; 7. споразум савез међу државама ради одбране — узвик дозивања; 8. рег ознака Макарске — непрофесионалка; 9. часовник — пок. заменица — фудб. термин, напољу; 10. боја гласа — житељка града у Боки Которској; 11. врста позоришног дела — легура метала са живом; 12. говорници (лат.) — ознака рег. за Пулу; 13. глумац без речи — опера од Масне-а (Леско); 14. рус. женско име — бања у Хрватској — два иста слова; 15. први летач — писмена понуда за службу, за конкурс.

УСПРАВНО: **1. најдражи дар на честиткама омладине и народа Југославије другу Титу за његов рођендан;** 2. оно што је дужим временом стечено — Лола Рибар — билијарски штап; 3. мера за површину (множ) — спис, чин — бриге око нечега; 4. величина при мерењу (литар, метар, килограм) — посуда за цвеће — мера за дужину; 5. главни град НР Кампучије (Камбоџе) — израђивати тканину; 6. врста першуна — део главног града суседне нам земље — главни град Норвешке; 7. кајиш прибор за коња — Молијеров тврдица, франц. Кир-Јања; 8. Нојева лађа, барка — ситни делови материје — рег. ознака за Пећ; 9. снажан — фабрика ђубрива — тишина; 10. предмети који наводно штите од зла, талисмани — ново сребро; 11. узор, највише савршенство — главни град Бурме; 12. веран кривина — „све у реду" (енгл. крат.); 13. изражавање покрети ма; изразом лица — женски старешина Козака.

М. Шотић

РЕШЕЊЕ УКРШТЕНИХ РЕЧИ ИЗ ПРОШЛОГ БРОЈА Бр. 14.
1. ЖИВЕО ПРВИ МАЈ ПРАЗНИК РАДА; 2. Ирак — радница; 3. Валонка — стид; 4. он — низ — ат — Др; 5. познаник; 6. осам — инат — рн; 7. Пан — акт — укус; 8. Ито — брест — СК; 9. сен — лане — око; 10. Илијада — Крим; 11 Љ (Игњатовић Јаков) — та боа; 12. стари — во — дар; 13. ми — овлашћење.