БЕЛОЦРКВАНСКЕ НОВИНЕ

ЛИСТ СОЦИЈАЛИСТИЧКОГ САВЕЗА РАДНОГ НАРОДА ОПШТИНЕ БЕЛА ЦРКВА

ИЗЛАЗИ ЈЕДАНПУТ МЕСЕЧНО * ГОДИНА III * ЈУН 1978. * БРОЈ 23 * ЦЕНА 3 ДИНАРА

Историски архив Бела Црква

У СУСРЕТ XI КОНГРЕСУ

ВРЕМЕ АКЦИЈА

▲ ЈЕДАНАЕСТИ КОНГРЕС СКЈ — АКЦИОНИ ПОДСТИЦАЈ И ПУТОКАЗ КОНКРЕТНЕ БИТКЕ ЗА СОЦИЈАЛИСТИЧКО САМОУПРАВЉАЊЕ

Највиши скупови комуниста по републикама и покрајинама су завршени Богато политичко пролеће наставиће се до XI конгреса који ће се одржати у Београду 20, 21, 22. и 23. јуна

Садашњи политички тренутак карактеришу интензивне и садржајне припреме за највећи договор комуниста Југославије, које су у завршној фази. Оне су усмерене на то да оцене докле смо стигли, шта смо остварили а шта не, а шта нас чека сутра. Да ли смо учинили све што смо могли у остваривању резолуције X конгреса? Шта при томе треба да допунимо, побољшамо, исправимо? То су само нека питања која нужно постају садржај наше свеукупне политичке акције. То је природно, јер је то једини пут којим се могу успешно решавати стварни проблеми друштва.

Сведоци смо крупних, револуционарних промена у нашем друштву насталих после X конгреса СКЈ, „најбољег конгреса у историји наше партије", како га је једном приликом назвао друг Тито. Нова фаза у развитку нашег друштва која је тада почела, донела је многе успехе.

Процес самоуправне демократизације захватио је све поре нашег друштвеног живота или готово све. Устав и Закон о удруженом раду су, како се то често истиче, снажно оруђе у рукама радничке класе. Забележили смо и нове успехе у друштвено-економском развоју земље и учинили много на стабилизацији привредних токова. Радник је у позицији да потпуније него икада до сада самоуправно одлучује о своме раду и резултатима тог рада. Све више нараста свест о трајним вредностима социјалистичких самоуправних односа.

Организовање Савеза комуниста данас мора још више бити примерено водећој идејно-политичкој улози Савеза комуниста у нашим данашњим условима, у условима нових продора самоуправљања, делегатског система, слободне размене рада, у условима све развијеније битке за непосредну људску еманципацију човека у нашем друштву, за директно одлучивање радничке класе о свим друштвеним пословима.

Познато је, а то је друг Тито више пута истицао, да је наша социјалистичка револуција, упркос многим тешкоћама, грешкама и слабостима а и повременим колебањима, постизала и стално постиже успехе управо зато што смо имали и што имамо КПЈ односно СКЈ — такву водећу револуционарну партију која је знала да одреди идејно-политичке и програмске циљеве и актуелне задатке за политичку акцију маса какве је дата ситуација захтевала. Тиме је СКЈ као авангарда радничке класе увек изнова стицао њено поверење, поверење радних људи и свих народа и народности Југославије. То поверење ће Савез комуниста и даље уживати и своју водећу улогу успешно остваривати ако и у будуће у сваној етапи наше револуције буде способан да увек гледа напред, да поставља нове циљеве и нове задатке пред наше друштво а у зависности од нових околности и објективних услова.

ДОЧЕК САВЕЗНЕ ШТАФЕТЕ

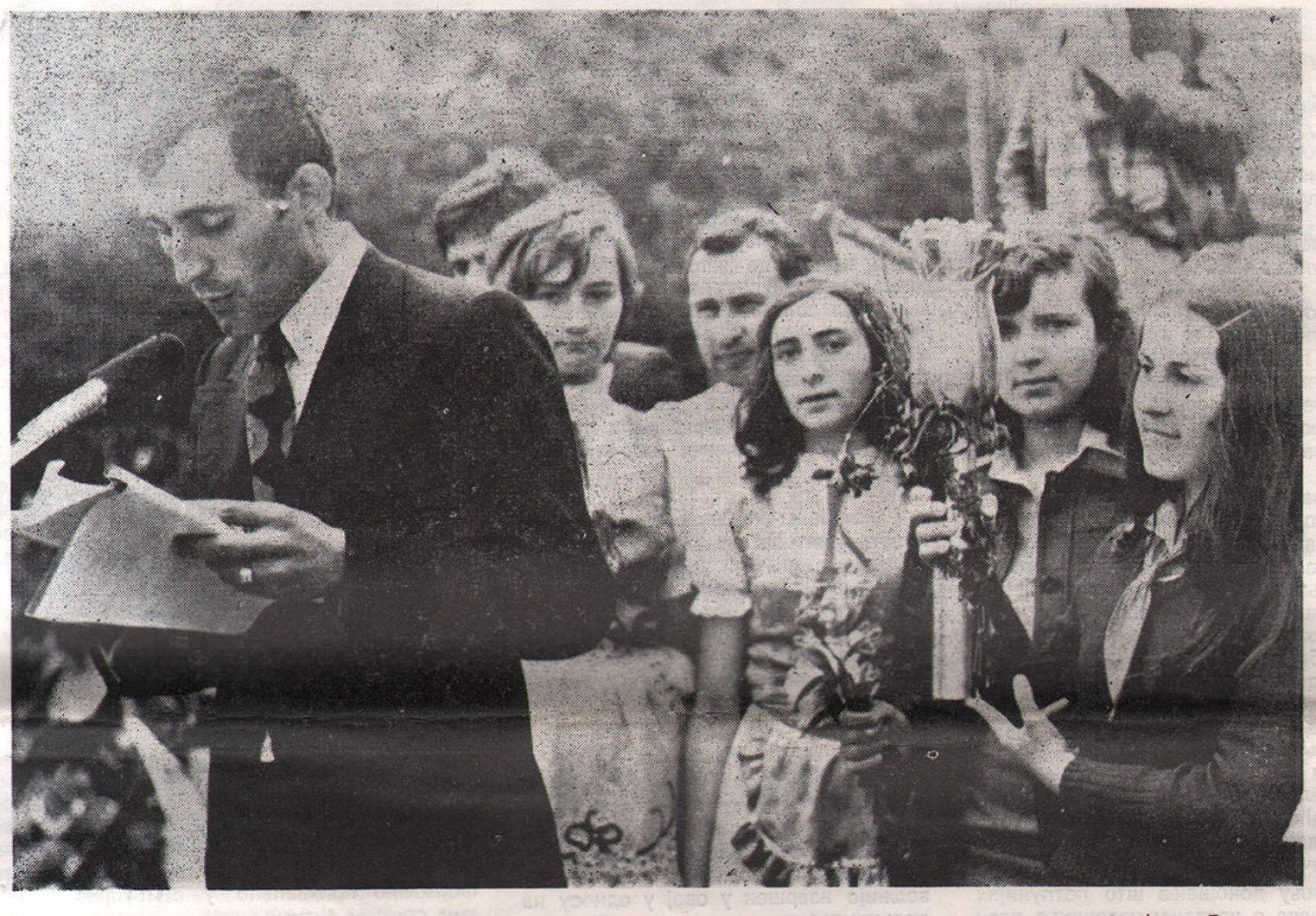

Фото Диле

САВЕЗНА ШТАФЕТА ЈЕ СТИГЛА НА СВЕЧАНУ ТРИБИНУ ПОЗДРАВЉЕНА ОД ВИШЕ ХИЉАДА НАШИХ ГРАЂАНА НА СТАДИОНУ БАК-а

23. маја у Белу Цркву је стигла Савезна штафета младости, тачније у 11 часова пре подне, да би у 11 часова и двадесет минута већ била на преласку из Војводине у Србију.

Поводом ове свечаности на стадиону БАК-а одржана је смотра физичке културе под називом „Смотра младости". Учесници слетских и гимнастачких вежби били су ученици основних школа и омладина Средњошколског центра. Поред њих своје тачке припремили су и они најмлађи из забавишта и обданишта, као и чланови Спортског друштва за борилачке вештине. Лоше време онемогућило је извођење програма у целости, али је оно приказано показало спремност наших стручних радника и младих да се ангажују у једној оваквој манифестацији. Но и поред тога стадион је био пун, сви смо заједно очекивали долазак Штафете младости и пратили припремљени програм. У паузама између слетских вежби, на свечану трибину пристизале су локалне штафете из насељених места и радних организација Беле Цркве.

И тако, у свечаној атмосфери, уз веома упечатљиву завршну слику из вођача слета, кроз шпалир пионира и омладинаца, стигла је и Савезна штафета младости коју је носио Нинковић Јово, примерни омладинац, радник МИ „Жарко Златар" и учесник XI конгреса СКЈ. Кад је Штафета донета на трибину, поздравни говор одржао је председник ОКССО Пера Ђорђевић, а поздравни телеграм другу Титу проичтао је Милан Златар.

Штафету младости преузела је Славица Станковић, ученица Основне школе „Жива Јовановић" из Беле Цркве, победник квиза Тито — револуција — мир и понела је из Беле Цркве.

Можемо бити задовољни организацијом дочека и испраћаја Савезне штафете. Посматрали смо један заиста свечани програм, једну свеукупну манифестацију која се одржавала на стадиону, на улицама, у школама и у радним организацијама.

Жеља нам је да и убудуће на овај начин, уз учешће свих нас, прославимо Дан младости и тако изразимо нашу љубав и верност другу Титу.

Биљана Бадрљица

ПОВОДОМ РАДНИХ АКЦИЈА

Омладина центра „САВА МУНЋАН" дала свој допринос

Кад се говори о активности омладине Школског центра „Сава Мунћан" не сме се изоставити податак о њиховом суделовању у радним акцијама у Делиблатској пешчари. Масовно учешће у изградњи насеља у којем ће се сместити бригадисти предстојеће савезне радне акције, узела је стота и последња генерација глимназијалаца. Вредно је напоменути да су сви ученици четвртих разреда, чланови Савеза комуниста, учествовали у овој акцији. „Ово је наша последња заједничка акција", кажу они, „зато смо се сви радо одазвали".

Акција ове врсте није прва. И порадна акција на истом месту и са исчетком априла месеца одржана је тим циљем, у којој су учествовали ученици из свих разреда Школског центра. Осмог априла на исто место отишла су двадесет ученика Школе за заједничко средње образовање и васпитање „Вук Караџић", која је, такође, у саставу Центра.

Посла је било доста, али то није представљало проблем за акцијаше, јер радити на свежем ваздуху, у лепој природи и у добром друштву, безмало је право задовољство.

Стеван Стехлин

РЕЗУЛТАТИ ПРИВРЕЂИВАЊА ЗА ПРВИ КВАРТАЛ 1978. ГОДИНЕ

Позитивнија кретања али . .

● ОСТВАРЕНА ПРИВРЕДНА КРЕТАЊА ЈОШ УВЕК НЕ ОБЕЗБЕЂУЈУ ИЗВРШЕЊЕ ПЛАНСКИХ ЗАДАТАКА ЗА 1978. ГОДИНУ. А НАРОЧИТО ЗБОГ ПОЈАВЕ ГУБИТКА, НЕИЗВРШАВАЊА ПЛАНСКИХ ЗАДАТАКА КОД УКУПНОГ ПРИХОДА (91,4 одсто), БРОЈА ЗАПОСЛЕНИХ (91,1 одсто) ЗА ПРИВРЕДУ У ЦЕЛИНИ, НЕОСТВАРИВАЊА ПЛАНИРАНЕ ДИНАМИКЕ ИЗВРШЕЊА ПЛАНСКИХ ЗАДАТАКА У ПОЉОПРИВРЕДНОЈ ПРОИЗВОДЊИ И ВЕОМА СПОРОГ РЕШАВАЊА ПЛАНИРАНЕ КАДРОВСКЕ СТРУКТУРЕ.

● ЛОШИ КЛИМАТСКИ УСЛОВИ ИМАЋЕ ПОСЛЕДИЦЕ НА ДАЉЕ НЕИЗВРШАВАЊЕ ПЛАНСКИХ ЗАДАТАКА А НАРОЧИТО У ПОЉОПРИВРЕДНОЈ ПРОИЗВОДЊИ.

● УДРУЖИВАЊЕ РАДА И СРЕДСТАВА ТЕЧЕ ВРЛО СПОРО, А НАГРАЂИВАЊЕ ПРЕМА РЕЗУЛТАТИМА РАДА У ВЕЋИНИ ЈЕ ФОРМАЛНО ПРИХВАЋЕНО У САМОУПРАВНИМ ОПШТИМ АКТИМА

Све основне организације удруженог рада из области привреде, а аналогно томе и радне организације, почев од прошле године обавезно исказују и достављају периодичне обрачуне и за I квартал пословања, односно јануар-март.

С обзиром на чињеницу да се почетак дејства инструмената расподеле дохотка и личних доходака управо временски везује за остварене резултате пословања у I кварталу 1978. године, то се нужност сагледавања остварених пословних резултата и са тог аспекта јавља.

На основу наведених периодичних обрачуна основних и радних организација о пословању за I-III 1978. године, извршено је сагледавање кретања остварених пословних резултата, како у односу на план тако исто и у односу на исти период прошле године.

Остварени резултати пословања у овој години у односу на остварене резултате пословања у истом периоду прошле године, бележе позитивна кретања при чему је најпозитивнија тенденција значајног повећања остатка дохотка за 6,4 пута као и смањење губитка а 40 одсто ниже од прошлогодишњег износа.

Поред чињеница да је запосленост у привреди већа за 3,0 одсто, са таквом стопом раста не можемо бити задовољни, јер је иста знатно испод прихваћене стопе раста средњорочним планом развоја наше друштвено-политичке заједнице — 12,9 одсто

У циљу доношења што потпунијих закључака о кретању извршења планских задатака веома је значајна и анализа о кретању извршења планских задатака за период I-III 1978. године.

На основу приложених показатеља извршења плана, констатујемо да су остварени резултати пословања на нешто нижем нивоу од планираног, с тим што је најпозитивније код друштвеног производа, где привреда у целини бележи индекс извршења плана са 101,2 одсто.

У сваком случају да је неизвршење планиране стопе запослености имао утицаја на укупну привредну активност - на остварене резултате пословања, мада се са становишта динамике рокова упошљавања радне снаге због сезонског карактера, такав индикатор не може узети у потпуности у обзир за посматрани период већ тек у наредним обрачунским периодима.

У целини посматрано можемо констатовати да остварени резултати пословања за први квартал ове године бележи позитивнија кретања, нарочито ако се узме у обзир да је привреда углавном сезонског карактера, као и чињеница да су временски услови у посматраном периоду ове године далеко неповољнији од првог квартала прошле године.

На основу исказаних најбитнијих индикатора успешности пословања уочавамо, да је проценат извршења у I кварталу ове године у односу на годишњи ниво планских задатака повољније извршен у овој у односу на прошлу годину.

ним резултатима у области привреде и друштвених делатности за период јануар — март 1978. године", и том приликом

КОНСТАТОВАЛО

— Да остварени резултати пословања у I кварталу 1978. године у односу на исти период 1977. године, имају тенденцију квалитативног побољшања.

— Да се остварени резулати привређивања за I квартал 1978. године у привреди као целини морају узети са извесном резервом, иако исти бележе повољнија кретања у односу на исти период 1977. године, јер су у истим у великој мери садржани резултати пренетих залиха по завршном рачуну за 1977. годину. Поред тога, одступања у исказаним резултатима пословања између периодичног обрачуна током године, код појединих организација удруженог рада, у односу на коначне обрачуне по завршном рачуну отежавају реална сагледавања и одлажу предузимања одговарајућих мера, у циљу отклањања како субјективних тако и објективних разлога.

— Да, остварена привредна кретања у посматраном периоду, још увек не обезбеђују извршење планских задатака за 1978. годину, а нарочито због:

— појаве губитака код ООУР-а „Сервис", ООУР-а „2 Октобар", МК „Белоцркванка" и других ООУР-а,

— неизвршења планских задатака (изузев друштвеног производа) за I квартал пословања 1978. године и то нарочито код укупног прихода (91,4 одсто), за привреду у целини,

— неостваривања планиране динамике извршења планских задатака у пољопривредној производњи, и

— веома спорог решавања планиране кадровске структуре.

— Обзиром на околности изузетно лоших климатских услова (прекомерне количине падавина), изливања у сливовима Нере и Караша, повећања нивоа подземних вода), имаће последице на даље неизвршавање планских задатака у наредним обрачунским периодима, а нарочито у пољопривредној производњи,

— Удруживање рада и средстава тече врло споро, а награђивање према резултатима рада, у већини, је формално прихваћено у самоуправним општим актима.

На бази овако утврђених констатација, Извршно веће је донело следећи

ЗАКЉУЧАК

— Обзиром на озбиљно стање у организацијама и заједницама које послују са губитком, неопходно је:

— да се органи управљања и сви друштвено-политички органи максимално заложе у правцу отклањања недостатака у пословању,

— да изврше анализе узрока остварених губитака и сачине санационе програме са предлогом мера у складу са Законом о санацији,

— санационим програмима, поред утврђивања узрока и предлога мера за отклањање недостатака, обавезно утврдити обавезе по кредитима и могућности отплате,

— санационе програме, претходно усвојене на самоуправним органима, доставити Извршном већу до 15. јуна 1978. године.

Све основне организације удруженог рада и заједнице, које су по тромесечном обрачуну пословале са губитком, обезбедиће интерне месечне обрачуне у циљу праћења стања током године. Истовремено поред финансијских показатеља обезбедити и податке о остваривању физичког обима производње.

Интерне обрачуне за април месец доставити Извршном већу најкасније до 5. јуна 1978. године. Наредне обрачуне по месецима достављати Извршном већу до 20-тог у месецу за претходни месец.

По претходном закључку поступиће и Графичко предузеће „Сава Мунћан" и ООУР „Расадник", који су пословали са губитком по завршном рачуну за 1977. годину.

Интензивирати процес доходовног повезивања удруженог рада у општини и шире као и процес размене рада између корисника и даваоца услуга.

— Награђивање према резултатима рада мора што пре да саживи у свим структурама, с тим да се расподела личних доходака усклади са кретањем продуктивности рада и остварење дохотка у пропорцијама утврђеним гранским самоуправним споразумом.

У складу са новим законским прописима у свим организацијама удруженог рада потребно је сагледати утицај отписивања залиха готових производа у 1978. години, које тече закључно са 1982. годином.

Питању обезбеђења кадрова, у свим структурама поклонити изузетну пажњу посебно у правцу законске обавезе о обавезном пријему приправника са акцентом ојачања рачуноводствених, финансијских, развојних и других служби.

У циљу што потпуније и квалитетније информисаности о тенденцијама кретања остварених резултата пословања у односу на планиране задатке, сходно члану 68. Закона о основама система друштвеног планирања (Сл. лист СФРЈ бр. 6/76), обавезују се финансијске службе свих радних организација како привреде, тако и ванпривреде, да обавезно уз обрасце периодичних обрачуна достављају и текст извештаја са освртом на кретања о остваривању планских показатеља посматраног периода.

Са резултатима привређивања у свим обрачунским периодима неопходно је потребно детаљно информисати све радне људе у свим структурама.

Информација о оствареним резултатима привређивања са закључком Извршног већа упућује се Скупштини на разматрање и усвајање.

Секретаријат за друштвени развој

Проширена седница извршног већа о привређивању

Извршно веће Скупштине општине Бела Црква, на III редовној седници одржаној 26. маја 1978. године, са представницима друштвено-политичких организација, представницима радних организација из области привреде и друштвених делатности, секретарима самоуправних интересних заједница, разматрало је и прихватило материјал: „Информација о оствареним резултатима у области привреде и друштвених делатности за период јануар — март 1978. године", и том приликом

ПРИПРЕМА СЕ ПРВА РАДНА СЕДНИЦА СО У НОВОМ САЗИВУ

Крајем јуна одржаће се прва радна седница Скупштине општине у новом делегатском сазиву. Као што је познато, 21. IV конституисала су се сва скупштинска већа и Скупштина изабрали председници већа и председник Скупштине, председник и чланови Извршног већа и именовала лица на друге одговорне функције у Општини.

На дневном реду прве радне седнице Скупштине општине и њених већа, наћи ће се бројна питања о којима ће новоизабране делегације расправљати и заузимати ставове, а њихови представници — делегати, у Скупштини одлучивати.

На првом месту, на заједничкој седници, Скупштина ће изабрати чланове свих радних тела — сталних комисија којих има укупно 12 и то: Комисија за друштвени надзор, Комисија за праћење остваривања Устава и Статута, Комисија за заштиту човекове средине, комисија за међународне везе, Комисија за питања бораца и РВИ, Комисија за представке и притужбе, Комисија за верска питања, Комисија за праћење и анализирање стања у области друштвене самозаштите, Нормативно-правна комисија, Административна комисија, Комисија за одликовања.

У саставу ових комисија наћи ће се преко 80 делегата, друштвених и политичких радника.

На посебним седницама Већа изабраће се чланови Одбора већа, којих има три, и мандатно-имунитетских комисија. У одборима већа и Комисијама биће изабрано око 90 делегата и чланова делегација.

Извештаји о раду државних органа управе за 1977. годину, биће сигурно предмет расправе у делегацијама с обзиром на њихов положај и компетенције у нашем систему. Између осталог, Извршно веће је, разматрајући Извештај о раду Секретаријата за финансије, констатовало да се друштвени приходи не остварују у оквирима разрезаних прихода за 1977. годину и раније године, да овај Секретаријат нема тачне податке по корисницима земљишта, што отежава разрез порезима те да има проблема око наплате пореза на наслеђе. Констатујући такве проблеме, Извршно веће је Скупштини општине предложило и мере за њихово решавање.

Поред Извештаја о раду органа управе, на дневном реду Скупштине, наћи ће се и Извештај о раду Општинског судије за прекршаје и Општинске ватрогасне јединице. У Извештају Општинског судије за прекршаје, дати су збирни подаци о прекршајима и њиховим починиоцима у 1977. години по областима, те о прекршајној политици и сарадњи са другим органима у Општини. Из извештаја произилази да је број прекршаја смањен у 1977. години у односу на 1976. годину, што је свакако одраз правилне прекршајне политике. Као проблем који је констатовало и Извршно веће ,истиче се и упражњено место Општинског судије за прекршаје које, ако се убрзо не попуни, прети да дерогира све уназад постигнуте добре резултате.

У Извештају Општинске ватрогасне јединице, поред обављених послова у 1977. години, констатује се и неопремљеност ове јединице како би у пуној мери удовољила задацима ко је пред њу поставља друштво. И ако је Законом о заштити од пожара дата обавеза да се заинтересовани чиниоци о финансирању заштите од пожара морају договорити, тај договор још није закључен те би се у том правцу хитно морало интервенисати. Ради опремања ватрогасне јединице свом неопходном опремом за рад, Извршно веће је дало обавезу јединици да сачини списак те опреме и достави га Већу до 15. јуна. **Т. Т.**

Социјалистичка Република Србија - АП Војводина ИСТОРИЈСКИ АРХИВ Бела Црква

РАДОВАН ВЛАЈКОВИЋ И НИКОЛА КМЕЗИЋ НА ПОПЛАВЉЕНОМ ПОДРУЧЈУ У ОПШТИНИ БЕЛА ЦРКВА

ПОТРЕБНА ПОМОЋ ШИРЕ ЗАЈЕДНИЦЕ

— УКУПНЕ ШТЕТЕ ПРОЦЕЊЕНЕ НА ОКО 400 МИЛИОНА — ПРЕДУЗЕТЕ МЕРЕ ДА СЕ ПОЗОВУ НА ОДГОВОРНОСТ ОНИ КОЈИ СУ КОД ЂЕРДАПСКЕ ХИДРОЦЕНТРАЛЕ ПОДИГЛИ УМЕСТО ДА СНИЗЕ НИВО ДУНАВА У ВРЕМЕ ПОПЛАВЕ — КРЕДИТИ И ОЛАКШИЦЕ УГРОЖЕНИМА

Поплављена места у општини Бела Црква посетили су 15. маја председник Председништва САП Војводине Радован Влајковић, Никола Кмезић, председник Извршног већа САП Војводине и Шандор Хорват, покрајински секретар за водопривреду.

Већ 13 дана траје ванредно стање у овој малој јужнобанатској комуни, која по развијености заузима 33. место међу 44 општине у Војводини, а не зна се докле ће трајати, јер су стручњаци упозорили да може да буде нових поплава.

Последице су катастрофалне — 770 објеката је било под водом, од тога 270 стамбених зграда у приватном сектору и 498 економских објеката. Срушено је 17 стамбених зграда, а за неупотребљиво проглашено 68 стамбених кућа и 30 економских зграда. Набујале реке Нера и Караш поплавиле су 12.421 хектара обрадиве површине, од чега на индивидуалном сектору 6.940 и 5.481 хектар у друштвеном сектору. Штета је процењена на 400 милиона динара.

Радован Влајковић је, између осталог, нагласио да посебна пажња мора да се посвети здравственој заштити становништва, како се не би појавила епидемија заразних болести. Што пре машине треба да уђу у њиве како би их оспособиле за сејање раних култура и ублажиле штете.

У што краћем року морамо да успоставимо и развијемо сарадњу са привредним органима у Румунији где иначе, извире Нера, како се ова ситуација не би више поновила — истакао је Никола Кмезић. — Свакако је за критику понашање Хидросистема Ђердап, где није смела да се дозволи већа кота Дунава од 68, што је за један метар изнад дозвољеног, па су предузете мере да се прекршиоци позову на одговорност.

Констатовано је да ова општина неће моћи да санира насталу штету без помоћи шире друштвено-политичке заједнице. Посебно је истакнуто да морају да се уложе напори на регулацији Нере, чији је ток кроз нашу земљу 20 километара, а само 6 километра заштићено насипима. Неопходно је и да се одобре кредити породицама које су због водене стихије остале без домова, а индивидуални пољопривредни произвођачи који су претрпели значају материјалну штету, ослободе плаћања друштвених обавеза.

В. Бранков

РАЗГОВОР СА ДЕЛЕГАТИМА ЗА XI КОНГРЕС СКЈ

ЧОВЕК — ВРЕДНОСТ СВАКЕ ПРОИЗВОДЊЕ

— ВЕЛИКИ НАПРЕДАК У РАЗВОЈУ ШКОЛСКОГ СИСТЕМА УЧИЊЕН ЈЕ ЗАДЊИХ ГОДИНА, АЛИ ЈОШ УВЕК СЕ ОСЕЋАЈУ ПРОПУСТИ И НЕДОСЛЕДНОСТИ У ОБРАЗОВАЊУ ОДРАСЛИХ, ИСТАКАО ЈЕ ОЗРЕН ЂУРЂЕВ, ДЕЛЕГАТ ЗА XI КОНГРЕС СКЈ

На предстојећем XI конгресу СКЈ Општинску организацију СК белоцрквачке комуне заступаће Озрен Ђурђев, просветни радник — сада на дужности главног и одговорног уредника Белоцркванских новина. — „Радио сам 17 година у просвети", каже Ђурђев, „а сада радим у јавном информисању, области која је такође од општег друштвеног интереса. Међутим, образовање и васпитање остаје и даље предмет мојих свеукупних интересовања, с обзиром на дубоке и корените промене и значајне задатке у тој области, чији је импулс дао на X конгресу СКЈ.

У свом седамнаестогодишњем партијском стажу овај Белоцркванин, рођен у Банатској Паланци, на Дунаву, има шта да каже и о кадровској политици јер је као председник Кадровске комисије ОК СКВ — стекао много искуства. Био је и делегат Већа удруженог рада Скупштине општине у протеклом периоду а сада је председавајући делегације Месне заједнице Бела Црква. Као гост, учествовао је у раду XVI изборне конференције СКВ, а сада се припрема за активно учешће у раду XI конгреса СКЈ.

— „Велика је то част али и одговорност", каже Ђурђев, „добити поверење од преко 2.000 чланова Савеза комуниста, али за мене и нова обавеза да то поверење оправдам. Зато сам се темељито припремио за XI конгрес а област је перманентно образовање за рад и из рада и образовање одраслих.

— Докле се стигло са самоуправним преображајем васпитања и образовања и колико је образовање постало део јединственог система удруженог рада?

Мислим да су до сада остварени само почетни резултати и то претежно организационе природе укључивања образовања у јединствен систем удруженог рада.

Још су жилави отпори да се доходак спусти у основне организације удруженог рада. А кад је доходак отуђен, радник је лишен моћи да утиче на развој многих области па и образовања. Нереално је очекивати, иако је таквих очекивања било, да ће се преко ноћи остварити темељни самоуправни преображај друштвено-економског положаја васпитања и образовања. Пракса је, међутим, већ показала да формирање СИЗ-ева, само по себи није пресудно за успостављање нових односа, уколико изостане организовано-усмеравајуће деловање социјалистичких снага. Но, и поред тога, што се споро отклањају наслеђене неусклађености, иако незадовољни брзином и квалитетом самоуправног преображаја васпитања и образовања, не можемо пренабрегнути оно што је већ остварено и што тражи у наредном периоду велике, разуђеније и ефикасније самоуправне облике договарања, споразумевања и одлучивања. У тим настојањима Савез комуниста има довољно простора и довољно разлога за деловање.

— Према статистичким подацима структура образовања одраслих у САП Војводини је у сталном опадању. Да ли ће ово заостајање имати одраза на друштвени и економски раст,

У реформисаном васпитно образовном процесу и образовање одраслих добија сасвим нову димензију полазећи, пре свега, од друштвено-економских претпоставки. Образовање омладине и образовање одраслих чине комплетарну функцију васпитања и образовања. Ова функција обезбеђује се увођењем принципа перманентног образовања, принципа образовања уз рад и из рада, образовање човека кроз читав његов живот да би се могао успешно одржати у свету који се, пре свега, захваљујући науци и техничком прогресу, стално мења, чему и он сам креативно доприноси. Такво гледање на образовање одраслих настаје као последица увиђања да реализована знања постају један од прворазредних чинилаца економског раста и напретка уопште. На овом плану се и највише заостаје што може проузроковати озбиљне застоје у процесу економског развоја. Ми морамо полазити од тога да се економски просперитет постиже инвестицијама у човека, јер човек представља основну вредност сваке производње.

В. Бранков

брже престројавање

— ЈОВО НИНКОВИЋ, КВ МАШИНБРАВАР, РАДНИК МИ „ЖАРКО ЗЛАТАР", ЗАСТУПАЋЕ И ПРЕДСТАВЉАЋЕ 2.050 КОМУНИСТА БЕЛОЦРКВАНСКЕ КОМУНЕ НА XI КОНГРЕСУ СКЈ.

Још као ученик Школе за КВ раднике, кажу његови професори био је активан у раду омладинске организације, а по доласку у радну организацију 1973. године, наставио је са својом активношћу. — У омладинској организацији стекао сам прва искуства, каже Јово, која су ми касније омогућила да се активно укључим у све токове наше друштвено-политичке праксе.

У својој краткој, али врло динамичној друштвено-политичкој активности Јово је имао више задужења која је савесно и вредно извршавао, због чега је цењен и вољен у својој организацији. Као добар радник и млади комуниста Јово је полазник политичке школе СКВ у Вршцу.

У разговору са овим младим и вредним радником-комунистом сазнали смо да му је поље интересовања широко. Из тог мноштва Јово је посебно заинтересован за даље престројавање свије радне организације по Закону о удруженом раду, јер, како каже, „ту нам предстоје одговорни задаци, да се конституишемо у ООУР што до данас нисмо учинили. Моја организација је своју основну делатност усмерила у три правца:

— производњу челичних и грађевинских конструкција.

— производњу пољопривредних прикључана,

— производњу резервних делова за пољопривредне машине, тракторе и теретна возила".

— С обзиром да је свака од ових основних делатности заокружена производна целина, сматрам да постоје услови да се организујемо у ООУР-а и то мора да нам буде први и најважнији задатак у наредном периоду.

В. Бранков

Информисање и јавна расправа грађана о актуелној теми

Водовод и канализација

— ВРАЋАЊЕ УЛИЦА У ПРВОБИТНО СТАЊЕ — У ДАЉОЈ ИЗГРАДЊИ ВОДОВОДНЕ МРЕЖЕ ДАТ ПРИОРИТЕТ ПЕТОМ РЕОНУ ЗБОГ НАЈВЕЋЕГ СТЕПЕНА ЗАГАЂЕНОСТИ ВОДЕ — ДА ДРУШТВЕНО-ПОЛИТИЧКА ЗАЈЕДНИЦА У СКЛОПУ САНИРАЊА СТАЊА И ОТКЛАЊАЊА ПОСЛЕДИЦА ИЗЛИВАЊА РЕКА НЕРЕ И КАРАША И ПОЈАВА ПОДЗЕМНИХ ВОДА ОБЕЗБЕДИ ДЕО СРЕДСТАВА ЗА ЗАВРШЕТАК РАДОВА НА ИЗГРАДЊИ ВОДОВОДА

Крајем маја организовано је информисање грађана и отворена широка јавна расправа о свеукупној проблематици око водовода и канализације. На конференцијама у свим подружницама Месне организације ССРН Бела Црква разматрана је Информација о стању радова на првој фази регионалног водовода и извршеним радовима на канализацији. Полазећи од оне народне да „договор кућу гради", на свим конференцијама присуствовали су и радници стручне службе СИЗ-а за стамбено-комуналну област и допринели да се грађани потпуније и свеобухватније информишу о целокупној проблематици, а јавна расправа поприми заједнички интерес да се највећи комунални захват у нашој општини на задовољство свих приведе крају.

У свим подружницама прихваћена је Информација, вођена отворена и одговорна расправа и на крају дати и следећи закључци:

— враћање улица у првобитно стање,

— сачини посебна информација о приходима и расходима средстава са модоприноса намењених за изградњу водовода и канализације,

— у даљој изградњи водоводне мреже да приоритет петом реону због највећег степена загађености воде,

— да друштвено-политичка заједница у склопу санирања стања и отклањања последица изливања река Нере и Караша и појава подземних вода обезбеди део средстава за завршетак радова на изградњи водовода,

— да се преузму све потребне мере како би се већ изграђени део мреже канализације пустио да функционише,

— да се донети закључци упуте Скупштини општине и СИЗ-у за стамбено-комуналну област.

На скуповима је изражен захтев да се убрзају радови на изградњи водовода како би се с обзиром на критичку загађеност воде извршило што пре прикључење на водоводну мрежу.

Такође, стављене су примедбе на рачун извођача радова и друге пропусте али су схваћене и објективне тешкоће због ненормалних временских услова који су пратили ове велике радове до сада.

Осим питања водовода и канализације истицана је потреба разрешавања и других горућих комуналних проблема, као: уређење града, сметлишта, чишћење отворених канала и друго.

— Потребна је непосреднија сарадња између Савета Месне заједнице и Месне организације ССРНВ у вези целокупне проблематике око водовода и канализације.

Сви учесници овог радног договора разишли су се задовољни постигнутим споразумима.

На крају, мора да се каже и то да су наши људи увек спремни да одвоје и последњи динар ако им је јасно да се средства користе наменски и када виде напредак у остварењу читавог подухвата.

Са проширене седнице Савета месне заједнице

ОТВОРЕНО О СВЕМУ

— САВЕТ МЕСНЕ ЗАЈЕДНИЦЕ УСВОЈИО ФИНАНСИЈСКИ ПЛАН КОРИШЋЕЊА СРЕДСТАВА МЕСНОГ САМОДОПРИНОСА И ОСТАЛИХ СРЕДСТАВА ЗА РЕАЛИЗАЦИЈУ ПРОГРАМА ИЗГРАДЊЕ ВОДОВОДА И КАНАЛИЗАЦИЈЕ ЗА ПЕРИОД 1. 06. ДО 31. 12 1978. ГОДИНЕ.
— ПОТРЕБА ЧЕШЋЕГ ИНФОРМИСАЊА ГРАЂАНА О ЦЕЛОКУПНОЈ ПРОБЛЕМАТИЦИ ВОДОВОДА И КАНАЛИЗАЦИЈЕ. СЛЕДЕЋА ИНФОРМАЦИЈА БИЋЕ У ОКТОБРУ.

На проширеном састанку Савета Месне заједнице Бела Црква који је одржан 5. јуна била је присутна целокупна проблематика око водовода и канализације која је претходно већ била разматрана и на подружницама ССРНВ. С обзиром на задатак и улогу Савета Месне заједнице у највећем комуналном захвату за нас до сада, и да је за овај састанак од стручне службе СИЗ-а за стамбено-комуналну област сачињена комплетна документација у вези водовода и канализације, расправа је протекла у врло отвореном одговорном и критичком тону.

Чланове Савета и остале присутне интересовало је ама баш све што је везано за целокупну проблематику око водовода и канализације.

Ишло се од ставке до ставке у плановима, од проблема до проблема и закључака грађана на подружницама.

Полазећи од тога да где нема праве информације долази често до дезинформације, овом радном договору присуствовали су и радници стручне службе СИЗ-а за стамбено комуналну област и допринели да се многе ставке у прегледима планова коришћења средстава детаљније разматрају и осветле а многи проблеми и тешкоће посматрају и из других углова.

Из мноштва закључака, одговора, одлука и питања која су била присутна на овој расправи издвајамо најважнија:

Савет Месне заједнице усвојио је преглед остварења плана улагања у водовод, канализацију и заштиту брда од ерозије у 1977 години, преглед утрошака средстава за групу инвестиција за 1977. годину, извршење плана улагања у водовод и канализацију за период 1. 01. до 31 03. 1978. и финансијски план коришћења средстава месног самодоприноса и осталих средстава за реализацију програма изградње водовода и канализације за период од 1. 07. до 31. 12. 1978 годину.

— Улице врате у првобитно стање.

— Радови на канализацији у овој години неће се моћи наставити због обавезе према изградњи водовода, јер ће средства самодоприноса добрим делом бити ангажована за коначан обрачун радова и неуговорене радове.

— Решења за магистралне улице (Пролетерска и Партизанска) још увек су под знаком питања због неиспуњавања одређених норматива садржаних у Закону о јавним путевима.

— Радови на првој фази водовода касне за око 30 дана.

— Постављање семафора на раскрсници улица 1. октобра, Партизанске и Пролетерске

— О прикључцима на главну водоводну мрежу биће речи касније. На првој наредној седници Скупштине општине потребно је донети Одлуку о водоводу и канализацији. Упоредо са доношењем Одлуке тј. са сачињавањем Нацрта одлуке предузете су мере да стручно лице — пројектант одреди начин прикључења на водоводну мрежу па ће се после тога сачинити предмер и предрачун радова за увођење прикључака у домаћинства и друге објекте. Тренутно у овој информацији не може се дати детаљније објашњење у вези цене али ћемо ово образложење дати у једном од наредних бројева Белоцркванских новина.

Са седнице координационог одбора за рад са месним заједницама

Даљи развој месних заједница

У четвртак, 8. јуна, одржана је прва седница Координационог одбора при ССРН за рад са месним заједницама на којој се расправљало о даљем развоју месних заједница на основама Устава.

Месна заједница је, истакнуто је на седници, уз основну организацију удруженог рада, један од незаменљивих облика укључивања радних људи и грађана у целовит систем социјалистичког самоуправљања. Радни људи и грађани у месној заједници, као својеврсној самоуправној интересној заједници, у сарадњи и повезаности са радницима у основним организацијама удруженог рада и радним људима у другим основним самоуправним организацијама и заједницама, одлучују о остваривању заједничких интереса и солидарном задовољавању личних и заједничких потреба у области становања, комуналној делатности, дечијој заштити, социјалној заштити, образовању, култури, физичкој култури, информисању, заштити потрошача, заштити и унапређивању човекове средине, општенародне одбране и друштвене самозаштите и другим областима свога живота и рада.

Месна заједница је битан елеменат општине и система самоуправљања у комуни, речено је на седници. Ради тога неопходно је да се доследније остварује делегатски систем и посебно јача улога делегација месних заједница и других самоуправних организација и заједница у одлучивању о друштвеним пословима у општини. Повезивање и удруживање на решавању заједничких проблема услов је за ефикасније функционисање целине самоуправљања у комуни. Уставну концепцију месне заједнице могуће је успешно остварити само уз сталну акцију и политичку иницијативу Савеза комуниста, ССРН и других друштвено-политичких организација, истакнуто је на седници.

Даље је наглашено, да месне заједнице у граду треба да буду образоване тако да се омогући да њени становници што ближе међусобно сарађују, како би се месна заједница остварила као хумана средина.

У сеоским срединама треба и даље тежити принципу једно село једна месна заједница.

Месна организација ССРН има посебну одговорност у образовању и конституисању месних заједница у којима је могуће непосредно изражавање, демократско усклађивање и ефикасно остваривање заједничких интереса и потреба радних људи и грађана. У месној организацији ССРН радни људи и грађани се претходно договарају о друштвено-политичким основама образовања, укидања и припајања месних заједница.

За остваривање уставне концепције месних заједница важан је даљи развој друштвено-економских односа а то подразумева повезивање месних заједница са основним организацијама удруженог рада и СИЗ-овима, организовање радних људи као потрошача и корисника услуга, удруживање рада и средстава и развијање система самоуправног планирања.

ФИНАНСИРАЊЕ МЕСНИХ ЗАЈЕДНИЦА

На седници се посебно расправљало о систему финансирања месних заједница где је између осталог речено да удруживање средстава радних људи и грађана путем самодоприноса у месној заједници треба и даље развијати као једну од значајних извора средстава за остваривање плана развоја месне заједнице, а друштвеним договором на нивоу општине, у складу са Законом, треба утврдити које су то опште друштвене потребе у месној заједници које се задовољавају средствима из буџета општине или уступањем дела прихода општине месној заједници.

Под општедруштвеним потребама треба у овом случају сматрати рад органа месних заједница, функционисање делегатског система, одређена питања општенародне одбране и друштвене самозаштите као и друге послове које обавља месна заједница, а који су засновани одлуком Скупштине општине.

На седници су такође третирана питања о остваривању новог система самоуправног планирања, обезбеђивању информације као и о развоју мале привреде на територијама месних заједница, док на сеоским подручјима месне заједнице имају посебан задатак да подстичу развој пољопривредне производње и друштвено-економских односа у пољопривреди.

В. Бранков

ИЗВИЂАЧИ ЗБОР — НАШ ПОЗДРАВ ТИТУ

У среду 24. маја извиђачи Одреда „Жарко Зрењанин-Уча" придружили су се јединственој акцији која је истовремено одржана у свим местима Југославије у којима постоје извиђачке јединице. Сигнал који је емитован преко радио станица означио је почетак акције: „Пажња извиђачи, почиње акција „ИЗВИЂАЧИ ЗБОР — НАШ ПОЗДРАВ ТИТУ". На тај знак извиђачи нашег одреда сакупили су се у Дому извиђача и одатле с песмом кренули кроз град на месту званом Три крста. Пошто су евоцирали сећања на херојско држање стрељаних родољуба, извиђачи су се вратили у Дом где им је о револуционарном путу друга Тита говорио резервни капетан Воја Милошевић.

После говора извиђачи су песмом и игром послали поздраве другу Титу.

З. Д. Пешић

САОПШТЕЊЕ СЕКРЕТАРИЈАТА ЗА ВОДОПРИВРЕДУ САП ВОЈВОДИНЕ

Опасна кота 69,5

У саопштењу покрајинског Секретаријата за водопривреду каже се да је после катастрофалне поплаве Нере на подручју белоцркванске општине овај секретаријат обавестио Извршно веће скупштине САПВ о стању на угроженом подручју, предузетим мерама и штетама.

Са садржајем исте информације, додаје се у саопштењу, упознати су и представници средстава јавног информисања која су тај садржај верно интерпретирала јавности.

Покрајински секретаријат за водопривреду сматра потребним да саопшти следеће: хидроелектрана „Ђердап" је обавезна да не дозволи вештачко повишење нивоа воде Дунава код ушћа Нере изнад коте 68. У овом случају, међутим, хидроелектрана то није поштовала, па је тако допринела споријем отицању поплавног таласа Нере. Хидроелектрана „Ђердап" није до данас у целини извршила радове предвиђене пројектом заштите приобаља због повишеног водостаја до коте 68, чиме стално угрожава сигурност појединих деоница приобаља.

У саопштењу се истиче да због тога покрајински секретаријат за водопривреду није дао сагласност за радове на коти 68. Не поседујући дозволу за рад на коти 68, Хидроелектрана „Ђердап" је почетком прошле године неовлашћено подигла ниво Дунава до коте 69,5 иако није преузела никакве мере заштите приобаља, па је тиме повећан степен угрожености приобалног подручја. Због тога што делови система заштите на сектору Ковина не функционишу, покрајински секретаријат за водопривреду је у фебруару ове године захтевао од Хидроелектране „Ђердап" да вештачки смањи ниво Дунава. Међутим, хидроелектрана ни овај захтев није уважила — наводи се у саопштењу покрајинског Секретаријата за водопривреду.

(Танјуг)

Нове невоље кусићана

— 23. МАЈА УЈУТРУ У 5 ЧАСОВА ВОДОСТАЈ НЕРЕ ПОПЕО СЕ НА 296 СМ ШТО ЈЕ ЗА МЕТАР И 80 СМ ВЕЋИ ОД НОРМАЛНОГ

У фази санирања последица катастрофалних поплава које су захватиле белоцркванско подручје 2. и 3. маја ове године, изливањем реке Нере и Караша, од обилних киша које падају ових дана, током ноћи између 23. и 24. маја дошло је код Кусића до поновног изливања Нере, чији је ниво ујутру у 5 часова био 296 сантиметара, што је за преко један метар и 80 сантиметара — већи од нормалног. Изливена вода дошла је до првих кућа у Кусићу и поплавила је преко 1000 хектара обрадиве површине.

Да би последице биле веће, каже Рајко Крагуљ, начелник општинског штаба за цивилну заштиту, поново су поплављене и оне површине које су засејане, тако да и поред огромних напора који се улажу у санацију угрожених подручја, очигледно је да штете неће моћи да се санирају јер ће проћи сви рокови за поновно пресејавање култура.

Како смо сазнали од водопривредних стручњака ДТД, овога пута су водопривредни органи СР Румуније благовремено упозорили наше стручњаке, да прети нова опасност од набујале Нере, чији је ниво нагло, порастао од последњих киша, тако да су на време предузете мере заштите у границама могућности.

23 маја око 13 часова јак град пошеч ветром, захватио је подручје насељених места Крушчице и Калуђерова и нанео знатне материјалне штете на преко 3000 хектара катастарских јутара земље. По речима Томислава Мунћана, шефа месне канцеларије Крушчица, највише су страдали сунцокрет, пшеница, воће и виногради.

В. Бранков

ДАН БЕЗБЕДНОСТИ

— ПРИПАДНИЦИ СЛУЖБЕ ЈАВНЕ БЕЗБЕДНОСТИ У БЕЛОЈ ЦРКВИ СВЕЧАНО ОБЕЛЕЖИЛИ 13. МАЈ

У суботу 13. маја, приведена је крају Недеља безбедности, која је трајала од 6. до 13. маја.

У оквиру утврђеног плана и програма прославе Недеље безбедности, одржано је више спортских сусрета у малом фудбалу, одбојци, стрељаштву и шаху На овом малом турниру учествовале су екипе основних школа из Јасенова, Гребенца и Кусића, као и екипа ЗСУП-а Вршац, екипа припадника граничних караула и домаћина, Станице милиције Бела Црква. У оквиру спроведених такмичења Станица милиције Бела Црква заузела је прво место у одбојци и стрељаштву, док је прво место у малом фудбалу припало припадницима пограничних караула, а екипи Основне школе Кусић припао је пехар за освојено прво место у шаху.

На сам 13. мај дан када су спроведена финална такмичења у оквиру спортских сусрета, организован је свечани скуп припадника такмичарских екипа у просторијама Станице милиције Бела Црква. Том пригодом уручене су дипломе, пехари и други трофеји, учесницима ових такмичења.

У преподневним сатима 13 маја од стране припадника Станице милиције Бела Црква, обављено је свечано полагање букета цвећа на гробове погинулих и умрлих радника службе органа унутрашњих послова. Након ове мале почасти у просторијама Станице милиције организован је пријем за породице погинулих и умрлих радника, којом пригодом су евоциране успомене на покојне другове.

Пријем припадника Службе јавне безбедности код председника Извршног већа

Снимио: В. Бранков

Начелник ЗСУП-а Мирослав Божовић, командир Станице Јовица Вујичић и Душан Краљ, пензионисани радник јавне безбедности, учесник НОР-а и носилац Партизанске споменице, у оквиру приређених свечаности упознали су присутне са значајем 13. маја, историјатом и свим осталим питањима у вези са овом службом. Претходног дана 12. маја, одржан је пријем код председника Извршног већа. Делегацију Станице милиције сачињавало је осам истакнутих радника.

З. Хлавачен

САНИРАЈУ СЕ ПОСЛЕДИЦЕ ПОПЛАВА У БЕЛОЦРКВАНСКОЈ ОПШТИНИ

Солидарност пре свега

— СТАНОВНИЦИ УГРОЖЕНИХ ПОДРУЧЈА ОРГАНИЗОВАНОМ АКЦИЈОМ СОЛИДАРНОСТИ ПОМАЖУ САМИ СЕБИ — У АКЦИЈУ СУ СЕ УКЉУЧИЛЕ И ОРГАНИЗАЦИЈЕ УДРУЖЕНОГ РАДА И СУСЕДНЕ ОПШТИНЕ

Поплаве које су угрозиле белоцркванско подручје 3. и 4. маја нанеле су велике штете овој малој јужнобанатској комуни. Али, становници ове комуне свесни чињенице у каквој се ситуацији налазе, нису изгубили присебност. Не ослањајући се само на помоћ становника суседних општина, од првог дана организованом акцијом солидарности помажу сами себи. Захваљујући томе све угрожене породице су на време обезбеђене. Помоћ стиже у храни, одећи, обући, новцу, грађевинском материјалу, вештачком ђубриву итд.

Од водене стихије највише су страдала насељена места Кусић, Врачевгај и Банатска Паланка. Ту је подивљала Нера продрла у преко 300 домаћинства „двадесетак кућа је срушила а преко 40 је онеспособила за употребу.

У моменту када је набујала Нера рушила све пред собом, паника је захватила и Звездану Грујић — мајку седморо деце. Најстарији Раденко има 17 година а најмлађи Станислав 3 године. Била сам свесна чињенице, каже Звездана, да трошна кућа неће одолети стихији. Трећи дан поплаве био је кобан за Звездану и њену децу. Нера је била немилосрдна, оставила је за собом осмочлану породицу без крова над главом.

Њена породица, каже Бора Вишњић, председник Месне заједнице Кусић живи у најбеднијим условима. Од СИЗ-а за социјалну помоћ прима Звездана 1.500 динара месечно и, како каже, штеди сваки динар да би прехранила децу. Месна заједница је обезбедила привремени смештај за ову осмочлану породицу, али остаје отворено питање колико у овим условима она може да обезбеди све оно што јој је потребно.

Како треба помоћи другу и раднику у невољи најбоље су показали радници Радне организације МИ „Жарко Златар" из Беле Цркве. Самоуправни органи ове организације су покренули иницијативу да свом раднику Живку Михајловићу, који је остао без дома, одобре кредит од 50.000 динара и помоћ у стручној радној снази, јер постоји грађевинска оперативa, те ће стручни послови око зидања нове куће припасти грађевинцима, а Живка ће ослободити тих задатака.

Помоћ угроженим селима стиже и из суседних општина. Међу првима који су се одазвали акцији солидарности биле су панчевачка, ковинска, алибунарска и вршачка општина. Ковинска општина, иако спада у ред неразвијених општина Војводине, понудила је међу првима своју помоћ. Фабрика шећера понудила је 5.000 кг. шећера а циплана „Наша слога" и трговинско предузеће „Напредак", обезбедиће грађевински материјал за изградњу две стамбене зграде у Кусићу.

Извршно веће СО Бела Црква отворило је жиро рачун на који се могу уплаћивати новчани прилози: 66810-655-37 са назнаком: Средства за отклањање штета од елементарних непогода у Белој Цркви.

На жиро рачуну до јуна, уплаћено је 1.279.713,90 динара. Радни људи и грађани умногоме помажу настрадале породице у храни, одећи, обући и другим средствима.

В. Бранков

МИЛАНОВИЋ ЖАРКО (53) ЈЕ ОВИХ ДАНА ПРИЛОЖИО 1 000 ДИНАРА НА ЖИРО РАЧУН НАСТРАДАЛИМА ОД ПОПЛАВЕ И ЗА 1.000 ДИНАРА КУПИО НАЈНЕОПХОДНИЈЕ СТВАРИ ПОРОДИЦИ ГРУЈИЋ ЗВЕЗДЕ, МАЈЦИ СЕДМОРО ДЕЦЕ КОЈА ЈЕ НАЈВИШЕ СТРАДАЛА ПРИЛИКОМ ПОСЛЕДЊИХ ПОПЛАВА.

ЧИКА ЖАРКО ЈЕ ПОЗНАТИ НАШ ДРУШТВЕНИ РАДНИК. ОД 1947. ГОДИНЕ РАДИ НА СОЦИЈАЛНОЈ ЗАШТИТИ ДЕЦЕ ТЕ ЈЕ ОВАЈ ЊЕГОВ ХУМАНИ ГЕСТ ПРАКТИЧНА ПОТВРДА ДОСАДАШЊЕГ РАДА И ДИВАН ПРИМЕР ЉУДСКЕ СОЛИДАРНОСТИ И САОСЕЋАЊА СА ЉУДИМА У НЕСРЕЋИ.

ДЕЛИБЛАТСКА ПЕШЧАРА

СЕМИНАР ЗА ПРОФЕСОРЕ

— ПОСВЕЋУЈЕ СЕ ВЕЛИКА ПАЖЊА ИДЕЈНО-ПОЛИТИЧКОМ УСАВРШАВАЊУ ПРОФЕСОРА КОЈИ ПРЕДАЈУ ОСНОВЕ МАРКСИЗМА И СОЦИЈАЛИСТИЧКОГ САМОУПРАВЉАЊА

У Делиблатској пешчари одржан је у суботу 3. јуна 1978. године, семинар за професоре Основе марксизма и социјалистичког самоуправљања. Семинару су присуствовали професори из осам јужнобанатских општина. О теми: Титова мисао о самоуправљању и демократски плурализам самоуправних интереса говорили су: доктор Часлав Страхињић, професор Факултета политичких наука из Београда и Руди Сова, потпредседник САП Војводине. На семинару су поред професора присуствовали и представници комисија за идејни рад при општинским комитетима СК и директори школа. Треба поменути да је овај јужнобанатски актив професора један од најактивнијих у САП Војводини. Заједнички састанци, на којима се размењују мишљења о раду и дају сугестије о начину и средствима реализације појединих наставних јединица, доприносе успешнијој реализацији наставних садржаја и програма васпитно-образовне делатности из овог предмета.

В. Б.

Социјалистичка Република Србија АП Војводина ИСТОРИСКИ АРХИВ Бела Црква

ОКОМ ФОТОРЕПОРТЕРА

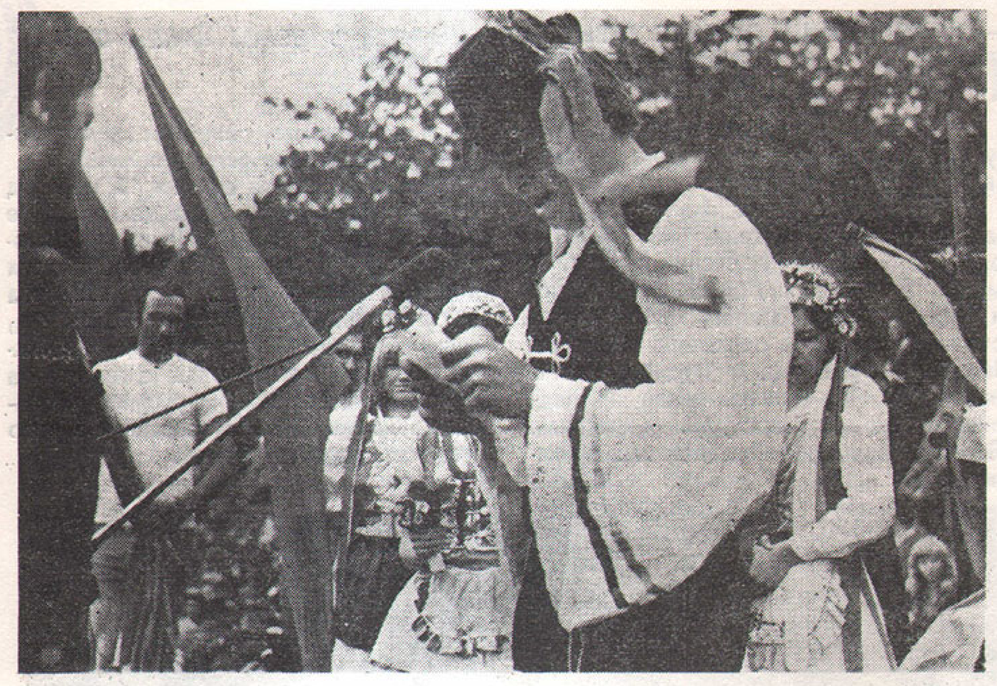

Носиоци Штафета припадници мађарске и румунске народности из села Добричева и Гребенца у живописним народним ношњама употпунили су општи колорит

Фото Диле

Бела Црква, 30. маја

Стигао Бранко Дефар

После 51. дана пешачења дуж граница наше земље, Бранко Дефар (57), из Љубљане, резервни капетан у пензији и некадашњи партизан у Шерцерјевој бригади, стигао је јуче око 16 часова у Белу Цркву.

Он је 10. априла кренуо из Базовице, недалеко од Копра, по патролној стази наших граничара, с циљем да пешице обиђе наше границе од 3.500 километара.

— Немам толико велике руке да загрлим нашу лепу домовину, али ћу зато да је обиђем пешице — каже Дефар. То је мој поздрав другу Титу и XI конгресу.

Дефар на леђима носи 20 килограма пртљага, а дневно пешачи по 10 часова и преваљује око 20 километара. Из Беле Цркве Дефар је преко Дунава кренуо дуж наше и бугарске границе.

В. Б

ДА НЕ ПРОЂЕ НЕЗАПАЖЕНО

Момиров и Ранц одушевили својим радовима

Празник међународног рада — Први мај — увеличали су својим ликовним изложбама Жива Момиров, радник, сликар-аматер и Рудолф Ранц, аматер, возач АМД у Белој Цркви.

Као сликар аматер Момиров је врло добро познат љубитељима ликовне уметности у Белој Цркви, па и шире, јер је више пута излагао колективно и самостално. Посетиоци су његове радове високо оцењивали. Почео је и са радовима у бакру.

Рудолф Ранц сада се први пут појављује пред белоцркванским аудиторијумом. И с правом се може рећи, успео је. Момирова највише занима околина града у којем је рођен. Зато су му и слике претежно са мотивима из околине Беле Цркве или са мора где проводи одмор. Није заборавио ни своју улицу да овековечи. Новина су му радови у бакру.

ПОЧАСТ НАМЕЊЕНА НАЈБОЉИМА

Чије су руке пренеле савезну штафету

Част да понесе Савезну штафету припала је ове године Биљани Бадрљици, ученици III разреда позивно усмереног образовања Школе „25. мај" из Беле Цркве, примерној омладинки, одличној ученици, активном члану литерарне и журналистичке секције, сталном дописнику Белоцркванских новина.

Због свега тога никог није изненадило што је ове године баш Биљана била та која је у име омладине Беле Цркве пренела Штафету младости из наше Покрајине у СР Србију.

Поводом тога поставили смо јој пар питања.

— Како си сазнала да ћеш ти понети Савезну Штафету?

— Та вест је за мене била неочекивана. Тих дана смо у школи припремали слетску вежбу, а били су ми поверени и многи задаци. Тако сам на иницијативу ОК ССОВ Бела Црква и предложена за носиоца штафете.

— Како си се осећала тог тренутка?

— У том тренутку схватила сам сву одговорност и поверење које ми је указано. Осетила сам неизмерну срећу, јер ће та штафета стићи до друга Тита. Помислила сам да ће та штафета проћи кроз много руку а да ће носити само јединствену жељу.

— Како су текле припреме?

— Припреме су текле у школи, код куће... Уосталом, сви су се припремали за тај дан. Посебно за тај тренутак ја се и нисам припремала. Осећала сам да ће тог тренутка, када будем примала Савезну штафету, све тећи спонтано, да носилац Штафете нисам само ја, већ сви моји другови и другарице.

— Примила си штафету. Опиши нам тај тренутак.

— Тешко је то описати. Штафету сам примила после свечаности у Старој Паланци. Предао ми је последњи ношлац у Војводини. Окретала сам је у руци и трудила се да упамтим што боље сваки детаљ на њој. Неописива су осећања која су ме обузела док сам окружена масом људи корачала по црвеном тепиху који је водио до брода који ће ме одвести до Рама где сам Штафету младости предала омладини Србије. Када је брод запловио низ Дунав, подигла сам је високо изнад главе, јер је то била жеља људи који су ме испраћали, сви су они желели, као и ја, да Штафета остане још који тренутак у Војводини.

У Раму је Штафету нестрпљиво очекивала маса људи. Предала сам је представнику СР Србије који је понео даље.

Рандељ Бранислава

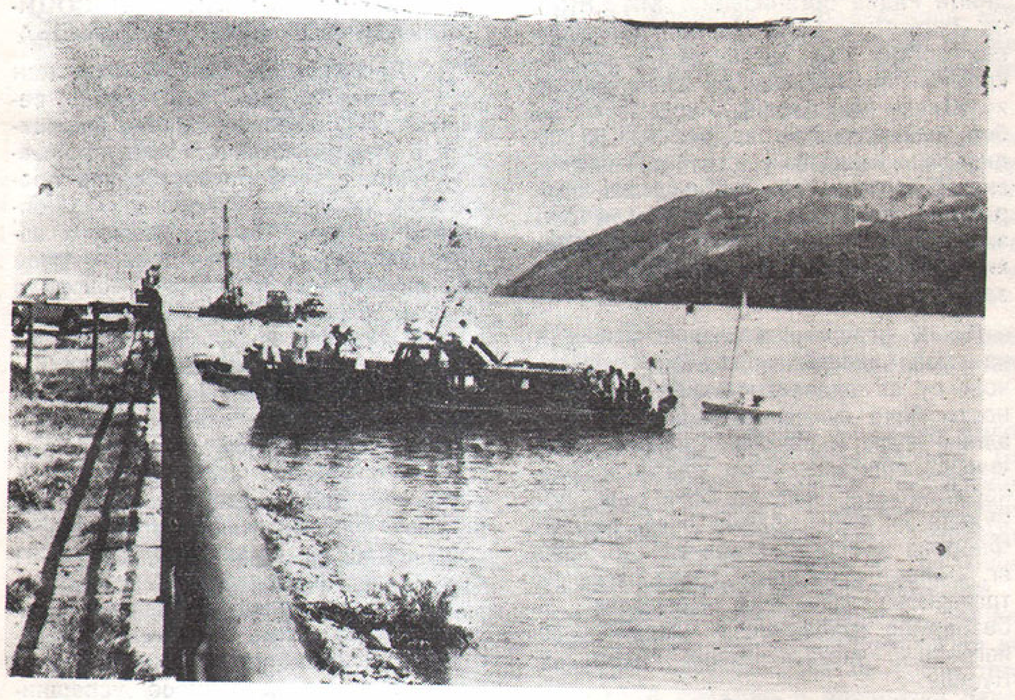

Стара Паланка — Флотила речне морнарице и једрилице нашег ЈК „Панонија 75" били су спремни да Савезну Штафету уруче омладини СР Србије

Поред већ афирмисаног сликара аматера Палинкаша, чије се слике могу наћи скоро у свим институцијама, па и шире, у Ковину, Гају, Панчеву итд. и познатог Момирова, који нас је и овом приликом уверио да је врстан ликовни стваралац, сада им се придружио још један аматер, Рудолф Ранц и, наравно, обрадовао својим ликовним умећем.

Сликари овог града и Палинкаш и Момиров и сада млади Ранц, у свим приликама, својим ликовним стваралаштвом, настојали су да афирмишу град и околину. Учествовали су на свим манифестацијама. Колико им се у свему томе помаже, питамо се. Ево шта они о томе кажу. Момиров је љут. Не на све, већ у првом реду на СИЗ за културу. Не само што нису присуствовали отварању, већ нас не помажу нити подстичу наш стваралачки допринос, мада је СИЗ позван да то чини.

И Палинкаш то потврђује и додаје: На самосталним изложбама у Ковину, Гају и Панчеву сам боље примљен него у свом граду. Истина, каже Палинкаш Раднички универзитет у граду је једини који нас подржава и подстиче. Сада сам делегат СИЗ-а за културу и захтеваћу да се и ово стање измени.

И заиста, уместо да их подстичемо, да се њима поносимо, јер би сваки други град ранга Беле Цркве желео да има ове врсне ликовне уметнике у својој средини, чак и позвани им мало посвећују пажње.

Сава Соколовић

БЕЛОЦРКВАНСКЕ НОВИНЕ

ВАШЕ НОВИНЕ

Социјалистичка Република Србија · Историски архив Бела Црква

СЛЕТ 1978.

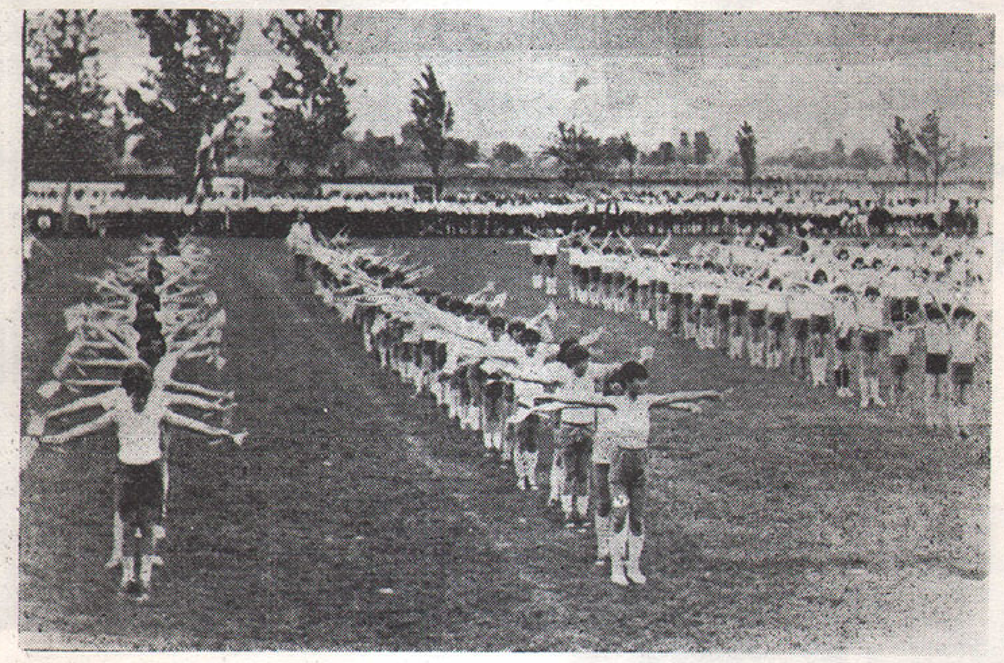

Поводом Дана младости у Белој Цркви је организован слет на коме су учествовала деца и ученици свих обданишта, забавишта, основних и средњих школа на територији општине Бела Црква.

23. маја у 9 часова окупили су се сви учесници са жељом да своје вежбе изведу што боље и лепше. Трибине стадисна биле су пуне и по лошем времену, што доказује колико су приредбе оваке врсте популарне, у толико пре што су у Белој Цркви ретке. После више година грађани Беле Цркве заједно са младима који су учествовали у слету провели су овај дан у атмосфери која одговара Дану младости — њихове очи уживале су у призору који је пружала окупљена омладина, њих око 1500. На неки начин, поред Штафете младости која носи наше најбоље жеље другу Титу, и сваки учесник слета и сваки посматрач, слао је другу Титу неми поздрав изражен покретом и игром.

Због лошег времена обданишта и забавишта нису извела своје вежбе и заиста је штета што је због кише и хладноће изостао најсимпатичнији део програма.

Када је Савезна штафета стигла на градски стадион, ученици Средњошколског центра „Сава Мунћан" формирали су својим телима велику петокраку звезду. Док је читан поздравни телеграм са најлепшим жељама и честиткама другу Титу, више него икад раније младе је везало заједничко осећање љубави, поноса што расту и живе у овој земљи, што за вођу имају Тита.

На крају треба честитати и људима који су слет припремили, радили са ученицима, а то су наши васпитачи, наставници и професори.

Весна Томашевић

ЛЕПО НАМ ЈЕ БИЛО У ПОРЕЧУ

Дечији вртић је ове године извео изузетно тежак али још више користан излет у природу.

Као у школи тако је и у предшколским установама предвиђена рекреативна настава. До ове године само смо размишљали како би било лепо да колективно водимо децу на море или планину. Знали смо да је за њих веома корисно али и опасно с обзиром да је пут далек, а деца мала.

Ове године смо се одлучили да планирану наставу у природи изведемо што смо и учинили у времену од 18. до 28. априла.

Деца су све присутне, а и особље Вртића које је било са њима, изненадила својим примерним понашањем. За време јела, и иначе у хотелу, понашали су се као одрасли што је задивило све присутне госте и особље хотела.

Једном речју освојили смо све туристе и били љубимци свих присутних. У Поречу смо се упознали са својим вршњацима из Вртића. Посетили смо Вртић деце у Поречу где смо били веома топло примљени.

Овакав излет у природу је тек почетак. Настојаћемо да организујемо

Водили смо 50-торо деце на море у Пореч. Дивна околина у којој смо боравили, оштар и чист ваздух, близи на мора утицали су на децу веома корисно. Сваки дан је био сунчан и то нам је омогућило да што више времена проведемо поред мора у шетњи кроз борову шуму или у игри на ливади између мора и шуме. Дан је увек почињао спремањем наших просторија и обимним и укусним доручком. У току преподнева смо цртали, певали, причали приче вежбали слетску вежбу, а пред ручак било је оно што је децу највише веселило-купање у топлој морској води у базену хотела где смо иначе боравили.

не само рекреативну наставу, него да и време распуста (летњег и зимског) водимо децу на промену ваздуха.

Наравно, ово не зависи само од особља Вртића него првенствено од родитеља који финансирају. Овај пут је и СИЗ за непосредну дечију заштиту омогућио једном броју деце да борави на мору, а сигурни смо да ће то чинити и у будуће.

Било би много лепше да имамо одмаралиште нашег града где би у сменама сви могли да проведемо одмор уз много мање материјалних трошкова, а веће користи биле би за све грађане нашег места.

М. Павловић

МЛАДОСТ У НАМА

Изнад касарне „Сава Мунћан" и јединице друга Алексе Урошевића и овог 25. маја залепршала се младост.

Понета радошћу и даном који је симболише, употпуњена са још једном по ко зна који пут радном победом, полетела је стопљена у жељама свих младих истим путем. Путем, једне једине жеље: „Срећан ти рођендан и да нам дуго живиш, вољени наш друже Тито!"

Овим би се речима на најпотпунији начин изразила жеља свих нас.

И, док је извођен рецитал посвећен другу Титу и Дану младости, док су одјекивали акорди са инструмената војника-музичара, док су се руке стискале у чврсте незаборавне поздраве, полетела је и по нека суза. Сузе растанка. Јер део нас одлазио је на нове задатке у нове јединице.

То је наша нова радна победа, наш најбољи прилог Дану младости. Наши нови војници-возачи.

Михаило Обућина

ПРВА ШТАФЕТА 1946. из КУСИЋА

У слободи срећан народ свих крајева већ 1946 године шаље своје најискреније поздраве и жеље свом председнику Титу. И становништво наших крајева придружује се том слављу и упућује прву Штафету 1946. године. Прва Штафета полази из Кусића. У организовању ове Штафете видну улогу имали су чланови СКОЈ-а и УСАОЈ-а. Штафетна палица израђена у дуборезу однета је дан уочи у кућу Милана Радоствљевића, познатог кусићког револуционара. Штафету су из Кусића понели омладинци и омладинке распоређени на сваких сто метара пута. У Белој Цркви је одржан свечани говор и Штафета је наставила пут преко Црвене Цркве, Јасенова за Вршац.

Са радошћу се сећамо тих дана и прве Штафете из Кусића.

Р. Лазаров

СТОНИ ТЕНИС

Поводом 25. маја, 86. рођендана Друга Тита, у Дому ЈНА одржано је екипно такмичење у стоном тенису између екипа „Гарнизона" из Беле Цркве, ПИК „Јужног Баната", Друштва за телесно васпитање „Партизан" и Медицинског центра „Дејан Бранков" из Беле Цркве. Екипе су се пласирале следећим редоследом: „Гарнизон", „Партизан", ПИК „Јужни Банат" и Медицински центар „Дејан Бранков".

На такмичењу је договорено да се настави сарадња и даље одржавају пријатељски сусрети између екипе „Гарнизона" из Беле Цркве и осталих екипа белоцркванских радних организација.

Драган Панић

МЕЂУПШТИНСКО ТАКМИЧЕЊЕ У ПРВОЈ ПОМОЋИ

Белоцрквани четврти

Укључујући се у опште припреме нашег друштва за одбрану и заштиту, млади можда на првом месту треба да знају како да укажу помоћ себи и другима.

Оспособљавајући се да практично спроводе мере и поступке указивања самопомоћи и узајамне помоћи, млади не стичу само рутину већ развијају осећање хуманости и људске солидарности. На овом пољу видан допринос даје југословенски Црвени крст.

У организацији Покрајинске конференције Црвеног крста, у Зрењанину је 13. маја организовано међуопштинско такмичење у првој помоћи. Општинску конференцију Црвеног крста на овом такмичењу представљала је екипа Средњошколског центра „Сава Мунћан". Екипу су сачињавали ученици другог разреда заједничког средњег образовања. Екипе су решавале задатке из области оживљавања, збрињавања и транспорта рањеника. У веома јакој конкуренцији двадесет екипа из целе Војводине, наша екипа је освојила четврто место. Још у току припрема за општинско такмичење изванредну стручну помоћ пружили су ученицима Центра, радници Дома здравља др Стојановић, др Врговић и др Попов.

Иако је пласман могао бити и бољи, можемо бити задовољни освојеним местом.

Весна Ђурђев

ПРОСЛАВА КРУШЧИЧКЕ БУНЕ

Прослава 170-то годишњице Крушчичке буне протекла је у веома пријатној атмосфери. 29. маја у сумрак упаљена је логорска ватра крај које је одржан пригодни говор о Крушчичкој буни, а затим је омладина певала борбене песме. У вечерњим часовима одржана је игранка на којој су свирали војници гарнизона из Беле Цркве.

Сутрадан 30. маја, у селу је владало право празничко расположење. У преподневним часовима одржана су многа спортска такмичења, а ученици основне школе приредили су слет и такмичили се у многим спортским дисциплинама.

После подне одржан је пријем за госте и фудбалске утакмице

Народно весеље које је трајало целога дана завршено је у касним сатима игранком.

Светлана Попов

СТОСЕДАМДЕСЕТОГОДИШЊИЦА КРУШЧИЧКЕ БУНЕ 1808

Прохујало је равно 170 година од дана када је у Крушчици избила буна која је у историји позната као „крушчичка буна".

Крушчичка буна није имала само локални карактер. На основу извора може се слободно констатовати да је крушчичка буна требало да захвати шири регион.

УЗРОК ИЗБИЈАЊА БУНЕ

Борбени слободарски дух нашег живља у историји довољно је потврђен. Тај дух су Крушчичани у својој историји, у заједници са осталим живљем, у више наврата испољили нарочито у важнијим историјским догађајима.

Један од главних узрока организовања буне је жеља за националним ослобођењем од дугогодишњег ропства. Ова жеља за националном слободом, поткрепљена и распламсавана од стране званичне Србије (познатих вођа првог српског устанка), још више је подстакла пречански живаљ на масовну и организовану акцију за ослобођење Војводине и прикључе Србији.

Други важан узрок дизања буне је социјални моменат. Вође буне, својим изјавама датим приликом саслушања, изнели су у каквом је положају био српски па и румунски живаљ.

Незадовољство је било у целој земљи због тешког живота који је био неподношљив. Тај тежак живот може се илустровати са пар чињеница. У годинама пред буну дошло је до поскупљења које је тешко падало, јер се тешко могао прибавити новац. Поуздано се зна да је кованог новца било мало тада у царевини. Било је папирног новца који је имао слабу подлогу. Нарочито је тешко падало пречанском живљу што се тај папирни новац могао врло тешко користити у трговини са Србијом.

Српски живаљ је био непријатељски расположен према племству, велепоседницима и државним службеницима. Ови су угњетавали сеоско становништво и нагло повећали своје богатство.

Становништво је морало свакодневно да учествује у принудним радовима, а нарочито су жене биле изложене ропском раду.

Од пореза нико није био ослобођен, нити изузет.

Регрутовање у војску био је тежак терет за већ многе оптерећене сеоске домове, јер се знало кога војска треба да штити.

„Стање и живот у земљи је тежи него под Турцима" изјавили су вође крушчичке буне на саслушању.

Нарочито у Банатској војној граници све је више расло незадовољство укидањем кантонског система. Услед тога настају тешкоће коришћења земљишног поседа. Граничарски се поседи нису могли отуђивати без одобрења, што значи да граничари њима не могу слободно располагати.

Најбоље илуструје један извештај главног директора Војне границе од 5. јуна 1808. године: „цивилни чиновници бојали су се Срба и Румуна, јер су са њима поступали на тирански начин и вршили незаконита злостављања. Због таквих поступака, овим чиновницима не треба поклањати пуно поверење и њихове извештаје, јер су они претерани и неистинити".

Због овако тешког живота великог броја граничара пребегао је преко у Србију где су активно учествовали у борби под вођством Карађорђа. Већи део који је остао пришао је покрету и узео активног учешћа не само у покрету, већ су преузели и примили улогу организатора буне не само у Крушчици, већ и у осталим бунама.

Виђенији граничари су повезани не само војнички, већ политички, духовно и родбински са Србима у Србији.

Један од главних вођа крушчичке буне био је и пензионисани капетан Марјана Јовановића детаљно је упорац") — ратни друг Карађорђа и Петра Добрњца.

ПРИПРЕМЕ ЗА ДИЗАЊЕ БУНЕ

Устаници су отпочели са припремом буне још априла 1808. године. Одржан је састанак тројице вођа у Крушчици у стану команданта места. На овом састанку прочитана је прокламација за дизање устанка која је стигла наводно од Карађорђа преко Рама.

Није расветљено ко је творац ове прокламације, односно ко је написао. У изворима се спомињу Карађорђе, Петар Добрњац и Димитрије Ђорђевић.

На саслушању Д. Ђорђевић је признао да је он лично писао прокламацију а не Карађорђе. Д. Ђорђевић није једини пример у нашој историји који је обмануо непријатеља. Можда свестан у каквом би се положају нашла Србија у односу на Аустрију, те је на себе преузео писање прокламације. Тада су се погоршали преговори између Симбешена и Карађорђа што је такође утицало да те односе још више не погорша. Такође ови преговори можда су утицали да и Карађорђе напише проглас.

Не сме се занемарити чињеница да код стварања националних држава свака буржоазија жели да државном границом обухвати сав живаљ. То је сигурно желела и српска буржоазија односно да у оквиру Србије буде и Војводина. Ово не само из националних побуда већ и економских. Знамо да је главни извор богаћења тада у Србији била трговина, пољопривреда и сточарство. Богата Војводина добро би дошла. Ово су важни моменти који потврђују не само појединачно, већ званично мешање, повезивање и помоћ званичне Србије пречанским Србима.

Уз прокламацију дато је и упутство за претопрезвитере (оравички, паланачки, мехадијски, белоцрквански), да преко свештеника дигну народ на устанак. Планирано је да се оваквo писмо упути и свим „великанима" илирске нације у Банату.

Решено је на овом састанку да растурање ове прокламације из Србије изврши командант места Крушчице Решено је да се прокламација упути и у Панчево и тада на састанку су одређена зборна места устаника и то: Суваја, Крајина, Бозевић, Мехадија и Вољевачка шума. Планирано је да се прокламација умножи и пошаље за Вршац, Алибунар, Иланџу и ломашевац . . .

27. маја у крушчичкој парохији окупили су се свештеници из околних села којима је прочитана прокламација, са којом су се садржином присутни сложили. Решено је да се устаници прикупљају на зборним местима уз црквене барјаке у рукама.

Често су вође буне одржавале састанке у стану команданта места у Крушчици. О прокламацији и циљу буне лично је упознат и командант влашко-илирског граничног пука. Командант Брановачки од Кирибетија и Марјан Јовановић, (бивши „Фрајкнзнат са планом буне, а са овим другим састао се једном у Карансебешу

и два пута у Белој Цркви. По плану устаника одређена му је најзначајнија улога. Он је био предвиђен по оперативном плану за главног команданта штаба а после запоседања Баната требало је осигурати везе и комуникације ради заузимања Ередеља.

Устаници су планирали израду печата који би имао три цркве и текст „САВЕТ НАЦИЈА".

Из ово неколико података најбоље се види шта се смерало и колики значај требало је да има крушчичка буна.

Међутим, командант пука се окренуо против устаника и дан пре почетка буне нашао се у Белој Цркви у инспекцију граничарских јединица које је лично организовао у гушењу буне, због чега је унапређен и одликован.

Тодоров Светозар

(наставиће се)

Чланови КУД-а „Миша Стојковић" из Гаја свечано одали пошту свом хероју

7. 05. 1978 године у Крушчици је гостовало са својим програмом КУД „Миша Стојковић". Програм је био на аматерском нивоу и чини се да је задовољио оних стотинак гледалаца који су га пратили. Оно што ме је и навело да напишем овај чланак је: чланови КУД-а „Миша Стојковић" су по доласку у Крушчицу положили венац на спомен плочу на којој је уре зано име хероја Мише Стојковића из Гаја чије име носи њихово КУД. Председник овог КУД-а прочитао је следећи текст код спомен плоче њиховог и нашег Мише. „Нисмо заборавили да си рођен у Гају 20. 09. 1921. године. Живот је био исувише кратак за тебе. У свом кратком живо ту желео си оно што је истински, људски, желео си слободу коју ми имамо па си за њу живот дао . . . Ниси имао времена да сањариш, ју риш крпењачу или неког држиш за руку . . . Ниси желео да те непријатељ зароби живог, па си себи одузео живот. Ниси могао непријатељу да допустиш да те мучи а онда на крају и убије. Нисмо заборавили да си се борио за наше лепше сутра, за песму за младе. Зато смо у овом тренутку на твоме гробу да младост младости ода поштовање и захвалност. Млади из Гаја те се сећају, диве се твојој храбрости и увек са истим одушевље њем о теби слушају од старијих.

Молим вас да минутом ћутања одамо пошту нашем храбром Миши Стојковићу команданту јужнобанатског партизанског одреда. ."

Иначе, КУД „Миша Стојковић" из Гаја броји 48 чланова а постоји три године. Чланови КУД-а кажу: **Обавезујемо се да сваке године овде, на овом месту где је погинуо наш Миша положимо венац, јер је то наша дужнос а и част јер носимо његово име".**

Стојан Трбојевић

ЗАНАТСТВО У БЕЛОЦРКВАНСКОЈ ОПШТИНИ

Бољи дани мале привреде

— ОД СЕДАМДЕСЕТЕ ГОДИНЕ ДО МАЈА 1978. СМАЊЕН БРОЈ САМОСТАЛНИХ ЗАНАТЛИЈА ЗА ОКО 190

Малој привреди се у белоцркванској комуни задњих година посвећује већа пажња. Самостално занатство је, каже Владимир Мијин, секретар Општинског синдиналног већа, све чешћа тема којом се баве друштвено-политичке организације и Скупштина општине Иако је у протеклих осам година дошло до знатног осипања самосталних занатлија за око 65 одсто констатација је да је опадање броја занатлија у задњих две године заустављено, али се још увек број нових занатских радњи не повећава. У 1977. години и до маја 1978. године тај број се повећао само за 22. У 1970. години на овој територији било је преко 300 самосталних занатлија, а данас је тај број 112 што је за 188 мање. Велики број занатлија определио се за обављање свог посла као допунске делатности, јер су обавезе у том случају знатно мање. Главни разлози смањења мале привреде су, каже Мијин, неповољна пореска политика и непостојање одговарајућег броја радних просторија. Овом се питању у наредном периоду мора посветити посебна пажња како би се услови за развој мале привреде у многоме побољшали.

Општа је констатација, да је занатство у данашњим условима постало потреба, јер поред осталог, пружа велике могућности за запошљавање једног броја незапослених радника. Тога су свесни у белоцркванској општини и зато ће се у наредном периоду предузети читави низ мера како би мала привреда поново оживела.

В. Бранков

Наша Делиблатска пешчара је одвајкада представљала шумско-степски објект који је заинтересовао многе истакнуте научнике и изазвао знатижељу да је боље упознају, да покушају објаснити време и начин постанка ове банатске изузетности, биотопа посебних карактеристика.

Од ове године започеће радна акција савезног значаја „Делиблатски песак" да се овај природни феномен и познато излетиште још више прилагоди потребама радног човека.

Из тих разлога Белоцркванске новине ће настојати да објављивањем студије др инг. Ђорђа Панића, научног саветника из Београда, о Делиблатској пешчари, упознају своје читаоце са овим природним феноменом.

Др инж. Ђорђе ПАНИЋ

ДЕЛИБЛАТСКА ПЕШЧАРА

ОРГАНИЗАЦИЈА ГАЗДОВАЊА

Све изнете специфичности Делиблатског песка довољно јасно говоре да су могућности газдовања на Песку ограничене. Из тих разлога, а и због свога општедруштвеног значаја, и сва три периода свог развоја. Делиблатски песак је за своје унапређење и одржавање добијао знатна друштвена средства без обавезе враћања. Па и обимна пошумљавања на површини од око 5.500 ха у протекле три деценије извршено је углавном из фондова за унапређење шумарства. Потреба дотирања, у првом реду за биолошке инвестиције, несумњиво да и даље постоји.

Проблем заштите и унапређења Делиблатског песка решаван је и разним законским прописима. Тако је 1965. године донет Закон о заштити Делиблатске пешчаре. Тај је Закон прописао низ мера и прописа о заштити, одржавању и унапређењу објеката, али — што је најважније — није решио изворе финансирања. Према томе, Закон је наметнуо обавезу радној организацији, али није стварао могућности извршења задатка. Због тога је овладало мишљење да је најцелисходније и нужно да се донесе Закон о Делиблатској пешчари чијим би се прописима осигурале заштитне функције, осигурао развој и унапређење, као и обезбедила средства за извршење радова. Такав је Закон коначно и донет јануара 1977. године и као такав представља историјску прекретницу у газдовању и развоју Делиблатске пешчаре.

Новим Законом се утврђује да предео Делиблатске пешчаре садржава раније установљено својство заштићеног подручја. То својство потиче из посебно изражених природних вредности, које имају нарочити научни, образовни, историјски и други културни значај, поред изразито истакнутих посредних и непосредних заштитних функција. Из тих разлога, новим Законом се Делиблатска пешчара одређује за специјални природни резерват у циљу спречавања штетних поремећаја у природној средини и одржавања стабилности песка и вегетације.

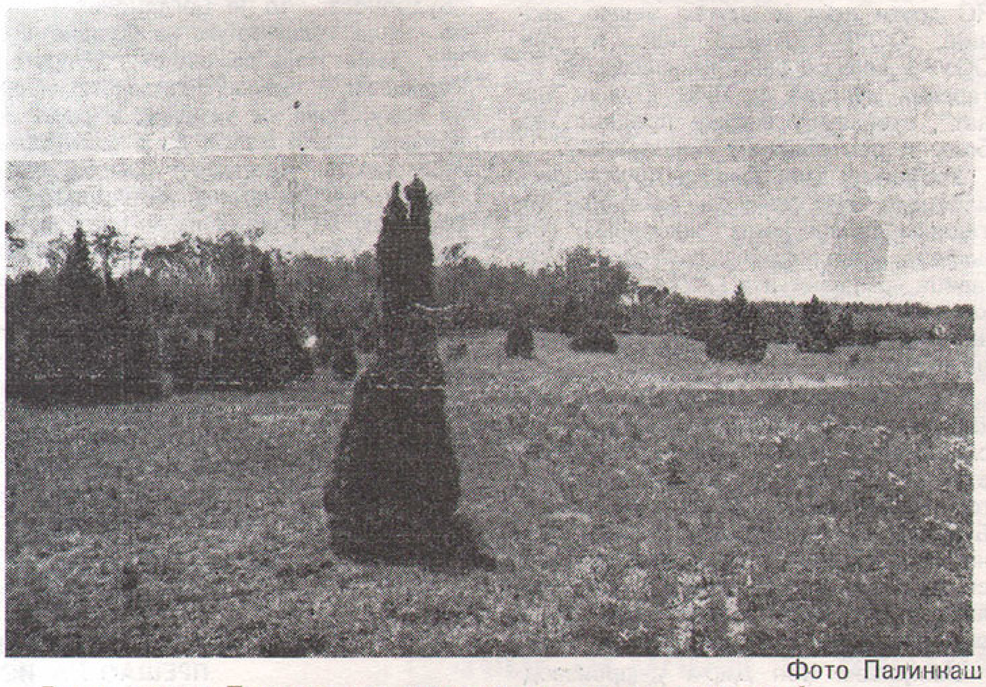

Фото Палинкаш

Дивни терени Пешчаре као створени за одмор и рекреацију

Основна интенција тога Закона је да се у пределу Делиблатске пешчаре заштићује сва обрадива и необрадива земљишта и сви делови живе и неживе природе на тим земљиштима. Из тих разлога на заштићеном пределу Делиблатске пешчаре могу се гајити само шумске и друге биљне културе које везују песак и спречавају његово покретање ветром и водом.

Закон утврђује у које се све сврхе може користити земљиште и шуме Делиблатске пешчаре уз обавезан услов — у свим ситуацијама коришћења — да се не наноси штета биљном покривачу, не ремети стабилност песка, не повећава опасност од његовог покретања или на други начин не угрожава природна средина.

Земљиште и шуме у Делиблатској пешчари не могу се отуђивати из друштвене својине зато што представљају добра од општег интереса и на њима се не могу установљавати права, којима се спречава њихова општа употреба.

Без обзира на право својине на земљишту и шумама овог подручја, законска обавеза свих је успостављање јединственог режима заштитеј односно унапређивања на целокупној заштићеној површини.

Законом су тачно идентифицирани послови заштите и унапређивања Делиблатске пешчаре и послови уређивања с тим, што је претходно утврђено шта се сматра пословима заштите, односно унапређивања, а шта пословима уређивања.

Основни документ којим треба да се усмерава просторни развој целокупног подручја Делиблатске пешчаре је Регионални просторни план.

„Закон конституише обавезу и дужност свих организација удруженог рада и самоуправних интересних заједница и других заједница, које користе Делиблатску пешчару и оних организација удруженог рада, које у вршењу своје делатности угрожавају природну средину и стабилност песка, као и оних организација удруженог рада, које искоришћавају природна богатства, да спроведу поступак за закључивање самоуправног споразума о финансирању програма заштите, односно унапређења Делиблатске пешчаре".

Даље, Законом су прецизно утврђени и раздвојени извори финансирања заштите, односно унапређивања Делиблатске пешчаре од њеног уређивања. Код тога раздвајања, полазило се од принципа да се трајни извори средстава користе за финансирање програма заштите, односно унапређивања простора Делиблатске пешчаре као основног и трајног задатка друштва у односу на природне вредности Пешчаре.

Благодарећи оваквом ставу, постоје реалне могућности израде програма улагања, па тиме и извршења постављених циљева. Међутим, посматрајући шири значај Делиблатске пешчаре и њене улоге на међународном плану, нужна би била и партиципација средстава међународних фондова УНЕП-а (Управни савет Програма Уједињених нација за човекову животну средину).

Треба ипак истаћи, да крајњи успех у газдовању објектом као што је Делиблатска пешчара у великој мери зависи од схватања и учешћа становништва. Зато се препоручује да учешће становништва чини интегрални део превентивних мера у борби за одржавањем статуса Делиблатске пешчаре.

Наставиће се

ОХРАБРУЈУЋИ РЕЗУЛТАТИ ИСТРАЖИВАЊА АЛУВИЈАЛНОГ ЛЕЖИШТА У БЕЛОЈ ЦРКВИ

ЗЛАТНИ ШЉУНАК

● У ГОДИШЊЕМ ОБИМУ ПРОИЗВОДЊЕ - ЕКСПЛОАТАЦИЈЕ ШЉУНКА НАЛАЗИ СЕ ОКО 20.000 ТОНА ТЕШКИХ МИНЕРАЛА; ГРАНАТА, МАГНЕТИТА, ИЛМЕНИТА, РУТИЛА, ЦИРКОНА И ЗЛАТА, КОЈИ СЕ НЕ ИСКОРИШЋАВАЈУ, ВЕЋ ПРОДАЈУ ЗАЈЕДНО СА ШЉУНКОМ КАО ГРАЂЕВИНСКИ МАТЕРИЈАЛ

Грађевинска радна организација „Стандардбетон" из Беле Цркве, која послује у саставу сложене организације ГИК „Банат" из Зрењанина, једна је од носиоца привредног развитка ове мале јужнобанатске комуне.

Основна делатност организације, у којој данас ради преко 650 радника, јесте експлоатација шљунка, израда префабрикованих бетонских елемената. Главна оријентација по програму та. Главна орјентација по програму развоја до 80. године усмерена је на ту основну делатност и њено проширење. Међутим, свесни чињенице да без научно-истраживачког рада, као саставног дела савремене производње, нема напретка, радни људи „Стандардбетона" су поред зацртаног програма развоја, уложили преко 300 милиона динара у испитивање и истраживање алувијалног лежишта у Белој Цркви. И нису се у томе преварили. Резултати прве фазе истраживања су за њих охрабрујући, јер су показали да наноси шљунка, чије се резерве по оцени стручњака Геозавода из Београда процењују на преко 500 милиона кубика, садрже знатне количине тешких минерала: граната, магнетита, илменита, рутила, циркона и злата. Истраживања су, такође, показала да у свим фракцијама шљунка има квалитетног кварца, са тежинским уделом од цирка 10 посто.

Минеролошко-лабораторијске пробе су показале да у једном кубном метру шљунка има преко 17 кг. тих минерала. Треба поменути, каже Стеван Тодоровић, директор „Стандардбетона", да се сви наведени тешки минерали тренутно у највећој мери увозе у Југославију, и то са конвертибилног подручја, тако да је свака њихова валоризација значајна како за СП Војводину, тако и за ширу југословенску заједницу, а посебно за ову неразвијену комуну.

Ради сагледавања вредности лежишта, а поређењем са тренутном експлоатацијом шљунка, укупан приход „Стандардбетона" би при садашњем обиму експлоатације био удвостручен, приликом издвајања поменутих минерала, уз како каже Тодоровић, одређену технолошку доградњу која би изискивала минимална додатна средства. То, свакако, указује на чињеницу да не би требало остати на садашњем обиму експлоатације, већ га треба повећати у далеко већој мери. Примера ради, каже Тодоровић, при садашњем годишњем обиму експлоатације поменути минерали и кварц, садржани су у износу од приближно 20.000 тона, који се не искоришћавају већ се продају заједно са шљунком као грађевински материјал.

С обзиром на значај овог лежишта финансирање даљих испитивања и истраживања преузели су Покрајински комитет за енергетику и сировине и „Стандардбетон", који су и до сада заједнички улагали у ове пројекте уз помоћ и подршку друштвено-политичке заједнице. По речима стручњака Геозавода из Београда, у току су технолошка испитивања могућности валоризације и концентрације тешких минерала и неметала, која ће да дају коначан суд и економску оцену истраженог дела лежишта. На снову испитивања, добиће се селективни концентрати свих наведених тешких минерала као и могућности њиховог конкретног пласмана на југословенском и страном тржишта. На основу испитивања, добипрограма испитивања и истраживања ангажовани су: Покрајински комитет за енергетику и сировине, „Стандард бетон", Геозавод из Београда, Институт за технологију нуклеарних и других минералних сировина као и Рударски институт из Земуна.

Треба на крају рећи, да је Бела Црква неразвијено подручје у Војводини, те да се овим истраживањима треба посветити већа пажња, јер је то реалан потенцијал за убрзани привредни развитак како овог подручја тако и целе Војводине.

В. Бранков

ПРОДАЈЕ СЕ КУЋА У УЛИЦИ ЈНА БРОЈ 45 НА ЈАВНОЈ ДРАЖБИ У ОПШТИНСКОМ СУДУ У БЕЛОЈ ЦРКВИ 28. ЈУНА 1978. ГОДИНЕ У 9 ЧАСОВА

НЕВОЉЕ РАТАРА У БЕЛОЦРКВАНСКОЈ КОМУНИ

НЕЗАСЕЈАНО 1 250 ХЕКТАРА

НА ДРУШТВЕНОМ СЕКТОРУ ОД ПЛАНИРАНИХ 3.200 ХЕКТАРА ЗАСЕЈАНО САМО ОКО 2.000 ха

Иако су временски рокови за сетву појединих култура у многоме поодмакли, пољопривредни стручњаци још увек нису изгубили сваку наду. „Од планираних 3.200 хектара" каже у ПИК „Јужни Банат" у Белој Цркви Милорад Милетић, помоћник директора за ратарство" засејали смо пролећним културама око 2.000 хектара површине, што износи две трећине од укупно планираних површина.

— Сунцокрет је засејан на 1.400 хектара од планираних 1.978 хектара, кукуруз на 460 од планираних 897, соје само на 8 хектара од планираних 208 и шећерна репа на 156 од планираних 200 хектара. — Сваки погодан тренутак користимо за обављање сетвених радова, каже Милетић, али нас у томе у многоме спречавају непогодни временски услови и јаке подземне воде на појединим парцелама. — Кише и подземне воде, нанеле су знатне материјлне штете на засејаним површинама, тако да ћемо морати на појединим парцелама поново да уђемо са сејалицама како би их досејали па чак и неке поново засејали.

И поред изузетних напора и коришћења сваког погодног тренутка за сетву, преко 600 хектара ће остати незасејано што ће повећати већ настале штете у пољопривреди.

В. Бранков

ПРЕПОРОД У ПИК „ЈУЖНИ БАНАТ" У РО ЗА ПРОИЗВОДЊУ РАТАРСКИХ КУЛТУРА ОД 1976. ДО 1978. ГОДИНЕ

Џон Дири на пољима и у срцима тракториста

Било је то у пролеће 1976. године... весели птичији гласови најављивали су зору. Будило се најлепше јутро у РЈ „Дунав" — Црвена Црква (сада ООУР-а).

Сунце је својим умиљатим зрацима журило да се напије јутарње росе а затим вине у плаветнило неба на свој бескрајни пут. Дашак лаганог ветра мрсио је крошње остарелих багремова покрај возног парка. Посред круга, попут великог гиганта, стајао је велики зелени трактор, на чијој је маски на жутој полеђини великим црним словима стајао натпис: Џон Дир. На челу трактора стајао је амблем — јелен у бегу.

Тракористи су пристизали. Њихове уморне очи одмарао је тај величанствени див а полууснула срца пунила су своја уморна тела неком чудном радошћу и топлином, којом их је очаравао приспели горостас. Радост је струјала жилама тракториста и створила различите представе. Отпочели су дијалози и дискусије. — Другови — прекинуо је жагор сервисни механичар Латковић Жива. Имам част и задовољство да вам представим овог величанственог дива... Он ће већ од сутра моћи да се једном заувек наметне суровој смолници. Замениће нејаке фергусоне и белорусе који, иако задовољавају, нису више кадри да опстану и издрже овај ритам производње. Нећемо се одрећи потпуно, али основну обраду земљишта вршићемо тешким тракторима и тешким прикључним машинама... И тако је до јуче намучена земља лаким тракторима (трактори 58 КС, 52 КС) који у савременој пољопривреди све више губе дах, сада добила свог „шерифа". Карактеристике овог трактора су више него одличне. Са својих 170 КС овај и 270 КС други који је стигао нешто касније, ООУР „Дунав" као и све ООУР-а које се баве производњом ратарских култура у ПИК „Јужни Банат", стекле су велику предност за бољу и рентабилнију производњу.

Увођењем Џон Дира у производњу избацили смо лаке и заменили их тешким прикључним машинама (тањираче, конскилдери, пнеуматске сејалице, равњачи итд.). Увођењем механизације у производне процесе, брже се оре, сеје, тањира, конскилдира итд.

Примера ради, упоредићемо Џон Дир-а са белорусом: Џон Дир за смену од 8 часова може, у зависности од услова, изорати својим плугом на дубини од 25 см. 10—15 ха. Белорус са двобразним плугом, може изорати 2 ха. Овим примером сасвим довољно се уочава битна разлика и предност тешких трактора у односу на лаке.

Увођењем Џон Дир-а у производњу 1976. године најављен је велики препород Комибаната. Исте године стигле су донекле одговарајуће тањираче. Прошле године стигао је његов шестобразни плуг а ове године и одговарајући конскилдер захвата 10 метара.

Све у свему, ово је преломни период за нашу пољопривреду.

Џон Дир-и су се одиста наметнули нашој смолници. Они су и највећи поклон тракористима од оснивања Комбината па до данас. Са климатизационим уређајима и високим степеном искоришћења снаге мотора он заузима прво место међу тракторима, па је прави љубимац и освајач срца тракториста.

Тодор Момчилов

Припреме за жетву у ООУР „Дунав"

Лола је спреман да крене

Ове године ООУР „Дунав" — Црвена Црква највероватније биће најспремнија од како послује као погон, радна јединица и сада као ООУР да у рекордном року скине пшеницу (жетва) са својих комплекса.

Уз помоћ сушаре она види своју највећу шансу од како постоји, да ако не буде спречена невременом, жетву заврши рекордно.

Припрема комбајна отпочела је још почетком маја. Ради се строго прецизно, притеже се сваки шрафчић, мења се сваки оштећени део или се поправи, како то комбајнери кажу „чисти се генерално". Међу комбајнерима најбучнији је и најстарији Јанковић Милорад — звани Лола. Као познавалац свог комбајна и печени мајстор комбајнер, он уз смех и шалу неуморно претура по свом комбајну желећи да га што боље припреми за свог „сапутника" у жетви.

Иако је већ у годинама, своје шале са колегама своди на авантуристичке младе дане поносећи се својим лепушкастим изгледом па за њега човек с правом може рећи да је у младости збиља сломио много срца девојачка.

Поред њега су и остали комбајнери: Шмит Јохан, Војт Венцел, Рајин Бошко, Јовић Брана као и тракористи који помажу мајсторима да се што пре и боље заврши спремање комбајна. Они ће бити ускоро спремни и чекаће само команду — покрет!

Тодор Момчилов

ИЗ РАДА САВЕТА МЕСНЕ ЗАЈЕДНИЦЕ У ЈАСЕНОВУ

Савет Месне заједнице донео је одлуку да у заједници са „Кооперацијом" размотри могућност вештачког осемењавања крава. У селу сада има крава источно фризијске расе ко је су кооперанти купили користећи кредите Зеленог плана а које су већ биле стеоне и сад се већ отелиле. Требало би или да ветеринарска станица обавља вештачко осемењавање крава или да и „Кооперација" узме учешћа у куповини приплодног бика. Наиме, јасно је да и „Кооперација" има користи од одкупа повећане количине млека па је ред да и нешто уложи у ту већу продуктивност. Такође ће се разговарати и о другим питањима које тиште мештане.

Ово је и најправилнији пут да се усагласе интереси једних и других јер само договорно и заједнички могу да се отклоне несугласице и унапређују односи.

Овакве заједничке разговоре треба практиковати и са другим организацијама кад се укаже потреба. А треба и проширити круг учесника. Наиме, у такве разговоре треба да се укључе и делегација Месне заједнице и делегација пољопривредника а не препустити све послове Савету Месне заједнице.

Ђ. Перчинов

Црвена Црква

Први у удружени рад

Од оснивања РО „Будућност" за производну сарадњу са индивидуалним произвођачима све више је удружених пољопривредника а тиме и већа продуктивност на селу. Пружена ми је могућност да вам представим првог удруженог произвођача са РО „Будућност". То је Богдановић Никола - Која, произвођач из Црвене Цркве. Чика Која са својом супругом Радмилом и сином Велизаром живи на селу, први се удружио и радо се одазвао нашој молби да о томе каже неку реч: — Кооперант сам од 1975. године, од оснивања „Кооперације". Стар сам 58 година имам сина од 24 године. Удруживањем купио сам трактор ИМТ-558 под врло повољним условима са само 6 одсто камате. Жирант ми је био Комбинат. Син је положио испит за Ф категорију и ради трактором. Удруживањем испунила ми се највећа жеља у животу. Јесенас сам купио стадо оваца. Расу нисам бирао Углавном је то „цигаја" и „мерина" укрштена са домаћим овцама. Све су се облизниле а неке имају и тројке тако да у стаду имам и 60 јагњади Волим их као очи своје. 8 априла имао сам тежак тренутак. Стадо је прелазило асфалтни пут и на њега је налетело путничко возило. Затворио сам очи скамењен. Три овце су страдале Рад око оваца је деликатна ствар.

Један сам од најзаинтересованијих произвођача за сточарство. Велика ми је жеља да једном наврати код мене и телевизија, да сними мој рад, да се видим и ја преко екрана као неке моје колеге из земље. Сматрам да је у јужном Банату сточарство запостављено и жеља ми је да подстакнем људе да се заинтересују за њега. Не размишљам о заради већ је овај мој рад подтакнут љубављу према животињама и зато сам најсрећнији човек у свету док гледам овце како пасу на ледини. Погледао је сат дао знак својим вредним пулинима и стадо је кренуло према салашу. И чика Која за њим.

Тодор Момчилов

ООУР „ЕКОНОМИЈА" У ЈАСЕНОВУ ПРЕШАО НА ИСПЛАТУ ЛИЧНИХ ДОХОДАКА ПРЕКО ПРИВРЕДНЕ БАНКЕ

Априлску зараду радници „Економије" примили су преко банчине Експозитуре у Јасенову али је испало много компликовано. До овога је дошло услед недовољне обавештености Према накнадном обавештењу Банке то ће бити много једноставније него кад је благајник директно исплаћивао раднике.

Наиме, радник може свој налог за упис у штедну књижицу да реализује у року од месец дана а не истог дана како су радници мислили А олакшица је у томе што свака пошта на овој територији може да му изврши упис налога у штедну књижицу и да му исплати новац. Затим, камата на примљени лични доходак лече му од дана кад му је и стављен налог за упис а не од дана када се изврши упис у књижицу. А радник може и да овласти неког члана породице који ће такође моћи да подноси налог за упис као и да подиже новац.

Сад је циљ навићи раднике да не подижу целу зараду одједном него у два-три маха током месеца како би што мање новца било у оптицају што је и сврха овог начина исплате. На овај начин радници помажу и себи, јер добијају комату на новац који остаје у банци а и помажу нашу финансијску политику.

Ето посла за организацију СК и Синдикат. Треба то објашњавати људима а наш радни човек ће, кад му се објасни циљ и корист, то и да прихвати јер се већ толико пута уверио да све што се у овој земљи предузима иде у његову корист и корист целог друштва.

Иначе Експозитура Пољопривредне банке у Јасенову добро сарађује и са Саветом Месне заједнице. Тако су се заједнички договорили и о радном времену банке. Наиме, досадашње радно време банке било је двократно Показало се међутим, да поподне дођу само 3-4 комитента јер кооперанти своја потраживања наплаћују од „Кооперације" у току преподнева па се показало да не стигну да га упишу код банке одмах.

Сада је уведено једнократно радно време па ће увек стићи да до подне обави „финансијске трансакције" а по подне да ради свој редован посао.

Ђ. Перчинов

Удружени земљорадници и кооперанти на Сајму у Новом Саду

Домаћинско оцењивање и размишљање

ООУР „Кооперација" из Јасенова организовала је заједничку посету Међународном пољопривредном сајму у Новом Саду. Учествовали су пољопривредници са територије коју покрива ова Радна организација а то је од Кајтасова до Добричева и од Јасенова до Уљме — укупно десет села. Попунили су четрдесет седишта комбинатовог аутобуса.

На Сајму, где је било 1600 излагача из 47 земаља, пољопривредници су показали највеће интересовање за тракторе домаће производње и прикључне машине за исте, прскалице нових типова, депозиторе за сејалице и мање комбајне. Велику пажњу привлачила им је изложба млечних крава, свиња и оваца.

Нису то била само радознала посматрања и „пуне очи а празно срце", како народ каже, већ домаћинско оцењивање и размишљање што би од тога свега њима требало па да уз своја улагања и средства Зеленог плана која ће им „Кооперација", обезбедити, виде то и у својим шупама, шталама и оборима а не само на Сајму.

Ђ. Перчинов

ЗА СЕДАМ МЕСЕЦИ ТРИ ЈАГЊЕТА

Овца расе праменка, Пауновић Ивана из Јасенова, ојагњила је 19. октобра прошле године два јагњета а 7. маја ове године поново се ојагњила.

Друг Николић Миодраг, ветеринар Станице у Јасенову, каже да је то ретност.

Ђ. Перчинов

Како до информације?

— ПРОЛЕЋНА СЕТВА — ДОБРО ЧУВАНА СЛУЖБЕНА ТАЈНА

Познато је да се и прави, искусни новинари у току свога рада сусрећу са многобројним проблемима и да прикупљање информација није нимало лак посао. Срећом, у нашем самоуправном друштву информације су доступне свима и преносе свим средствима информисања, јер се обавештености радних људи и грађана придаје посебан значај. Ипак, свако правило има изузетака и понекад, у нашој средини и није лако доћи до информације, чак и до неке обичне али корисне и значајне, као што је податак о пролећној сетви.

Добио сам задатак да напишем чланак о пролећној сетви и упутио сам се у „Кооперацију" за потребне податке. Потражио сам друга директора и добио обавештење да је на службеном путу и да ће доћи сутра. Тако је почео „лов" на пар података. Из дана у дан директора нисам могао да нађем, а кад ми је то успело, имао је неодложан пословни састанак. Љубазно ми је обећао да ће у подне моћи да ми да тражене податке. Обећање, лудом радовање! Узалуд сам дошао тачно у 12 часова, решен да после разговора са њим одмах одем право на наставу. Директора није било. Уморан од чекања, тражења и неодговорних обећања покушао сам да информације добијем од заменика директора, али сам опет наишао на љубазно али одлучно одбијање. Сви у канцеларији „Кооперације су одговорили да је само друг директор надлежан у оваквим случајевима и да они не смеју да дају информације (као да се ради о неком новом нуклеарном оружју а не о пролећној сетви). Осим тога, питали су за хонорар који се може добити за писање тог чланка и ко ме је послао.

Ја на своја питања нисам добио одговор ,али ћу њима да одговорим сада: ја сам члан журналистичке секције при Школи за позивно усмерено образовање и васпитање „25 мај" и као члан секције сарадник сам у Белоцркванским новинама. За свој рад ни ја, ни моји другови не примамо никакав хонорар, као ни остали сарадници наших новина, али сам сигуран да у предузећима постоје људи који су надлежни и сасвим добро плаћени за свој посао а који се састоји и у томе да комуницирају са странкама и, кад је то потребно, дају информације за ширу јавност.

З. Д. Пешић

ИЗ ОПШТИНСКОГ СУДА У БЕЛОЈ ЦРКВИ

Трошили друштвена средства

ОПШТИНСКИ СУД У БЕЛОЈ ЦРКВИ ОСУДИО ЈЕ МИЛИСАВА МИЛЕНКОВИЋА ПРЕДСЕДНИКА МЕСНЕ ЗАЈЕДНИЦЕ ИЗ ДУПЉАЈЕ, НА КАЗНУ ЗАТВОРА ОД ГОДИНУ ДАНА, И СВЕТИСЛАВА СТОЈАДИНОВА СЕКРЕТАРА САВЕТА МЕСНЕ ЗАЈЕДНИЦЕ ИЗ ДУПЉАЈЕ НА КАЗНУ ЗАТВОРА У ТРАЈАЊУ ЈЕДНЕ ГОДИНЕ И ШЕСТ МЕСЕЦИ.

Они су како се каже у пресуди Општинског суда у Белој Цркви, у току 1975. године неовлашћено трошили средства из прихода Месне заједнице. Они су током године куповали већу количину разноврсног јела и пића и организовали разне прославе у Месној заједници у Дупљаји, а све издатке правдали разним фиктивним рачунима и налозима за исплату без потребних одлука Савета М. заједнице. На тај су начин Миленковић и Стојадинов у току 1975. године, неовлашћено потрошили 20.436,20 динара на терет Месне заједнице, те су као службена лица злоупотребили свој службени положај и овлашћења

Поред неовлашћеног трошења средстава Месне заједнице, Стојадинов је у току 73. године као секретар Месне заједнице, без овлашћења Савета МЗ за себе у два наврата потписао и печатом оверио гарантна писма, којим му се МЗ из Дупљаје јавља као гарант кредита за подигнуту конфекцијску робу код београдског „Клуза", када је у једном наврату подигао робу у износу од 628,15 дин а други пут у износу од 3.544,80 дин. Кредите Стојадинов није плаћао, па је МЗ као гарант у првом случају платила на име кредита са трошковима 1.660,15 динара а други пут 4.225,05 дин. са каматом од 8 одсто Стојадинов је и Влади Стефанову из Дупљаје, каже се у пресуди потписао и печатом оверио гарантно писмо на основу којег је добио кредит код предузећа „Имко" из Вршца у износу од 403,60 динара који је као гарант исплатила Месна заједница.

Поред тога Стојадинов је у току 73. и 74. године мештанима издавао сточне пасоше које није заводио у постојећу књигу евиденције, а новац добијен за тако издате пасоше задржао за своје потребе.

Бранков Владимир

И С К Р Е

ЈЕДАН АЛИ ВРЕДАН

Државни музеј у Белој Цркви има једног упосленог. У Веће даваоца услуга СИЗ-а за културу треба да да и једног делегата.

Читав изборни поступак који обухвата: предкандидациони и кандидациони збор, бирачки одбор, гласање (морао је да гласа за себе, а шта би било да није?), пребројавање гласова, попуњавање и овера записника, урадило је једно једино лице.

* * *

ДА ЛИ СУ ПОГРЕШИЛИ?!

Прослављајући Дан школе, радници Центра „Сава Мунћан" наручили су од вршачке Пиваре:

1. 100 флаша киселе воде
2. 200 флаша пива
3. 300 сокова

И донели су им: 1.100 флаша киселе воде, 2.200 флаша пива .. и 3.300 сокова.

— Дознали смо да су имали грдних проблема са киселом водом.

* * *

ПАУЗА ПРЕМА РАДНОМ ВРЕМЕНУ

Питали смо чувара у једном предузећу докле траје радно време његовог директора.

— Целога дана — одговори је он.

Онда нас не чуди што му је пауза за доручак трајала два уместо пола сата.

С Е М А Ф О Р

— ДА ЛИ ЋЕ НА БЕЛОЦРКВАНСКИМ РАСКРСНИЦАМА УСКОРО ЗАСВЕТЛЕТИ СЕМАФОРИ КОЈИ ЋЕ ПОВЕЋАТИ БЕЗБЕДНОСТ У САОБРАЋАЈУ
— ЗАКЉУЧЦИ СА СЕДНИЦЕ ОПШТИНСКЕ КОМИСИЈЕ ЗА БЕЗБЕДНОСТ САОБРАЋАЈА

У просторијама Ауто-мото друштва „Жарко Зрењанин" из Беле Цркве, дана 30. маја 1978. године, одржана је III седница Општинске комисије за безбедност саобраћаја. Поред остале проблематике, најзначајнија тачка дневног реда било је питање постављања семафора на најпрометнијој раскрсници у Белој Цркви. (Улице 1. октобар, Пролетерска и Партизанска).

С обзиром на чињеницу да на територији наше општине постоји приличан број возача и моторних возила, а да исти из дана у дан све више расте, онда је сигурно сувишно говорити о потреби регулисања белоцрквanских раскрсница свитлосном сигнализацијом. Познато је да кроз нашу општину пролази међународни пут за суседну Румунију и регионални пут преко Ковина за Белу Цркву, чије нам је отварање на прагу.

Од стране Општинске комисије и Фонда за безбедност саобраћаја поред осталих друштвених чинилаца, предузете су све мере за окончање ове важне акције. У оквиру решења овог проблема већ су обављени преговори са извођачем радова на постављању светлосне сигнализације — семафора. У току је уговор са електронском индустријом из Ниша, чије је стручно лице понудило решење уградње семафора у Белој Цркви.

Самоуправна интересна заједница за стамбено комуналну област и путну привреду, са својом стручном службом размотривши ситуацију усагласила је решење и својом пуном ангажованошћу и настојањима, дала пуну подршку Општинској комисији за безбедност саобраћаја у погледу окончања своје акције. Не заборавимо значај семафора и њихову изузетну корист за безбедност саобраћаја, као и чињеницу да би се његовим постављањем повећала безбедност у саобраћају.

Зденко Хлавачек

ЈОШ ЈЕДНОМ О ЧИСТОЋИ НАШЕГ ГРАДА И ОКОЛИНЕ

— ДА ЛИ СУ ВЕТАР И КИША ДОВОЉНИ ДА НАС ОЧИСТЕ И ОПЕРУ

Каже се да је дом огледало уредности домаћице. Исто тако би се могло рећи да је чистоћа и уредност улица огледало становника једног града. А какве су наше улице?

Треба ли се подсећати на гомиле отпадака које ветар разноси по њима? Треба ли се подсећати на неуређене травњаке, на блато код аутобусне станице и пијаце, треба ли неког стално подсећати да у граду нема довољно корпи за отпадке, да и прилази граду постају све ружнији и прљавији. Градско сметлиште које се налази на излазу из града, поред пута за Калуђерово, постаје право ругло, Тоне и тоне смећа стоје разбацане у познатој „Рупи" надомак улица, па и на самом путу. Осим „Рупе" терен иза стадиона има највеће изгледе да постане сметлиште број 2 о чему сведоче многобројне конзерве, кутије, флаше, разбијени делови намештаја и сви други могући отпаци техничке цивилизације и потрошачког стандарда.

Болно је питање и уређености шеталишта до Нере, уређеност Језера и његових обала, нарочито дечје плаже. О лепоти Беле Цркве и њене околине може још једино да се чује од старих Белоцрквана, али то није ова Бела Црква, већ она из њихове младости. Прошло је време цвећа, карневала, чистоће, наступило је време тетра-пака, конзерви и најлон кеса.

Ако неко каже да смо заборавили да се град прекопава због водовода и канализације, онда и ми одмах да кажемо да нисмо заборавили. А и како бисмо могли, тј. не бисмо могли и кад би хтели, јер су ту присутне гомиле камења и брдашца раскопане земље, које су за сада ничија надлежност, а које прескачемо сваког дана.

Зоран Д. Пешић

ИЗ ЖИВОТА СРЕДЊОШКОЛСКОГ ЦЕНТРА

Како ради астро-секција

У Средњошколском центру „Сава Мунћан" у вишим разредима позивно- усмереног образовања динамично ради астрономска секција. За своје оснивање и рад она много дугује Танасковић Драгану, професору географије и астрономије.

У секцију је учлањено 11 ученика и ученица. Рад секције се састоји из два међусобна повезана дела: теоријског и практичног. Теориски део, односно предавања, припремају и одржавају сами чланови уз помоћ и консултацију професора и одговарајуће стручне литературе. У току предавања неуморно ради и дијапројектор, тако да је праћење излагања интересантније.

Практичан део рада састоји се, углавном, у посматрању и снимању небеских објеката. Посматрање се обавља у школи телескопом за ведрих вечери. Снимање звезда врши се и ван школе апаратом „љубитељ 2" и филмом од 27 дин-а. Тако је начињен низ успелих фотографија захваљујући сарадњи са фото-секцијом школе коју води професор Милета Костић. У плану је и изградња астрографа-уређаја који служи за посматрање и снимање звезда.

Јанош Сенељ

Мајска слана пресејала баште

Врућ шамар за повртарце

Мало неочекивана за ово доба године, слана је средином маја „стала на жуљ" повртарима. Већ засађене повртарске културе неотпорне према слани брзо су биле збрисане са леја.

„Гром је пукао" — вајка се баба Цана Ђурђев (домаћица из Црвене Цркве). Збрисала ми је већ расађен парадајз, паприку, повећу боранију . . . ама са земљом је сравнила. Остао ми је само грашак, мак и лукац. Опусте ми башта за час посла. Ето, погледајте, кромпир се црни и тек поново избија. Ни највећи песимисти не би предвидели ово. Слана је дошла као „гром из ведра неба", напла-тила рачуне и отишла.

Пар дана она је била „тема дана" по селима наше општине а вероватно и свуда где је причинила штете.

Ово је потрајало само дотле док вредне повртарке нису изнова оживеле своје баште. Шта се ту може. Јак плусак, кише, ветар, лед, као с јесени слана, највећи су непријатељ повртарима. Но како било да било, увек се нађе довољно поврћа за нашим трпезама и за зимнице.

Тодор Момчилов

Социјалистичка Република Србија АРХИВ ИСТОРИЈСКИ Бела Црква

Спорт ◆ Физичка култура ◆ Спорт

Једрење

Трофеј „Панонија '78"

ТРОФЕЈ „ПАНОНИЈА 78" — једрење на води - је организован као отворено првенство једриличарских клубова у пионирским и омладинским класама „Оптимист" и „Кадет", а уз учешће преко 35 такмичара и других гостију из клубова ЈК „Палић" из Суботице, ЈК „Војводина" из Новог Сада, ЈК „Земун" из Земуна, ЈК „Ајк" из Београда, ЈК „Победа" из Београда, ЈК „Бродарац" из Београда и ЈК „Панонија 75" из Беле Цркве.

Такмичење је организовано 10. и 11. јуна, а у погледу спортских резултата је успело и преко очекивања, иако је због временских прилика трећа трка у једрењу изостала—није одржана..

Овогодишње такмичење — ТРОФЕЈ „ПАНОНИЈА 78" клуб је организовао уз подршку ССРНВ и под покровитељством Павлов Зорана, председника ОК ССРНВ Бела Црква уз помоћ СИЗ-а за културу и физичку културу, као и радних организација „Белоцрканка" „Жарко Златар", Привредна банка Панчево, Штампарија, и уз свестрано залагање основних школа „Жива Јовановић" и „Жарко Зрењанин", као и Школског центра „Сава Мунћан" у Белој Цркви.

На такмичењу према званичним резултатима у класи „Оптимист" појединачно постигнути су следећи резултати:

I место — Дирон Иштван, члан ЈК „Палић" Суботица који је награђен пехаром.

Најбоље пласирани такмичар домаће екипе Атанасковић Живорад, члан ЈК „Панонија 75" из Беле Цркве награђен је пехаром.

У екипном пласману у класи „Оптимист" и награду — трофеј „Панонија 78" — освојила је ЈК „Ајк" Београд.

Појединачни пласман у класи „Кадет" према званичним резултатима је следећи:

I место освојили су чланови клуба ЈК „Панонија 75" из Беле Цркве Васиљевић Јовица и Миленковић Горан који су награђени пехаром.

Осим награђених такмичара и сви остали учесници Регате награђени су пригодним наградама и пламеницима.

Целокупном организацијом такмичења руководио је судија међународног разреда Тибор Келеман, тако да је регата одржана без значајнијих протеста.

Такмичење је одржано уз подршку бројне публике која је Регату пратила са терасе ресторана „Језеро", са плаже, као и обале код Туристичког друштва.

Регата је одржана уз приказ праве спортске и фер борбе пионира и омладинаца на прекрасном регатном пољу белоцрканског језера.

Беома задовољни организацијом такмичења такмичари су, после заједничког ручка у недељу 11. јуна, напустили Белу Цркву са освојеним трофејима и обећањима да ће нам се увек, на позив за такмичење на нашим водама, радо одазвати.

Р. Ј

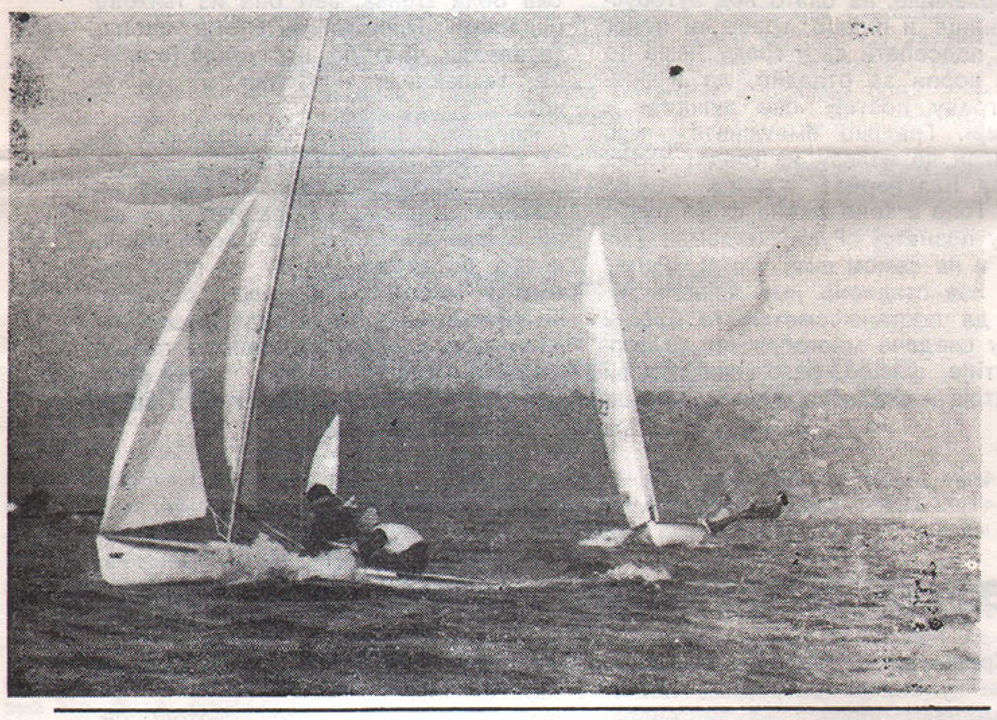

Ф. К. „КАРАШ" ПРВАК

По трећи пут је ФК „Караш" доспео у Банатску лигу. Претходна два пута остао је по две године у истој. Колико ће дуго сада остати зависи од њиховог даљег залагања и спремности. Услова имају: клуб има новаца, нову управу, добро уређено игралиште, свлачионицу са тушевима, уигран тим и добар подмладак. Треба редовно одржавати тренинге и стално имати на уму да је фудбал друштвена игра а не прилика да се појединци прсе, да сами воде лопту и да ју гол а после се правда „папа мени нико не додаје".

Публика воли залагање и упорност тима у игри али грубости не трпи ни публика, ни судија, ни противник који одмах узвраћа истом мером. Спортску и фер борбу и публика награђује без обзира да ли је тим домаћи или гостујући.

Симпатизери и навијачи „Караша" ових дана су радосни што је њихов тим општински први и где год се сретну, само о томе причају. И код свих иста жеља: не излазити више из Банатске лиге. На њиховим миљеницима је да им ову жељу испуне. И ми им честитамо и желимо даље успехе.

Ђ. Перчинов

ФК „Караш" Јасеново — горњи ред стоје с лева на десно: Витомиров Богица, Рогач Богдан, Перчинов Љубиша, Драган Јован, Марковић Драгослав, Мишић Спаса, Ћирковић Будимир, чуче: Моторсв Миливој, Берковић Златко, Шустка Ђурица, Расипанов Жика, Свирац Богица.

ИЗ ЦЕНТРА ЗА БОРИЛАЧКЕ СПОРТОВЕ

УСПЕХ КАРАТИСТА

У години у којој се навршава 10 година постојања и успешног рада, чланови џудо и карате секције успешно су репрезентовали Центар на слету, манифестацији младости, поводом дочека и испраћаја штафете. Наши су каратисти такође успешно репрезентовали наш Центар и пласирали се на четврто место III карате лиге Војводине.

Табела III карате лиге Војводине:

1. „Раднички" — Ковин,
2. „Хајдук" — Кула
3. „Топола" — Б. Топола,
4. „ЦБС" — Бела Црква,
5. „Партизан" — Апатин,
6. „Борац" — Б. Деспотовац,
7. „Партизан" — Шид.

С обзиром да се тек од ове године наши каратисти такмиче у лиги, освајањем четвртог места, постигли су запажен успех међу екипама које су знатно искусније.

Наша подмлађена екипа под водством Новака Новановића, носиоца браон појаса (I кју), награђивана је аплаузима за своју борбеност и фер наступ где год се појављивала — у Белој Цркви, Ковину, Бечеју ..

Значајан успех постигли су и пионири, чланови карате секције „ЦБС" Бела Црква на првенству Војводине у катама, појединачно и екипно.

Најзапаженији појединац био је Зоран Гајда (плави појас — II кју) освојивши IV место.

„ЦБС" Бела Црква на овом првенству учествовао је са две екипе. Прва екипа освојила је такође четврто место.

Коначна табела биће накнадно објављена по пријему Билтена Војвођанске карате лиге.

Ово је значајан успех, како прве екипе, тако и пионира и стимуланс за рад припадника млађе генерације каратиста чланова Центра за борилачке спортове, карате секције Бела Црква.

М. Бенковић

ПРВИ ВЕЋИ УСПЕХ ЏУДИСТА

Првенство Војводине за наде и јуниоре у Џудо одржано 3. VI 1978. год у Панчеву привукло је велики број пласираних такмичара са зонских првенстава.

Атанацковић Милосав, носилац бронзане медаље са првенства Војводине за јуниоре

Укупно је било око 300 такмичара који су сви желели да освоје неко од прва три места и тако се пласирају за првенство Југославије.

ЦБС ЈК „Полет" Бела Црква имао категорији Мишић Жива за наде је пласираног за наде у супер лакој за јуниоре у лакој Стојановски Змајка.

Захваљујући нашем представнику Адеми Дулију који је подпредседник зоне Банат успели смо да убацимо и нашу велику наду у супер тешкој категорији Атанацковић Милосава.

Мишић Жива је већ у првом колу часно поражен од такмичара који је на крају освојио прво место и није изгубио ни једну борбу. Стојановски Змајко који је веома перспективан такмичар и поред вођства у првом делу борбе изгубио је од треће пласираног такмичара, који га је тукао захваљујући већем искуству и помало наклоношћу судија. У супер тешкој категорији Атанацковић Милосав имао је велику конкуренцију. Његови противници физички су изгледали много јачи а неки су мерили и више од 120 кг., све су то били искусни такмичари а неки и носиоци мајсторског појаса.

Атанацковић Милосав се храбро и пожртвовано борио и освојио треће место у Војводини и пласман за првенство Југославије.

Поред велике килаже његова брзина и окретност, навеле су и нашег државног селектора да му честита на изванредном резултату.

М. Бура

БЕЛОЦРКВАНСКЕ НОВИНЕ

Главни и одговорни уредник Озрен Ђурђев Издавачки савет: Зоран Павлов (председник), Божидар Шијачки ,Жива Палинкућа, Милан Милићевић, Милорад Радомир, Душан Станковић, Владимир Кастељанов, Слободан Стан, Алојз Хлавачек, Иштван Геич, Слободан Штрбац, Стефан Стефановић, Јован Петров, Драгиша Алексић, Александар Ранц, Озрен Ђурђев и Мирољуб Бура. Редакцијски колегијум: Стојче Соколовић, Владимир Бранкон, Мирјана Пешић и Радмила Гава. Стални сарадници: Светолик Суботић, Татијана Тимотијевић, Антон Шованец и Ђорђе Перчинов. Лектор: Рада Срдановић. Уредник фотографије: Стеван Палинкаш. Технички сарадници Мирољуб Бура, Здравко Ђајић. Штампа Граф. пред. „Сава Мунћан" Рукописи и фотографије се не враћају. Адреса листа: Бела ЦркваТрг Маруала Тити 2 Тел. 851-065 Ж. рачун 66810-678-2190. Претплата полугодишња: за иностранство 60 дин. за нашу земљу18. Годишња за нашу земљу 36 дин. за иностранство 120 дин.