БЕЛОЦРКВАНСКЕ НОВИНЕ

ЛИСТ СОЦИЈАЛИСТИЧКОГ САВЕЗА РАДНОГ НАРОДА ОПШТИНЕ БЕЛА ЦРКВА

ИЗЛАЗИ 15 У МЕСЕЦУ * ГОДИНА III * АВГУСТ 1978. * БРОЈ 25 * ЦЕНА 3 ДИНАРА

Социјалистичка Република Србија · АП Војводина · ИСТОРИЈСКИ АРХИВ Бела Црква

Седница Извршног већа Скупштине САП Војводине

ПОКРАЈИНА ПРЕДУЗЕЛА МАКСИМАЛНЕ МОГУЋНОСТИ

● ИЗВРШНО ВЕЋЕ СКУПШТИНЕ САПВ ПРИХВАТИЛО ЈЕ ЗАКЉУЧКЕ СА ЗАЈЕДНИЧКЕ СЕДНИЦЕ ИЗВРШНИХ ОРГАНА ДРУШТВЕНО-ПОЛИТИЧКИХ ОРГАНИЗАЦИЈА, ПРЕДСЕДНИШТВА И ИЗВРШНОГ ВЕЋА СКУПШТИНЕ ОПШТИНЕ БЕЛА ЦРКВА ОД 3. ЈУЛА ОВЕ ГОДИНЕ И ИЗВЕШТАЈ О ШТЕТАМА ОД ЕЛЕМЕНТАРНИХ НЕПОГОДА НА ТЕРИТОРИЈИ НАШЕ ОПШТИНЕ У ПЕРИОДУ ОД 28. ЈУНА ДО 4. ЈУЛА 1978. ГОДИНЕ. ● УКУПНЕ ШТЕТЕ ДО САДА У ОВОЈ ГОДИНИ ИЗНОСЕ ОКО 550 МИЛИОНА ДИНАРА. ● УКУПНА ПОМОЋ ПОКРАЈИНЕ ИЗРАЖЕНА НОВЧАНО ОКО 160 МИЛИОНА ДИНАРА. ● 80 МИЛИОНА ДИНАРА ДОБИЈЕНО НЕПОВРАТНО, А ОД ТОГА 25 МИЛИОНА ЗА ИЗГРАДЊУ РЕГИОНАЛНОГ ВОДОВОДА. ● 15 МИЛИОНА У ВИДУ КРЕДИТА ДОБИЈЕНО ЈЕ ЗА ИЗГРАДЊУ СРУШЕНИХ ИЛИ НЕУПОТРЕБЉИВИХ ЗГРАДА. ● У НАРЕДНИМ ГОДИНАМА ОБЕЗБЕДИЋЕ СЕ КОНТИНУИТЕТ У ПРУЖАЊУ ПОМОЋИ ОПШТИНИ БЕЛА ЦРКВА ЗБОГ ТОГА ШТО ЋЕ ПОСЛЕДИЦЕ НЕПОГОДА ИМАТИ ПРОДУЖЕНО ДЕЈСТВО.

Извршно веће Скупштине Војводине на седници од 14. јула ове године на којој су присуствовали представници интересних заједница, банака, осигуравајућег завода и Беочинске фабрике цемента, разматрало је извештај о штетама од елементарних непогода на територији општине Бела Црква између 28. јуна и 4. јула ове године, закључке са заједничке седнице извршних органа друштвено-политичких организација Председништва и Извршног већа Скупштине општине Бела Црква од 3. јула ове године, као и досадашње мере за отклањање последица ранијих поплава.

Велике падавине крајем јуна и почетком јула ове године у сливу јужнобанатских река Нере и Караша утицале су на изливање ових река, услед чега је дошло до тешке и скупе одбране на Нери и до изливања Карша и плављења пољопривредног земљишта и делова насељених места Јасенова, Дупљаје и Добричева.

Привреда општине и стамбени фонд претрпели су по други пут ове године високе штете. Према досадашњим проценама општинске комисије висина штете без трошкова проузрокованих поплавама, износи 132 милиона динара, што чини 24,6 одсто од народног дохотка из 1976. године. Међутим како се утврђују знатни трошкови проузроковани поплавама (трошкови одбране, смештаја и исхране угрожених превентивна заштита, прва помоћ и др.), то би овај проценат био знатно већи.

Нарочито висока штета нанета је ПК „Јужни Банат“ на којем је 100 одсто уништен матичњак садног материјала од 32 ха, на прерадним капацитетима сточне хране у Јасенову и млину у Белој Цркви, као и на стамбеном фонду где је у овом моменту склоно паду 37 а оштећено око 230 стамбених зграда.

Посебно тешко стање је у снабдевању пијаћом водом због забране коришћења копаних бунара као и санитарно неисправних.

ШТЕТА ОКО 550 МИЛИОНА

Ако се вредност штета проузрокованих последњим поплавама додају збиру штета од маја месеца ове године, укупна сума износи око 550 милиона динара, што чини 94,5одсто од народног дохотка из 1976. године.

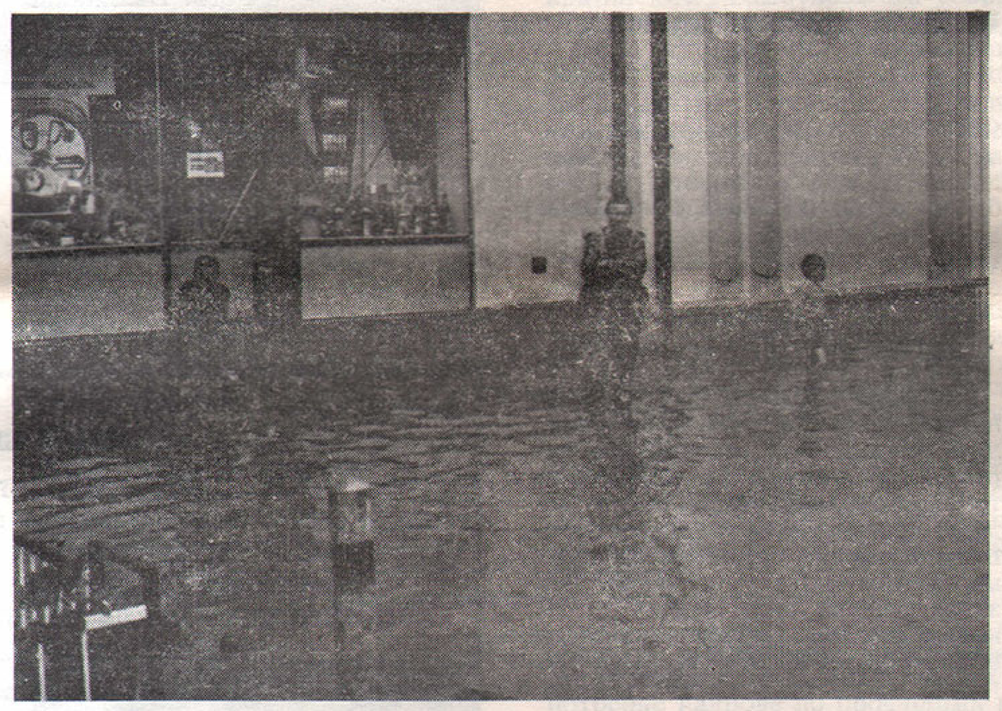

— Поплављено Јасеново — Фототека: ОШЦВ

Треба напоменути да су штете од поплава на подручју општине Бела Црква годинама учестале поје, а да исте до сада нису радикално отклањане, већ само делимично решаване. Река Караш се, почев од 1970. године, до данас излила 63 пута, а Нера, почев 1972 године, излила се 49 пута. У току ове године ове реке излиле су се по 5 пута, од којих су задња два излива била катастрофална. Ако би се сабрали износи висине штета за период 1975. — 4. јул ове године- онда је то у укупном износу око 1193 милиона динара

Оволике штете од елементарних непогода представљале су до сада непремостиву препреку за радне људе ове општине за остварење плана развоја.

ПОМОЋ И ОЛАКШИЦЕ ОПШТИНИ БЕЛА ЦРКВА

Како белоцркванска општина редовно трпи штете од поплава и других елементарних непогода, нарочито у последње четири године, Комисија за процену штета од Елементарних непогода је предложила а Извршно веће Скупштине САП Војводине је усвојило, да јој се из средстава солидарности додели помоћ од 25 милиона динара с наменом за довршење регионалног водовода, а 15 милиона динара привремено уступи Основној банци у Панчеву с роком враћања до 30. октобра 1978. Тај новац ће се давати као кредит лицима којима су срушене стамбене зграде и станови услед поплава у 1978., а према извештају Скупштине општине Бела Црква срушено је укупно 95 кућа.

ИЗМЕНЕ И ДОПУНЕ ЗАКОНА

Извршно веће је закључило да предложи допуну Закона о покрајинским порезима којим би се основне организације удруженог рада у пољопривреди, рибарству и шумарству, које су претрпеле штете од поплава, а обављају делатност искључиво или претежно на територији општине Бела Црква, ослободиле плаћања пореза из дохотка од 1. јануара до 31. децембра 1978. Тог пореза ослободиле би се и радне заједнице у саставу радних или сложених организација чије су ООУР претрпеле штете од поплава. Остали обвезници пореза из дохотка с територије општине Бела Црква уплаћивали би обрачунати порез у овој години на посебан рачун средства за отклањање штета од елементарних непогода.

Извршно веће ће предложити и допуне Закона о покрајинским порезима из Закона о стопама за упис обавезног зајма за кредитирање бржег развоја привредно недовољно развијених република и Косова.

По првој, обвезници уплате покрајинског пореза из личног дохотка из радног односа са територије општине Бела Црква обрачунати порез за ову годину уплаћивали би на посебан рачун средства за отклањање штета од елементарних непогода општине а по другој допуни ослободили би се плаћања зајма обвезници из пољопривреде, шумарства и рибарства који су претрпели штете од поплава за период од 1. јануара до 31. децембра 1978. Остали обвезници обавезног зајма на територији општине ослободили би се уплате у фонд федерацијје и обрачунату суму уплатили на посебан рачун средстава за отклањање штета од елементарних непогода општине Бела Црква.

ПОМОЋ ИНТЕРЕСНИХ ЗАЈЕДНИЦА ВОЈВОДИНЕ

Извршно веће препоручује белоцркванској општини да испита могућност да организацијама удруженог рада призна пореске олакшице, а да то исто што пре учини и за приватне пољопривредне произвођаче смањујући им катастарски приход и другим мерама.

Самоуправним интересним заједницама Војводине, осим за инвалидско-пензијско осигурање, препоручено је да општину Бела Црква ослободе од уплате доприноса из дохотка и личних доходака, да издвоје део средстава резерви, највише до 50 одсто, и пренесу самоуправним интересним заједницама у Белој Цркви за остварење послова и задатака из програма и планова рада и да врате уплаћени допринос од 1. јануара 1978. до доношења одлуке о ослобађању од уплате општине Бела Црква.

Самоуправним интересним заједницама општине Бела Црква препоручено је да ослободе доприноса из дохотка и личних доходака обвезнике с територије општине.

ПОМОЋ ЗАЈЕДНИЦА ОСИГУРАЊА И БАНАКА

Извршно веће је препоручило скупштинама заједница осигурања да средства резерви сигурности у 1978. највише усмере у организације удруженог рада које су претрпеле веће штете, а основним банкама с територије Војводине да размотре могућност полонгирања отплате ануитета за основна и обртна средства до краја 1979. као и смањења камата на кредите организацијама које су претрпеле веће штете.

наставак на 2. страни

РЕАЛИЗАЦИЈА ЗАКЉУЧАКА И ПРЕДЛОГА МЕРА ИЗВРШНОГ ВЕЋА СКУПШТИНЕ САПВ

Разрађен програм мера и улагања

● СВА СРЕДСТВА КОЈА СЕ НЕПОВРАТНО ДОДЕЉУЈУ ОПШТИНИ БЕЛА ЦРКВА ИЛИ КОЈА ЈОЈ СЕ ИЗ РАЗНИХ ИЗВОРА ОСЛОБАЂАЈУ, КАО И ООУР-а И СИЗ-а, МАКСИМАЛНО ИСКОРИСТИТИ ЗА ФИНАНСИРАЊЕ РАЗВОЈНИХ ПРОГРАМА И САНИРАЊЕ НАСТАЛИХ ШТЕТА.

● ВОДОВОД ДО СВИХ НАСЕЉЕНИХ МЕСТА У НАШОЈ ОПШТИНИ ДО 29. НОВЕМБРА ОВЕ ГОДИНЕ

Извршно веће Скупштине Војводине на седници од 14. јула ове године донело је веома значајне закључке, предлоге, препоруке и мере у вези са санирањем штета од поплава у општини Бела Црква, а већ сутрадан, 15. јула, у Белој Цркви одржан је значајан састанак на коме је разматрана реализација Закључака и предлога мера Извршног већа Скупштине Војводине.

На овом састанку поред наших друштвено-политичких радника, функционера Скупштине општине, директора ООУР-а и секретара СИЗ-а, присуствовали су секретари покрајинских секретаријата: Шандор Хорват, секретар за водопривреду, Нада Рамадановић, секретар за урбанизам, стамбене и комуналне делатности, Исидор Секицки, секретар за финансије, др. Ференц Бала, секретар за здравље и социјалну политику, Душан Вишњић, секретар за индустрију, грађевинарство и терцијалне делатности и Благота Мрдић, директор Привредне банке Панчево.

Након свестрано размотрене проблематике, а на бази Закључака, мера и препорука Извршног већа Скупштине САПВ, сачињен је и детаљно разрађен програм мера и улагања.

Сва средства која се неповратно додељују општини Бела Црква или која јој се из разних извора ослобађају, као и ООУР-а и СИЗ-а, максимално искористити за финансирање развојних програма и санирање насталих штета. На припреми инвестиционих програма из програма развоја радити интезивно, детаљно их разрадити, како би исти што пре дошли до фазе реализације.

На овом састанку је договорено да се од првобитне додељене помоћи у виду неповратних средстава од 55 милиона динара, део средстава са већ постојећим употреби за изградњу зграде Станице милиције у Белој Цркви, а остала усмерити у развој и санирање насталих штета.

25 МИЛИОНА ЗА ВОДОВОД

Додељена средства од 25 милиона наменски употребити за изградњу регионалног водовода на територији општине Бела Црква и то у циљу довршења започетих радова, неуговорених радова и довођења потисних цевовода до свих насељених места у општини. Рок за завршетак ових радова је 29. новембар 1978. године. Рокови су веома кратки и зато све радње на регионалном водоводу максимално интензивирати. За релативно кратко време треба све потенцијалне извођаче и испоручиоце опреме упознати са програмом, роковима изградње, расписати конкурс за избор најподобнијег извођача радова, донети све одлуке од стране СИЗ-а за стамбено-комуналну област за наставак радова, договорити се са Основном привредном банком Панчево око затварања финансијске конструкције и враћања добијеног кредита путем расписивања самодоприноса за општину Бела Црква.

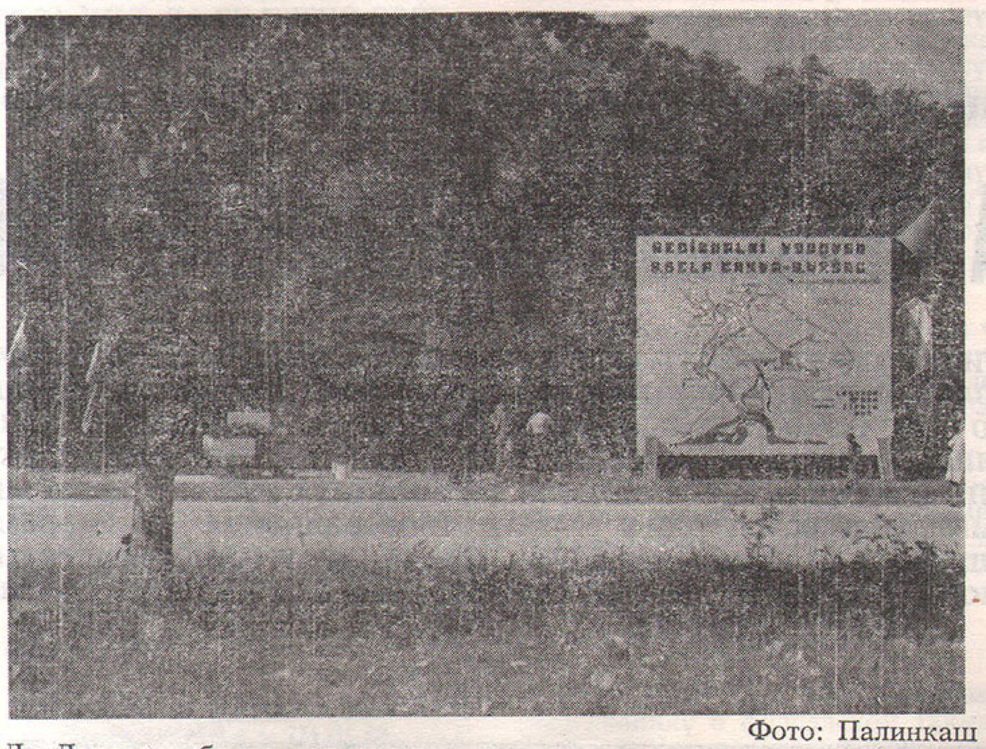

Фото: Палинкаш

До Дана републике водовод до свих насеља у општине

15 МИЛИОНА ЗА СТАМБЕНУ ИЗГРАДЊУ

Извршно веће Скупштине САПВ на седници од 14. јула ове године донело је Одлуку о привременом уступању средстава солидарности ради давања кредита грађанима општине Бела Црква којима су порушене стамбене зграде и станови услед поплава у 1978. годинн. На основу ове Одлуке привремено је уступљено Основној привредној банци Панчево 15 милиона динара. Ова средства солидарности Основна банка Панчево вратиће на рачун „Средства солидарности САП Војводине за отклањање последица од елементарних непогода до краја 1978. године из удружених средстава за кредитирање изградње стамбених зграда и станова на територији општине Бела Црква у складу са Самоуправним споразумом који треба да закључе самоуправне интересне заједнице у стамбеној области основане на територији општина у САПВ.

Износ кредита који се одобрава грађанима не може бити већи од износа процењене штете, односно може износити највише 150 хиљада. Рок отплате кредита је 10 година, а каматна стопа је 3 одсто.

До закључења листа Комисија за процену штета на стамбеним објектима није била у могућности да сачини комплетну анализу око распореда средстава од 15 милиона динара на непосредне кориснике. У раду Комисије присутни су врло сложени проблеми. За сада је познато да ће се социјално најугроженијима чије су куће срушене или тешко оштећене, изградити станови-куће, који ће остати у друштвеној својини.

Из целокупне проблематике која је разматрана на овом састанку треба још истаћи да је договорено да се лични дохоци не повећавају у овој години, већ их задржати на садашњи ниво, да се план заштите од великих вода Нере и Караша решава сагласно са органима СР Румуније (месец август), заштиту Беле Цркве од бујичних вода са брда максимално убрзати и окончати до краја ове године, а да се са Хидроцентралом „Ђердап“ не воде парцијални разговори већ само по основу захтева за накнаду конкретно настале штете.

ВРБАС

ПОМОЋ БЕЛОЈ ЦРКВИ

ЈУЧЕ ЈЕ НА СЕДНИЦИ ИЗВРШНОГ ВЕЋА СКУПШТИНЕ ОПШТИНЕ ВРБАС ОДЛУЧЕНО ДА СЕ ПОДРЖИ ИНИЦИЈАТИВА ПОКРАЈИНСКОГ ИЗВРШНОГ ВЕЋА ВОЈВОДИНЕ О ПРУЖАЊУ НОВЧАНЕ ПОМОЋИ СТАНОВНИШТВУ ПОПЛАВЉЕНИХ ПОДРУЧЈА И ОПШТИНЕ БЕЛА ЦРКВА. ДОДЕЉЕНО 495.000 ДИНАРА. (А. С.)

ВЕЧЕРЊЕ НОВОСТИ, субота, 12. август 1978.

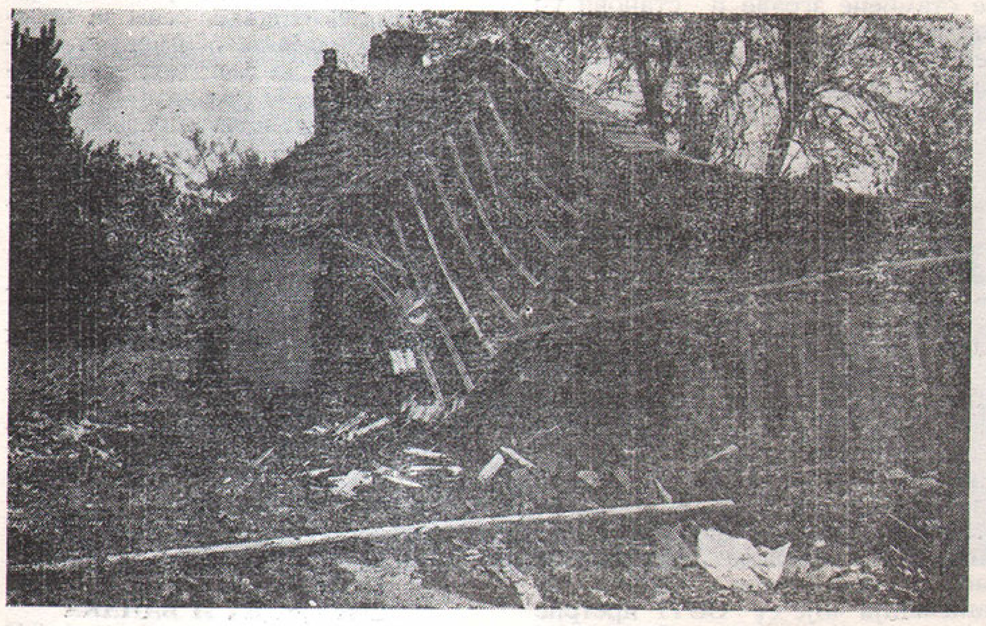

На проширеној седници Извршног већа, од 17. августа одлучено је да Комунално предузеће „Комуналац” из Беле Цркве предузме све радове око изградње једнособних и двособних стамбених зграда, за породице које су социјално најугроженије, а чије су куће срушене од водене стихије. Од 11 стамбених зграда у Кусићу ће се изградити 6, Врачевгају 3, Дупљаји 1 и Банатској Суботици 1. Радови на овим стамбеним зградама треба да буду завршени до 29. новембра ове године.

Преко 200 домаћинстава по насељеним местима, одобрени су потрошачки кредити у висиои од 30 до 150 хиљада динара, у зависности од насталих штета, а који ће служити за адаптацију или изградњу нових стамбених зграда.

наставак са прве стране

ПОКРАЈИНА ПРЕДУЗЕЛА МАКСИМАЛНЕ МОГУЋНОСТИ

Укупан ефекат мера, рачунајући 55 милиона динара датих општини Бела Црква из Фонда солидарности раније, износиће око 160 милиона динара. Очекује се да ће Савезно извршно веће омогућити давање потрошачких кредита из средстава примарне емисије и других извора.

„ЗАМРЗНУТИ“ ЛИЧНЕ ДОХОТКЕ

Једна од препорука Извршног већа Скупштине САПВ упућена је Извршном већу Скупштине општине Бела Црква да у сарадњи са друштвено-политичким организацијама у општини предузме активности да се у општинским органима и организацијама, стручним службама и друштвено-политичким организацијама, организацијама удруженог рада и другим самоуправним организацијама и заједницама у општини не повећавају лични дохоци у односу на претходни период.

Поводом разматрања ових материјала Извршно веће је констатовало да предлози мера које су дате у вези са санирањем штета од поплава у 1978. години у општини Бела Црква, представљају максималне могућности које су у овом тренутку могу предузети и да укупни ефекти ових мера представљају солидну интервенцију за санирање штета у општини Бела Црква насталих од поплава у овој години и да ће оне имати позитиван одраз на економску ситуацију и политички ефекат у овој неразвијеној комуни.

Све предузете мере биле су нужне и због тога што ће последице непогода на територији општине Бела Црква имати продужено дејство у наредним годинама (уништени су или знатно оштећени дугогодишњи засади, што није био случај код других општина у којима се, такође интервенисало), те да се ово посебно мора имати у виду како би се и у наредним годинама обезбедио континуитет у пружању помоћи општини Бела Црква.

САСТАНАК ИЗВРШНИХ ОРГАНА ДРУШТВЕНО-ПОЛИТИЧКИХ ОРГАНИЗАЦИЈА ПРЕДСЕДНИШТВА И ИЗВРШНОГ ВЕЋА СКУПШТИНЕ ОПШТИНЕ

Обештећење од ХЕ „Ђердап"

— ПРОЦЕНА ШТЕТА ОД ПОДЗЕМНИХ ВОДА КОЈЕ СУ НАСТАЛЕ ОД ПОВИШЕНОГ ВОДОСТАЈА ДУНАВА ИЗНАД ДОГОВОРЕНОГ

— ЛИЧНИ ДОХОЦИ ДО КРАЈА ГОДИНЕ ОСТАЈУ НА НИВОУ ЈУНСКИХ 1978.

— ПОТРЕБА УВОЂЕЊА САМОДОПРИНОСА ЗА ВОДОВОД
— СВИ НОСИОЦИ ПОСЛОВА У ОТКЛАЊАЊУ ШТЕТА ТРЕБА ДА САЧИНЕ КОНКРЕТНЕ ПРОГРАМЕ АКТИВНОСТИ СА РОКОВИМА ИЗВРШЕЊА ЗАДАТАКА

Извршно веће Скупштине општине треба да покрене поступак за процену штета насталих од

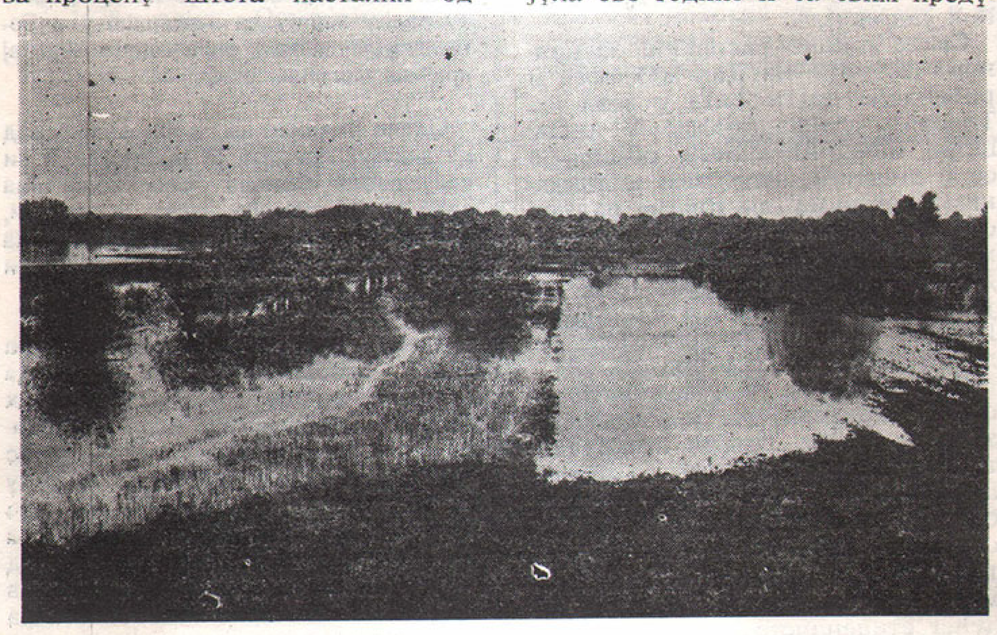

Подземне воде проузроковане повишеним водостајем Дунава наносе огромне штете пољопривреди

Фототека: ОШЦЗ

подземних вода услед повишеног водостаја Дунава, кога ХЕ „Ђердап" држи већ неколико година уназад мимо договореног, одлучено је између осталог на заједничком састанку извршних органа друштвено-политичких организација, Председништва и Извршног већа Скупштине општине, од 20. јула ове године. Штете које су настале услед подземних вода од 1975. године нису до сада процењиване са штетама које су проузроковале поплаве.

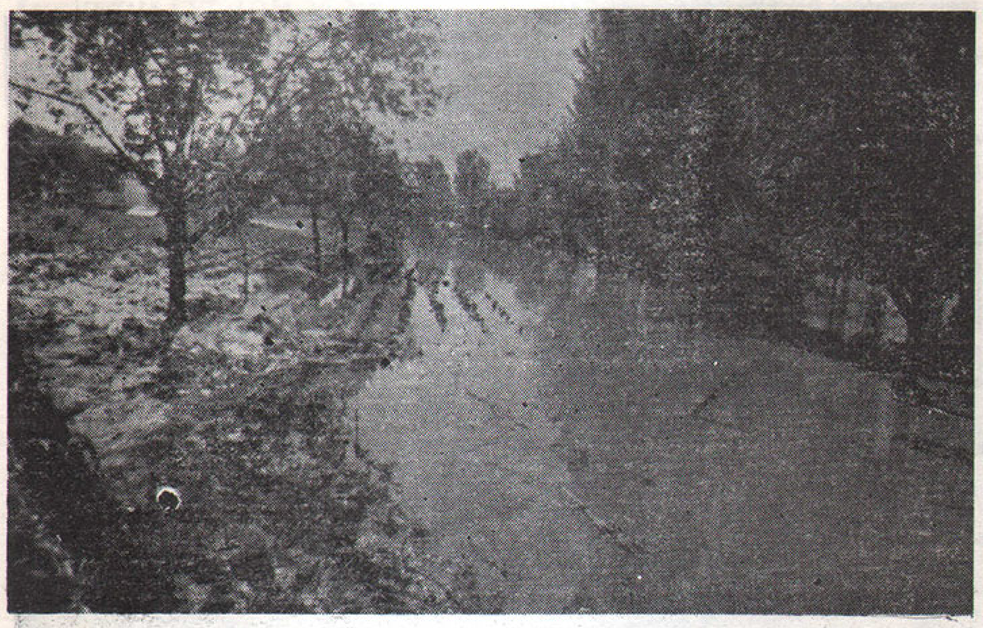

Ево шта је остало од кусићких башта после поплаве од маја месеца ове године — башта од којих су многи живели

Хидроелектрана „Ђердап" већ три године уназад држи повишени водостај Дунава изнад договореног. Уместо коте од 68, често се висина приближава и до 69, што је готово ниво који је предвиђен после изградње ХЕ „Ђердап 2" (кота 69,5). Услед повишеног водостаја Дунава јавиле су се подземне воде које су угрозиле велике комплексе плодних ораница и засада под воћњацима. Општа и оправдана забринутост влада у овој неразвијеној комуни шта ће се десити са овим подручјем после изградње ХЕ „Ђердап 2".

Са закључцима Извршног већа Скупштине Војводине од 14. и 19. јула ове године и са свим предузетим мерама на санирању штета од поплава од стране наше друштвено-политичке заједнице, присутне је информисао Зоран Шинжар, председник Извршног већа СО.

Сава Стојанов, председник СО у својој дискусији посебно је нагласио да су мере Покрајине на санирању штета створиле реалне предпоставке да не дође до угрожавања Плана развоја до 1980, да ће радни људи ове општине уз велика одрицања, заједничкии јединствено смоћи довољно снаге да се исплива из ове тешке и незавидне ситуације. С обзиром на то да ће штете имати продужно дејство, Извршно веће Скупштине Војводине је спремно да мерама на дужи рок континуирано пружа помоћ овој неразвијеној и угроженој комуни, изјавио је друг Стојанов.

О врло сложеној ситуацији у којој се посебно нашао СОУР ПИК „Јужни Банат", присутне је информисао дипл. инг. Благоје Паковић, а са целокупном ситуацијом у Месној заједници Кусић Бора Вишњић, председник Месне заједнице.

Поред већ изнетих ставова са овог скупа, закључено је да се прихвата информација о насталим штетама од поплава у сливу реке Нере и Караша и информација са седнице Извршног већа Скупштине Војводине од 14. и 19. јула; да се прихвати иницијатива Извршног већа Скупштине општине да лични дохоци у току ове године не могу да расту већ треба да остану на нивоу исплаћених личних доходака за месец јуни 1978. године; да се у свим насељеним местима одрже конференције Социјалистичког савеза и утврде непосредни задаци месних заједница и других структура у изградњи регионалног водовода и потреба увођења месног самодоприноса за водовод; да носиоци послова у отклањању од поплава треба да сачине конкретне програме активности са роковима извршења задатака; да РО „Кооперација" у оквиру својих могућности треба да сагледа пролонгирање дугова индивидуалним пољопривредним произвођачима, који су претрпели веће штете и да са овим информацијама ОК ССРН, Веће Савеза синдиката и средства информисања упознају све радне људе и грађане наше општине.

НАЦРТ ДРУШТВЕНОГ ДОГОВОРА О ЗАПОШЉАВАЊУ

Свим основним организацијама удруженог рада, радним заједницама и извршним органима друштвено-политичких организација од стране Општинског већа Савеза синдиката упућен је 18. јула тг. примерак нацрта друштвеног договора о запошљавању у општини на јавну дискусију, која ће се спровести од 1. септембра

Након сумирања примедби и сугестија са терена, Председништво ОВСС заједно са Комисијом донеће коначан, пречишћен текст Нацрта договора чије је разматрање у току, усклађен са ЗУР-ом, Законом о радним односима и покрајинским Самоуправним споразумом о приоритету запошљавања.

Он је истовремено усавршенији модел сада важећег договора који је усвојен децембра 1975. године, са крупним променама и допунама.

ПРЕДМЕТ НАЦРТА

Циљ овог Договора је да се, пре свега, унесе више реда у политици запошљавања, да се омогући већа покретљивост привремено незапослених радника на територији САП Војводине и шире, да се разграничe радници којима је посао неопходан , који су стварно не запослени, од оних којима је посао није потребан, а воде се на списку привремено незапослених код Основне заједнице за запошљавање.

Даље, предмет Договора је и обавеза потписника да планира дугорочније (и за сваку годину) потребне кадрове по профилима и ствара услове за њихово запошљавање зависно од свог плана економског развоја, да се појача активност на професионалној орјентацијји кадрова и образовању кадрова, доквалификацији и преквалификацији радника, већем запошљавању стручних кадрова, да се утврде критеријуми о праву првенства при запошљавању стварно незапослених радника и повратника са привременог рада у иностранству.

Обавеза основних организација удруженог рада о запошљавању приправника је такође предмет овог Договора. Посебно су интересантни V и VI поглавље Друштвеног договора.

КРИТЕРИЈУМИ ЗА ЗАПОШЉАВАЊЕ

У V поглављу разрађен је критеријум за утврђивање стварно незапослених радника који се пријављују Основној заједници за запошљавање општине.

Такав радник треба да је способан за рад, здрав, спреман да прихвати запослење, које одговара његовој радној и стручној способности, у месту или ван места пребивалишта на територији САПВ и шире под условом да му се обезбеди одговарајуће запослење да му се не погоршавају услови живота; да прихвати преквалификацију и доквалификацију и стручно оспособљавање.

Радник млађи од 40 година обавезан је да (уколико нема) заврши основну школу. Ако радник из неоправданих разлога одбије понуђено запослење, које одговара његовој квалификацији, или стручно оспособљавање за преквалификацију занимања, која по нивоу није нижа од степена образовања које радник поседује, скида се са евиденције незапослених у трајању од једне године.

Социјално-економски положај радника одређује се на основу прихода које остварују чланови његовог домаћинства, на које плаћају порезе и доприносе.

Такође се у члану 25 наводи који приходи не улазе у приход домаћинства.

Висина прихода по члану домаћинства носи одређен број бодова.

У Нацрту су такође наведени случајеви када радник оправдано може да одбије запослење у месту ван места пребивалишта. Критеријуми за утврђивање права првенства у зопошљавању, садржани су у VI поглављу Нацрта. Оно се одређује на основу социјално-економског положаја радника, дужине чекања на посао и посебних услова.

Дужина чекања на посао утврђује се тако што се за сваки месец чекања добија по три бода. Радник који је дуже од три године био на привременом раду у иностранству добија 36 бодова.

На крају у Нацрту се наводе посебни услови за стицање приоритета при запошљавању и сваки од тих услова носи и одређен број бодова.

РАНГ ЛИСТЕ

Стручна служба Основне заједнице за запошљавање општине у обавези је да на основу броја бодова по свим елементима, сачини ранг-листу и да листу истакне на огласној табли како би свако од пријављених знао редослед. Тиме би се свакако избегли многобројни неспоразуми и жалбе радника којих је у досадашњој пракси било прилично, а престала би и потреба за постојањем досадашње комисије за давање приоритета за запошљавање при Општинском већу Савеза синдиката.

Сигурни смо да ће овај Нацрт, чије је разматрање у току, наићи на шире интересовање свих радних људи наше општине и да ће примедбе и сугестије из радних организација допринети побољшању квалитета предложеног Договора, посебно код односа броја бодова по наведеним елементима и тиме у знатној мери смањити многобројне жалбе радника који се воде на списку привремено незапослених код Основне заједнице за запошљавање наше општине.

Владимир Мијин

ТИТОВ ФОНД
МАНИФЕСТАЦИЈА СОЛИДАРНОСТИ

● **МАСОВНА АКЦИЈА ПРИКУПЉАЊА СРЕДСТАВА У ТИТОВ ФОНД СНАЖАН ЈЕ ИЗРАЗ СОЛИДАРНОСТИ И ЖЕЉЕ СВИХ РАДНИХ ЉУДИ ДА РАДНИЧКА ОМЛАДИНА ИДЕ РЕВОЛУЦИОНАРНЕМ ПУТЕМ ДРУГА ТИТА**

● **НОВИМ ЧЛАНОВИМА ТИТОВОГ ФОНДА ПОСТАЛО 108 УЧЕНИКА ОСНОВНЕ ШКОЛЕ „САВА МУНЂАН“ ИЗ КРУШЧИЦЕ И 155 РАДНИКА РО „ТРГОБАНАТ“**

Титов фонд настао је у време свестранијег сагледавања положаја младих радника и радничке деце а посебно њеног положаја у нашем образовно-васпитном систему, као резултат покретања радничке класе Писмом друга Тита и Извршног бироа Председништва СКЈ за своје класно ослобођење и јачање сопствених позиција.

Социјална структура оних који су похађали школе свих степена, а нарочито више школе и факултете, била је више него неповољна. Статистички подаци су недвосмислено показали да је даље школовање превасходно зависило од материјалних могућности родитеља. Млади радници и деца из радничких породица су, без обзира на таленат, интелигенцију или жељу, били готово онемогућени да наставе школовање.

Превазилажење дотадашњег стања у образовању и стварање повољнијих услова школовања радничког подмлатка и јесу основни мотиви Титовог фонда. Сврха је Титовог фонда да се средствима прикупљеним добровољним прилозима радних организација, друштвено-политичких организација и појединаца стипендирају даровити, самоуправно опредељени млади радници.

Идеја о оснивању Титовог фонда поникла у радничкој средини данас је прерасла у широко прихваћену акцију. Није било потребно много времена да једну изузетна идеја постане стварност.

Титов фонд је формиран на добровољној основи. Свака радна организација и сваки појединац може, уколико то жели, приступити Фонду без обзира на висину уложених средстава. Фонд је јединствен, југословенски. Постоји Скупштина Титовог фонда за Југославију и скупштине по републикама и покрајинама, а у општинама савети.

Да се сазна нешто више о целокупној тематици у вези са Титовим фондом на територији наше општине, био је основни разлог што сам посетио Општинско веће Савеза синдиката. Од Мијин Владимира, секретара ОСВ, добио сам информације на основу којих може да се добије и одређени увид о целокупном стању Фонда.

У нашој општини 39 радних организација и заједница и друштвено-политичких организација чланови су Фонда. Петогодишње добровољно дуговање потпуно су измириле 34 радне организације а остале 4 у ратама редовно годишње испуњавају своје обавезе.

Број појединаца чланова Фонда није могао да се прецизно утврди, јер на познати жиро-рачун Покрајинског фонда може свако да уплати а ОСВ се повремено информише о стању уплата. Међутим, само крајем прошле године 108 ученика Основне школе „Сава Мунђан“ из Крушчице и 155 радника РО „Тргобанат“ учланило се у Титов фонд.

У циљу омасовљења учесника фонда ОСВ је у припремама за XI конгрес СКЈ упутило свим радним организацијама и заједницама циркуларну писмену представку са ближим обавештењима о значају ове акције која треба да постане језгро будуће политике удруженог рада и њеног утицаја на подручја образовања и изграђивања кадрова. Међутим, треба рећи да је овај задњи потез ОСВ остао без резултата. Изгледа да су годишњи одмори „наплатили данак“ и отупили оштрицу врло значајне акције.

Из наше општине укупно је 11 Титових стипендиста. Од тога су 3 радника а осталих 8 су деца наших радника. Овде треба рећи и то да се друштвена функција Фонда не исцрпљује само доделом стипендије. Он треба, записано је у Акционом програму Скупштине Титовог фонда, „као радничко-класни и васпитно-друштвени чинилац, да стално прати не само рад и учење својих стипендиста, већ да се брине за све њихове друштвене потребе; да прати и развија активност у свим друштвеним срединама у циљу остваривања својих основних друштвених садржаја“.

Сваке године расписује се конкурс 25. маја, на Дан младости и рођендана друга Тита у вези са Титовим стипендијама. У циљу шире информисаности објављује се у дневним, недељним и локалним листовима, листовима радних организација, школским билтенима, огласним таблама и паноима. Да закључења конкурса (рок 31. јул) јавило се свега 4 кандидата Прави узрок слабог одзива за сада не може да се утврди.

Стипендије ће се додељивати на основу критеријума јединствених за целу земљу. Титови стипендисти могу постати они млади радници и деца радника који покажу способност и успех на радном месту или у школи, а услов су и материјалне могућности радника и морално-политички квалитети будућег стипендисте.

Свестрано прихватање идеје и масовно приступање Титовом фонду није ни у почетку било, нити је данас случајно. Основне организације удруженог рада, друштвено-политичке заједнице и грађани широм Југославије и на тај начин извршавају класно опредељење и јединство наших народа и народности. Стога је обавеза свих друштвено-политичких организација и свих нас да и даље радимо на омасовљењу ове изузетно корисне и друштвено значајне акције.

ПОМОЋ ДРУГУ У НЕВОЉИ

Недавне поплаве које су задесиле нашу општину наневши привреди и појединцима велике материјалне штете, посебно су погодиле насељено место Кусић.

Воденом стихијом оштећена је већ дотрајала кућа Живка Михајловића, радника Металне индустрије „Жарко Златар“ Бела Црква.

Увидевши у каквој се тешкој ситуацији нашао радник овог колектива радник изузетно цењен и марљив у извршавању свих постављених му задатака, Збор радних људи је једногласно прихватио Одлуку Радничког савета о помоћи другу Михајловић Живку коју је иницирао ИО Синдикалне организације.

Одлука да се поменутом раднику одобри 50.000,00 динара кредита и обезбеди део грађевинског материјала, као и да се изађе на добровољну радну акцију на ископавању и бетонирању темеља, спроведена је у најкраћем могућем року.

Одзив радника на добровољну радну акцију показао је јединство и високу свест чланова овог колектива када треба помоћи другу у невољи, четрдесетак радника од НКВ радника до директора у два наврата извршили су већ поменуте радове.

По одлуци Радничког савета грађевинска оператива треба да сазида стамбену зграду након завршених радова на добровогној бази, радницима грађ. оперативе предвиђено је исплата ЛД за дане проведене на раду на поменутом објекту, међутим, до сада је само озидана стамбена зграда. Неспровођење у дело одлуке Радничког савета да се Михајловић Живку комплетно изгради стамбена зграда и омогући донекле пристојан смештај за његову породицу, оца и мајку разлог свакако треба тражити у преоузетости грађевинске оперативе све радне организације имајући у виду и закаснелу грађевинску сезону, па је сваки радни час радника грађевинске оперативе ите како важан за остварење планова све радне организације. Свакако да се намеће закључак да ови разлози иако веома јаки, не смеју бити препрека да се започета акција помоћи другу у невољи спроведе до краја.

Стан Слободан

Месна заједница - један од темеља система самоуправљања

— **УПОРЕДО СА ЈАВНОМ ДИСКУСИЈОМ ПРЕДЛОГА РЕЗОЛУЦИЈЕ О ДАЉЕМ РАЗВОЈУ МЕСНИХ ЗАЈЕДНИЦА НА ОСНОВАМА УСТАВА СФРЈ, ВРШЕНА СУ И ИЗЈАШЊАВАЊА О ТОМЕ ДА ЛИ ДА СЕ ИДЕ НА ИЗБОРЕ НОВИХ САВЕТА МЕСНИХ ЗАЈЕДНИЦА, ИЛИ ПРОДУЖЕЊЕ МАНДАТА СТАРИМ ДО ИЗЛАСКА ЗАКОНА О МЕСНИМ ЗАЈЕДНИЦАМА.**

— **УЗ ОСНОВНЕ ОРГАНИЗАЦИЈЕ УДРУЖЕНОГ РАДА, МЕСНЕ ЗАЈЕДНИЦЕ ЧИНЕ НЕЗАМЕНЉИВ ОБЛИК УКЉУЧИВАЊА РАДНИХ ЉУДИ И ГРАЂАНА У ЦЕЛОВИТ СИСТЕМ СОЦИЈАЛИСТИЧКОГ САМОУПРАВЉАЊА.**

Полазећи од потребе даље разраде и бржег и доследнијег остваривања уставне концепције месне заједнице са становишта јединства система социјалистичких самоуправних друштвено-економских односа и јединствених основа политичког система, Савезно веће Скупштине СФРЈ на седници од 19. априла ове године утврдило је текст резолуције о даљем развоју месних заједница на основама Устава СФРЈ. Веће је том приликом закључило да се, пре коначног усвајања ове резолуције, њен предлог упути на ширу расправу у делегатској основи, како би се допринело дефинитивном утврђивању решења у овој резолуцији.

У јавној дискусији на територији наше општине учествовао је велики број радних људи и грађана. Конкретно, отворено и стваралачки ишло се од става до става у тексту резолуције. Примедбе које би мењале суштинску садржину текста није било. Међутим, једну примедбу је ставио III реон. Ево, наиме, о чему се ради. Полазећи од досадашњих искустава и од текста у резолуцији да гломазне месне заједнице немају перспективе за развој, јер нису могле постати реалне заједнице живљења, односно основне самоуправне заједнице, предложено је да се у Белој Цркви оснују две месне заједнице. III реон је ставио примедбу и предложио да буде само једна, темељећи своје образложење да би без обзира како поделити град, индустријска зона припала увек само једној месној заједници, а полазећи од извора финансирања, једна би заједница била у повољнијем положају.

Главна улица у Белој Цркви (Снимио В. Бранков)

● **НОВИ ИЛИ СТАРИ САВЕТИ**

Упоредо са јавном дискусијом резолуције, вршена су и изјашњавања месних заједница о томе да ли да се иде на избор нових савета или пак продужити мандат старим до изласка Закона о месним заједницама, када ће се на делегатској основи конституисати скупштине месних заједница и њена тела: комисије, одбори, савети и др. Овде треба рећи да је мандат свих савета по месним заједницама истекао.

За избор нових савета изјасниле су се месне заједкице: Црвена Црква, Јасеново, Дупљаја, Бан. Суботица, Кајтасово и Бела Црква, у којој је већ изабран Савет месне заједнице на делегатском принципу од 25 чланова (сваки реон по 5 чланова). За председника је изабран Милорад Недељков.

Мандат старим саветима продужиле су месне заједнице: Кусић, Калуђерово, Крушчица, Добричево, Врачевгај, Бан. Паланка и Чешко Село.

Месна заједница Гребенац још се није изјаснила.

Зборовима грађана по месним заједницама у вези изјашњавања по претходним материјалима, предходили су пленуми друштвено-политичких организација, на којима су и дате политичке оцене.

ОСТВАРЕНИ РЕЗУЛТАТИ ПОСЛОВАЊА ЗА ПРИВРЕДУ СО БЕЛА ЦРКВА

У ЦЕЛИНИ ЗА I—VI 1978. ГОД.

ПРИВРЕЂИВАЊЕ У ИНДУСТРИЈИ ЗАДОВОЉАВАЈУЋЕ

— ЛИЧНИ ДОХОЦИ БРЖИ ОД АКУМУЛАЦИЈЕ — ЗАПОСЛЕНОСТ У СТАГНАЦИЈИ — ПРЕРАСПОДЕЛА ДОХОТКА МИМО КРИТЕРИЈУМА ПОТРЕБА ЗА ПРОШИРЕНОМ РЕПРОДУКЦИЈОМ

На основу периодичних извештаја за I—VI 1978. године, извршено је сагледавање остварених резултата пословања на нивоу привреде у целини, и то како у односу на исти период прошле године, тако исто и у односу на производни план за прву половину 1978. године. Остварени резултати пословања изражавају следеће тенденције:

ПРИВРЕДА У ЦЕЛИНИ

Основни елементи пословања	План I—VI 1978.	Остварење I—VI 1977.	Остварење I—VI 1978.	ИНДЕКС изврш. плана	ИНДЕКС остваг. 1978/77
Укупан приход	582.610	438.149	595.127	102,1	135,8
Друштвени производ	202.130	145.627	205.035	101,4	140,8
Доходак	189.753	133.286	187.128	98,6	140,4
Лични дохоци	122.995	95.721	127,513	103,7	133,2
Остатак дохотка	28.968	16.261	22.121	76,4	136,0
Запосленост	3.292	3.052	3.126	95,0	102,4
Губитак	—	6.582	1.454	—	22,1

Остварени резултати пословања за првих шест месеци пословања ове године у односу на исти период прошле, показују углавном позитивне тенденције, чак и у односу на просечне стопе раста из средњорочног плана, изузев просечне стопе по средњорочном плану развоја која износи 12,8%.

У друштвеним делатностима губитке су остварили:

— ООУР „ДОМ ЗДРАВЉА“ — — — — — — —	136.000 динара
— Сиз за здравство — — — — — — — —	3,750.000 динара
— СИЗ за социјалну заштиту — — — — —	412.000 динара
— ОШ Крушчица — — — — — — — — —	24.000 динара
СВЕГА ДРУШТВЕНЕ ДЕЛАТНОСТИ	4.322.000 динара

Рекапитулација остварених губитака:

— У привреди — — — — — — — — — —	1,454.000 динара
— У друштвеним делатностима — — — — —	4,322.000 динара
УКУПНИ ГУБИЦИ ЗА ПРИВРЕДУ И ДРУШТВЕНЕ ДЕЛАТНОСТИ За I—IV 1978. године	5.776,000 динара

Међутим, код остварених резултата извршења плана не можемо дати позитивни закључак (сем делимично код категорија укупан приход и друштвени производ), нарочито због неизвршења планираног дохотка са 98,6 као новостворене вредности, запослености 95,0 као и посебно остатка дохотка са 76,4. При томе као негативно (само у односу на незаизвршење планираног остатка дохотка) јесте и веће извршење плана личних доходака са 103,7, што јасно упућује на закључак да систем расподеле у пракси још увек не изражава интенције ЗУР-а по том питању, као ни сопствене самоуправне споразуме из области расподеле дохотка и личних доходака, односно кругове споразумевања.

Овакав раскорак између извршења планираног остатка дохотка са 76,4 и извршења планираних личних доходака са 103,7, упућује на двоструки закључак.

1. Да смо у већини случајева приликом израде, усвајања а нарочито при самој примени у пракси углавном ставили акценат на повећање личних доходака без потпуније везе са оствареном продуктивношћу рада, односно извршењем одређеног обима посла, па чак и без потпуније везе са оствареном доходовношћу, то јест финансијским резултатима што може изазвати повратно веома негативне последице са становишта обезбеђења средстава за реализацију развојних програма, односно, проширене репродукције.

2. Да се одлука Извршног већа СО Бела Црква од 27. 06. 1978. године (која је у складу са усвојеним закључцима САП Војводине) о састављању детаљне анализе о кретању дохотка по раднику и расподеђивања дохотка на ЛД и Фондове по круговима споразумевања као и анализе о кретању нето личних доходака по категоријама упослених и то како по периодичном обрачуну I—VI 1978. године, тако исто и по завршном рачуну за прошлу годину.

Остварени резултати пословања за индустрију у целини у односу на прошлу годину показују код свих посматраних елемената позитивне тенденције.

Међутим, и код индустрије такође нису сви плански елементи извршени у потпуности, мада на нешто повољнијем нивоу. Тако, остатак дохотка извршен је са 87,8 а запосленост са 95,2 индексна поена. Код запослености индекс треба узети као извршење годишње обавезе запослености а не као обавезе за првих шест месеци 1978. године, пошто све организације не састављају динамику упошљавања планиране радне снаге по кварталима.

У целини узевши остварени резултати пословања у индустрији су повољни, мада не у потпуности са развојним програмима ове гране.

НЕГАТИВНИ ПОСЛОВНИ РЕЗУЛТАТИ:

У привреди као целини губитак једино је остварен код ООУР-а „Сервис“ у износу од 1,454.000 дин.

На основу остварених пословних резултата за I—VI 1978. год. да се приметити да су губици у привреди у опадању у односу на стање по обрачуну за I—III 1978. године, јер су исти износили 4,378.000 динара а за I—VI 1978. године износе 1,454.000 динара. Највећи утицај на смањење губитка имала је ООУР „II октобар“ из Јасенова која је за I—VI 1977. године имала губитак у висини од 2,669.195 динара, да би за прва три месеца пословања ове године остварила губитак у висини од 1,008.000 динара, док за I—VI ове године исти нема по први пут остварен губитак, што је резултат добре реализације санационих мера.

ОСТВАРЕЊЕ ГОДИШЊЕГ ПЛАНА

Елементи за привреду у целини	проценат годишњег 1978	остварења плана 1977
I УКУПАН ПРИХОД — — —	47,0	42,4
II ДРУШТВЕНИ ПРОИЗВОД —	43,7	35,4
III ДОХОДАК — — — — —	42,7	35,6
IV ЛИЧНИ ДОХОДАК — — —	54,7	43,4
V ОСТАТАК ДОХОТКА — —	35,3	24,4
VI ЗАПОСЛЕНОСТ — — — —	94,1	92,2

Код ООУР-а „Сервис“ очигледно предложене санационе мере нису још увек у потпуности реализоване и ту треба извршити хитно допуну санационих мера уз већу обавезност за благовременим извршењем истих у практичном пословању.

За пољопривреду у целини остварене резултате пословања за првих шест месеци пословања ове године, треба узети са одређеном резервом с обзиром да резултати остварене производње — жетве и остале производње нису обухваћени шестомесечним обрачуном.

У очекивању су неповољни резултати пословања код појединих култура у оквиру СОУР-а ПК „Јужни Банат“, због већ познатог утицаја штета од поплава и прекомерних падавина које су с пролећа ове године регистроване на територији ове општине.

За првих шест месеци пословања ове године остварен је сразмерно већи део од производног финансијског задатка — плана за целу 1978. годину, што се може сматрати као позитивним.

Ж. Секулић

ОКОМ ФОТОРЕПОРТЕРА

Бујичне воде у Белој Цркви, Заштита града окончаће се до краја 1978. (Фототека ОШЦЗ)

ЈАВНА ДИСКУСИЈА ПРЕДЛОГА ГЛОБАЛНЕ ТРАНСФОРМАЦИЈЕ СИЗ ЗА СТАМБЕНО—КОМУНАЛНУ ОБЛАСТ

НОВИ ОБЛИЦИ САМОУПРАВНОГ МЕХАНИЗМА

— ЈАВНА ДИСКУСИЈА ДО САДА ПОДРЖАЛА ТРАНСФОРМАЦИЈУ

У ЦИЉУ ПОТПУНИЈЕГ ОСТВАРИВАЊА УСТАВНИХ НАЧЕЛА О САМОУПРАВНОМ ИНТЕРЕСНОМ ОРГАНИЗОВАЊУ, ПОТРЕБНО ЈЕ ДА СЕ КРИТИЧКИ ОЦЕНИ ДОСАДАШЊИ НАЧИН ОСТВАРИВАЊА САМОУПРАВНИХ ПРАВА И ЗАДОВОЉЕЊА ПОТРЕБА ЗА КОМУНАЛНИМ ПРОИЗВОДИМА И УСЛУГАМА РАДНИХ ЉУДИ И ГРАБАНА, И НА ОСНОВУ ТОГА ИЗНАЋУ НОВИ ОБЛИЦИ САМОУПРАВНОГ МЕХАНИЗМА У ОБЛАСТИ КОМУНАЛНИХ ДЕЛАТНОСТИ КОЈИ ЋЕ ОБЕЗБЕДИТИ ЈАЧАЊЕ УТИЦАЈА ШИРЕГ КРУГА РАДНИХ ЉУДИ И ГРАБАНА НА УТВРБИВАЊЕ ПОЛИТИКЕ РАЗВОЈА И ЕКСПЛОАТАЦИЈЕ КОМУНАЛНИХ ФОНДОВА.

Полазећи од тога Извршно веће Скупштине образовало је Комисију за трансформацију ове СИЗ-а, која је и сачинила коначан текст предлога глобалке трансформације.

Извршно веће Скупштине општине прихватило је коначан текст предлога глобалне трансформације СИЗ-а за стамбено комуналну област, а Председништво Општинске конференције ССРН дало је политичку подршку овој трансформацији. Након овога спроведена је јавна дискусија.

Носиоци јавне дискусије су Општинска конференција ССРН у месним заједницама и Општинско веће Савеза синдиката у удруженом раду. Према информацијама до сада јавна дискусија је прихватила глобалну трансформацију.

Стварање нових СИЗ за комунтлну делатност, за становање и путеве утицаће и на трансформацију Комуналне организације „Комуналац“. Завршетком I фазе водовода РО „Комукалац“ треба да прихвати одржавање водовода и канализације, а касније и послове централног грејања у стамбеним зградама.

Према прихваћеној динамици, сви послови око глобалне трансформације треба да се приведу крају до краја октобра, а до краја новембра извршити изборе делегата за скупштине СИЗ.

Нове Самоуправке интересне заједнице конституисаће се и отпочети са радом 1. јануара 1979. године.

СТАМБЕНА ИЗГРАДЊА У БЕЛОЈ ЦРКВИ

ПРВИ ЛИФТОВИ

● **РАДНИ ЉУДИ БЕЛОЦРКВАНСКЕ КОМУНЕ ОБЕЗБЕДИЛИ СУ 39 МИЛИОНА ЗА СТАМБЕНУ ИЗГРАДЊУ**

Расадник II усељен (Снимио: В. Бранков)

У оквиру програме стамбене изградње за период 76/77. годину започета је и завршена изградња 83 стана у насељу „Расадник II" Средства за изградњу станова обезбедиле су радне организације, каже Слободан Милидраговић, секретар СИЗ-а за стамбено комуналну делатност општине Бела Црква, у висини од 39 милиона динара. Станови су распоређени у оквиру једног самосталног објекта А—1 и три ламеле Б—1, Б—2 и Б—3. — Као мали куоризитет може се навести податак да су у зградама са пет етажа инсталирани и лифтови, први у Белој Цркви, као и то да је објекат Б—2 са укупно 20 станова објекат солидарности у коме су станови изграђени средствима солидарне стамбене изградње", каже Милидраговић. Комплекс Расадник II требало је да буде завршен до марта месеца ове године, међутим РО „Стандардбетон" као извођач радова, није испунила обавезе уговора о градњи што је утицало на повећање коначне цене стана. Због тога се усељење очекује до половине августа, каже Милидраговић, а уз потребна документа станари ће добити и пригодне цртеже — предлоге како да уреде свој стан као и одговарајућа упутства за употребу неких делова стана и опреме у њему.

В. Бранков

Свечано се обавезујем да ....

Већ рано ујутру, те прве суботе јула, у касарни „Сава Мунћан" одјекнуле су револуционарне песме. Сви су тога дана у јединици друга Алексе Урошевића знали да је то тај најсвечанији дан. Отуда и радост, ишчекивање и понос који се читао са лица сваког војника. Јер данас ће још једном нова партија војника громогласно изговорити речи свечане обавезе. Чврсто, раме уз раме, заклеће се на верност народу, својој отаџбини и бити спремни „не жалећи да у тој борби дам и свој живот."

Сигурним корацима бранитеља и градитеља . .

И онога тренутка када су једногласно изговорене последње речи свечане обавезе, стисак руку, осмех и понека суза радосница окупљених родитеља, рођака, пријатеља, који су дошли да присуствују овом свечаном чину у ЈНА изражавао је осећања свих нас.

Пуковник, друг **Новица Денда** из команде Београдске армијске области честитајући војницима подсетио се на партизанску заклетву у НОР-у, заклетву чија форма није иста али је садржина остала: „Чувати и неговати братство и јединство, ту нашу највећу тековину исковану крвљу, чувати слободу и завет милион и седамсто хиљада жртава". Сви смо свесни да имамо част што смо браниоци нашег независног пута, што смо Титови војници и што корачамо сигурним кораком напред. Корацима браниоца и градитеља.

Свечаности су присуствовали и представници друштвено-политичких организација општине Бела Црква испред којих је председник ИВСО Бела Црква друг Зоран Жикжар пожелео добродошлицу и честитао им на положеној свечаној обавези. Није изостала честитка ни омладине коју је топлим речима изразила Невенка Урошевић.

И на крају заорило се козарачко коло а са насмејаних и поносних лица војника очитавала се захвалност и чврста решеност да оправдају у потпуности указано им поверење.

Михаило Обућина

СА СОРА „ПАЛИЋ 78".

ПОЛА БРИГАДЕ УДАРНИЦИ

Друга смена Омладинске радне бригаде „Сава Мунћан" из Беле Цркве успешно се вратила са СОРА „ПАЛИЋ 78". Од укупног броја бригадира којих је било 55, са ударничким значкама се вратило 22 бригадира, а њих 19 је добило специјалне похвалнице.

Посебно треба истаћи да је Јоца ПОПОВИЋ, радник РО Банат ООУР-а угоститељство, учествовао у саставу покрајинске ОРБ „Војводина" у акцији у СР Мађарској, одакле се вратио са ударничком значком.

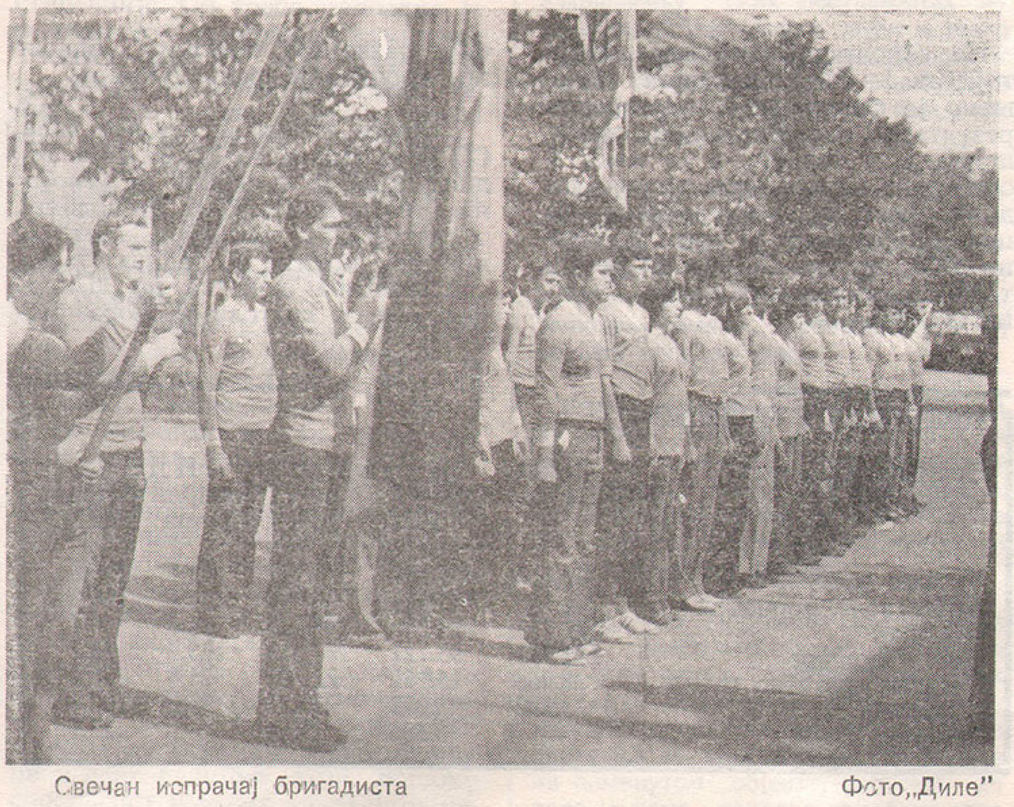

Свечан испрачај бригадиста Фото „Диле"

Бригада је у току смене освојила 6 ударништва за остварене резултате на радилишту.

За постигнуте резултате у друштвеним активностима Бригада је добила ПОВЕЉУ од Скупштине СОРА друге смене. Скупштина друге смене, за успешне резултате на радилишту и у друштвеним активностима, предложена је ОРБ „Сава Мунћан" за покрајинско и републичко признање ССО.

Невена СТЕФАНОВ, ученица Средњошколског центра „Сава Мунћан" из Беле Цркве, је као вишеструки учесник ОРА изабрана од стране Скупштине СОРА „Палић 78" за учествовање на савезној радној акцији у СССР-у, у саставу републичке бригаде.

Бригада је у овом саставу имала и најмлађег бригадира друге смене СОРА Палић 78, Сашу НОВЕСКОГ из Беле Цркве, који има само 10 година.

В. Б.

КУЛТУРА НАША (НА) СУШНА

Када бих морала да нађем синоним за наш културни живот, мислим да не бих могла да изаберем епитет: пригодан. Сва се наша културна збивања нижу у вези са неким значајним датумима и јубилејима. Наравно, онда је и програм пригодан. То значи да такав програм може да задовољи један мањи део наших духовних апетита, али нас зато у већој мери уљуљкује и убеђује да ето, ако све манифестације пратимо, ништа „из културе" не пропуштамо можемо собом да будемо задовољни.

Пре свега, у нашој средини се не осећа где је то културно, матично извориште. Културни импулси не иду концентрично, стално, један за другим у оној ширини која се очекује. Занси су кратког даха, одушевљење брзо спласое, а иницијатива затаји.

Традиција је добила посмртно слово.

Театар је показао и доказао да може много тога добро да уради и организује (прошлогодишњи „БАПС" је прилика за то). Театар не прецењује своје снаге и могућности и бира репертоар који одговара глумачкој екипи. Али бира и репертоар који максимално ангажује гледаоца јер су теме из савременог, свакодневног живота. Зато и има своју публику која не остане у потенцијалу већ пуни салу када су представе. Догоди се и њима да им „понестане даха", да не реализују све што је планирано, али поред свега што су урадили, то није оно што треба гурати у први план

Фолклорна секција не ради, тамбурашка се не чује.

Али, театар није све што се од културног живота једне средине очекује. Примарни задатак је: континуитет

Можда би за почетак могла да се на посебан начин интерпретира иде ја других средина.

Сваког месеца би требало једну недељу прогласити „ангажованом недељом". Минимум би био да се сваког радног дана, увече, одржи по једно популарно предавање. Избор тема увек може да буде врло широк: од тема из марксистичког образовања, из књижевности, уметности, коментара о савременим збивањима до шаха риболова, цвећа. Чак и получасовно предавање, уз евентуална питања и дискусију сбогатила би дан, освежила знања, подстакла на шира интересовања.

Максимум би можда, био постигнут ако бисмо те „ангажоване недеље" једно вече провели гледајући представу нашег театра (или позоришта које би гостовало, или представу ученика чланова драмске секције Школског центра „Сава Мунћан") или једне вечери слушали хор ОШ „Жарко Зрењанин", или женески хор, или једног дана представу најмлађих из неког вртића, или посетити изложбу слика, радова, цвећа. . .

Када би овако нешто било могуће остварити, (и у томе — истрајати), културни доживљај био би потреба, а онда шаблони нису потребни.

Не треба подвлачити колико се на овај начин може утицати на формирање свести, савести, погледа на свет.

Сигурно је лакше критиковати и замерати него радити, али је сигурно тачно и то да не смемо да будемо задовољни оним што смо урадили и оним што имамо.

Све може више и све може боље.

Р,Г.

ИЗ МЕТАЛНЕ ИНДУСТРИЈЕ „ЖАРКО ЗЛАТАР“

Планови се остварују

Метална индустрија „Жарко Златар“ као један од носилаца развоја у области металног комплекса у општини Бела Црква, постављени Средњорочни план у целости остварује о чему говоре резултати пословања како за протекле две године тако и за период јануар — јун ове године.

Укупан приход у односу на План остварен је са 15 одсто, а у односу на протеклу годину за 36 одсто више, при чему доходак расте за 21 одсто а чист доходак за 15 одсто. Упоредо са овим показатељима расте продуктивност рентабилитет и економичност радне организације.

Остатак дохотка за половину године износи 5.531.000,00 динара или за 2 одсто више у односу за протеклу годину, а до краја године се очекује знатно већи остатак дохотка што ће повећати репродуктивну способност организације.

На плану запошљавања радне снаге ова Радна организација предњачи у нашој општини. Према Средњорочном плану радна организација је предвидела запошљавање укупно 330 радника, међутим већ на дан 30. VI запошљава 362 радника или за 10 одсто више у односу на План односно за 17 одсто више у односу на протеклу годину.

Упоредо са повећаним обимом пословања и добрим финансијским резултатима крећу се и лична примања радника. Према средњорочном плану предвиђено је да лични доходак у нето износу достигне цифру од 5.500,00 динара месечно по раднику, међутим, захваљујући примени мерила и критериіуммима из Самоуправног споразума о стицању дохотка и расподели личних доходака за првих 6 месеци ЛД у нето износу по раднику достигао је 5.619,00 динара што је веће за 2 одсто у односу на План и 9 одсто на протеклу годину.

Друштвени стандард је стална брига овог колектива, а томе у прилог је и чињеница да ће се већ унаредних 10-так дана усели ти 7 радника у нове станове које је изградила радна организација из средстава заједничке потрошње и један радник у стан солидарности, који је захваљујући пуном разумевању друштвених фактора додељен овој радној организацији. Овоме треба додати да је за све раднике обезбеђен топли оброк на терет средстава радне организације без партиципације од стране радника. Радни људи ове организације сматрају да и на даље треба наставити и још повећати бригу око разрешавања стамбених проблема, посебно са разлога што су у питању махом млади људи који се тек запошљавају и заснивају своје породице.

Инвестициона активност је у пуном замаху. Затворена је финансијска конструкција за изградњу фабрике стакленика у индустријској зони општине Бела Црква, сопственим средствима и средствима Привредне банке Панчево, Југобанке Нови Сад и средствима добављача „Цер“ — Чачак. Истина да се нешто касни у реализацији ове инвестиције али се са сигурношћу може очекивати да ће добар део радова бити завршен још ове године.

Изградњом ове Фабрике створиће се могућност запошљавања 200 нових радника чиме се очекује разрешење питања преквалификације и запошљавања радника металаца и других струка, и у овом правцу очекује се помоћ СИЗ-а за запошљавање, општине и других фактора.

Љ. Рашић

Формирање туристичког савеза општине

— ОД СЕПТЕМБРА САВЕЗ ЋЕ ПОЧЕТИ СА РАДОМ

Иницијативом Туристичког друштва „Језеро“ у Белој Цркви и Општинске конференције ССРН Бела Црква, а преко Координационог одбора за рад друштва и удружења грађана, почетком ове године покренута је иницијатива за формирање Туристичког савеза општине Бела Црква.

Изабран је посебан иницијативан одбор за формирање Савеза који је одмах израдио свој план рада који је подељен у три фазе:

— у првој фази је била израда докумената (Статута и осталих докумената) потребних за рад Савеза. Документа су направљена и од стране Координационог одбора прихваћена.

— у другој фази која је у току, предстоји потписивање Самоуправног споразума о приступању у чланство Савеза.

У вези с овом тачком шира друштвено-политичка акција за учлањење друштвено-политичких заједница, месних и интересних заједница и организација удруженог рада који треба да буду чланови Савеза, као и удружења грађана која треба да буду колективни чланови Савеза.

Радни људи и грађани могу да буду чланови Савеза преко својих туристичких и других друштвених организација и удружења.

Рад Савеза је заснован на делегатском принципу где свака чланица Савеза делегира свог представника у Конференцију Савеза која је највиши орган Туристичког савеза општине из чијих редова се даље бирају Извршни и Надзорни одбор као и потребне комисије за рад Савеза.

Након потписивања Самоуправног споразума и делегирања свог представника у Конференцију прелази се на трећу — завршну фазу у формирању Туристичког савеза.

Након регистрације Туристичког савеза општине код надлежног органа унутрашњих послова у току септембра месеца 1978. године одржаће се Изборна конференција Туристичког савеза Општине када ће Савез отпочети са својим радом.

Р.М.

У част Дана борца и устанка народа и народности Србије

Темељац за здравствену станицу

— ИЗГРАДЊОМ ЗДРАВСТВЕНЕ СТАНИЦЕ У ЈАСЕНОВУ ОБЕЗБЕДИЋЕ СЕ ЗДРАВСТВЕНА ЗАШТИТА ЗА ОКО 7000 СТАНОВНИКА ИЗ 6 МЕСНИХ ЗАЈЕДНИЦА

У част Дана борца и устанка народа и народности Србије у Јасенову је постављен камен темељац за изградњу нове здравствене станице која треба да обезбеди здравствену заштиту за око 7000 становника из 6 месних заједница.

Откуп пшенице у Јасенову — мали предах пред испоруку (Снимин С. Југа)

Свечаности су присуствовали Александар Васић-Чапајев, прво борац овог краја и члан Савета Покрајине и покрајински секретар Самоуправне интересне заједнице за здравство, Адам Широки.

Камен темељац су поставили Живан Балан, први и дугогодишњи директор Завода за социјално осигурање и заслужни радник за развој здравствеке и социјалне политике на овом подручју и Сенеида Сербинова, прва лекарка, која је пре пола века радила у Јасенову.

Вредност објекта је 400 милона динара, а захватиће површину од 347 квадратних метара. Објекат ће имати амбуланту за општу медицину, амбуланту за децу и жене, лабараторију, зубну амбуланту и све потребне пратеће објекте као и двособан стан за лекара. Здравствена станица треба да буде завршена до краја новембра месеца.

В. Б.

ЗАВРШЕНИ ЖЕТВЕНИ РАДОВИ У БЕЛОЦРКВАНСКОМ АТАРУ

Приноси испод очекивања

— На преко 2000 хектара пшенице уништена и до 90 одсто. Просечни приноси 35 метричких центи по хектару.

Камен темељац положили: Сенеида Сербинова и Жива Балан

Захваљујући добро организованом послу и поред лоших временских услова, за непуних 15 дана жетеоци су скинули пшеницу са преко 6000 хектара површина. И ако су просечни приноси 35 метричких центи по хектару нешто мањи од прошлогодишњих, стручњаци ПИК „Јужни Банат“ из Беле Цркве су задовољни, с обзиром да је на преко 2000 хектара пшеница и до 90 одсто уништена од мајских и јунских поплава, и јаких подземних вода.

Са друштвеног сектора пшеница није продата, а највећи део око 600 вагона биће испоручено млину „Обкова“ у оквиру РО. Тржни вишкови ће бити уговорени или усмерени на производњу сточне хране.

На индивидуалном сектору приноси су нешто слабији и крећу се од 32—34 метричке центе по хектару што је много мање од прошлогодишњих. Све количине са индивидуалног сектора су уговорене, са крајњим корисницима и то: 200 вагона „Житомлин“ Светозарево, 200 вагона ППК Крајина, ООУР „Прерада“ — Бихаћ, 100 вагона ПКБ „Житобанат“ Вршац и 100 вагона Млин „Обнова“ Бела Црква.

В. Б.

ИЗ ЦИГЛАНЕ „2. ОКТОБАР“ У ЈАСЕНОВУ

ГУБИЦИ СЕ ЗАБОРАВЉАЈУ

— ДОБРА ОРГАНИЗАЦИЈА РАДА И РАСПОДЕЛА ПРЕМА РЕЗУЛТАТИМА РАДА НОСЕ ПРОИЗВОДЊУ

Циглана ООУР-а „2. актобар“ у Јасенову све боље послује. То јасно показују анализе које се овде, такорећи свакодневно раде. Нема више оних фамозних губитака који су задавали доста бриге не само овом ООУР-у, већ и целој Радној организацији „Стандард-бетон“, па и ГИК-у „Банат“ у целини. Сада се производи чак и преко плана за који се тврди и доказује да је предименциран, да је морао такав да буде, јер се морају уредно подмиривати све обавезе и остварити лични дохоци.

Таквом успеху свакако треба придати пажњу и одати дужно признање свим радним људима ове ООУР који су схватили своје обавезе и уредно их извршавају. Организација посла је сигурно основни елеменат који треба на првом месту истаћи, али у том ланцу производње и људима који се максимално залажу.

Из разговора са Констатином Самуиловим, технологом ове ООУР (који тренутно замењује и руководиоца ООУР-а), сазнали смо низ појединости које подстичу оптимизам за даље успехе ове ООУР. Међутим, он се тешко одлучио да неку групу радника посебно издвоји, да је истакне, јер како каже: „ланац је то — трака, где је довољно да само неко затаји па да се угрози или умањи успех. А тога све мање има“.

Па ипак, некако највише се помиње група радника која ради на слагању блокова у пећи и изношење печених производа. Ради се о Владимиру Мишићу, Јовану Драгану, Живи Стојанову и Здравку Веселиновићу — виљушкаристима који имају веома сложене и одговорне задатке за коначан успех ООУР-а. Њихова је дужност да благовремено припреме пећи да би могле да приме производњу, а затим да сложе свакодневно више од 15.000 блокова, односно 70.000 до 80.000 јединица нормалног формата. А то месечно, како се сада ради, износи око 2 милиона јединица НФ. При томе, ови радници су сваког часа изложени великој осцилацији температуре. Захваљујући њима и шкарт, који је раније био доста велики, сада је сведен на нормалне оквире.

Међутим, када је друг Самуилов говорио о овој групи људи, никако није могао да издвоји оне раднике који пакују блокове и од којих много зависи извршење задатака и самих виљушкариста. Ту је Никола Вељковић, Драгослав Ђурић, Стеван Перјан, Василије Бебин и други који су се веома лепо уклопили у извршавању својих задатака у серијској производњи. Исто тако нужно се намеће истицање неколико младих радника — ложача, који из дана у дан све боље „воде ватру“, корисно је регулишу, па тако цела Циглана постиже добре производне резултате.

Сигурно је да је и расподела према раду много допринела да цела ООУР тако нагло измени свој лик. Овде је скоро свако радно место нормирано, зна се ко колико од комада зарађује. А тај систем се све више усавршава. Виљушкаристи на пример, о којима је овде реч, сада зарађују од 4.500 до 6.500 динара месечно, што је за ову ООУР само до пре неколико месеци, било такорећи недокучиво.

А сви скупа (о томе смо говорили и у ранијим бројевима листа) оптимистички су расположени, спремни су на још веће залагање и већи успех у производњи. На то им улива снагу сада добро постављена организација рада, а жеља им је да она буде још боља.

Ст. Соколовић

ИЗ ОПШТИНСКОГ СУДА

Несавестан рад „кумовао“ проневери

Општинско јавно тужилаштво у Белој Цркви, поднело је општинском суду, оптужбу против Стојана Рабијца (51) из Беле Цркве, због несавесног рада и Јована Витомирова (26) из Беле Цркве, због кривичног дела проневере.

Рабијац је каже се у оптужби, у периоду од 16. II 1976. до 31. V 1977. радећи на радном месту материјално-погонског књиговође у млину „Обнова“ — ООУР — Економија при ПИК „Јужни Банат“, пропустио да врши контролу рекапитулације стања благајне, сачињене од стране благајника, већ их је прихватио и књижио као исправне, што је омогућило благајнику да на тај начин узима готов новац и троши га за своје потребе. На тај начин је оштетио радну организацију за 59.392,30 динара, те је тако у својству службеног лица пропуштањем дужности надзора очигледно несавесно поступао у вршењу службе.

У истом периоду Јован Витомиров (26) из Беле Цркве, радећи као магационер готових производа и благајник у организацији млин „Обнова“, приликом сачињавања дневних рекапитулација стања благајне уносио је у њима мање количине износа продатих производа од количине које су стајале у налазима за продају, па је из благајне узимао готов новац, који је прелазио преко износа означених у рекапитулацијама и задржао за своје потребе. Тако је у наведеном периоду укупно узео и потрошио 59.392,30 динара. У намери да себи или другом прибави противправну имовинску корист, Витомиров је присвојио новац који му је био поверен на раду у организацији удруженог рада, чиме је извршио кривично дело проневере.

В. Б.

НАСТРАДАО РАДНИК

Другог августа, се на раскрсници Улице Соње Маринковић и Немањине у 10 часова и десет минута догодила саобраћајна несрећа, у којој је тешко повређен Муниб Шеховић из Новог Пазара, радник на изградњи регионалног водовода у Белој Цркви. Према првим информацијама Шеховић је неопрезно истрчао на коловоз с циљем да из трактора који је туда пролазио, узме брескве. У том тренутку из супротног правца наишло је путничко возило застава 750 којим је управљао Војислав Илин из Врачев гаја, који га је предњим делом свог возила ударио и вукао за собом десетак метара. Шеховић је хитно пребачен у вршачку болницу, а по информацијама дежурног лекара, њему су поломљене обе ноге и кичма. Возило застава 750 упућено је на технички преглед где је установљено да уређај за кочење није био исправан.

Истрага је у току.

В. Бранков

Наши делегати

Избор делегата у Покрајинске одборе спроводи Општинско веће Савеза синдиката, уз претходно консултовање и сагласност одговарајуће основне организације синдиката.

Према Закључцима Покрајинског већа Савеза синдиката, полазећи од принципа пропорционалности, националног, социјалног, полног и староског састава, Синдикат наше општине бира делегате у пет покрајинских одбора синдиката. Након широке консултације у одговарајућим основним организацијама струковних синдиката наше општине, предложени су и утврђени следећи делегати за покрајинске одборе синдиката:

Стајковић Мита, радник РО „Комуналац“ за ПОС радника услужних делатности.

Петрик Јосип, радник „Победе“ за ПОС радника дрвне индустрије

Јанковић Сава, радник „Шљункаре“ за ПОС радника у грађевинарству

Обрадовић Славко, радник ПК „Јужни Банат“ за ПОС радника прехрамбене и дуванске индустрије.

Делегата за ПОС радника у образовању, науци и култури предложиће и бирати просветни радници општине (током августа месеца).

Општинско веће Савеза синдиката је, након широке консултације у основним организацијама Савез синдиката, утврдило (држећи се Закључака Покрајинског Савеза синдиката) и делегате за XII конференцију СС Војводине, VI конгрес СС Србије, VIII конгрес СС Југославије и делегата за члана Покрајинског већа Савеза синдиката и то:

ДЕЛЕГАТИ ЗА XII КОНФЕРЕНЦИЈУ СС ВОЈВОДИНЕ

Јованов Стојан, радник ООУР „Виногради“

Шинжар Бранко, радник ООУР „Транспорт“

Бота Коста, радник МИ „Жарко Златар“

Маринковић Момчило, радник у Дому здравља.

ДЕЛЕГАТ ЗА VI КОНГРЕС САВЕЗА СИНДИКАТА СРБИЈЕ

Станојевић Драгољуб, радник ООУР "Добричево“ (ПК „Јужни Банат)“

ДЕЛЕГАТ ЗА VIII КОНГРЕС САВЕЗА СИНДИКАТА ЈУГОСЛАВИЈЕ

Окука Милан, председник Општинског већа Савеза синдиката

ДЕЛЕГАТ ЗА ПОКРАЈИНСКО ВЕЋЕ САВЕЗА СИНДИКАТА

Краљ Миленко, радник у „Победи“

В. Мијин

Кратак рапорт из ООУР за воћарску производњу „Бресква"

БЕРБА БРЕСАКА

Ових дана бресква одиста царује на нашим трпезама. Овако сочна и слатка права је „посластица" свих нас а нарочито малишана, који ето, данима заборављају сладолед.

Но, нису у питању само деца. Она су само као „покретачи" јер зна свака мама шта воли цела породица али уз старо добро правило „колико купиш толико и поједеш", купују по килограм или два, знаући да ће већ сутрадан „малиша" опет тражити то исто.

... Али оставимо децу на миру Одиста, она знају шта је добро и шта воле, па с правом то и захтевају јер на комплексима ООУР „Бресква", брескве зрију већ од 20. јуна па све до краја септембра.

На нашу молбу у ООУР „Бресква" да се наши читоци ближе упознају са производњом овог коштољавог воћа, љубазно се одазвао лично директор ООУР, ИМБРЕ дипл. инг. ЈОВАН. Цитираћемо нешто скраћену његову изјаву:

„Ова ООУР обухвата производњу бресака са сортиментом од најранијих до најкаснијих сората сазревања. Тренутно је већ обављена берба најранијих сората спримтаји, филета чији оријентациони рок бербе је 20. и 21. јун. Због изразите осетљивости плода, бресква је веома специфична па се зато берба у оквиру једне сорте обавља 4—6 пута.

Оријентациони рок бербе у зависности од временских прилика и неприлика, може бити померан али једно је тачно: берба бресака траје од 20. јуна па све до краја септембра. Следеће сорте за брање по реду су: Колинс, Њу Церси 225 и Диксиред чији оријентациони рокови брања су од 14.—16. јула.

С обзиром на традицију гајења ове воћне врсте у нашем реону, као и потпуно овладаном технологијом производње, бресква је изванредног квалитета и не представља питање продаје на тржишту, нити код нас, ни у иностранству.

Захваљујући најновијом технологијом бербе... када се она обави знатно пре физиолошке зрелости плода, ускладиштењем у хладњачи, успевамо да се са најпознатијим сортама Самарсет појавимо да тржишту и месец дана касније када бресква више нема, чинимо услугу потрошачима а и постижемо већу продајну цену.

ООУР „Бресква" има за сада 128 ха под бресквом у роду и 39 ха под инвестицијом.

Први засади подигнути су 1961. године на 103 ха површине. Од тих прошле године је искрчено 65 ха док ће се преосталих 38 ха искрчити ове године.

Бресква је веома осетљиво воће та о да у овдашњим условима њен век експлоатације у производном засаду је 13 — 14 година а онда се због проређености стабла више не исплати. Осим тога, ни у једној другој воћној врсти није тако динамичан сортимент као код бресака где се сваке године стварају нове сорте које су по квалитету боље, боље их тржиште прихвата а тиме се ствара и потреба за мењање сортимента.

Већ на пролеће овај ООУР подићи ће 70 ха бресака а до краја 1981. под овом воћном врстом налазиће се укупно 300 ха.

Сами стручњаци овог ООУР створили су спонтаним укрштањем „клонове" који су врло успели али не представљају посебну врсту. Пут до верификације нове врсте је врло деликатан и захтева најмање 7—10 година посебног стрпљивог рада.

За сада бербу бресака обављају стални и сезонски радници а од 7. јула за потребе ООУР „Бресква" примиће се још негде око 100 радника сезонски".

Поздрављајући одзив према нашем листу Пожелимо им богату бербу и добар пласман на тржишту.

Тодор Момчилов

ПОВОДОМ 35-ТО ГОДИШЊИЦЕ СМРТИ ЈЕЛЕНЕ РАДУЉ—ЛЕЛЕ

СВЕТЛИ ЛИКОВИ НАШЕ РЕВОЛУЦИЈЕ

— УЧЕНИЧКИ ПИСМЕНИ РАД СА КОНКУРСА 1961. ГОДИНЕ О ТЕМИ — РЕВОЛУЦИОНАРИ НАШЕГ КРАЈА

Желео сам да пишем, да говорим о Лели, само о њој: о том херојУ са златних јужнобанатских поља. Зато сам се нашао У њеној улици, У кући одакле је пре више од три деценије за сабом заувек затворила врата и отишла У неповрат.

Лела Радуљ када је имала 18 година

Тешко је дознати нешто о онима који нису међу нама, био сам тога свестан, али сам се ипак одлучио да трагам.

Нехотице и не мислећи на то ушао сам У двориште које говори о историји. Тешко је, језиво и желим да се вратим али не, не, не могу, јер сам дошао баш ради те историје. Ко ће ми је испричати, ко рећи — дочарати? — Зар неко боље, истинитије подробније од пусте куће и њене рањене мајке.

Она је почела, ја сам слушао стиснутих зуба. Ћутао и дубоко преживљавао.

Говорила је дуго и тихо али одлучно мајка ...

Ја сам је слушао задивљен, јер су о томе говориле њене тврде црте лица, очи пуне бола, њено замишљено чело а испод њега уклесана туга. Тежак је разговор са мајком... Њена су сећања веома свежа:

Још на почетку гимназије код Леле почињу да далазе до изражаја све њене наклоности. Пре свега нежност, саосећање и љубав према свима који су услед према силом наметнутих закона материјално експлоатисани, запостављени, угњетавани према свима којима је владајућа клика под заштитом полиције и жандармерије унижавала достојанство човечјег бића.

1941. године као ученица VI разреда гимназије дефинитивно се опредељује. У то време пришла је једној организованој групи напредне средњошколске омладине. Као примерна ученица читала је напредне литературе и волела да ради. Њена активност се испољава У литерарној дружини „Развитак" белоцркванске гимназије, која постаје трибина, поприште борбе напредне омладине око руководећег СКОЈ-а против националистичких, шовинистичких и фашистичких елемената У Гимназији, против идеализма мистицизма, а за научно материјалистичко схватање природе и друштва. Преко те легалне организације пропагира напредни материјал. Чита и много и указује и другима на напредну литературу. Другарице и другови је поштују и верују јој.

Иако је У кругу напредних омладинки, не испушта да У свакој слободној прилици буде У друштву других политичких неопредељених и незаинтересованих другова и другарица, који то бивају само до првог контакта са њом пошто својом непосредношћу, искреношћу и отвореношћу успева да на њих пренесе део својих схватања, да У њима покрене сумњу У исправност дотадашњих веровања и идеала. Није пропуштала ни једну прилику да је не искористи за пропагирање напредних идеја, да убеди присутне У оправданост борбе за бољи живот и праведније односе међу људима.

Ближи се рат! Лела са групом другарица завршава болнички курс У Делиблату. Рат је затиче У VI разреду гимназије.

Напредни омладинци сада још више збијају своје редове око СКОЈ-а, још интезивније раде и организују се. У Леликој кући се окупљају — собица поред штале постаје друга учионица. У њој се дискутује о рату, партизанској борби, слушају се кришом радио вести, проучава се историја социјализма, порекло породице „Анти Диринг" и друга марксистичка литература.

Сада им се постављају и други задаци, одговорнији и деликатнији: прикупљају прилоге У новцу и храни, У лековима од антифашиста и преко везе достављају јужнобанатском партизанском одреду.

У лето 1942. године Лела са скојевкама Ђурић Анђелком и Шљивић Иванком прелази пливајући реку Неру и носи партизанском одреду лекове и храну. После те акције примљена је У чланство СКОЈ-а. 1942. године фашисти укидају више разреде Гимназије У Белој Цркви и Лела са својим истомишљеницима прелази У вршачку Гимназију.

Априла 1943. године после провале њене скојевске групе одлази У партизане. Са 18 година и много неречених ствари са срцем пуним љубави за људе постаје ратник.

Нашла се У борби, У рату коме се никоме срећа не смеши, раме уз раме са друговима.

Непријатељ је многобројан и разбија У окршају код села Дупљаје њен одред. Нашла се сама, одсечена од другова, са револвером и бомбом пригрлила су је наша банатска жита.

После два дана и две ноћи први сусрет с човеком.

Иако је то рат, време када се оружју више верује него људима, она му прилази.

То је њен ујак. Чудно, дошао је да прска виноград.

Он је прихватио и скривену У великом бурету на колима доводи је У своју кућу. Тамо је и ујка, и деца, породични амбијент и све чега се одрекла да би се борила за идеале! ујак и ујна су тако добри, тако пажљиви, тако храбри.

Наговарају је да се мирно одмори и испава код њих као код мајке.

Бомба и револвер су код ње, од њих се не одваја!... али умор је јачи и сан је савладава. Ко зна о чему је сањала када јој је ујна узимала оружје а ујак рапортирао У немачкој команди Беле Цркве да је ухвате! Кућа је опкољена. Немци улазе У собу, Лела се узалуд маши за ципелу У којој више није било оружја, живу је хватају! Како ли се осећала?

Депортовали су је У логор У Зрењанину.

Тамо је опет са друговима блиским себи, равним себи и јача уз њих. Кришом се јавља родитељима да не брину и да јој пошаљу конац, сапун, шећера... Још ће да се живи, мора још да се живи јер борба је тек почела. Младост има душу којој нису потребна крила, јер има веру да је носи.

Лела није могла да схвати да може бити друкчије него што је, живети и борити се. Након осам дана са још девет другова пребачена је У село Загајице крај Вршца. Убијен је Шпилеров агент и за једног непријатељски рафал убија десет младости, међу њима и Јелену Радуљ—Лелу.

Била је мирна, насмешила се уплаканој мајци и довикнула: — „Ви нас, а други ће вас". Још је нешто хтела да каже али је хитац угушио њен глас, она пада погођена крај осталих.

За њу смрт није најстрашнија и да је може У очи гледати.

Младо срце Јелене Радуљ престало је да куца. Било је то 19. јула 1943. године.

Угасио се један дан а с њим и један млад и частан живот од 18 година и пуно неречених ствари. Тако се држала „Лела" и други који су схватили да је ништа лепше него дати свој живот за Партију, слободу, за народ и идеале.

Остала је само стара кућа и старица згрченог лица као сведоци једне историје али не и једини.

Илија Мезимка

ТРАГОМ ФОТОГРАФИЈЕ

Акције наше омладине 1945.

После ослобођења требало је искористити и обрадити сваку стопу земље опустошене ратом. И ту је омладина нашег бившег белоцркванског среза као и У многим другим ситуацијама била на висини и својим радним акцијама допринела извршењу тог задатка.

Јованка Рајков и Катарина Милованов, са ударничком прелазном заставом

На радној акцији, берби кукуруза У Бан. Карловцу, посебно су се истицале бригаде из Кусића и Крушчице које су биле најмасовније и међу којима се водило најинтересантније такмичење У раду.

Иако су услови становања били неповољни, (спавало се на патосима празних немачких кућа) било је омладинки и омладинаца који су остајали на радној акцији до краја, све три смене. Дужност нам је поменути најистакнутије: Јованка Рајаков, Катарина Милованов, Рада Томашевић, Марија Радосављевић, Воја „Босанац", Грозда Петровић, Кадуна Вукашиновић, Ружа Ђурић-Баба, Васа „Биле" и др.

Поред напорних радова У пољу није запостављен ни културни рад. Организоване су приредбе, игранке и пригодним програмима обележавани су државни празници.

Р. Лазарој

Сусрет на радном месту

Примеран радник Божа Паскота

У Врачевгају у улици 2. октобра бр 15 живи примеран домаћин, добар супруг, родитељ и деда, узоран и доследан радник, вредан сваке пажње и похвале друг Божа Паскота.

Рођен је 1936. год. у Парти у сиромашној сељачкој породици као прво дете родитеља.

Судбина се је поиграла њиме а живот га водио трновитим стазама.

Преживљавајући као дечак све суровости рата, прекаљен већ од ране младости испољава све врлине амбициозног и узорног радника, па за то већ од 16. год. ступа у редове Савеза комуниста.

Иако полуписмен човек, својим радом истицао се и истиче и дан данас свугда и на сваком месту и дужности, па је зато био и секретар ООСК при ООУР „Ратар" а сада је на истој дужности при ООУР за кооперацију „ВРАЧЕВГАЈ" — РО „БУДУЋНОСТ"

Свој радни век започео је 1950. год. као 14 годишњи дечак и сточарски радник у „Вршачким ритовима".

Тракториста постаје 1958. год. и на том радном месту ради пуних 20 година, све до ове године када ето постаје магационер при ООУР за кооперацију „Врачевгај", РО „Будућност" — Бела Црква.

Божа је у раду могао и оно што већина његових колега није . .

Претходне године радио је на једном физички тешком психички уморном и деликатном задатку. Трактором „белорусом" превозио је индустријско (за целулозу) дрво од Опова до Остружнице, радећи при том и по 20 часова непрекидно. Том приликом не само што је возио, већ је и учествовао при утовару и истовару.

Овакав радник збиља, заслужује искрено признање, па га тим поводом путем нашег и вашег листа представљамо широј јавности. . .

Тодор Момчилов

ПОВОДОМ ИЗБОРА ФИЛИПА ФИЛИПОВИЋА ЗА ПРЕДСЕДНИКА БЕОГРАДСКЕ ОПШТИНЕ 1920.

МАНИФЕСТАЦИЈА ПАЛАНАЧКЕ ОМЛАДИНЕ

На XI конгресу СКЈ обележена је 100-годишњица рођења Филипа Филиповића и том приликом одато му је признање као великом човеку наше Партије, једном од најактивнијих и најзаслужнијих људи на уједињењу свих револуционарних политичких снага у једну јединствену партију-Комунистичку партију Југославије у новоствореној држави, после првог светског рата.

Обележавање 100-годишњице рођења Филипа Филиповића изазива многа сећања на догађаје везане за његово име. Сећањем на омладинску манифестацију која се одиграла у Банатској Паланци поводом избора Филипа Филиповића за комунистичког председника београдске општине 1920. године, желимо да се на овај начин одужимо великом револуционару који је дао огроман допринос не само комунистичком покрету Југославије већ и међународном комунистичком покрету.

Но, да се осврнемо за око 60 година, да дочарамо оно време у коме се одржава омладинска манифестација у Бан. Паланци, на време када наша Партија чини прве кораке. Било је то време великог револуционарног успона карактеристично за целу нашу земљу. Масе су захваћене таласом октобарске револуције. Лењиново име лебди на уснама многих људи. Заробљеници-повратници из Русије причају о великим догађајима у Русији, о држави радника и сељака. Главна парола је: „земља сељацима беземљашима“! Партијска организација у селу не постоји, као што не постоје регистроване буржоаске партије, али Партија дејствује преко актива који објашњавају најосновније из Програма Партије. Било је то време више револуционарног заноса него организације.

У то време револуционарног заноса допире вест да су комунисти на општинским изборима у Београду изборили већину и да је за председника изабран Филип Филиповић, име већ познато сељачким масама у Бан. Паланци.

Случај је хтео да ту вест први сазнају омладинци средњошколци: Светозар Николић, Станоје Обренов, Сава Костић, Жарко Брадваревић, који су поклицима: „Живео Филип Филиповић, комунистички председник београдске општине“! „Живео пролетаријат Београда! „Живела Комунистичка партија Југославије“! Око њих се окупљају млади са питањима шта се то збило, придружују се манифестацији. За час су се на грудима омладинаца залепршале црвене траке. Мала поворка креће ка Старој Паланци. Певају револуционарне песме. Успут се све више придружују омладинци. Време позно летње. Благо августовско сунце обасјава зелене ливаде и раздрагана лица омладинаца. Песма је све гласнија. Неко започе песму на аriју „Оró кликће са висине оздо на њ' кевћу псине, ни бриге те, сиви тићу, ми смо с тобом, Филипе Филиповићу . . .“ Са том песмом омладина улази у Стару Паланку. Свет се окупља радознао шта се то збива. У летњој башти кафане Милорада Бурђев седе прваци Радикалске партије, међу њима и бележник, представник власти. На поклике омладинаца: „Живео црвени Београд“! „Живео Филип Филиповић“! поскочише радикалски прваци и у бесу стадоше испред омладинаца. „Стој, балавурдијо, што то чиниш“! „Срам вас било, зар вас школујемо за то да кварите народ“. „Живео Лењин! Зар туђина својакате!? — „Није он туђин, њега присвајају пролетери целог света: бели, жути, црни.„Покушали су претњама да растуре омладину, али је она пркосно као стена стајала и ни макла се није. Онда је један од радикалских првака узвикнуо: „Бележниче, зовите жандармерију, ово је буна.“ „Није то никаква буна, то је радост“ — одговорио је један омладинац. Дуго се још водила полемика, а на грдње противника омладинци су одговарали сложно песмом: „Ни бриге те, сиви тићу, ми смо с тобом, Филипе Филиповићу.“

Све до дубоко у ноћ одјекивала је песма у славу Филипа Филиповића.

Користимо прилику да поводом 100-годишњице рођења Филипа Филиповића изнесемо овај догађај, једну малу епизоду из радничког покрета овог краја, да се одужимо првом секретару Партије и председнику црвеног Београда, човеку чије је дело дубоко утканo у историју наше Партије, великом познаваоцу марксизма и лењинизма. Нажалост, није доживео срећу да види испуњене историјске улоге своје Партије за коју је живео. Пао је као жртва стаљинистичких чистки, лажно оклеветан. Касније је рехабилитован.

Ж. Б.

ПОСЕТА МУЗЕЈУ

Кажу да је потребно доживети да бисмо сазнали. На тај начин сазнато у нама остаје дуже, трајније и упечатљивије. Ако желите упознати и заволети један град, морате га доживети у контакту са људима, упознати паркове, и његове споменике, музеје . . .

У прилог овоме, после посете војника из јединице друга Алексе Урошевића музеју Беле Цркве, иде изјава организатора посете, начелника војничког клуба ст. вод. Бишкупа Михаља: „То више није традиција већ потреба и најприкладнији начин да се свака нова генерација војника упозна са историјском и културном баштином овога града и околине. Због тога смо до сада а и убудуће ће свака партија војника посетити музеј“.

Треба захвалити за све оно што смо сазнали и видели овде у музеју, без обзира што је просторно скучен, кустосу музеја, другарици Нади Стојановић. Својим хронолошким излагањем настанка овога града, па све до детаљних објашњења самих музејских вредности, успела је приближити нам ово поднебље, начином врсног познаваоца и са историјског и са уметничког аспекта.

Из разговора са војницима сазнали смо да су им највећу пажњу, између осталога, привлачили фосилни остаци гигантског мамута и археолошко одељење као посебно систематизовано одељење музеја.

Овом посетом постали смо богатији за једну љубав. Остали смо чвршћи браниоци сазрели у тој љубави за још једно сазнање више.

Михаило Обућина

КРУШЧИЧКА БУНА II

ВЕЗА УСТАНИКА СА СРБИЈОМ

Веза са Србијом одржавала се код Паланке и то личним контактом трговаца а и преко писмоноша, који су ову службу обављали на коњима. Ову везу најбоље илуструје извештај царника код Паланке Михаља Немета који каже: „Да су Срби јачали до скеле и трговци заједно побратимљени и повезани у чврст ланац што представља велику опасност“.

Лични контакти одржавали су се на скели код Паленке пред сам почетак буне. Такође је познато да је командант места Крушчице био на састанку три дана пре почетка буне и примио обавештење да је народ са оне стране спреман да учествује у побуни.

Један од вођа често је био на вези а два дана пре устанка разговарао са својим шогором из Србије, који му је саопштио да ће у покрету учествовати око 6.000 људи. Бем наводи да је преко Рама чекало 10.000 људи да на уговорени знак из Паланке пређу Дунав и помогну устаницима. Калаји наводи 3.000 људи. Из овог се може закључити да је постојала веза са званичном Србијом, јер овај број војника који се спомиње није тек тако могао одвојити, а да се не рачуна на њихово учешће у рату са Турском.

Штабни аудитер Генералне команде на завршетку истраге је изјавио следеће: „Да је између побуњеника и Срба постојао сигуран споразум Ова тврдња потврђена је не само изјавама саслушаних, већ и на основу других извора. На основу извора поуздано се зна да се још 1805. године у Смедереву састали Марјан Јовановић и Миленко Стојковић и договорили о организовању устанка пречанских Срба. Овај разговор случајно је прислушкиван од стране једног Турчина и касније одан. Треба напоменути да су Миленко Стојковић и Петар Добрњац били чести гости капетана Марјана Јовановића у Крушчици. Ови су добро познавали не само „банатске стазе“, већ и тешке прилике граничарских Срба што је свакако утицало на чвршће повезивање и организовање помоћи Србима.

ТОК БУНЕ

30. маја 1808. године прочитан је проглас мештанима Крушчице који између осталог гласи: „. . .нека у борбу пође сваки онај који је способан да носи оружје . . . . и пре свитања да дође на зборно место . . . . где ће их сачекати Карађорђе или његов изасланик . . . .“ један од изасланика свакако је требало бити Миленко Стојковић.

Ова прокламација дошла је у руке свештенику из Банатске Суботице, Илији Поповићу.

Дан пре устанка православни претопрезвитер Рафаило Милошевић приредио је свечани ручак у част највиших војних и цивилних власти. Тада је дошао Илија Поповић, свештеник из Банатске Суботице, и предао проглас команданту белоцркванског гарнизона, пуковнику Брановачком, а предају попратио речима: — Мени је познато да ће ноћас у селу Крушчици доћи до богомерске реберије и да је Димитрије Ђорђевић један од первоначелника ребејашких у Крушчици

Пуповник Брачовачки одмах је позвао три чете граничара у Белу Цркву да би их прикључио градској милицији. Истога дана пред поноћ Брановачки пошаље у извиђање у Крушчицу заступника Малију са пратњом од неколико војника. Извидница је колима стигла пред село. Приближавајући се селу чуо се жагор и заставник Малија одлучи да сам неопажено уђе у село. Био је зачуђен живошћу која је влада у селу. Приметио је групе људи наоружаних који су се спремали и прикупљали за одлазак на зборно место. Малија се мало уплашио и желео је да се брзо врати назад. Ово му није успело јер га стража устаника ухватила и одвела у цр приђе побуњеницима што је он одбио. Малија је осуђен на смрт, а поп Ђорђевић припасо је његову сабљу и са црквеним барјаком (који се по неким сазнањима налази у Темишвару у музеју) пошао колима у околна села са намером да у њима подигне народ на устанак. Нарочито слаб одзив био је у румунским селима.

У међувремену заставник Малија успео је да побегне и обавести пуковника Бранковачког о свему што је доживео у Крушчици. Одмах је дат знак за узбуну и сакупљање војника и милицију поделио је у две групе Једна група упућена је у Сувају где је било зборно место устаника. Ова група успела је да један број устаника зароби, док је други део који је успео да побегне, обавестио остале који су пристизали да се врате назад. Друга група упућена је у Крушчицу

Капетан Шмиц наредио је да се у случају најмањег отпора одмах пуца. Успели су да део побуњеоика који су били у селу ухвате, разоружају, и приведу у белоцрквански затвор. Које побуњенике нису нашли код куће, привели су као таоце чланове њихових породица.

Главне вође буне Марјан Јовановић и Димитрије Ђорђевић покушали су да побегну преко у Србију али су били ухваћени. Касније у току саслушања утврђено је да је један од вођа буне био и поручник Скрибетије, војни заповедник Крушчице.

После дугих саслушања један број устаника осуђен је на смрт: Димитрије Ђорђевић (умро у темишварском затвору). Скрибетије Тома активни поручник и Марјан Јовановић. На доживотну робију осуђени су и то: Урошевић Симеон, ђакон у Кусићу, Тодоровић Трифун парох у Најдашу, граничари из Крушчице Антић Петар Стајић Атанасије и др.

Тако се овај крушчички национално-социјални покрет завршио Устанак је у свом зачетку био угушен захваљујући издаји једног дела православног свештенства као и команданта влашко-илирског граничарског пука Брановачког. Због издаје буна није имала свој нормални ток и развој, па ни успих иако је била планирана да поприми оквир великог устанка за Банат.

Мора се рећи да је буна због пренасости, убрзаности и недовољне припремљености добила локални карактер. Какав је карактер требало имати најбоље илуструје Бењанин Калаји који говорећи о Марјану Јовановићу наводи следеће:“ . . Сетимо се да је Марјан Јовановић, учествовао у последњем турском рату. . . . После рата се вратио на пограничну територију где је као умировљени капетан једно време водио тихи и повучен живот. али своје везе са другом обалом није прекидао где га је народ и после толиких година поштовао. Избијање српског устанка у њему оживљава жеље за ослобођењем а нарочито први успеси устанка.

Ослобођење српске раје уз помоћ Аустрије није нашао као задовољење него и он као и многи други почео је да сања о обнављању ЈЕДНЕ ВЕЛИКЕ СРПСКЕ ТЕРИТИРИЈЕ која би и јужне територије Мађарске обухватила“.

Из документације о саслушању Калаји наводи следеће: „Поп Ђорђевић и остали. . . , нису могли да лажу да нису криви и да нису учествовали у припреми овог ВЕЛИКОГ ПОКРЕТА где је крушчичка буна била само неуспели почетак. . .“

Светозар Тодоров

ОПШТИНСКО ЈАВНО ТУЖИЛАШТВО У БЕЛОЈ ЦРКВИ

ОПТУЖЕНИ ЗА НЕСАВЕСТАН РАД

Општински јавни провобранилац самоуправљања поднео је кривичну пријаву Општинском јавном тужилаштву у Белој Цркви против Атанаса Петковског из Пољопривредног комбината „Јужни Банат“ ОУР „Коопрерацијa“ Врачевгај и Бранислава Стојановића, магационера исте организације у Дупљаји, због кривичног дела несавесног пословања.

У кривичној пријави се каже да је Анастас Петровски у току 1977 године, радећи као магационер у Врачевгају, неуредно водио евиденцију изласка робе из магацина. Услед тога је настала материјална штета од 77.680,20 динара.

У истом периоду неуредно вођеном евиденцијом изласка робе из магацина, Бранислав Стојановић је као магационер допринео мањку од 18.730,50 динара.

Општинско јавно тужилаштво покренуло је истражни поступак против ових радника.

В. Б.

Калуђерово у сјају и сенци

— ИЗГРАДИЛИ ВОДОВОД ЈОШ 1972.

Калуђерово је својим изразитим рељефом, изгледом предивном панорамом као и лепотом пејзажа који осваја пролазнике, једно од најлепших села у општини.

То је мало село са 56 домаћинстава и 190 становника који су својим марљивим радом још 1967/68. године у селу урадили бетонски тротоар а 1972. уз помоћ Царине први и засад једини у белоцрквској општини увели водовод.

Њега красе лепо дотеране куће са измаланим фасадама, са помало тријумфалним капијама, са великим скоро увек отвореним прозорима из чије унутрашњости соба вири пар вредних руку овдашњих домаћица добро дотерана запањујућа лепота декорације ентеријера.

Изглед Калуђерова као да је био инспирација народном умотворцу, непознатом изворном песнику када је писао песму: Моје је село малено ко башта шарено.

Мештани Калуђерова баве се скоро искључиво товом свиња и бикова и производњом ратарских култура као удружени и неудружени произвођачи.

Ове године временске непогоде и неприлике тешко су оштетиле њихов труд. У пролећној сетви од око 370 КЈ (катастарских јутара) површине, само око 25 КЈ је нормално засејано, 320 КЈ је пресеја но негде и по 2 — 3 пута око 25 КЈ је чак и остало у парлогу.

Оваквом сетвом вредни ратари овог села не знају више од чега да страхују, да ли и даље од невремена или од ране јесење слане јер усеви касне у вегетацији, па би она могла и да доведе до тоталног промашаја године.

Већи део калуђеровачког атара обједињује **ООУР „Калуђерово“.**

Својих 1008 хектара, са колико располаже овај ООУР, засејала је различитим културама. Од укупне површине предвиђене за пролетну сетву, због временских непогода, подземних вода и слично, остало им је непосејаног земљишта 187 ха.

Овакав хендикеп **ООУР „Калуђерову“** не обећава позитиван биланс иако и руководство и трактористи улажу максималне напоре да оно што је под врло тешким условима сејано и пресејавано буде на „висини“.

Због врло неповољних временских услова после сетве — због обилних падавина, дошло је до испирања земљишта, пораста подземних вода и стварање бара по комплексима, што је изазвало успорену вегетацију и проређење склопа биљака а с тим и умањење приноса и финансијског резултата.

Овакве временске непогоде за време пролећне сетве не памте се у овом селу иако је познато да се овдашњи ратари скоро сваке године сусрећу са сличним проблемима за време сетве, али никада не овако катастрофалним.

Тодор Момчилов

МАЛИ ФУДБАЛ

НОЋНИ ТУРНИР У ЈАСЕНОВУ

И ове године је одржан већ традиционални турнир у малом фудбалу. Учествовало је 12 екипа са територије наше општине. Уплатама свих екипа као и од продатих улазница сакупио се замашан наградни фонд који је подељен екипама за освојена прва три места.

Турнир је трајао од 7. до 28. јула и пружио је поред квалитетног фудбала, изузетно задовољство Јасеновчанима и многобројним навијачима који су провели дивне летње вечери навијајући за боје својих љубимаца.

Једна од екипа на турниру (Снимио С. Југа)

„Звездаши“ из Врачевгаја имали су највише знања и спортске среће и за корак „прекинули врпцу на циљу“ пре „Братства“ из Бан. Суботице.

Поред новчане награде „Звездаши“ су добили и прелазни пехар, а три првопласиране екипе и дипломе.

Срдомир В. Југа

Миломир Николић, капетан I класе, погинуо је 22 јула 1978 године у саобраћајној несрећи у својој 37. години. Његовом смрћу Белоцрквске новине изгубиле су вредног и поузданог сарадника.

Редакција

ДРАГОМИР-ДРАГА КОВАЧКИ

8. јула ове године, умро је Драга Ковачки.

Сви чланови Шах клуба „Бела Црква“, пријатељи и другови изгубили су смрћу чика Драге заслужног члана пријатеља и дивног човека, који је цео свој живот испунио љубављу према шаху.

Нема више чика Драге и његове снаге.

УКРШТЕНЕ РЕЧИ Бр. 17

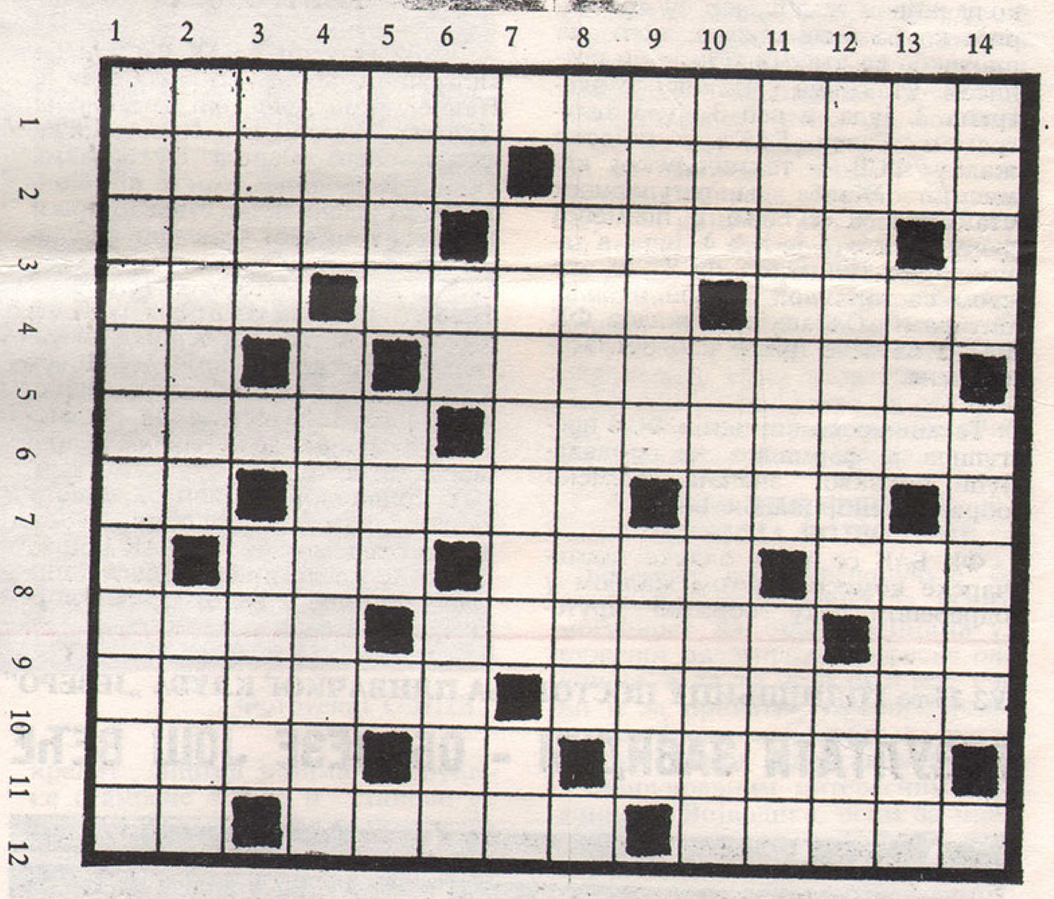

ВОДОРАВНО: 1. није обавештен него . . .; 2. биоскопско платно — претходни уговор брака; 3. сазнање објективног света — држава у Африци на Средоземљу; 4. талас — глеђ — дрржава на југу Арабије; 5. истурени део копна — сисар који се храни месом; 6. плишана тканина — унапред припремљен; 7. трговински рабат (скр.) — Загребачки Радио и Телевизија — Ратна морнаричка армада; 8. Лич. заменица — део отплате — највиши врх Фрушке горе; 9. Жен. име, надање — угоститељски објекти на путу — ознака возила Врање; 10. врста сортног вина — врста земље; 11. хем. једињења дејством киселина на базе — име франц. филм. глумца Монтана — женско име; 12. иницијали познатог немач. књижевника („Чаробни брег“) — ниг, крај — језеро у Финској.

УСПРАВНО- 1. покрет земаља у развоју ради превазилажења блоковске поделе света; главни творци Тито-Насер-Нехру; 2. полутар — најмањи део материје; 3. родно место Тургењева — паста за зубе; 4. боја гласа или највећи виолински инструменат — упозната личност; 5. Име тренера Младинића — прост број; 6. лич. заменица — два иста слова — воденица; 7. почасни назив за велике мајсторе музичаре, уметнике — ознака возила Ваљева; 8. заварити (герм.); 9. врста најлона — младо у краве; 10. главни јунак једне Готовчеве опере — крупне птице сличне роди; 11. старинско мушко име — припада Иви; 12. врста мерача за морске дубине — Александар од миља; 13. Себастијак Бах — врста папагаја — чувар оваца; 14. војнички хлеб — град и покрајина у Чехословачкој.

М. Шотић

Спорт ◆ Физичка култура ◆ Спорт

Епилог квалификационе утакмице БАК-а на суду

ТРИ МИЛИОНА ЗА ВОЈВОЂАНСКУ ЛИГУ?

— ОДБИЈЕНА ЖАЛБА БАК-а ОД ПРВОСТЕПЕНОГ И ДРУГОСТЕПЕНОГ ОРГАНА ФСВ
— КРИВИЧНА ПРИЈАВА КОЈА ЈЕ УПУЋЕНА ОКРУЖНОМ ЈАВНОМ ТУЖИЛАШТВУ У ПАНЧЕВУ ИМА ЗА ЦИЉ ДА СЕ ПРЕКО ОВОГ СУДА ПРЕДУЗМУ СВЕ МЕРЕ У ПРАВЦУ ОТВАРАЊА ИСТРАГЕ О КВАЛИФИКАЦИОНОЈ УТАКМИЦИ КОЈА ЈЕ ОДИГРАНА У НАКОВУ

Квалификационе утакмице између БАК-а и Полета из Накова за улазак у Војвођанску фудбалску лигу су завршене. БАК се није квалификовао иако је боља екипа у свим елементима фудбалске вештине. Против витештва, спортског такмичења и надметања победили су сасвим други интереси.

После утакмице у Накову на којој је свега било а најмање спортског надметања, када домаћи фудбалери, судија и домаћа публика нису бирали средства и начина да победе објективно бољу и спремнију екипу БАК-а, председник БАК-а је хтео у протоколу утакмице да најави жалбу на пристрасно суђење главног судије Барберић Мирка. Званичном представнику БАК-а, Новаковић Кости није омогућено да одмах у протоколу најави жалбу, јер су просторије клуба биле празне, тако да протокол са утакмице није ни потписан. Утакмица у Накову је одиграна 2. јула, а већ 3. јула телеграмом Савет БАК-а је најавио жалбу ФСВ — такмичарској комисији. Жалба на регуларност утакмице и суђење у писменој форми послата је већ 4. јула, а такмичарска комисија ФСВ је на свом састанку од 5. јула одбила, цитирам: „Одбацује се жалба ФК БАК-а из беле цркве као неблаговремена.“

Такмичарска комисија ФСВ поступила је формално не придавајући никаквог значаја писмено образложеној жалби БАК-а.

ФК БАК се после одлуке такмичарске комисије истом жалбом у одређеном року обратио другостепеном органу ФС Војводине — Комисији за прописе и жалбе. Овај орган потврђује одлуку Такмичарске комисије од 5. јула и жалбу одбија с образложењем: „Како је кривица искључиво представника ФК БАК што није најавио жалбу у протоколу утакмице, то је правилно првостепени орган касније најављену жалбу телеграмом и потом писмено написану, одбацио неблаговременом“.

И другостепени орган прелази преко чињенице и доноси несхватљиву одлуку. За њих, поред осталих доказних материјала, ни снимак утакмице није био вредан да се погледа. Међутим, ФК БАК је решио да истину истера на чистац.

ПОДНЕТА КРИВИЧНА ПРИЈАВА ПРОТИВ СУДИЈЕ И КОНТРОЛОРА

Фудбалски клуб БАК уложио је Окружном јавном тужилаштву у Панчеву кривичну пријаву против Душана Марића из Новог Сада, функционера Савеза фудбалских судија Војводине, који је као контролор суђења присуствовао првој квалификационој утакмици за улазак у Војвођанску лигу између БАК-а из Беле Цркве и Полета из Накова, која је одиграна у Белој Цркви и Мирка Барберића, савезног фудбалског судије, из Новог Сада, главног судије ове утакмице, због оправдане сумње да су учинили кривично дело давања и примања мита.

У кривичној пријави се, између осталог каже, да је Марић предлагао председнику ФК БАК Бошку Стикићу после прве квалификационе утакмице у Белој Цркви, која је завршена резултатом 4 : 2 у корист домаћег тима, да ради сигурности уласка БАК-а у Војвођанску лигутреба да иницира од руководства БАК-а да иста судијска тројка са Барберићем на челу суди и у Накову и да се „Барберићу, као главном судији сусрета, да 10.000 динара за прву утакмицу и 10.000 динара за другу утакмицу, која треба да се одигра у Накову“.

За ту „сигурност“ уласка БАК-а у Војвођанску лигу и Марић је тражио 10.000 динара.

Функционери БАК-а су понели у Наково 30.000 динара и обележили све новчанице, како би могли одмах, после предаје новца да обавесте органе гоњења.

После завршетка утакмице у Накову, нису се појавили ни Барберић ни Марић, пошто је утакмица завршена резултатом 4 : 0 за Полет.

ЗАХТЕВ ЗА ЗАШТИТУ ЗАКОНИТОСТИ

Фудбалски клуб БАК је према Правилнику о фудбалском такмичењу ФСЈ у законском року поднео и захтев за заштиту законитости Фудбалском савезу Војводине Извршном одбору — посебној комисији.

Из овог материјала види се једна истрајна иницијатива ФК БАК да се стане на пут закулисним радњама у војвођанском фудбалу, да се виновници немилих догађаја, уколико се докаже кривица са њихове стране, одстране из фудбалског спорта и кривично одговарају. Цела јавност Беле Цркве и ФК БАК желе да се одигра нова утакмица са ФК Полетом из Накова под нормалним и спортским условима, а да бољи и квалитетнији тим игра у Војвођанској лиги.

Ј. Петров

УЗ 25-то ГОДИШЊИЦУ ПОСТОЈАЊА ПЛИВАЧКОГ КЛУБА „ЈЕЗЕРО“

РЕЗУЛТАТИ ЗАВИДНИ - ОБАВЕЗЕ ЈОШ ВЕЋЕ

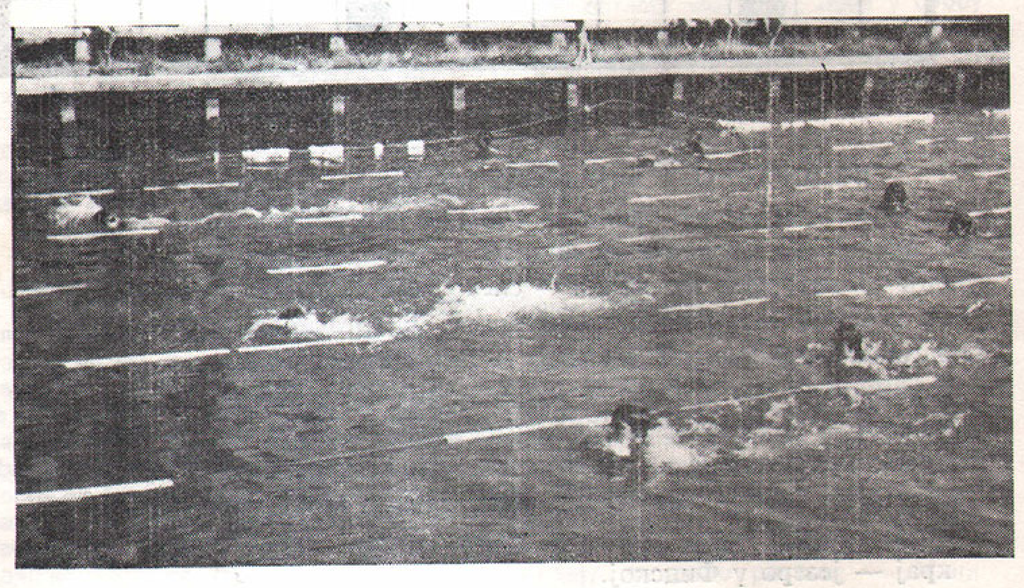

У години када слави 25-то годишњицу успешног рада Пливачки клуб „Језеро“ из Беле Цркве је организатор многобројних такмичења на којима бележи вредне резултате.

Да би смо сагледали рад Клуба у целини, изложићемо рад по појединим секцијама, такозваним „ООУР-има“, како би био потпунији увид у његов рад.

Свакако најодговорнији а и најважније је рад на обуци непливача. Од успешног рада ове школе зависе и резултати Клуба у будућности. Тренутно око 70 полазника свакодневно под надзором инструктора пливања савладавају основне елементе вештине пливања. Већина полазника ни су више непливачи. Међутим тиме није савладано и целокупно градиво Њима предстоји други део обуке на синхронизацији покрета у води и учења свих стилова пливања. Прошлогодишња награда ДТВ „Партизана“ Србије за дугогодишњи успешан рад ове школе је гаранција да ће и ове године белоцрквнска школа пливања бити без „понављача“ тј. сви полазници ће научити да пливају. Таква активност и интензитет рада ове школе траје пуних 25 година па се Клуб може похвалити својим изванредним успесима на овом плану.

Обележавајући овај јубилеј Пливачки клуб „Језеро“ организовао је првенство Војводине за пионире и пионирке до десет година у пливању по пуном олимпијском програму. У укупном пласману према очекивању, победила је екипа „Динама“ из Панчева, док је екипа „Језера“ заузела четврто место. Према речима тренера пливачке екипе Радована Михаиловића, екипа се налази у периоду стварања и то су у ствари најталентованији полазници прошлогодишње школе пливања. Пласман екипе је утолико вреднији ако се узме у обзир да ови малишани и девојчице први пут наступају на званичном такмичењу. Међутим успели су да освоје више бодова од реномираних екипа „Пролетера“ из Зрењанина и „Војводине“ из Новог Сада. Уз малу корекцију стила како каже друг Михаиловић, и бољу пливачку кондицију, верујем да ће ова екипа бележити знатно боље резултате.

Иначе,куриозитет овог такмичења је да су девојчице у готово свим дисциплинамо биле брже од мушкараца. Ценећи досадашње успехе и резултате Пливачког клуба „Језеро“, а придавајући значај овој јубиларној прослави, Ватерполо савез Војводине доделио је организацију оба турнира у јуниорској конкуренцији овом Клубу.

Тек завршено јуниорско првенство Војводине у „Б“ групи донело је много радости љубитељима ове мушке игре у нашем граду. Жребом је одлучено да се два најозбиљнија кандидата за I место „Језеро“ и „Жак“ из Кикинде састану већ у првом колу.

Екипа „Језера“, мудром тактиком успела је да савлада одличну екипу „Жака-а“ и тако одлучи питање победника. Остале екипе „Јединство“ из Новог Бечеја и „Русин“ из Руског Крстура нису представљале дораслог противника. Ако би се бирао играч турнира сигурно је да би Вукоје и Милојевић из екипе „Језера“ били најозбиљнији кандидати за ову ласка ву титулу.

Шта рећи о сениорској екипи која се после првог дела такмичења у Војвођанској „А“ лиги налази на последњем месту.

Реално је и било очекивати — каже тренер Зоран Вујчић — да после првог дела будемо на последњем месту. После прошлогодишњих блиставих победа у „Б“ групи Војвођанске лиге упали смо у „А“ групу која је много јача , где су све екипе бивши друголигаши. Поред тога, са екипама „Сенте“ и „Панчева“ које су отприлике истих квалитета као и ми, играли смо као гости. У другом делу такмичења све екипе нам долазе, тако да победама над њима можемо обезбедити опстанак у овој лиги, где нам је реално и место.

Алек. Соколовић

Квалификације за Сеоску спортску олимпијаду

НЕДОЗРЕЛИ ШАМПИОНИ

Прошлогодишњи првак у одбојци на Сеоској олимпијади у Белоц Цркви екипа Црвене Цркве, имала је тежак окршај и испит зрелости на међуопштинском такмичењу панчевачког региона у Баваништу. Бранећи боје свога села и општине у потпуности је оправдала поверење иако освојеним трећим местом губи право на даље такмичење (јер даље иде само првопласирана екипа). Црвена Црква је у полуфиналу заустављена од домаћина и првопласиране екипе овог такмичења. За утеху се може рећи, ма да је оправдала поверење освојивши треће место, да је још увек недозрела да се супротстави боље припремљеним екипама са већим избором играча.

Сматрамо да ће овај успех голобрадих Црвенчана бити велики подстицај у даљем раду и још већи успеси неће изостати.

Црвена Црква је наступила у следећем саставу: Михајловић Јовица, Марковић Власта, Мичин Бошко, Момчилов Тодор, Несторов Рајко, Петровић Душан и Рајић Драгант Вођа екипе био је Јовановић Раде.

Успех својих играча мештани Црвена Цркве примили су одушевљено.

Тодор Момчилов

БЕЛОЦРКВАНСКЕ НОВИНЕ

Главни и одговорни уредник Озрен Ђурђев **Издавачки савет:** Зоран Павлов (председник), Божидар Шијачки, Жива Паликуђа, Милан Милићевић, Милорад Радомир, Душан Станковић, Владимир Кастељанов, Слободан Стан, Алојз Хлавачек, Иштван Геич, Слободан Штрбац, Стефан Стефановић, Јован Петров, Драгиша Алексић, Александар Ранц, Озрен Ђурђев и Мирољуб Бура. **Редакцијски колегијум:** Стојче Соколовић, Владимир Бранков, Мирјана Пешић и Радмила Гава. **Стални сарадници:** Светолик Суботић, Татијана Тимотијевић, Антон Шованец, Ђорђе Перчинов, Тодор Момчилов и Новинарска секција Школског центра. **Лектор:** Рада Срдановић. **Уредник фотографије:** Стеван Палинкаш. **Технички сарадници:** Мирољуб Бура, Здравко Ђајић и Радомир Јовић. Штампа Графичко предузеће „Сава Мунћан“. Рукописи и фотографије се не враћају. **Адреса листа:** Бела Црква Трг Маршала Тита 2 Тел. 851-065 Жиро рачун 66810-678-2190. Претплата полугодишња: за иностранство 60 динара за нашу земљу 18. Годишња за нашу земљу 36. динара за иностранство 120 динара.