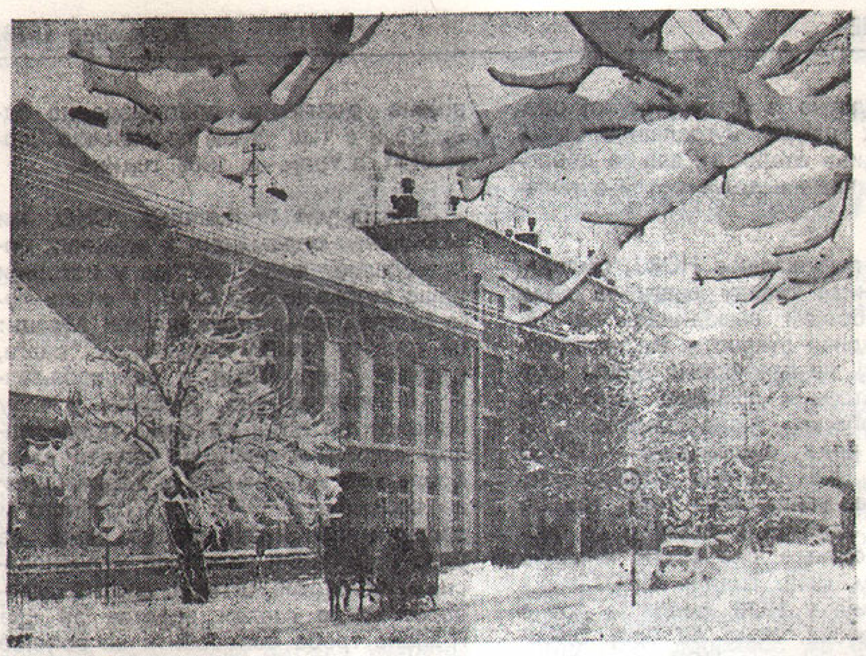

ПРИБЛИЖАВА СЕ ОПЕТ, КАО И УВЕК ДО САДА, ТАЈ НАЈДИВНИЈИ ТРЕНУТАК КОЈИ МЕША НАШУ ЈАВУ И НАШЕ СНОВЕ. СЛАВИЋЕМО! ТО ЋЕ СЛАВЉЕ СВЕ ВИШЕ И ВИШЕ ЛИЧИТИ НА РАДНЕ САСТАНКЕ ЉУДИ КОЈИ СУ ОД ИСТОРИЈЕ ПРИМИЛИ ЗАДАТАК, ПРИМИЛИ БРИГУ О БУДУЋНОСТИ, ПРИМИЛИ СТАРАТЕЉСТВО НАД ВРЕМЕНОМ.

ПРЕЛАЗАК ИЗ ЈЕДНЕ У ДРУГУ ГОДИНУ НИКАДА НИСМО СХТАТИЛИ САМО КАО ПРИЛИКУ ДА СЕ ПРОСЛАВЕ УСПЕСИ, ИАКО СУ, НЕМА НИКАКВЕ СУМЊЕ, И ОНИ РАСЛИ БРЗИНОМ СНОВА. ТИ УСПЕСИ ВИШЕ СУ НАМ СЛУЖИЛИ КАО ДОКАЗ ДА СМО НА ДОБРОМ ТРАСИРАНОМ ПУТУ-ТИТОВОМ ПУТУ, АЛИ И КАО СВЕСТ ДА СМО УВЕК МОГЛИ И ВИШЕ И БОЉЕ. ТАКВОМ СВЕШЋУ УШЛИ СМО У ГОДИНУ КОЈА ЈЕ, ЕВО НА ИЗМАКУ. ТАКВОМ СВЕШЋУ УЛАЗИМО И У 1979. ГОДИНУ, КОЈА БЕЗ СУМЊЕ, ТРЕБА ДА ЗНАЧИ НОВ КРУПАН КОРАК НА НАШЕМ ПУТУ КА ИДЕАЛИМА СОЦИЈАЛИСТИЧКОГ САМОУПРАВЉАЊА.

СРЕЋНА 1979.

Социјалистичка Република Србија - АП Војводина
ИСТОРИЈСКИ АРХИВ
Бела Црква

БЕЛОЦРКВАНСКЕ НОВИНЕ

ЛИСТ СОЦИЈАЛИСТИЧКОГ САВЕЗА РАДНОГ НАРОДА ОПШТИНЕ БЕЛА ЦРКВА

ИЗЛАЗИ 20-ог У МЕСЕЦУ * ГОДИНА III * ДЕЦЕМБАР 1978. * БРОЈ 29 * ЦЕНА 3 ДИНАРА

Армија народа, радног човека, револуције

Историјска одлука остварена у Рудом 22. децембра 1941. године све више и све шире и непосредније се потврђује. Рађање Југословенске народне армије чин је који је, као саставни део револуције у Југославији, био од изузетног значаја како за цео ток те револуције... све до њене победе у фази оружане борбе, тако и за њену одбрану и развој после рата.

Навршило се 37 година животног и борбеног пута наше Армије. У том историјском ходу ЈНА битно обележје био је и остао — њен народни, револуционарни карактер. Зато су да нас сви наши радни људи, народи и народности толико поносни на 37-годишњи пут развоја своје Армије, пут на коме је она, заједно са њима, стожњи — у саставу целокупних наших оружаних снага — на бранину слободе самоуправне социјалистичке Југославије, била и остала њихова — радничка, револуционарна, народна, заједничка и Југословенска армија.

Битне одлике наше Армије, њена револуционарна опредељеност — били су, и јесу, основна претпоставка свих успеха које је наша Армија остварила на бојном пољу у рату, свих достигнућа на њеном јачању и усавршавању у миру, данас.

По класној опредељености и циљевима за које се борила НОВЈ била је истински народна Армија, која је подједнако припадала свим народима Југославије, а у њеним редовима борили су се млади и стари, сељаци, радници и интелигенција, мушкарци и жене из различитих друштвених слојева и свих крајева наш земље. Борило се и смело и неустрашиво умирало, баш онако како је то, у децембру 1942. године, рекао Италијанима пред стрељање словеначки писац Иван Роб: „КО УМИРЕ ЗА СВОЈУ ДОМОВИНУ, ЖИВЕО ЈЕ ДОВОЉНО".

Наша земља има оружане снаге способне да заједно са својим народом осујете сваки покушај угрожавања наше независности

У оружаној ослободилачкој и револуционарној борби у нашем рату су упоредо и заједно израстале обе компоненте оружаних снага оперативна и територијална. Оба та дела наших оружаних снага била су, и данас јесу целина и јединство. О томе друг Тито каже: „Југословенска народна армија и територијална одбрана су два облика организовања оружаних снага са јединственим класним, политичким и војним циљевима. Обе компоненте наших оружаних снага имају исту друштвено-политичку суштину".

Делећи с народом неизмерне недаће четворогодишњег рата, многобројне тешкоће послератног развоја и стално прожете свешћу о својој револуционарној обавези да штите само управно социјалистичко друштво и све његове тековине, наше оружане снаге 37 година потврђују да немају и да не могу имати другог интереса осим интереса социјалистичког самоуправљања, радничке класе и народности Југославије.

Дан наше Армије је празник свих радних људи, јер је све импресивнија снага наше одбране дело напора и стваралаштва свих њих.

Све успехе у јачању наше одбране постигли смо, пре свега, захваљујући чињеници да је Савез комуниста Југославије остваривао водећу идејно-политичку улогу у извршавању свих одбрамбених задатака. Остваривање те улоге ће бити први и најважнији услов да наше друштво и у будуће на делу потврђује изузетно значајан став и захтев друга Тита да

—" ... СВАКА РЕВОЛУЦИЈА ДОКАЗУЈЕ СВОЈУ ВРЕДНОСТ СПОСОБНОШЋУ ДА РАЗВИЈА И БРАНИ СВОЈЕ ТЕКОВИНЕ".

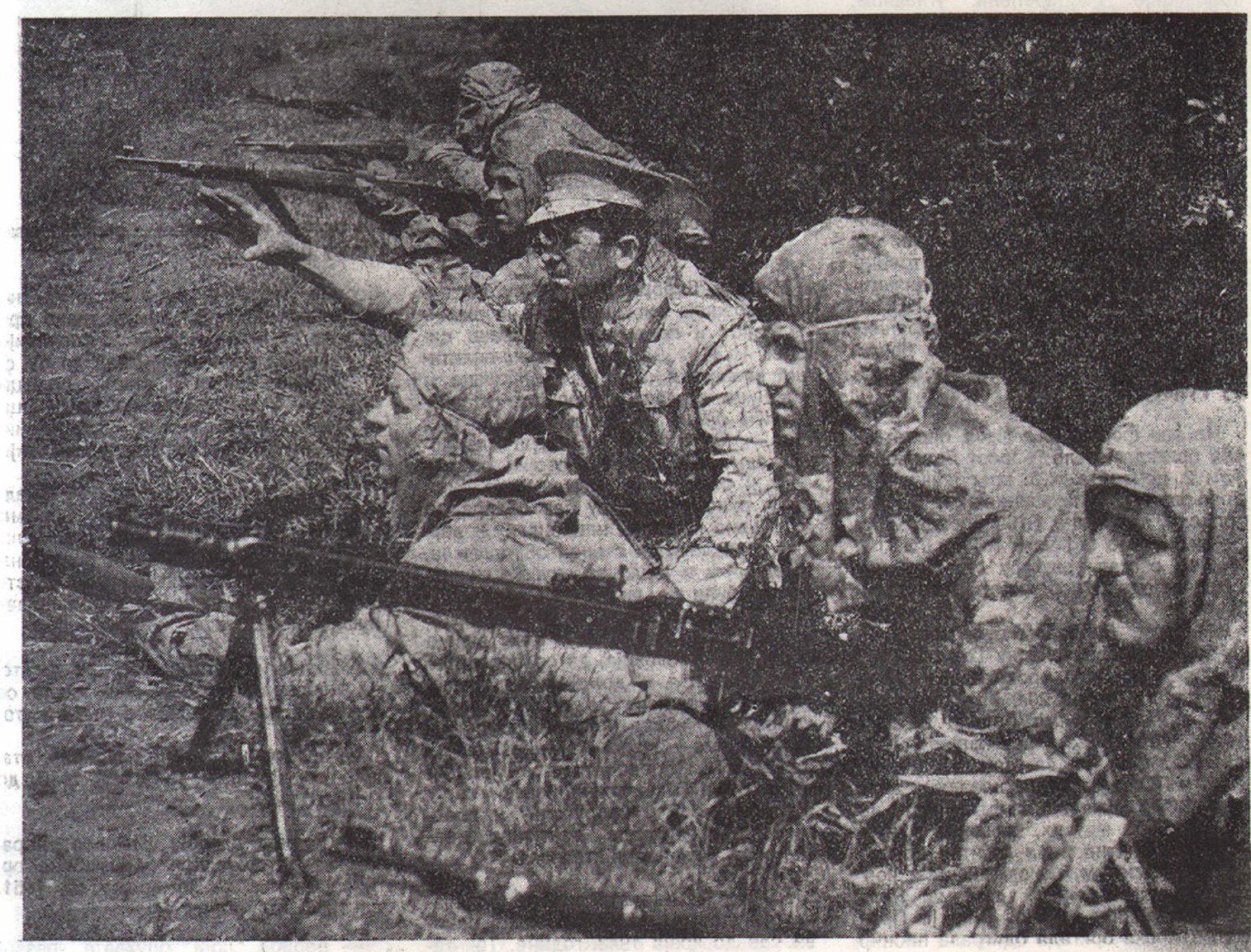

Тридесет седам година Југословенске народне армије

И ове године, а већ тридесетседми пут у слободи прослављамо 22. децембар, Дан рођења ЈНА. Рођендан ЈНА је празник целокупних оружаних снага СФРЈ, радних људи и грађана, свих наших народа и народности. Општенародни карактер тог историјског датума произилази из чињенице да наше оружане снаге и цео народ овом прославом завршавају славље које је почело у мају поводом тридесетогодишњице победе над фашизмом и ослобођења наше земље.

По окончању априлског рата 1941. године, наши народи остављени су на милост и немилост немачким, италијанским, бугарским и мађарским окупаторима који су у распарчалој Југославији успоставили своју окупациону власт и формирали квислишке режиме. У ситуацији када је владајућа буржоазија са различитих позиција издала земљу и народ, а врхови побегли у иностранство једино Комунистичка партија Југославије није напустила свој народ, већ га је позвала и повела у оружану борбу. КПЈ у свом прогласу од 12. јула 1941. године, између осталог каже: „Народи Југославије! Срби! Хрвати, Словенци, Црногорци, Македонци и други . . . .

. . .Ви сте били побеђени у рату, али нисте покорени. Славне традиције борби за правду и слободу ваших дедова не смеју бити заборављени. Сада је време да покажете да сте достојни потомци својих славних предака. Сада је време, сада је куцнуо час, да се дигнете сви као један у бој против окупатора и њихових слугу. . . .”

Заузимајући тако одлучан курс КПЈ Јосип Броз Тито је већ на почетку устанка разрадио концепцију оружане борбе против окупатора: развијање устанка у облику партизанске борбе с тим да прерасте у општенародни рат са далекосежним војним и политичким циљевима У складу с таквом концепцијом кроз НОБ створена је оружана сила — партизански одреди, затим НОВЈ и, коначно, Југословенска армија.

Претече јединица НОВЈ били су партизански одреди, који су у почетном периоду рата чинили најпогоднији и једини могући облик војне организације. Распоређени, углавном, по целој Југославији, партизански одреди наносили су својим дејством знатне губитке непријатељским снагама: мобилисали нове борце, одржали борбени дух народа, потпомагали учвршћивању и раду органа народне власти, штитили народ од пљачке и насиља.

Ради даљег ширења устанка и његовог прерастања у општенародни ослободилачки рат, биле су потребне квалитативне промене у организацији и употреби оружаних снага НОП-а. Те промене почеле су формирањем Прве пролетерске НО ударне бригаде 21. децембра 1941. године у месту Рудо.

На дан формирања Прва пролетерска бригада имала је шест батаљона: 1. и 2. црногорски, 3. крагујевачки, 4. краљевачки, 5. шумадијски и 6. београдски, са укукно 1.199 бораца међу којима је био 651 члан КПЈ и СКОЈ-а. У њен састав ушли су припадници свих народа и народности Југославије.

На свом борбеном путу кроз Босну и Херцеговину, Црну Гору, Србију и Хрватску, Прва пролетерска бригада прешла је око 20.000 километара. У њеним редовима борило се око 20.000 бораца из свих крајева Југославије. Она је за друге јединице НОВ и ПОЈ и за рад у позадини дала око 3.000 руководилаца. У рату је имала 7.500 мртвих, рањених и несталих, а знатно веће губитке нанела је окупаторским, квислиншким и контрареволуционарним снагама. Дала је 81 народног хероја. Тако је Прва пролетерска бригада одиграла пионирску улогу у стварању НОВЈ.

Назив пролетерска, који је према Статуту пролетерских и народноослободилачких ударних бригада дат Првој пролетерској бригади, значило је да се армија, која се ствара у току рата, бори за остварење револуционарних циљева и да ће борба за национално ослобођење и независност бити бескомпромисна.

Касније формиране су дивизије и корпуси ради крупнијих захвата у даљем вођењу народноослободилачког рата.

Већ крајем 1944. године, током операција у Србији, приступило се формирању армијских група.

Врховно војно-политичко руководство имало је од самог почетка оружане борбе јасан и доследан курс за партизанско ратовање. Друг Тито је указивао да се треба чувати крутих фронтова и одбране који би јединицама НОВ и ПОЈ наметнуо непријатељ на таквим фронтовима. „Напротив, истицао је Тито, у нашој народној војсци мора владати искључиво офанзивни дух који се за време непријатељске офанзиве испољава у НАШОЈ партизанској тактици, продора у непријатељску позадину", избегавајући борбе крутих фронтова, јединице НОВ и ПОЈ су сталним офанзивним акцијама, изненадним нападима, препадима, ударима у сталним офанзивним акцијама, ударима у позадину и на бокове непријатељских снага и другим облицима партизанско ратовање, наносиле непријатељу тешке губитке.

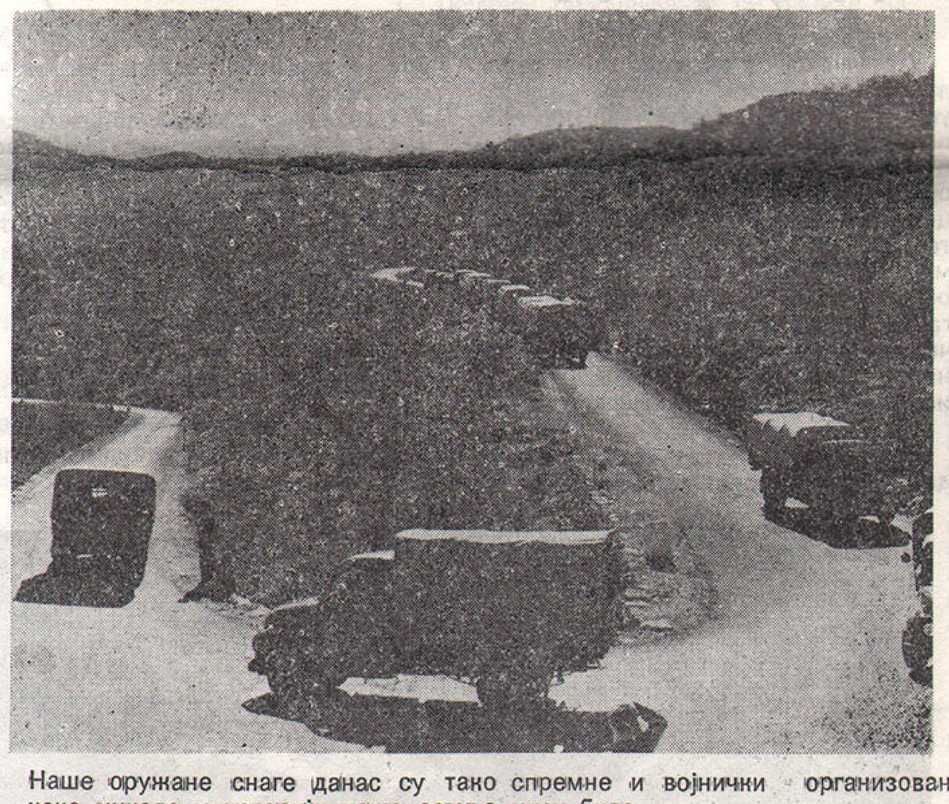

Наше оружане снаге данас су тако спремне и војнички организоване како никада у историји наше земље нису биле

У овим борбама дошли су до пуног изражаја високи морал, политичка свест и приврженост бораца циљева НОР-а. Дакле, морално-политички квалитети које је код бораца и јединица стварала, развијала и јачала КПЈ преко својих делегата у војсци — политичких комесара и њихових заменика и преко својих партијских и скојевских организација. Борци и руководиоци су без обзира на социјално порекло, националну и верску припадност и степен образовања, заједнички и један за другога гинули не питајући да ли је то Србија, Хрватска, Словенија, Македонија и Црна Гора и сл., за њих је било важно да је то Југославија, да се боре против окупатора и домаћих издајника. То је и умешност и сналажљивост командног кадра у свим борбеним ситуацијама чинило је нераздвојну целину. Тим предностима су јединице НО и ПОЈ надокнађивале своју инфериорност у наоружању и опреми, и обезбеђивале тактичку надмоћност над непријатељима

НОВ и ПОЈ је стварала и попуњавала људством на добровољној основи све до краја 1943. године. Тек тада на Другом заседању АВНОЈ-а, донета је одлука о општој војној обавези свих грађана Југославије од 18 до 50 година старости, али је добровољни принцип и даље остао пуноважан.

У тону попуњавања НОВЈ, омладина је чинила главну снагу са врло великим бројем омладинаца од 15, 16 и 17 година старости. На платформи КПЈ, тј. на платформи борбе против окупатора и домаћих издајника за ослобођење наше земље и за стварање нове Југославије — СКОЈ је увео у НОП стотине хиљада младића и девојака. Само 1941. године на позив Партије ступило је у партизанске одреде око 15.000 скојеваца. Крајем 1942. године СКОЈ-евска организација у НОВ имала је преко 20.000 чланова. Како се број СКОЈеваца у јединицама НОВ стално повећавао, крајем 1943. године износио је преко 35.000, у јесен 1944. године око 70.000, а крајем рата око 85.000 чланова. Борећи се у редовима НОВ и ПОЈ дало је своје животе преко 70.000 чланова СКОЈ-а, и још већи број чланова УСАОЈ-а.

Учешће жена у НОР-у било је масовно. Поред учествовања у раду антифашистичких органа и организација, већ од првих дана устанка жене су биле борци партизанских одреда, а затим бригада, дивизија и корпуса.

За четири године рата, у јединицама НОВ и ПОЈ је било око 100.000 жена, од којих је 25.000 погинуло, око 40.000 рањено, а 3.000 су остале ратни војни инвалиди. Преко 2.000 жена је добило официрске чинове, а за изузетне заслуге 91 жена је одликована Орденом народног хероја. Партизанску споменицу 1941. године добило је 3.344 жена.

Око 282.000 жена је убијено у концетрационим логорима. Као што смо видели, по свом саставу, класној опредељености и циљевима за које се борила, НОВЈ је била истински народна армија, која је подједнако припадала свим народима Југославије, а у њеним редовима налазила су се и борили млади и стари, сељаци, радници и интелигенција, мушкарци, и жене из различитих друштвених слојева и из свих крајева Југославије.

На послератни развој ЈНА имала су одлучујући утицај три основна фактора, а то су: војно-политички положај СФРЈ, унутрашњи развој наше земље, и достигнућа у области ратне технике, посебно након појаве нуклеарног оружја.

Обзиром на утицај ова три фактора, послератни развој ЈНА може се поделити на три основне етапе и то:

— период изграђена класичне, стајаће армије, који траје од 1945. до 1951. године;

— период развоја ЈНА као оперативно-територијалне одбрамбене организације а то је време од 1951. до 1968. године;

— период који обухвата развој оружаних снага СФРЈ на основу усвојене доктрине општенародне одбране и с тим увези промењене улоге ЈНА, а траје од 1969. године.

Остварујући концепцију ОНО, ми смо данас опремљени и војнички организовани како никада у историји наше земље нисмо били. У етапи која је пред нама стоје крупни задаци: не само у јачању оружаних снага, него и у припреми и оспособљавању читавог народа. Имајући у виду одредбу по којој се под припадником оружаних снага не схвата само припадник оперативне и територијалне компоненте (ЈНА и ТО) него и сваки грађанин ове земље који на било који начин учествује у разноврсним облицима отпора против агресора, то је сталан задатак да све грађане треба оспособити за вођење борбе јер, земљу није довољно волети, него је треба знати и бранити, да могу и у најтежим ратним условима радити и производити за фронт и за оружану борбу. Јасност задатка у наведеном погледу најбоље је истакнута у одлукама X конгреса где стоји да „човјек политички свестан, морално чврст и борбено оспособљен основни је и одлучујући фактор оружане борбе".

Према томе, почели смо од партизанских ударних група да би смо досегли до савремено организоване ЈНА, окоснице ОНО, која је спремна у сваком часу зауставити апресора на копну, мору и у ваздуху. Савладали смо у том погледу раздаљину од рогуља до авиона Орла, од првих упутстава о задацима партизанских одреда до концепције ОНО, од самоуких партизанских командира и комесара до дипломираних инжењера и доктора војних наука.

22. децембар, Дан ЈНА, прослављамо са осећањем нарочите радости што се на челу СФРЈ, СКЈ и оружаних снага налази друг Тито, револуционар који је запалио пламен устанка 1941. године, војсковођа, врховни командант и стратег који је победоносно водио народноослобдилачку војску и партизанске одреде Југславије до коначног ослобођења земље и који данас стоји на челу наших оружаних снага, државник који је најдоследније афирмисао принцип равноправности у свим видовима међународних односа, градитељ социјалистичког самоуправљања, братства и јединства и концепције опште народне одбране.

Никола Николовски
капетан I класе

СЕЋАЊЕ...

Мирно! Мирно, војниче!
Поклик кроз масе.
Сврстана срца никоше
— строј до строја.

Прва!
У Рудо Прва пролетерска!
Бригада је застава домовине.
Хиљаде срца у једном.

Победа!

Армија Југославије,
срце иза стене

Пушка у руци
Крв је салила петокраку
— симбол победе.

У слободи,
Армија снагом ствара.
Брда руши — путеви пролазе.

Пруге!
Возови јуре и одлазе.

Небо!
Авиони брује!
Децембар,
и један дан

дан Армије наше
све је саливено
кроз артерије наше
у срце,
срце
Југославије!

Радивој Вељновић

САО ОПШТИНСКЕ КОНФЕРЕНЦИЈЕ СОЦИЈАЛИСТИЧКОГ САВЕЗА БЕЛА ЦРКВА

САМОДОПРИНОС ЗА ЗДРАВУ ВОДУ

— УВОЂЕЊЕ ЈЕДИНСТВЕНОГ САМОДОПРИНОСА У 12 НАСЕЉЕНИХ МЕСТА ОБЕЗБЕДИЋЕ СЕ ОКО 1 МИЛИЈАРДА ДИНАРА ЗА ДОВРШЕЊЕ ВОДОВОДНЕ МРЕЖЕ У СВИМ СЕЛИМА

25.000 становника белоцркванске општине употребљава нездраву воду за пиће. Изливањем реке Нере и Караша маја и јуна ове године као и појава површинских вода, загађене су све пијаће воде на територији општине и као такве представљају извор заразе и болести. То је истакнуто на седници Општинске конференције Социјалистичког савеза на којој се разматрало питање увођења јединственог самодоприноса за 12 насељених места. У својој дискусији Сава Стојанов, председник Скупштине општине Бела Црква, указао је на чињеницу да су створени услови уз помоћ шире друштвено-политичке заједнице за добијање здраве пијаће воде. Из тих разлога, нагласио је Стојанов, неопходно је да овој акцији приђемо јединствено и да у њу укључимо сва насељена места у нашој општини јер се налазимо пред разрешењем овог за нас акутног проблема. Увођење јединственог самодоприноса треба да буде израз заједништва и солидарности у решавању животних проблема наших грађана. Да би се акција успешно спровела, потребно је формирати једно координационо тело које ће преузети све припреме око вођења акције, одредити на који ће жиро рачун ићи средства као и да сва средства буду на једном месту. Сматрам, каже Стојанов, да Извршно веће Скупштине општине Бела Црква треба да се овласти, да направи Нацрт одлуке којим ће да се спроведе акција у насељеним местима. Ово је тренутак када треба сами себи да помогнемо и да наша акција буде основ за оне акције које је већ предузела шира друштвено-политичка заједница у решавању овог питања.

Марија Стрнад, потпредседник Извршног већа Скупштине општине Бела Црква, говорила је о мерама које су до сада предузете од стране белоцркванске и шире друштвено-политичке заједнице. У току су, каже Стрнад, завршни радови на првој и другој фази регионалног водовода а предстоји акција око изградње треће и завршне фазе у свим насељеним местима. Вредност радова у трећој фази процењена је на око 2 милијарде динара, а самодоприносом би обезбедили око 1 милијарду. Солидарност се потврдила у решавању наших проблема и ми не можемо да будемо индиферентни већ треба да дамо пуни допринос да се ова акција спроведе до краја. По речима Весели Јозефа, делегата из Крушчице, овој акцији треба да дамо пуну подршку јер ако је шира друштвена заједница могла да нам помогне, онда морамо и ми сами себи да помогнемо како би смо добили здраву воду за пиће у свим насељеним местима. Зато ову акцију треба да спроведемо јединствено, онако како смо спровели и све остале досадашње акције. Петруц Милорад, делегат из Јасенова, сматра да људима треба објаснити на прави начин проблеме са којима се суочава наша општина када се ради о нездравој води за пиће и да онда неће да буде проблема око успешности акције.

Конференција је после дискусија предложила да се уведе самодопринос у свим насељеним местима по следећој стопи:

— 5 одсто на нето лични доходак из радног односа и пензија.

— 5 одсто на доходак од вршења самосталне занатске и угоститељске делатности и интелектуалних услуга у случајевима где се порез из личног дохотка плаћа у паушалном износу,

— 4 одсто на катастарски приход,

— 10 дана у радној снази годишње или 150,00 динара по радном дану уколико обвезник не жели да тих 10 дана одради.

В. Бранков

САО ПРОШИРЕНОГ САСТАНКА ОПШТИНСКОГ КОМИТЕТА СКВ

Обогатити праксу делегатског система

— ДРУШТВЕНО-ЕКОНОМСКИ РАЗВОЈ ОПШТИНЕ НЕРАСКИДИВО ЈЕ ПОВЕЗАН СА РАЗВОЈЕМ СОЦИЈАЛИСТИЧКОГ САМОУПРАВЉАЊА И ДЕМОКРАТСКИХ ОДНОСА

Најзначајнији правци даље активности Општинске организације СК у наредном периоду морају бити усмерене у даљем развоју социјалистичких самоуправних друштвено-економских односа и у изградњи друштвено-политичког система социјалистичког самоуправљања, речено је на проширеном састанку Општинског комитета СК Бела Црква, на коме се расправљало о Нацрту програма рада Општинске организације Савеза комуниста на спровођењу закључака највиших партијских скупова.

По речима Зорана Шинжара, председника Извршног већа Скупштине општине Бела Црква, комунисти се морају залагати за политику друштвено-економске стабилизације која мора бити саставни део планова и програма развоја свих основних организација удруженог рада, самоуправних интересних заједница и општине у целини. У том погледу, нагласио је Шинжар, треба се борити за брži развој самоуправних продукционих односа и за улагања у утврђене развојне правце: индустрију грађевинског материјала и грађевинарство, метални комплекс и пољопривреду. Овим улагањима обезбедићемо бржу измену структуре привреде, динамичнији привредни раст и већу економичност у производњи. Јачање квалитативних елемената привређивања и репродуктивне способности привреде наше општине, реално исказивање дохотка и усклађивање потрошње са могућностима, отклањање узрока губитака и спречавање нерационалних инвестиција — обавезе су на чијем се извршавању морају ангажовати све снаге наше општине.

По мишљењу Војислава Павловића, директора Радне организације за кооперацију „Будућност", посебну пажњу у наредном периоду треба посветити развоју сточарства у нашој општини. Сточарство се мора брже развијати, каже Павловић, а посебно на друштвеном сектору, дугорочним доходовним повезивањем произвођача, прерађивача, прометних организација, стварањем услова за стицање дохотка и бољим коришћењем свих услова за производњу јефтиније сточне хране.

Бржи и свестранији привредни и друштвени развој општине, сматра Зоран Павлов, председник Општинске конференције ССРН, нераскидиво је повезан са развојем социјалистичког самоуправљања и демократских односа. Радни људи ће, каже Павлов, остварити своју улогу субјекта социјалистичког самоуправног развоја општине онолико, колико су одлучујућа снага у удруженом раду, делегатском систему и свим другим областима друштвеног живота. Зато је задатак комуниста да своју активност усмере на брже развијање Социјалистичког савеза као најширег демократског облика политичког деловања самоуправно-организованих радних људи и грађана, политичке основе делегатског система и јединственог фронта организованих социјалистичких снага. Из тих разлога, закључио је Павлов, обавеза је комуниста да обезбеде, да се Социјалистички савез радно повезује са целим делегатским скупштинским системом у решавању свакодневних, конкретних и практичних питања.

В. Бранков

ИЗ РАДА САВЕЗА РЕЗЕРВНИХ ВОЈНИХ СТАРЕШИНА ОПШТИНЕ БЕЛА ЦРКВА

УТКАНИ У СВИМ ПОРАМА ЖИВОТА

★ ПРЕВАСХОДНИ ЗАДАТАК УСМЕРЕН ЈЕ НА ЈАЧАЊЕ ОПШТЕНАРОДНЕ ОДБРАНЕ И ДРУШТВЕНЕ САМОЗАШТИТЕ

Савез резервних војних старешина у Белој Цркви као друштвена организација постоји више од 20 година. Поред војностручног усавршавања чланства (основног задатка Савеза) и на плану идеолошко-политичког образовања до сада су запажени веома значајни резултати. То се најбоље осећа у структурама нашег друштвено-политичког и привредног живота.

Преко 450, односно, скорв све резервне војне старешине ангажоване су у разним делегацијама као на пример у Скупштини општине и вишим друштвено-политичким заједницама, у органима управљања, у самоуправним интересним заједницама, у органима управљања у привредним и ванпривредним организацијама и делатностима. Велики број резервних старешина налази се на руководећим местима, а гро су активисти или носиоци активности у ССРН, Савезу синдиката, Савезу комуниста и другим политичким организацијама. Већ сама чињеница да су преко 70 одсто војних старешина чланови Савеза комуниста говори колика је ово снага нашега друштва.

Преструктуирање Савеза на делегатском принципу који је извршено прошле године, дало је могућности за још већу, ангажованију и интензивнију активност његовог чланства.

Делегатска Општинска конференција, поред свог председништва, има и пет радних комисија путем којих иницира, прати и развија целокупну активност општинске организације. Тако се Комисија за наставу брине о наставном програму и његовом остварењу, Идеолошко-политичка о општем образовању чланства, Кадровска прати развој сваког резервног старешине. Ту је и Комисија за

Гордана Лалић

неговање традиција наше револуције, па Комисија за информативну делатност.

Да би организација била приступачнија и непосреднија чланству, у граду је оформљено пет основних организација које сачињавају месну организацију, а по насељеним местима, с обзиром на број чланова, оформљено је још седам месних организација.

На основу програма и планова Конференције, Председништва и комисија као и својих потреба, свака месна организација има и своје посебне програме активности.

Недавно је од резервних војних старешина оформљен и Актив предавача који има задатак да, сем одржавања централно планираних тема, излази у сусрет месним организацијама стручним темама које оне посебно планирају.

Од Душка Јовановића, секретара Савеза, сазнали смо још низ детаља и података о активности овог Савеза, нарочито на плану општенародне одбране и друштвене самозаштите.

— Резервне старешине — каже друг Јовановић, су стално у току свих збивања у нашем друштву. Они редовно прате и међународну војно-политичку ситуацију што их чини спремнијим да у свако доба, ако то затреба, успешно преузму своје јединице и друге обавезе и задатке у одбрани земље. Војно-стручно усавршавање, коме придајемо посебну пажњу, приближава наше чланове конкретној ситуацији и одржава их у курсу развоја војне науке и технике. „Стручне екскурзије — наставио је друг Душко, подстичу нова војна сазнања и осветљавају традиције наше револуције. Једна од таквих била је недавна посета Војном музеју у Титовом Ужицу и споменику на Кадињачи, а ускоро ће се одржати вежба у оријентационом кретању, која, такође треба да освежи знања резервних старешина из ове области," завршио је Јовановић.

Из до сада постигнутих резултата, а нарочито програма чија је реализација у току, заиста се да закључити да је ова друштвена организација у оквиру Социјалистичког савеза, нашла своје право место и да се у наредном периоду могу очекивати још већи и садржајнији резултати активности.

Рез. кап. I класе,
Стојче Соколовић

Анница Кратохвил

Илустрације у овом броју су радови ученика Основне школе „Жива Јовановић" из Беле Цркве.

Мотиви: НОБ, зимски, новогодишњи.

ЗАКЉУЧЦИ ИЗВРШНОГ ВЕЋА О ПРИВРЕЂИВАЊУ

Резултати привређивања неповољни

★ ОБУХВАТАЊЕМ РЕЗУЛТАТАТА ЖЕТВЕ У III КВАРТАЛУ КОД ПОЉОПРИВРЕДЕ, А ТИМЕ И ПОТПУНИЈИМ ОБУХВАТАЊЕМ СВИХ НЕГАТИВНИХ ПОСЛЕДИЦА ОД ЕЛЕМЕНТАРНИХ НЕПОГОДА ИЗ МАЈА И ЈУНА ОВЕ ГОДИНЕ, БИТНО СУ УТИЦАЛИ ДА РЕЗУЛТАТИ ПРИВРЕЂИВАЊА У ЦЕЛИНИ ЗА ДЕВЕТ МЕСЕЦИ БУДУ НЕПОВОЉНИЈИ У ОДНОСУ НА ИСТИ ПЕРОИД ПРОШЛЕ ГОДИНЕ

Извршно веће Скупштине општине Бела Црква, на редовној седници у проширеном саставу са представницима друштвено-политичких организација, представницима радних организација из области привреде и друштвених делатности, одржаној 23. новембра 1978. године, разматрало је Анализу о резултатима привређивања у области привреде и друштвених делатности за период јануар-септембар 1978. године и том приликом констатовало да:

☆ Остварени резултати привређивања у целини, за девет месеци у односу на исти период прошле године, су неповољнији и то због:

— потпунијег обухватања резулта та жетве у III кварталу код пољоприв реде, а тиме и потпунијег обухватања свих негативних последица елементарних непогода из маја и јуна месеца о. г.

— пораста негативних резултата код организационих делова на чије пословне резултате није уопште био присутан утицај елементарних непогода (ООУР „Сервис", РО „Белоцрквана").

☆ Остварени резултати пословања по деветомесечном обрачуну неповољнији су у односу на прошлу годину, претежно због негативног дејства остварених резултата у пољопривреди.

Међутим, на овако неповољна кретања утиче и индустрија због смањења степена коришћења капацитета у III кварталу о. г.

☆ Посматрано у целини, индустрија бележи најповољније резултате привређивања, нарочито због превазилажења потешкоћа у пословању организација са губитком.

4. Темпо раста личних доходака бележи бржи пораст у односу на остварење чистог дохотка, што директно има за последицу смањење средстава за фондове.

☆ Исказане резултате код пољопривреде треба са резервом прихватити, посебно због закашњења жетве них радова, односно немогућности оприходовања појединих култура.

☆ Остварена привредна кретања на нивоу привреде у целини још увек не обезбеђују у потпуности извршење планских елемената за 1978. годину, а нарочито због:

— неизвршавања планских елемената код пољопривреде,

— појава губитака у пољопривреди,

— пораста губитака код СИЗ-а за здравство,

— смањења стопе упослености код пољопривреде за 5,5 одсто или за 84 радника мање,

— појаве претплаћених личних доходака код СОУР ПИК „Јужни Банат" од 9,965.949 динара, РО „Белоцрквана" од 405.101 динар, РО „Сава Мунћан" од 347.310 динара, Дома здравља од 625.804 динара, АМД „Жарко Зрењанин" од 101.529 динар, и Историјског архива од 20.559 динара.

— нарушавања планираних пропорција расподеле чистог дохотка у правцу израженијег раста средстава за личне дохотке (71,1) у односу на извршење планиране акумулације (72,9), при чему је тај раскорак неповољнији код пољопривредне делатности.

На бази овако утврђених констатација и вођених дискусија Извршно веће је донело следеће закључке:

★ Прихвата се Анализа о резултатима привређивања у области привреде и друштвених делатности по периодичном обрачуну за јануар-септембар 1978. године.

★ неопходно је да у свим организацијама удруженог рада на подручју општине детаљно сагледају трошкови пословања, уговорне обавезе као и кретања продуктивности рада, у циљу подршке стабилизационим мерама и повећању дохотка.

★ Обавезују се основне организације удруженог рада које су остариле претплаћене личне дохотке да најкасније до 10. децембра 1978. г. сачине предлог мера о обезбеђењу недостајућих средстава ради уклапања у пропорције предвиђене Самоуправним споразумима кругова.

Истовремено Извршно веће инсистира на спровођењу препоруке о задржавању нивоа личних доходака из јуна месеца о. г., везано за став Извршног већа САП Војводине.

★ Због даљег погоршавања пословних резултата радне организације „Сава Мунћан", инсистира се на даљем достављању интерних месечних обрачуна са прогнозом до краја године.

Уз наведене податке обавезно доставити Извршном већу и преглед задужености организације са роковима доспећа обавеза, а најкасније до 11. децембра ове године.

★ По питању наговештеног дивљања откупних станица на тржишту кукуруза, обавезује се Секретаријат за пољопривреду општине Бела Црква службе предузме енергичне мере.

да преко надлежних инспенцијских

★ резултатима привређивања и свим битним питањима обавезно информисати све радне људе у основ ним организацијама удруженог рада на подручју општине.

РЕЗУЛТАТИ ПРИВРЕЂИВАЊА ЗА I — IX 1978. ГОДИНЕ

ПРИВРЕДА УКУПНО

Деветомесечним периодичним обрачуном за I—IX 1978. године извршено је сагледавање остварених резултата пословања на нивоу привреде у целини и то истовремено у правцу сагледавања остварених кретања у односу на исти период прошле године, као и у односу на годишњи обим планских задатака за 1978. годину.

Остварени резултати пословања за девет месеци пословања ове године у односу на исти период прошле године изражавају код следећих елемената за праћење пословања позитивне тенденције раста:

— Раст друш. бруто производа за 29,10 одсто

— Раст друштвеног производа за 21,1 одсто

— Раст дохотка за 19,8 одсто

— Раст чистог дохотка за 19,1 одсто

— Раст бруто личних доходака за 24,5 одсто

— Раст просечног нето личног дохотка за 19,0 одсто

И поред остварене позитивности, битно је назначити да је по деветомесечном обрачуну наведених елемената у целини прилично умањена и то највећим делом због релативног смањења темпа остваривања физичког обима производње у III кварталу ове године у односу на III квартал прошле године (посебно код пољопривреде а делимично и код индустрије).

На основу извршеног упоређења неоспорно је констатовати да је усвојена констатација Извршног већа за I — VI 1978. године морају прихватити са великом резервом због чињенице да се резултати привређивања у пољопривреди потпуније обухватају тек по деветомесечном, односно завршном рачуну.

Ово тим пре што се због сезонског карактера производње степен обухватности физичког обима производње далеко изражајније јавља за I—IX него што је то случај за I—IV текуће године.

Ово тим пре што очекивани ефекат негативног дејства лоших климатских услова и поплава у мају 1978. године није уопште имао одраза на резултате привређивања по шестомесечном обрачуну. Према томе, најдиректнији узрок осетном погоршању резултата привређивања на нивоу привреде у целини за I—IX 1978. године лежи управо у обухватању резултата жетве у пољопривреди у деветомесечном обрачуну.

Како су приноси у пољопривредној производњи нарочито код ратарских култура осетно нижи од прошлогодишњих, те су из тих разлога и укупни резултати привређивања знатно неповољнији по деветомесечном обрачуну ове године у односу на остварене резултат како по шестомесечном обрачуну ове године тако и у односу на исти период прошле године.

Остатак дохотка у целини је знатно неповољнији јер је бруто акумулација извршена са 98,7 индекса поена у односу на исти период прошле године, док је негативан остатак дохотка — губитак повећан чак преко пет пута у односу на његово остварење за 9 месеци прошле године.

Негативне тенденције уочавају се и код запослености која бележи чак опадајућу стопу од — 0,8 одсто. Такође и просечан нето лични доходак изражава тенденцију опадања у односу на остварење за I—VI месеци ове године.

У односу на годишњи план за 1978. годину, потпуно повећање раста бележи категорија укупан приход (80,6) као и бруто лични дохоци (77,1). Неповољност у извршавању планских елемената испољавају нарочито код категорије остатка дохотка у целини као и посебно код запослености на нивоу привреде у целини у односу на план за 1978. годину забележена чак опадајућа стопа за 5,5 одсто.

НЕГАТИВНИ ПОСЛОВНИ РЕЗУЛТАТИ

На нивоу привреде у целини остварени су губици код следећих ООУР-а и то:

I ПРИВРЕДА УКУПНО	15,415.554
ПИК „Јужни Банат"	15,280.103
— ООУР „Дунав"	67.599
— ООУР „Добричево"	2,087.542
— ООУР „Караш"	440.981
— ООУР „Крушчица"	1,814.385
— ООУР „Сига"	4,365.904
— ООУР „Калуђерово"	4,142.740
— ООУР „Сервис"	2,075.870
— ООУР „Транспорт"	420.533
РО „БЕЛОЦРКВАНКА"	135.451
II НЕПРИВРЕДА УКУПНО	5,939.556
— Дом здравља	251.490
— СИЗ за здравство	5,457.492
— СИЗ за социјалну заштиту	230.574

РЕКАПИТУЛАЦИЈА ГУБИТАКА

I ПРИВРЕДА УКУПНО	15,415.554
II НЕПРИВРЕДА УКУПНО	5,939.556
УКУПНО ПРИВРЕДА И НЕПРИВРЕДА	21,355.110

ПРЕТПЛАЋЕНИ ЛИЧНИ ДОХОЦИ

На основу званичних података код СДК-а у експозитури Бела Црква утврђени су корисници друштвених средстава који су по периодичном обрачуну за I — IX 1978. године издвојили већа средства за личне дохотке у односу на износ који су могле издвојити по критеријумима и мерилима из самоуправних споразума и то:

Више издвојено за личне дохотке — привреда

1. РО „Белоцрквана"	405.101
2. ПИК „Јужни Банат"	
— ООУР „Дунав"	327.705
— ООУР „Добричево"	605.371
— ООУР „Крупара"	76.858
— ООУР „Крушчица"	1,034.126
— ООУР „Сига"	2,263.686
— ООУР „Обнова"	166.270
— ООУР „Калуђерово"	1,528.382
— ООУР „Сервис"	597.569
— ООУР „Семе"	13.501
— ООУР „Слога"	539.668
— ООУР „Транспорт"	166.112
— ООУР „Стругара"	2,011.488
— ООУР „Хладњача"	635.031
ПИК „ЈУЖНИ БАНАТ" СВЕГА:	9,965.949
3. „Сава Мунћан"	347.310
ПРИВРЕДА УКУПНО	10,718.360

РЕКАПИТУЛАЦИЈА

— Индустрија	405.101
— Пољопривреда	9,965.949
— Занатство	347.310
ПРИВРЕДА УКУПНО	10,718.360

ВИШЕ ИЗДВОЈЕНО ЗА ЛИЧНЕ ДОХОТКЕ — НЕПРИВРЕДА

— Историјски архив	20.559
— Дом здравља	623.804
— АМД „Жарко Зрењанин"	101.529
УКУПНО:	745.892

РЕКАПИТУЛАЦИЈА

— Привреда	10,718.360
— Непривреда	745.892
УКУПНО:	**11,464.252**

Социјалистичка Република Србија - АП Војводина ИСТОРИСКИ АРХИВ Бела Црква

У ЦИЉУ УБЛАЖАВАЊА НЕГАТИВНИХ ПОСЛЕДИЦА НЕСТАШИЦЕ ЕЛЕКТРИЧНЕ ЕНЕРГИЈЕ ИЗАЗВАНЕ ТЕШКОМ ЕЛЕКТРО-ЕНЕРГЕТСКОМ СИТУАЦИЈОМ У ЗЕМЉИ, У СКЛАДУ СА ЗАКЉУЧЦИМА ИЗВРШНОГ ВЕЋА САП ВОЈВОДИНЕ ОД 7. ДЕЦЕМБРА 1978. ГОДИНЕ И ИЗВРШНОГ ВЕЋА СКУПШТИНЕ ОПШТИНЕ БЕЛА ЦРКВА ОД 8. ДЕЦЕМБРА 1978. ГОДИНЕ ШТАБ ЗА СПРОВОЂЕЊЕ МЕРА ОГРАНИЧЕЊА ПОТРОШЊЕ ЕЛЕКТРИЧНЕ ЕНЕРГИЈЕ ЗА ПОДРУЧЈЕ ОПШТИНЕ БЕЛА ЦРКВА ПРЕДЛАЖЕ:

ПРОГРАМ

МЕРА ШТЕДЊЕ ЕЛЕКТРИЧНЕ ЕНЕРГИЈЕ

Мере штедње односно смањење потрошње електричне енергије за подручје општине Бела Црква своде се на 80.000 КВ часова односно 80 одсто од предвиђене потрошње 100.000 КВ часова дневно за период трајања несташице електричне енергије.

☆

Смањење потрошње електричне енергије састоји се у следећем:

а) Искључењу уличне расвете, трговa, светлећих реклама, излога и објеката на минимални сигурносни обим.

— Уличну и јавну расвету у граду искључивати после 22 часа, осим улица: Партизанске, Пролетерске и Соње Маринковића.

— У насељеним местима улична светла обезбедити у главним улицама односно у оним улицама где су у току радови на изградњи регионалног водовода.

— Светлеће рекламе искључити у целости а осветљења излога и објеката свести на минимални сигурносни обим смањењем броја и јачине сијаличних места.

— Трговe и паркове искључити у потпуности.

б) Забрана употребе електричне енергије за додатно грејање — употреба грејалица и решоа у пословним и друштвеним просторијама, трговинама, угоститељствима, домаћинствима и другим објектима.

☆

Ради ефинасности смањења електричне енергије за 20 посто односно за потребан проценат у зависности од даљег стања електро-енергетске ситуације и спровођење мера овог Програма, уводе се и додатне мере.

а) Искључење електричне енергије код свих потрошача врши се према Распореду искључења који је саставни део овог Програма.

— Искључење потрошача врши се циклично, односно наизменично и не може трајати дуже од 2 часа непрекидно у току 24 часа. Циклична искључења широке потрошње могу трајати и дуже или краће у зависности од стања електро-енергетске ситуације и спровођења мера предвиђеним овим Програмом а регулише се изменом дужине трајања искључења у Распореду искључења.

— Приоритет у обезбеђењу довољне количине електричне енергије за несметани рад имају основне организације удруженог рада из области здравства, индустрије, школства у чему приоритет има: ООУР Дом здравља, ООУР Болница за плућне болести „Анђа Ранковић" са АТ диспанзером, ООУР „Хладњача", ООУР „Семе" — Шушара, ООУР „Бетоњерка", ООУР „Шљункара", ООУР Циглана „2. октобар", основно васпитно-образовне организације удруженог рада „Жива Јовановић", „Жарко Зрењанин", РО „Сава Мунћан", Дечији вртић „Дечија радост" и бензинска пумпа.

б) Основне организације удруженог рада које поседују сопствене изворе електричне енергије (агрегате) дужне су да изврше под ХИТНО активирање истих и тиме смање утрошак електричне енергије система.

ц) Трговинсне радне организације дужне су да одмах обезбеде довољне количине петролеума, лампи, фењера, батеријсних лампи, бутан лампи, огревног материјала, нафтиних деривата и сл. у циљу задовољења потребе услед ограничења потрошње електричне енергије.

☆

Услед недовољног броја извршиоца и недостатка транспортних средстава код Електро-дистрибуције Панчево — испостава у Белој Цркви, Радна организација „Комуналац" и Аутомото друштво у обавези су да ставе на располагање и Испостави у Белој Цркви потребан број извршиоца и средстава за извршење овог Програма.

☆

Основне организације удруженог рада и други већи потрошачи електричне енергије обавезни су да одмах израде и донесу сопствене планове штедње електричне енергије као и да воде свакодневну евиденцију о утрошку електричне енергије.

У циљу спровођења мера штедње електричне енергије организовати предавање у школама и указати на значај спровођења мера штедње електричне енергије.

☆

За реализацију Програма мера штедње у оквиру својих овлашћења задужују се Општински штаб за предузимање и спровођења мера штедње електричне енергије, надлежан орган управе, Електро-дистрибуција Панчево — Испостава у Белој Цркви и инокосни пословодни органи у радним организацијама и основним организацијама удруженог рада из области привреде и друштвених делатности, друштвене организације, самоуправне интересне заједнице и заједнице.

☆

Електро-дистрибуција у Панчеву — Испостава у Белој Цркви у обавези је да дневно подноси извештаје Општинском штабу о контигенту распоредне и утрошене електричне енергије за подручје општине Бела Црква

☆

Средствима јавних информисања а путем ОК ССРНВ обавестити потрошаче са Програмом мера штедње електричне енергије и Распоредом искључења.

☆

бНепридржавање мера штедње електричне енергије и распореда искључења који је саставни део овог Програма, повлачи санкције предвиђене Законом.

☆

Програм мера штедње електричне енергије и распоред искључења ступа на снагу 8. децембра 1978. године у 5 часова.

Општински штаб

извршно веће скупштине општине

о програму штедње електричне енергије

Извршно веће Скупштине општине Бела Црква, на ванредној седници од 13. децембра 1978. године, разматрало је предлог програма мера штедње електричне енергије на подручју општине Бела Црква и том приликом констатовало и оценило да је тренутно врло озбиљна електроенергетска ситуација и да су сви потрошачи обавезни да примене мере штедње, јер у случају супротног понашања постоји могућност и даљег повећања рестрикције електричне енергије.

На бази ове констатације и вођених диснусија Веће је једногласно усвојило следеће закључке:

★ Доноси се Програм мера штедње електричне енергије са распоредом искључења потрошача електричне енегрије на територији општине Бела Црква.

★ Обавезују се све организације и заједнице, већи потрошачи електричне енергије, посебно ООУР „Шљункара", ООУР Млин „Обнова", МИ „Жарко Златар", ИН „Победа", ООУР „Хладњача", РО „Белоцркванка", ООУР Болница „Анђа Јовановић", ООУР „2. октобар" Јасеново ООУР ДТД Бан. Паланка и Кајтасово, да у смислу програма мера, сачине конкретне планове штедње електричне енергије са свакодневним евидентирањем утрошка исте како би се путем тих мера кроз унутрашњу расподелу коришћења електричне енергије смањили потрошњу за најмање 20 одсто.

★ За оне организације и заједнице које се не буду придржавале програма мера штедње електричне енергије и које не донесу сопствене планове штедње, односно не остваре уштеде електричне енергије најмање 20 одсто, биће укључене у распоред искључивања као и сви потрошачи на подручју општине Бела Црква.

Планове штедње донете на самоуправним органима радних организација и заједница доставити Општинском штабу најкасније до 18. децембра 1978. године.

★ Програм мера штедње електричне енергије са распоредом искључења потрошача електричне енергије на територији општине Бела Црква објавити у листу „Белоцркванске новине", а посебно путем Штаба доставити и свим основним организацијама удруженог рада и заједницама на подручју општине Бела Црква, као и путем Општинске конференције ССРН-а појединачно обавестити сваког потрошача електричне енергије.

★ Истовремено Програм мера са распоредом искључења и закључком Извршног већа доставља се Електродистрибуцији Бела Црква, Панчево и Вршац ради поступања по истом.

★ О спровођењу овог закључка стараће се Општински штаб за спровођење мера електричне енергије.

РЕАЛИЗАЦИЈА ПРОГРАМА СТАМБЕНЕ ИЗГРАДЊЕ У БЕЛОЈ ЦРКВИ

ЗАШТО КАСНИ ИЗГРАДЊА СТАНОВА

— од планираних 342 стана у друштвеној својини, до краја 1980. године, изградиће се 230 или 67,5 одсто.

Планирана стамбена изградња у белоцркванској општини се не остварује. Уствари, средњорочним програмом развоја је предвиђено да се до краја 1980. године изгради 432 стана у друштвеној својини, али се већ сада може рећи да се планирано неће остварити. У прве три године изграђено је 173 стана, а до краја 1980. године изградиће се још 58, што укупно износи 231 стан или 67,5 одсто од планираног.

По речима Слободана Милидраговића, секретара СИЗ-е за стамбено-комуналну изградњу, до реализације програма неће доћи из више разлога, а пре свега због ограничених финансијских средстава СИЗ-е, која још увек плаћа ануитете за претходну градњу. Неорганизованост и неажурност извођача радова је допринела застоју у стамбеној изградњи. Грађевинска организацјја „Стандард-бетон" из Беле Цркве принуђена је да за одређене фазе радова иде на лицитацију, а таква градња је „од случаја до случаја", нерационална и сигурно да не одговара усвојеном систему усмерене стамбене изградње. Неажурност извођача радова довела је до тога да станови у Расаднику II које је требало да буду завршени 31. 12. 1977. године буду завршени тек 15. 07. 1978. године, а такав однос према изградњи је недопустив, посебно када се зна да само на списку СИЗ-е има преко 200 молби за доделу станова.

И поред проблема који су евидентирани, треба нагласити, да ће се до краја године обезбедити средства за изградњу једног објекта са 30 станова, што ће у многоме олакшати тешку ситуацију у овој области.

В. Бранков

ИЗГРАДЊА АУТОБУСКЕ СТАНИЦЕ

Већ пуних осам година постојећа локација аутобуске станице у Белој Цркви задаје бриге и невоље овој друштвено-политичкој заједници и њеним житељима, јер постојећа локација, која се налази у центру града, није функционална и не одговара намени, речено је на седници Извршног већа Скупштине општине Бела Црква, на којој се између осталог разматрао извештај о стању на постојећој аутобуској станици и мерама за превазилажење истог.

У постојећи објекат аутобуске станице, речено је на седници, од дана усељења до данас није извршено озбиљније улагање како би се исти привео намени већ је препуштен пропадању.

О објекту а посебно о његовом спољњем изгледу који се користи као перон, не води се довољно рачуна о хигијени и осавремењавању услова; испушта се уље из аутобуса, бацају се отпаци и кесе што даје ружну слику овом делу града. Зато је на седници Извршног већа закључено да у пролеће 1979. године мора да отпочне изградња нове аутобуске станице чија ће локација да буде ван града. За изградњу овог објекта обезбедиће се средства у висини од око 1 милијарде динара.

В. Бранков

Светлана Банчилов

у слици и речи

Из нашег гарнизона

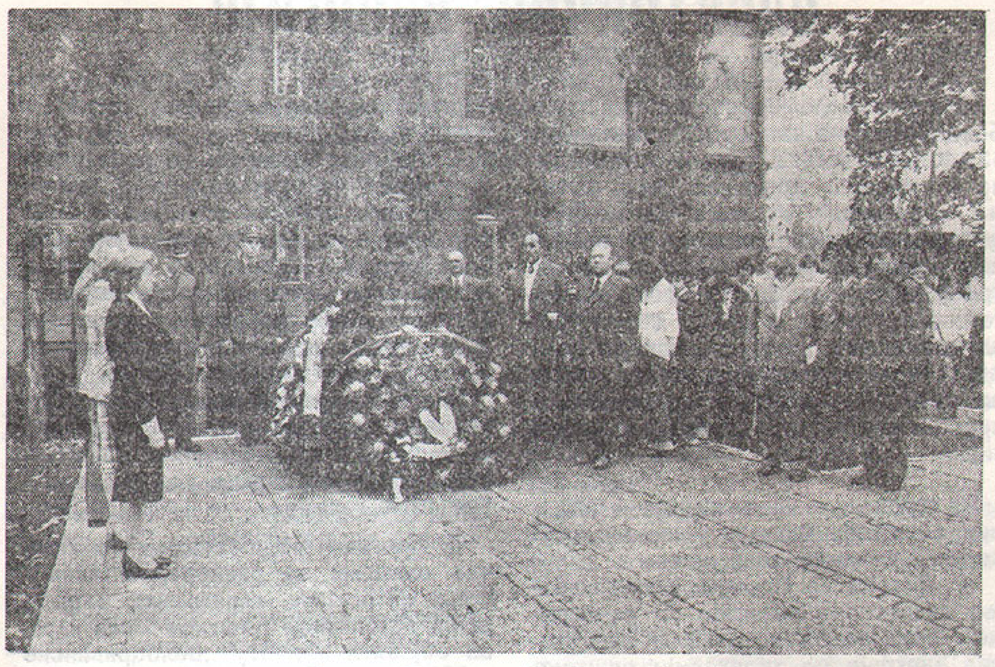

Са откривања спомен бисте „Славку Мунћан — Сави" у нашој касарни која носи његово име

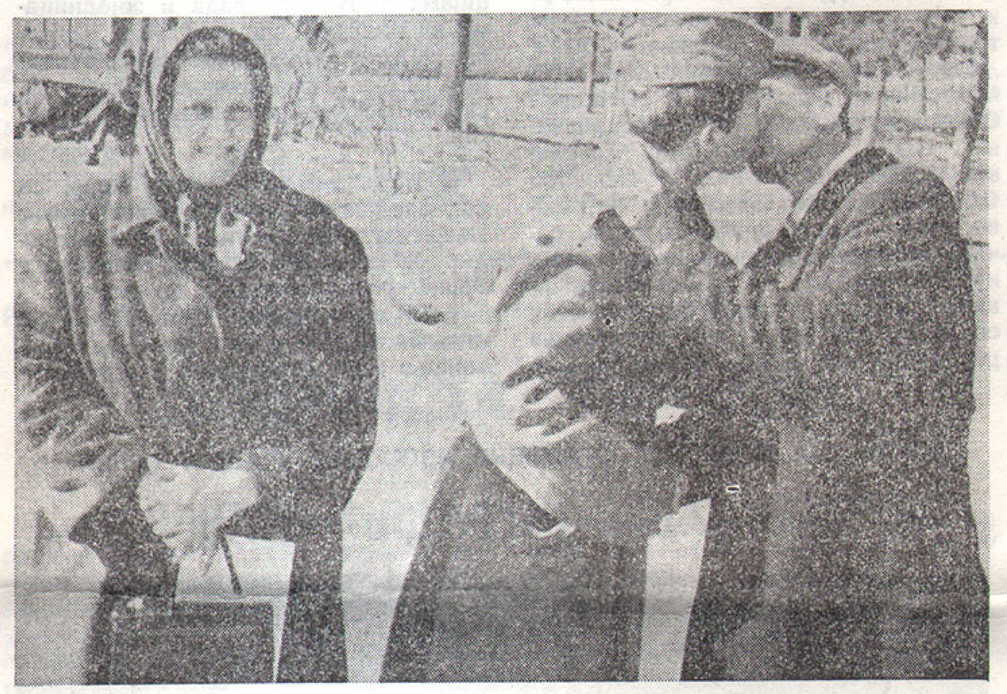

Најдража је честитка родитеља после давања свечане обавезе

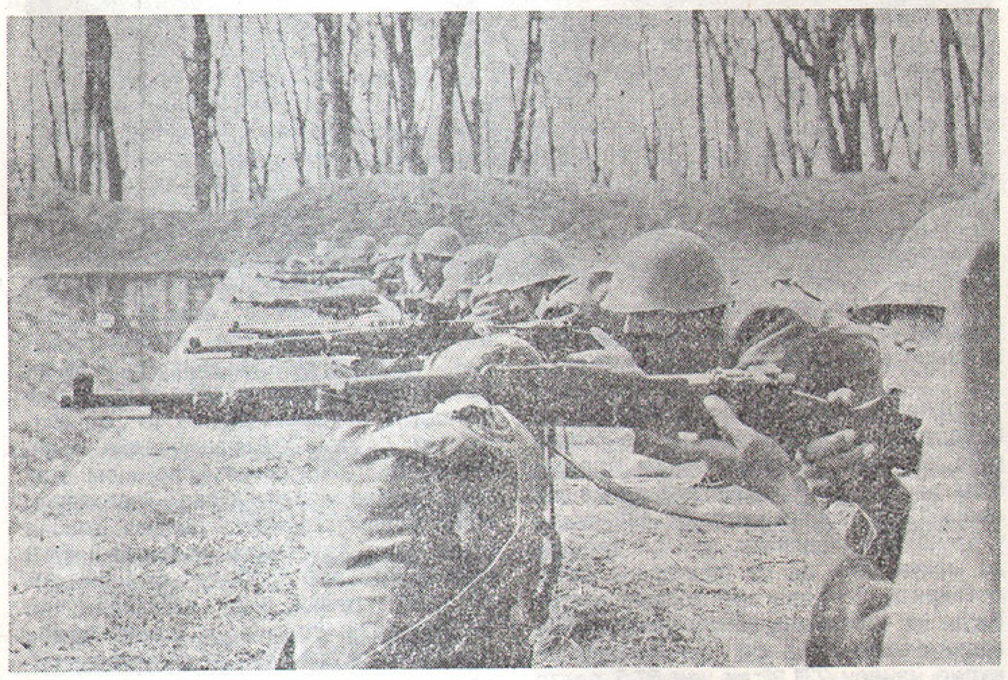

На ватреној линији

Брига за човека, пре свега — Фототека Гарнизона ЈНА

ДОБРОВОЉНИ ДАВАОЦИ КРВИ

20. децембра 1944. године у Црквенцу код Свилајнца родио се Постоловић Станимир, данас војно лице, старији водник. Иначе, друг Станимир је једини војни старешина у Белој Цркви који је редован давалац крви.

На питање када је први пут добровољно дао крв, Постоловић Станимир ми је одговорио да је то било 1962. године у Запребу где је био питомац саобраћајне школе. Од те године па до 1968. он је повремено давао крв, али је чврсто приступио свој акцији и касније редовно јој се одазивао.

1969. године у Сремској Митровици друг Станимир је спасао живот мајци троје деце из Кузмина дајући крв директним путем из вене у вену. Пошто је у својој професији често мењао места службовања, друг Постоловић је у свим тим местима приступао акцији добровољних давалаца крви и,како сам каже, често учествовао у хуманим акцијама ове организације. У свом службовању он је добровољно дао крв у Београду, Запребу, Сремској Митровици, Вршцу, Шиду и Белој Цркви. Станимир Постоловић је приступио акцији добровољних давалаца крви из љубави и жеље да се помогне унесрећеном из људског оличења да човек буде хуман према човеку.

Друг Станимир је 28 пута добровољно дао крв, а 11. маја 1977. године добио је златну плакету са посветом — „Хвала за дату крв". Последњи пут је добровољно дао крв у Вршцу.

Упитала сам друга Станимира како повезује своје учешће у акцији добровољних давалаца крви са својим позивом пошто нам је познато да ради као саобраћајни старешина са великим бројем људи, припадницима ЈНА. Он ми је одговорио да је његов позив уско везан са овом акцијом пошто се свакодневно на путу среће са опасностима саобраћаја и баш због тога увидео је колико је драгоцена крв пружена као помоћ пострадалом и зато ће и даље док буде могао, бити добровољан давалац крви.

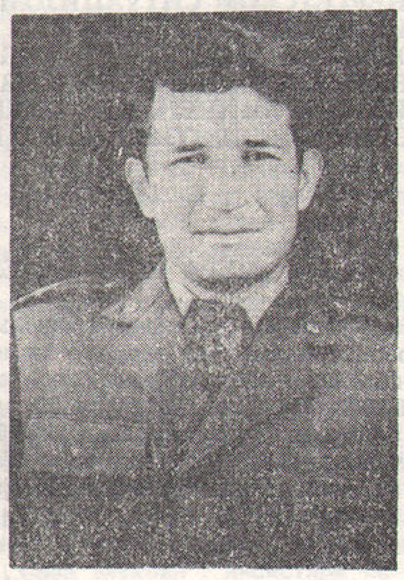

Станимир Постоловић

На крају овог разговора са другом Станимиром који је свој одговоран посао у белоцркванском гарнизону ЈНА повезао са хуманом акцијом добровољних давалаца крви, сазнала сам да ће ускоро напустити наше место је је по дужности добио премештај у Обреновац.

Овом приликом желимо му пуно успеха у даљем животу и раду и честитамо му наступајући празник, 22. децембар, Дан ЈНА. Такође желимо му пуно успеха у акцији добровољних давалаца крви и захваљујемо на његовој досадашњој активности и доприносу хуманим акцијама у Белој Цркви.

Биљана Бадрљица

Да ли је то прави пут

На задњој седници Скупштине општине Бела Црква разматран је извештај о тешкој ситуацији у текстилној индустрији на подручју Беле Цркве у коме се поред осталог, каже цитирамо: .. „нерентабилно пословање радне организације „Белоцрквanka" из Беле Цркве резултат је пре свега отежаног положаја ове гране индустрије у структури привреде, а не нерада и других субјективних фактора".

Из тих разлога Скупштина је донела одлуку о уступању дела прихода од општинског пореза из личних доходака радника, који се остварује у овој радној организацији за период јануар-децембар 1978. године. У циљу дугорочног побољшавања услова привређивања у овој организацији подржана је иницијатива Извршног већа Скупштине општине Бела Црква да Скупштина општине и све самоуправне интересне заједнице размотре могућност да ова радна организација уплаћује порезе и доприносе из личних доходака по нижим стопама за 40 одсто у односу на важеће у току наредних година. Није ли то једнострано решавање проблема у овој текстилној радној организацији. Нигде се у поменутом извештају не помињу субјективне слабости са којима се суочава ова организација а чијим би се решавањем у многоме олакшао положај у коме се ова грана производње налази, већ се, насупрот, помиње да таквих слабости унутар организације нема. На овај се начин не могу решавати крупни проблеми ове радне организације па се зато поставља питање да ли је то прави пут за превазилажење постојеће ситуације.

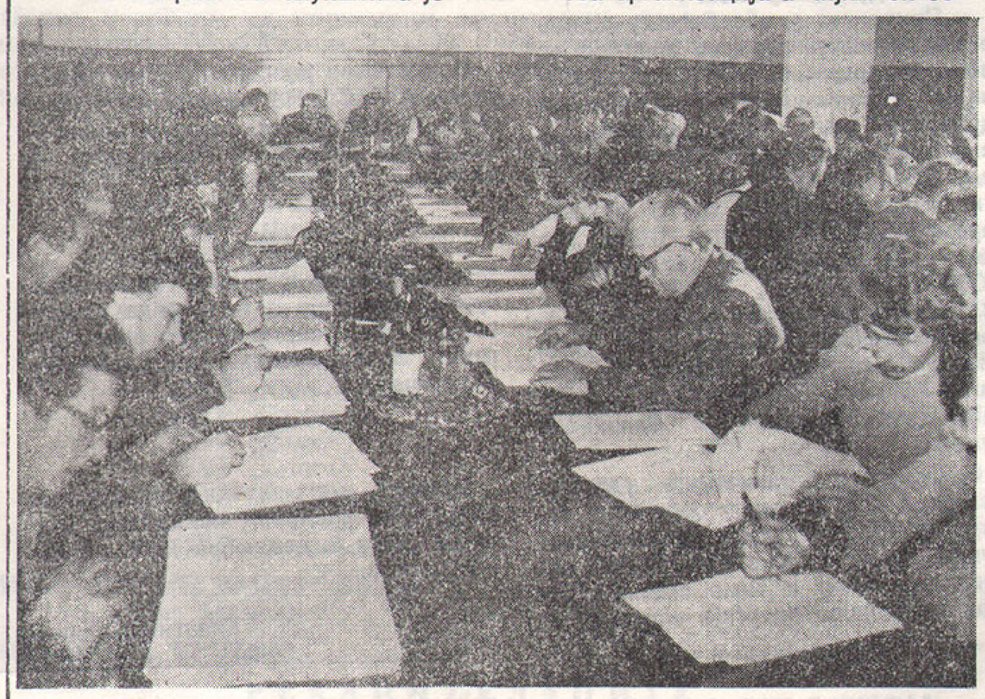

Са седнице Скупштине општине — Фото Диле

Историјски архив Бела Црква

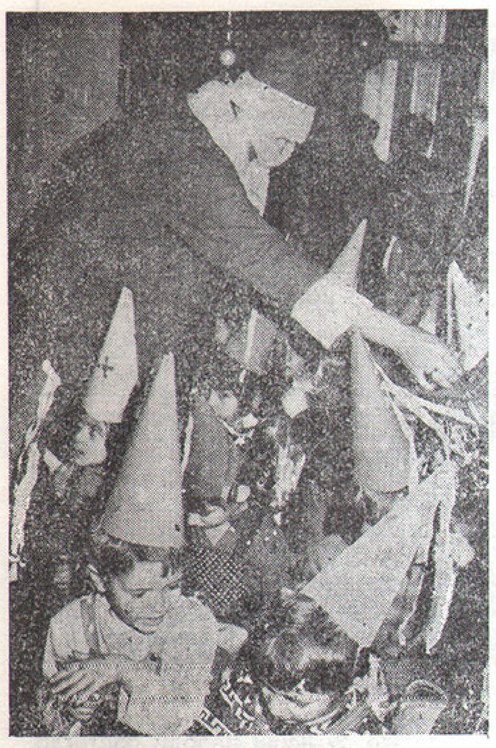

НАЈДРАЖИ СУСРЕТ

ЗА НАЈМЛАЂЕ ЋЕ И 1979. ГОДИНА СТИЋИ РАНИЈЕ ОД ПРАВЕ КАЛЕНДАРСКЕ НОВЕ ГОДИНЕ. ДОЋИ ЋЕ С ДЕДА МРАЗОМ, СВА У РАСКОШИ ОД ЖЕЉА, СНОВА, РАДОСТИ И СМЕХА. ХИТАЋЕ НЕУМОРНИ ДЕДА МРАЗ У СВЕ ВРТИЋЕ, ШКОЛЕ И РАДНЕ ОРГАНИЗАЦИЈЕ — СВУДА ГДЕ СУ ДЕЦА И ЉУБАВ ПРЕМА ЊИМА. ЊЕГОВЕ САНКЕ И ВЕЛИКА БЕЛА ТОРБА БИЋЕ ПРЕПУНИ ТАЈАНСТВЕНИХ ПОКЛОНА И ИСПУЊЕНИХ ЖЕЉА, ОД КОЈИХ ЈЕ НАЈДРАЖИ САМ СУСРЕТ С ДЕДА МРАЗОМ.

ИЗ ЈАСЕНОВА . . . .

Отварањем Основне школе „Златибор Гојков" у Јасеновој створени су добри услови за васпитно-образовни рад сеоске деце

Активност жена

Секција за друштвену активност жена из Јасенова, извела је 15. октобра радну акцију на њивама ООУР „Караш" у Јасенову. Акција се уклапа у план рада Секције за ову годину и сврха јој је прикупљање новчаних средстава за извођење екскурзије у 1979. години.

У овој години чланице Секције су организовале изложбу својих ручних радова, извеле екскурзију по Србији. Чланица Николић Марија је у свом Чешком Селу прикупила прилоге за подизање школе у Кумровцу. То најмање село наше општине дало је 1.300 динара добровољног прилога.

Крајем године на својој скупштини резимираће овогодишњу активност и донети план рада за 1979. годину који ће, надамо се, бити обимнији и садржајнији и још јаче укључити жене у токове нашег друштвено-политичког живота не само по „женској линији" већ на свим пољима које им гарантује равноправност у нашем друштвено-политичком систему. Јер равноправност се, истина, стиче декларацијом о равноправности али се потврђује и оживотворује радом и залагањем.

Ђ. Перчинов

ПРВАЦИ ПОСТАЛИ ПИОНИРИ

27. новембра, у част Дана пионира, одржана је свечаност на којој су учествовали прваци основних школа из Беле Цркве и месних заједница на територији општине.

На крају програма пионири су положили свечану заклетву и повезали црвене пионирске мараке. Ове године све пионирске мараме и припреме око прославе Дана пионира финансирао је СИЗ за дечију заштиту, а свим школама биће уручене значке — Савеза пионира Југославије.

Сећања на прву положену заклетву — ученици I разреда Основне школе „Жарко Зрењанин" са учитељицом Стаком Мијин

Фото: Палинкаш

Програм је почео у 10 часова пре подне у сали Радничког универзитета. Уз присуство гостију, друштвено-политичких и педагошких радника, као и директора основних школа, изведен је получасовни програм посвећен Дану Републике и Дану пионира. У програму су учествовали ученици Основне школе „Жарко Зрењанин" својим хором и ученици Основне школе „Жива Јовановић" рецималом.

Сматрамо да би и у будуће сличне манифестације могле да се одрже на овакав начин јер је далеко већи број школа спреман да се одазове масовним приредбама где ће ученици у једном свечаном амбијенту упознати величину и значај својих пионирских и омладинских организација.

Биљана Бадрљица

Шта знаш о саобраћају

— УРУЧЕНЕ НАГРАДЕ ОСНОВНИМ ШКОЛАМА - СЕДАМ КАБИНЕТСКИХ СЕМАФОРА

Комисија за безбедност саобраћаја општине Бела Црква, својом активношћу, у сарадњи са Станицом милиције Бела Црква, Гарнизоном ЈНА, АМД-ом „Жарко Зрењанин" из Беле Цркве, а под покровитељством Фонда за безбедност саобраћаја оп штине Бела Црква, поводом Дана Ре публике, на свечан начин обележила је уручење награда основним школама белоцрквске општине.

Пре уручења награда ученицима, представницима протеклих такмичења, претходила је пројекција два филма о саобраћају и то: „Прича коју ми је испричао семафор" и „Помоћ у саобраћајној незгоди". Са великом пажњом, уз слаткише и сокове и овог пута ученици су присуствовали „великом наставном часу" о саобраћају.

Након овог „часа", уз пригодан савет, председник Комисије, Јовица Вујичић, уручио је ученицима заслужене награде. Све основне школе добиле су по један кабинетски семафор за учешће у протеклим такмичењима која су одржана априла и маја ове године, а који ће им служити за даље оспособљавање будућих учесника у саобраћају .

Основци са вредним наградама

Дана 27. новембра 1978. године, у просторијама АМД-а „Жарко Зрењанин" из Беле Цркве, окупили су се поводом ове мале свечаности чланови Управног одбора Фонда за безбедност саобраћаја, Комисија за безбедност саобраћаја општине Бела Црква, ученици и наставници основних школа, учесници протеклог школског саобраћајног такмичења „ШТА ЗНАШ О САОБРАЋАЈУ".

Из Станице милиције Бела Црква

САМОУПРАВНА ИЗГРАДЊА И ОДБРАНА ДОМОВИНЕ

Обележавање и истицање значајнијих датума наше НОБ и социјалистичког развоја кроз писмене радове младих, постала је већ традиционална акција сусрета омладине, војника и младих старешина ЈНА.

Војна пошта 4210 организовала је акцију писмених литералних радова поводом Дана ЈНА под заједничким називом „САМОУПРАВНА ИЗГРАДЊА И ОДБРАНА ДОМОВИНЕ".
Представљамо вам најбоље радове наших ученика основних школа и Школског центра.

У Ужицу, Бихаћу, Јајцу, Неретви, Дрвару рађала се нова Југославија. У сваком делу земље, од најзабаченијих засеока до највећих градова, сви родољуби су од јуна 1941. до маја 1945. живели заједно са земљом, били једна мисао, једна жеља. А над свим је доминирало једно име. Име које је свим Југословенима значило оно за чиме су тежили. Тито! То име је ујединило Србе, Хрвате, Словенце, Црногорце, Македонце, све народе и народности. Тито је пробдео ноћи над стратегијским плановима, па је својом тактиком одушевио земље запада и истока. Тито је човек чија је хуманост била и остала најизраженија особина. Али Јосип Броз Тито је пре свега био човек узвишене мисли, чврсто изграђеним комунистичким уверењем. Он је своја искуства преносио на друге чланове КПЈ знајући да тиме користи не само њима, већ целом југословенском родољубивом народу. Заједно са њим напред су смело гледали милиони Југословена. Гледали су напред и оних 1.700.000 људи, који су заувек остали на пољу борбе за слободу и који су данак слободи платили најскупљом могућом ценом, својим животима. И када је коначно час победе куцнуо, милиони Југословена су тада први пут удахнули слободан ваздух, главе високо дигнуте, погледа победоносно упртог у даљину. А испред свих стајао је Јосип Броз Тито.

Верица Влајковац

Сви су знали да сад треба обновити и превазићи оно што је у току петогодишњег рата, ослободилачког, изгубљено. Требало је изградити путеве и пруге тамо где они никад нису постојали, а и обновити старе, морале су бити укрећене најбешње реке. Фабрике је требало модернизовати и изградити нове. Уместо пушке, бивши борци су узели крампове, ашове, мотике, лопате. Омладина, најбројнија међу акцијашима, јуриша ла је на нове радне победе. Норме су пребацивали по три, па и четири пута, млади бригадири нису знали за одмор. Они су сами себи поставили циљеве, знајући да не помажу само себи већ и свим будућим генерацијама, које ће се поносити плодом њиховог несебичног рада. Земља је сваким даном добијала ново обличје, постајала је онаква каквом смо је замишљали. Шамац — Сарајево, Брчко — Бановићи, Братство-јединство, Зеница, Бор, Мајданпек само су део плодова рада наших мајки и очева. Упоредо са самоуправном изградњом јачала је и изграђивала се Југословенска народна армија.

1941. састојала се од малих одреда и десетина, да би 1945. бројала 800.000 припадника сврстаних у четири армије. Југословенска армија је 1951. године променила име у Југословенска народна армија, јер она брани интересе југословенског народа и социјалистичког друштва које оно изграђује. Припадници ЈНА масовно су учествовали у свим акцијама на којима је стварана нова Југославија и на којима је ширено братство и јединство као девиза непобедивости једне земље. У време обнове Југославије и јачања ЈНА јавља се појам општенародне одбране чија је концепција та да у случају опасности од напада агресора сви људи, као један крену у борбу. Исто тако под појмом општенародне одбране подразумева се стална приправност и брзо и успешно деловање већег броја људи у случају природних непогода, епидемија заразних болести, пожара. У складу са тим створени су курсеви прве помоћи, обука о употреби оружја, одржана су предавања на којима се говорило о понашању људи у одређеним акцијама. Општенародна одбрана је важан фактор у самоуправној изградњи Југославије као социјалистичке и федеративне републике. Да би Југославија постала оно што је данас, требало је прећи дуг и мукотрпан пут.

Модерна Југославија надрасла је неразвијену и заосталу земљу за релативно кратко време од 30 година, али колико је ту самоодрицања, пожртвованости и љубави за домовину било потребно, то само Југословени знају. Јосип Броз Тито, председник Југославије, дао је основну мисао тог развоја које су сви подржавали знајући да је то једини пут за остварење њихових циљева. Тито је, осим унутар политичкој изградњи земље, велику пажњу посветио спољнополитичким односима Југославије са земљама света.

Његово несебично залагање за изградњу политике несврстаности с правом му је донело име „лидер мира", а Југославији репутацију несврстане земље са здравим и изванредно чврстим унутрашњополитичким стањем. Име Југославије је знано у целом свету, а име Тита представља све оно за чиме сви слободарски и напредни народи теже. У таквој здравој спољној и унутрашњој ситуацији јачала је и све више модернизовала Југословенска народна армија као симбл јачине и непобедивости слободарске Југославије. ЈНА је једна од оајмодерније опремљених армија. На одслужење војног рока годишње оде хиљаде младих људи да би у случају рата били спремни и обучени у најбољој могућој школи. Осим војне обуке, војници су спремни да у сваком тренутку притекну у помоћ становништву упроженом разним природним непогодама. У касарнама широм Југославије се идејно ос пособљавају и образују они који до тада нису могли. Упоредо са модернизацијом и омасовљавањем ЈНА развија се и добија шире размере општенародна одбрана. Широм земље се организују импровизоване акције на којима се показује спремност и обученост становништва и прибрано и исправно понашање људи у одређеним ситуацијама. Масовност ових акција је потпуна, јер је појам, значај и корист општенародне одбране наишао на велики одјек у редовима људи свих узраста.

Социјалистичка Федеративна Република Југославија и самоуправни систем који се у њој изграђује је основа на којој је створена Југословенска народна армија као бранитељ и чврст непробојан зид који ће увек постојати.

Драган Милетић VIII-3
ОШ „Ж. Зрењанин" Б. Црква

Моја генерација није осетила страхоте и ратна разарања. Моја генерација није осетила пустош, глад, несигурност и немаштину. Ми смо рођени у слободи, у крваво стеченој слободи. У њој данас учимо, радимо, упознајемо се са нашом стварношћу у слободи.

Пред нама стоје странице историје златним словима написане о борби малог, до скоро, непознатог народа који је смео да се супротстави Хитлеровој диктатури и великој војничкој немачкој сили. Тај народ ослободољубив, устао је, побунио се, отимао од непријатеља оружје и борио се против њега и свега непријатељског кујући у исто време братство и јединство народа Југославије. Ослобађао 'е део по део наше домовине, успостављајући народну власт. Тај миран народ борио се за истинску демократију, за равноправност, једнакост, за социјализам. Свака стопа ове земље заливена је крвљу њених синова. Наша слобода није дошла у белој хаљини, окићена маслиновом гранчицом у рукама. Она је дошла у крпама, газила је по згариштима и пепелу.

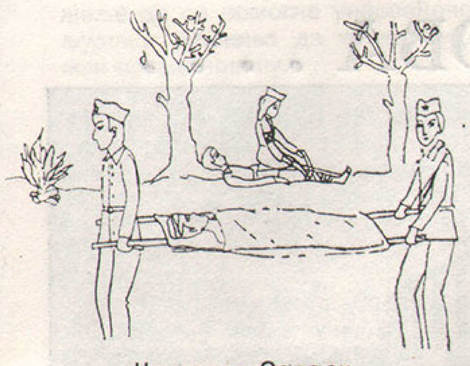

Кристина Седљак

Многи су жртвовали своје животе да би слобода живела. Многи су положили своје младе животе, своје радости, снове да бисмо ми данас живели срећни и радосни, да би наш живот био пунији, да наше небо буде плавије, цврчут птица веселији, наш смех безбрижнији.

Омладина је после рата доказала да је достојна омладине из рата. Изграђивала је и данас изграђује путеве, железничке пруге. Гради нове фабрике и мења лик наше домовине. Омладина се стално доказује активностима и учествује у свим порама нашег друштвеног живота. Свесни смо вредности и тековина НОБ-а и даље ћемо кроз наше учење и разне активности да чувамо све оно што се са пуно жртава стекло и скупо платило.

Све што су наши народи постигли, постигли су под руководством друга Тита, великог човека, данас легендарне личности. Он нас је водио и води својом великом и непресушном снагом. Његова генијална мисао и реч давала је некада снагу борцима да истрају до краја.

Друг Тито је ни из чега створио војску, данас Армију јаку, снажну и обучену. Армија данас не извршава само своје војне задатке. Прва је да притекне у помоћ унесрећенима, да нас спасава. Припадници ЈНА учествују у изградњи наше домовине.

За време НОБ-а читаво становништво је помагало народну војску на разне начине. Такав начин ратовања је подстакао друг Тито да оствари своју замисао о формирању општенародне одбране. По овоме сви смо ми Армија. Домовина се чува увек, стално, сваког дана. Морамо сви да будемо будни, да будемо спремни, научени и упознати како ћемо и на који начин да бранимо нашу слободу.

Као припадници општенародне одбране нећемо дозволити да нам неко отме оно најдрагоценије — слободу и мир. Хоћемо да се и даље боримо, да увек наша жита блистају на слободном сунцу. Ми хоћемо да се на нашим улицама чује весео дечији смех и цврчут птица. Желимо да се наш безбрижни младалачки смех ори широм наше домовине, да наш радник из топионица и наши рудари, нађу у миру заслужени одмор. Хоћемо да у Титовој Југославији сви живе пуним животом. Да се реч слобода пренесе хуком река, шумором лишћа и беличастим облацима који плове плавим небом. Чуваћемо наше богатство и домовину и нека наши народи са пуно поверења рачунају на нас.

Грујић Весна
ШЦ „Сава Мунћан" Б. Црква

У дворишту кафане нашао и вратио милион динара (старих)

Поштење положило испит

Мишић Лута, радник циглане „2. октобар" из Јасенова, нашао је у дворишту кафане „Караш" из Јасенова 10.000 динара. Сазнавши да је новац изгубио Радованов Зоран, механичар из Јасенова, однео му је новац не желећи никакву награду. На наваљивање Зоранове кћери примио је 300 динара.

И овог пута поштење и несебичност нашег радног човека положило је испит.

Ђ. П.

Бољи дани за Белоцркванске новине

— ИНФОРМИСАЊЕ РАДНИХ ЉУДИ И ГРАЂАНА НИЈЕ САМО ДУЖНОСТ И ОБАВЕЗА БЕЛОЦРКВАНСКИХ НОВИНА ВЕЋ И СВИХ ДРУШТВЕНИХ ЧИНИЛАЦА ОДГОВОРНИХ ЗА УСПЕШНО ФУНКЦИОНИСАЊЕ НАШЕГ ЛИСТА

На задњем састанку Издавачког савета „Белоцркванских новина" између осталог је констатовано „да све више сазрева сазнање да је материјални положај Белоцркванских новина у најпосреднијој вези са остваривањем њихове друштвене улоге и са утврђивањем уређивачке политике на дугорочној основи. Радни човек има право и дужност да буде обавештен и обавештава. При томе треба имати у виду да нису само Белоцркванске новине дужне да то право осигурају. То мора бити обавеза свих друштвених чинилаца у општини, одговорних за успешно функционисање овог система".

Међутим, иако Белоцркванске новине излазе од 1. октобра 1976. године као лист Социјалистичког савеза радног народа општине Бела Црква, питање трајног регулисања материјалног положаја није до данас било решено.

То је разлог што је Извршно веће Скупштине општине Бела Црква на својој седници од 15. децембра размотрило проблем финансирања листа. На седници је истакнуто да се проблем финансирања Белоцркванских новина јавља већ другу годину узастопно и да оваквим начином финансирања (са незатвореном конструкцијом средстава) угрожава даље излажење овог листа. Из тих разлога Извршно веће је закључило да се под хитно у току овог месеца сачини Нацрт самоуправног споразума о финансирању листа како би се статус Белоцркванских новина трајно решио.

В. Бранков

Социјалистичка Република Србија - А П Војводина ИСТОРИЈСКИ АРХИВ Бела Црква

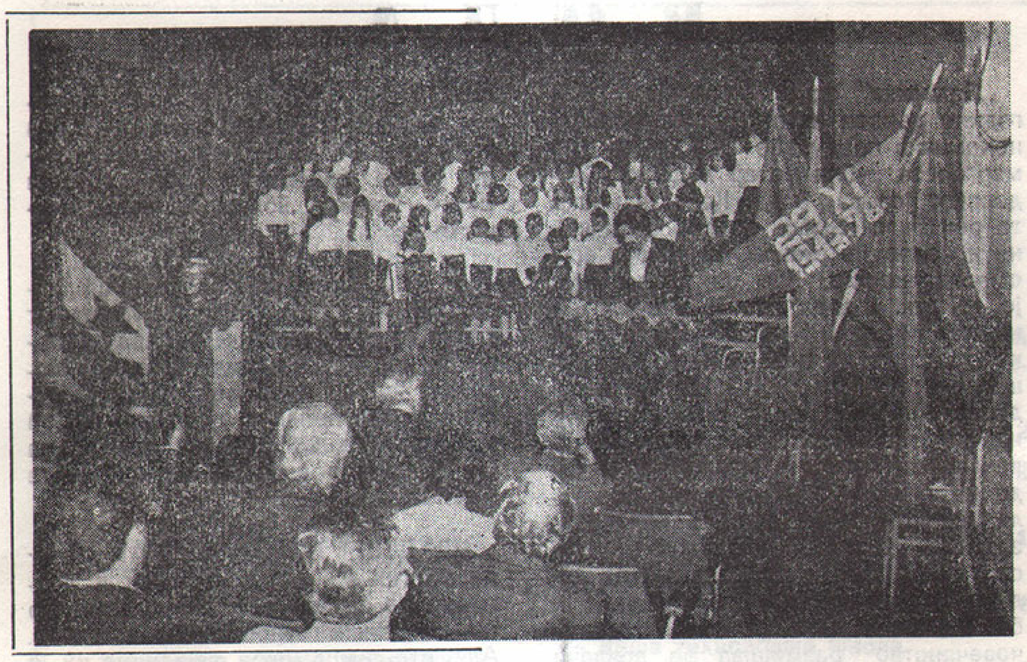

ПОВОДОМ ДАНА РЕПУБЛИКЕ НА РАДНИЧКОМ УНИВЕРЗИТЕТУ ОДРЖАНА ЈЕ

СВЕЧАНА АКАДЕМИЈА

☆

Хор Основне школе „Жива Јовановић"

ракетно моделарство

Аероклуб „Живица Митровић" из Беле Цркве је ових дана окончао врло успешно курс првог степена ракетног моделарства.

Већ се дуже време председништво овог клуба бави проблемом пропагирања ваздухопловног спорта. И поред одличних резултата које овај клуб постиже на готово свим пољима ваздухопловног спорта, председништво не може у потпуности бити задовољно. За осам година, колико овај клуб ради, један од главних проблема је масовност. Овом проблему претходе два битна момента: недостатак простора и скромна материјална средства.

Да би се ова ситуација мало поправила, дошло се на идеју да се организују курсеви за ученике средњих и основних школа. Ову идеју су школе врло радо прихватиле. У жељи да да свој допринос прослави Дана Републике, Аероклуб је организовао курс првог степена ракетног моделарства. Курс је са успехом водио координатор рада клуба Миленковић Миодраг, спортски падобранац.

За време трајања курса полазници су имали прилике да се упознају и са осталим делатностима клуба. Између осталог ученици су погледали и репортажни филм наших храбрих летача змајева. За овај код нас млад иначе врло атрактиван и опасан спорт учесници курса су се посебно интересовали.

Постигнути су следећи резултати (од могућих 200 поена учесници су сакупили):

1. Радоњић Миодраг — школа „Вук Караџић" I-8 199, 2. Цветановић Гордана — ОШ Јасеново VI 195, 3. Лазовић Светислав — школа „Вук Караџић" I-3 194,5, 4.Милошевић Слађана — ОШ Јасеново VI 187, 5. Ђукић Клод — ОШ Врачевгај VI-8 180, 6. Паковић Драган — ОШ „Ж. Зрењанин" Б. Ц. VII 173,5, 7. Фумићеско Горан — ОШ Кусић VII 163, 8. Јунгић Анђелија — ОШ Врачевгај VI 162 поена.

Са резултатима курса смо у потпуности задовољни. Из тих разлога смо курс продужили за још 8 часова на којима ће полазници радити собне моделе, а 16. децембра 1978. године одржаће се општинско такмичење у овој категорији. На истом та кмичењу учесницима ће бити додељене „А" и „Б" дипломе ракетних моделара. Биће ово и својеврстан допринос прослави 22. децембра — Дана ЈНА.

Миленковић Миодраг

о култури и филму

У савременом друштву не постоје провинције или бар не би требало да постоје. Провинција није (у граду) ван града, провинција је у човеку. Бела Црква и Белоцркванин у културном погледу и текако у себи имају провинцијског духа. Боље речено, Бела Црква је „одсуство" културних збивања.

Позоришна делатност је веома слаба, готово да се не запажа. БАПС никако није довољан да се надокнади годишња потреба за позоришним представама које би Белоцркванин вероватно желели да виде. Ликовне изложбе се углавном приређују за време појединих празника и то се вероватно чини да би се попуниле плакате које нас обавештавају о ономе што ће се збивати за време празника. Питање је колико би њих посећивало библиотеку да у њој нема новина и да ђаци немају обавезну лектиру? Градски музеј је за многе Белоцркванe ТЕРА ИНКОГНИТА.

Једино место где се понекад може видети право уметничко дело је биоскоп „Звезда". Јер, ако је филмска уметност најсоцијалнија и најдемократскија уметност, то не значи да је она мање уметност но остале уметности. Зато на сваки филм треба гледати као на уметничко дело а гледаоци би се при одласку у биоскоп требало осећати ако не исто, а оно слично, као при одласку у друге институције културе. Данашње време је време пуне уметничке афирмације филма. У свету је прихваћен као уметност, у нашој земљи такође а у нашем граду се још увек сматра јефтином и лошом забавом. Белоцркванска филмска публика слабо познаје филм и малобројна је. Биоскопска сала је ретко када испуњена до последњег места. Гледаоци су углавном средњошколци, студенти и млађи радници. Старијих гледалаца је веома мало а видети старији брачни пар је права реткост. За један део гледалаца може се рећи да долази искључиво због филма. Многи једноставно не знају где би отишли па долазе у биоскоп а пошто разлог њиховог доласка није искључиво гледање филма, онда су они ти што понеким добацивањем, звиждуцима и аплаудирањем ометају гледање. Наравно, не чине они то у тој мери да се не може пратити ток филма, али филмове ипак треба гледати при апсолутној тишини. Да многи долазе јер немају где да оду, посебно у зимским месецима показује много мања посећеност у пролећним и летњим месецима а и у дане када се одржавају ипранке.

Правих љубитеља и познавалаца филма у нашем граду је мало. У то се често можемо уверити слушајући гласне коментаре после управо виђеног филма. Уколико филм нема уобичајену фабулу, реалистичност и напетост, тешко да се о њему може чути добро мишљење. Београдски филмски фестивал ФЕСТ је фестивал фестивала. На њему се приказују награђени филмови са других светских фестивала (Кан, Берлин, Москва, Техеран, Лондон, амерички оскаревци итд.), дакле најбољи филмови у целокупној светској једногодишњој производњи. Ти филмови који код нас стижу са закашњењем од годину-две код наше публике готово да немају никакву прођу (сем у случају да се не ради о неком изузетно комерцијалном филму). Имена режисера: Игмар Бергман, Роберт Алтман, Џери Шацберг, Џон Шлезингер, Фредерико Фелини, Лукино Висконти, браћа Тавијани, Сидни Полак и других за нашег гледаоца нису гаранција да се ради о добром филму. Просто невероватно али је тачно, наша биоскопска сала је испуњена само када се приказују акциони филмови (Брус Ли), еротски филмови или пак изрекламирани комерцијални филмови (Паклени торањ, Земљотрес). На срећу људи што воде репертоарску политику не поводе се неукусом публике и не приказују често такве филмове, јер они су ти који својим добрим избором филмова код нових генерација гледалаца треба да изазову интерес за филмску уметност Они су ти који треба да школују филмску публику.

У нашем биоскопу месечно се прикаже 16 филма а од тих 16 само за 4—5 може се рећи да су заиста добри. Да би се биоскоп назвао културном институцијом, требало би бар десетак вредних филмова да се прикаже месечно.

Једног ће се дана, можда, и у Белој Цркви почети збивати прави културни догађаји али има ли смисла надати се плоду кад не видимо где је стабло и где би корене пустило.

Драган Алексић

поетске белешке

Здравко Ђајић

РЕКА

Гледам у таласе снажне реке,
што доносе мирис мојих ливада,
чекињастом пеном ми се мрзне сећање . . . .
а на мојим ливадама играју се коњи
и ноздрве им се шире од слатког мириса
невена и ђурђевка . . . .

СТАЗА

Ја, уствари, познајем једну реку
једну окуку, једну обалу
и стазу
на њеним цветним ливадама,
ја путујем њоме усамљен
и тражим цвет . . . .
. . . . да ли ћу га наћи . . . .

БРЕЗА

У заспалим крошњама лањских бреза
искри се кристал студеног иња
мојих успомена
али мраз из мог срца
бежи
топе га два трептава ока
моје драгане
и коса ме њена покрива . . . .

ЂУРЂЕВАК

Мада дивљи ветрови завијају
и односе у заборав топлу равницу
онкрај реке,
невидљиве струне ми тепају
у сутон
. . . . враћам се ту . . . . .
ту,
где моја улица одише
пролећним дихом
и процветале латице једног цвета
још ме маме на ветру
и зову . . . .

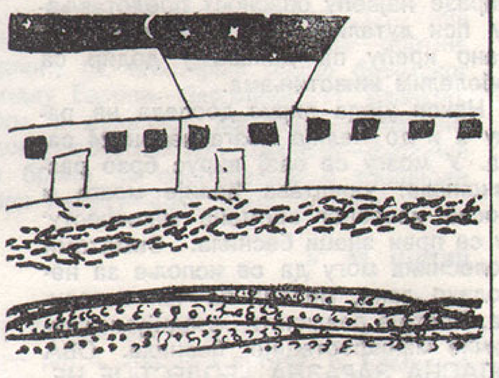

Славица Станковић

ОКОМ ФОТОРЕПОРТЕРА

РАДНИМ АКЦИЈАМА БРЖЕ ДО ВОДЕ

Допринос акцији дали су омладинци Беле Цркве

СЛОЖНЕ РУКЕ ГРАДИТЕЉА У СВИМ МЕСНИМ ЗАЈЕДНИЦАМА НАШЕ ОПШТИНЕ У МНОГОМЕ СУ ДОПРИНЕЛЕ ДА СЕ РАДОВИ НА ДРУГОЈ ФАЗИ ИЗГРАДЊЕ РЕГИОНАЛНОГ ВОДОВОДА ПРИВЕДУ КРАЈУ. ПО МЕСНИМ ЗАЈЕДНИЦАМА ОРГАНИЗОВАНЕ СУ РАДНЕ АКЦИЈЕ НА ЗАТРПАВАЊУ КАНАЛА ЗА ВОДОВОДНУ МРЕЖУ.

Акцијаши у Гребенцу — њих преко сто сложно је радило

ВОДА

„Политика" од 8. децембра 1978. године доноси натпис у коме западнонемачко предузеће ТАТС нуди 0,30 марака за кубни метар воде из Скадарског језера. Вода. Како је некад та реч била симбол за све безначајне и невредне ствари. За нешто што омаловажавамо. Кад се рекло „све је то лук и вода", то је значило — ништа. Некада! И баш зато што је човечанство потцењивало и ниподаштавало ту воду, које је било толико да се о њој не води рачуна, да се у њу баца све и свашта, ту воду је човечанство толико загадило да је сада нема ни колико му треба. Постала је вредна и цени се колико и здравље, колико и сам живот. Сад се тек увидело да здрава пијаћа вода значи живот. Прилично касно али боље и касно него прекасно. Сад већ човечанство размишља да довлачи санте са земљиних полова, да их отапа и да добије чисту воду.

Западнонемачко предузеће ТАТС понудило нам је 0,30 марке за кубни метар воде из Скадарског језера а ту воду би продавало земљама северне Африке. А колико ће те земље њима плаћати кубни метар воде кад то предузеће хоће о свом трошку да изгради пумпну станицу и цевовод до Котора и да превози воду танкерима до тих земаља?! Ето та обична вода докле је скочила! Вода. Ма каква вода! Злато. Јест', јест'. Нема више „лук и вода", него злато, „суво злато"!.

И кад су летос, после поплава у нашој општини, загађени многи бунари, (2.100) требало је тражити чисту воду и цистернама је доносити до потрошача. Јер пити загађену воду, значи уносити у себе трбушни тифус, жутицу, колеру... Једноставно смрт.

А наша шира заједница, САП Војводина, путем свог органа Извршног већа, да нам помогне, да нас заштити од болести, не само за време поплава, јер су воде већ толико загађене и без поплава, даје нам помоћ у износу од 25 милиона динара за изградњу водовода до сваког места у нашој општини.

ДВАДЕСЕТ ПЕТ МИЛИОНА! Сигурно су тих 25 милиона могли и другачије да се употребе. У нешто што би постепено враћало те милионе. Али, ето, наша шира заједница их је дала нама, за нас, за наше здравље, за наш живот.

И ми сада 25 милиона затрпасмо у земљу! Кад будемо могли увешћемо воду у село? Дали смо доприносе. Не можемо да се одрекнемо нечег другог, мање важног од воде, па да добијемо ВОДУ! Зар да 25 милиона динара затрпамо и сахранимо! Да направимо мртав капитал!? Не! Нећемо! Није то закопавање. То је здравље.

Зато уводимо самодопринос и нека, из тих милиона наше заједнице и наших сопствених, потече здравље, живот! Нека потече ВОДА!

Ђ. Перчинов

ОСТВАРИВАЊЕ ПРАВА БОРАЦА И ВОЈНИХ ИНВАЛИДА

ДОНЕТА ОДЛУКА О ДОПУНСКОЈ ЗАШТИТИ БОРАЦА И ВОЈНИХ ИНВАЛИДА

Брига о учесницима НОР, ратним војним инвалидима и породицама палих бораца последњих година заузима све значајније место у раду наше општине. Запажени су и значајнији резултати улагања материјалних средстава у области борачко инвалидске заштите.

На основу потписаног Договора општина на нивоу Покрајине о заједничким критеријумима и заштити бораца и војних инвалида, а на предлог Комисије за заштиту бораца и војних инвалида Скупштине општине 27. новембра 1978. год. на заједничкој седници сва три већа Скупштине општине донета је Одлука о допунској заштити бораца и војних инвалида. Одлуком је утврђено да право на допунску заштиту, а која се састоји из: сталног месечног новчаног примања, једнократног новчаног примања, помоћи за школовање деце, здравствене заштите и погребних трошкова, могу остварити учесници НОР без обзира на датум ступања у НОБ ако не уживају заштиту по прописима Федерације и Покрајине и уколико испуне имовинске услове и ако су неспособни за привређивање. Неспособним за привређивање сматрају се лица старија од 60 година мушкарци, односно 50 година жене.

Ово право могу остварити и чланови породица умрлих инвалида као и чланови породица погинулих учесника НОР.

Пуно стално месечно новчано примање за борце без прихода износи 30 одсто од просечног личног дохотка оствареног у општини у претходној години чиме се на овај начин постиже очување реалне вредности сталног новчаног примања.

Ова Одлука се примењује од 1. децембра ове године.

Милан Стојковић

БЕСНИЛО — СТАЛНА ОПАСНОСТ ЗА ЉУДЕ, ДОМАЋЕ И ДИВЉЕ ЖИВОТИЊЕ

На територији Војводине, а нарочито у северном Банату, појавили су се случајеви беснила и зато није на одмет рећи нешто о овој опакој заразној болести.

Беснило је опасна заразна болест сисара. Преноси се уједом од болесне животиње на здраву па и на човека. Вирус — узрочник налази се у пљувачци зараженог. Вукови и лисице су најчешћи преносиоци ове заразне болести. Пошто пси долазе у контакт са овим животињама, могу заразити и људе. У ланцу ширења заразе највећу опасност представљају пси луталице јер се неконтролисано крећу па долазе у додир са оболелим животињама.

Након уједа вирус доспева на рану а и до ћелија мозга након 24 сата. У мозгу се овај вирус брзо размножава, уништава ћелије мозга и после извесног времена манифестују се први знаци беснила. Симптоми болесника могу да се испоље за неколико дана, месеци па чак и година. Постоје различити стадијуми клиничке манифестације беснила. ОВА ОПАСНА ЗАРАЗНА БОЛЕСТ ЈЕ НЕИЗЛЕЧИВА.

Мере сузбијања беснила састоје се у томе да власници паса своје љубимце држе везане у кући. У ове мере, такође, спада и хватање и тамањење паса и мачака луталица у насељеном месту. Сви регистровани пси морају бити вакцинисани једном годишње а нерегистровани потамањени.

Ван насељеног места ловачке организације дужне су да, када се зараза појави, организовано и плански спроводе уништавање дивљих животиња (вукова а нарочито лисица). Приступа се чак и јамарењу тј. скупљању и тамањењу младих вукова и лисица. У циљу сузбијања појаве беснила овог лета предузете су све мере одбране од ове опаке болести.

196 паса луталица у граду похватано је и потамањено, ван града Општински ловачки савез, спроводећи акцију уништавања паса луталица, уништио је око 50 паса и устрелио 56 лисица.

Спровођење ових акција у граду и ван града финансирао је Општински фонд за здравствену заштиту животиња. Из ових података се види колика је опасност отклоњена са улица нашег града у интересу здравља и безбедности.

Весна Томашевић

КРУШЧИЦА

ОДСТРЕЉЕН ДИВЉИ ВЕПАР

У ловишту Ловачког друштва из Крушчице одстрељен је 26. 11 1978. године дивљи вепар висоп 60 цм. 160 кг нето тежине, стар око 2 године.

Примећено је још трагова ове крупне дивљачи која се на крушчичком терену не појављује већ двадесетак година. Јовици Мали устрељитељ вепра верује да ће бити још оваквих прилика.

Стојан Трбојевић

САМОУПРАВНА ИНТЕРЕСНА ЗАЈЕДНИЦА ЗА СТИПЕНДИРАЊЕ И КРЕДИТИРАЊЕ СТУДЕНАТА И УЧЕНИКА ОПШТИНЕ БЕЛА ЦРКВА

Расписује

КОНКУРС

ЗА ДОДЕЛУ СТИПЕНДИЈА СТУДЕНТИМА И УЧЕНИЦИМА ЗА ПОТРЕБЕ РАДНИХ ОРГАНИЗАЦИЈА ИЗ ОБЛАСТИ ПРИВРЕДЕ И ДРУШТВЕНИХ ДЕЛАТНОСТИ

9 СТИПЕНДИЈА ЗА УЗДИЗАЊЕ КАДРОВА У УСМЕРЕНОМ ОБРАЗОВАЊУ, И ТО:

- Усмерено образовање машинско техничке струке — — 4
- Усмерено образовање грађевинске струке — — — — 2
- Усмерено образовање пољопривредне струке воћарски смер — — — — — — — — 1
- Усмерено образовање пољопривредне струке ратарски смер — — — — — — — 1

9 СТИПЕНДИЈА ЗА УЗДИЗАЊЕ КАДРОВА НА ВИШЕМ СТУПЊУ ШКОЛОВАЊА, и то:

- Виша машинска школа — — — 2
- Виша геодетска школа — — — 2
- Виша пољопривредна школа ратарски смер — — — — — 1
- Виша економска школа спољна трговина — — — — 1
- Виша технолошка школа прехрамбени смер — — — — 1
- Виша медицинска школа општи смер — — — — — — 1
- Виша медицинска школа смер рендгенологија — — — 1

32 СТИПЕНДИЈЕ ЗА УЗДИЗАЊЕ КАДРОВА НА ФАКУЛТЕТИМА И ТО:

- Технолошки факултет смер фина керамика — — — 4
- Технолошки факултет органски смер — — — — — 1
- Технолошки факултет неоргански смер — — — — 1
- Машински факултет — — — 6
- Економски факултет — — — 4
- Грађевински факултет — — 2
- Пољопривредни факултет воћарско виноградарски смер 4
- Пољопривредни факултет сточарски смер — — — — — 1
- Правни факултет — — — — 2
- Електротехнички факултет смер јака струја — — — — — 2
- Електротехнички факултет смер слаба струја — — — — 1
- Металуршки факултет група неорганско-техничка — — — 1
- Саобраћајни факултет — — — 1
- Природно математички фак. група неорганска хемија — — 1

УЗ МОЛБУ ЗА ДОБИЈАЊЕ СТИПЕНДИЈЕ, КОЈА СЕ ПОДНОСИ СИЗ-и ЗА СТИПЕНДИРАЊЕ И КРЕДИТИРАЊЕ СТУДЕНАТА И УЧЕНИКА ОПШТИНЕ БЕЛА ЦРКВА ПРИЛОЖИТИ:

1. ПОТВРДУ ОД ШКОЛЕ — ФАКУЛТЕТА О РЕДОВНОМ УЧЕЊУ СТУДИРАЊУ,
2. ПОТВРДУ-Е О ЛИЧНОМ ДОХОТКУ РОДИТЕЉА (АКО РАДЕ)
3. УВЕРЕЊЕ О ИМОВНОМ СТАЊУ
4. СВЕДОЧАНСТВО ИЛИ ДОКУМЕНАТ О ПРЕТХОДНО ЗАВРШЕНОМ РАЗРЕДУ — ГОДИНИ

— РОК ЗА ПОДНОШЕЊЕ МОЛБИ ЈЕ 31. 12. 1978. ГОДИНЕ
ОДОБРЕНЕ СТИПЕНДИЈЕ ЋЕ СЕ ИСПЛАЋИВАТИ ОД 1. 01. 1979. ГОДИИНЕ

ВРАЧЕВГАЈЦИ У ЕМИСИЈИ „ЗНАЊЕ — ИМАЊЕ“

Као гости Здравиња села из околине Крушевца, Врачевгајци ће 6. маја 1979. године учествовати у телевизијској емисији „Знање—имање“.

Позив за учешће је у Врачевгају са задовољством прихваћен и 22. октобра делегација Врачевгајаца посетила је Здравиње и са гостољубивим домаћинима договорила се о систему такмичења и ближе упознала рад месне заједнице. У домаћинском разговору зачета је и идеја о братимљењу ових села.

Врачевгајци ће у Здравиње поћи са озбиљним такмичарским амбицијама.

Пожелимо им успех.

Т. Момчилов

Укрштене речи бр. 21

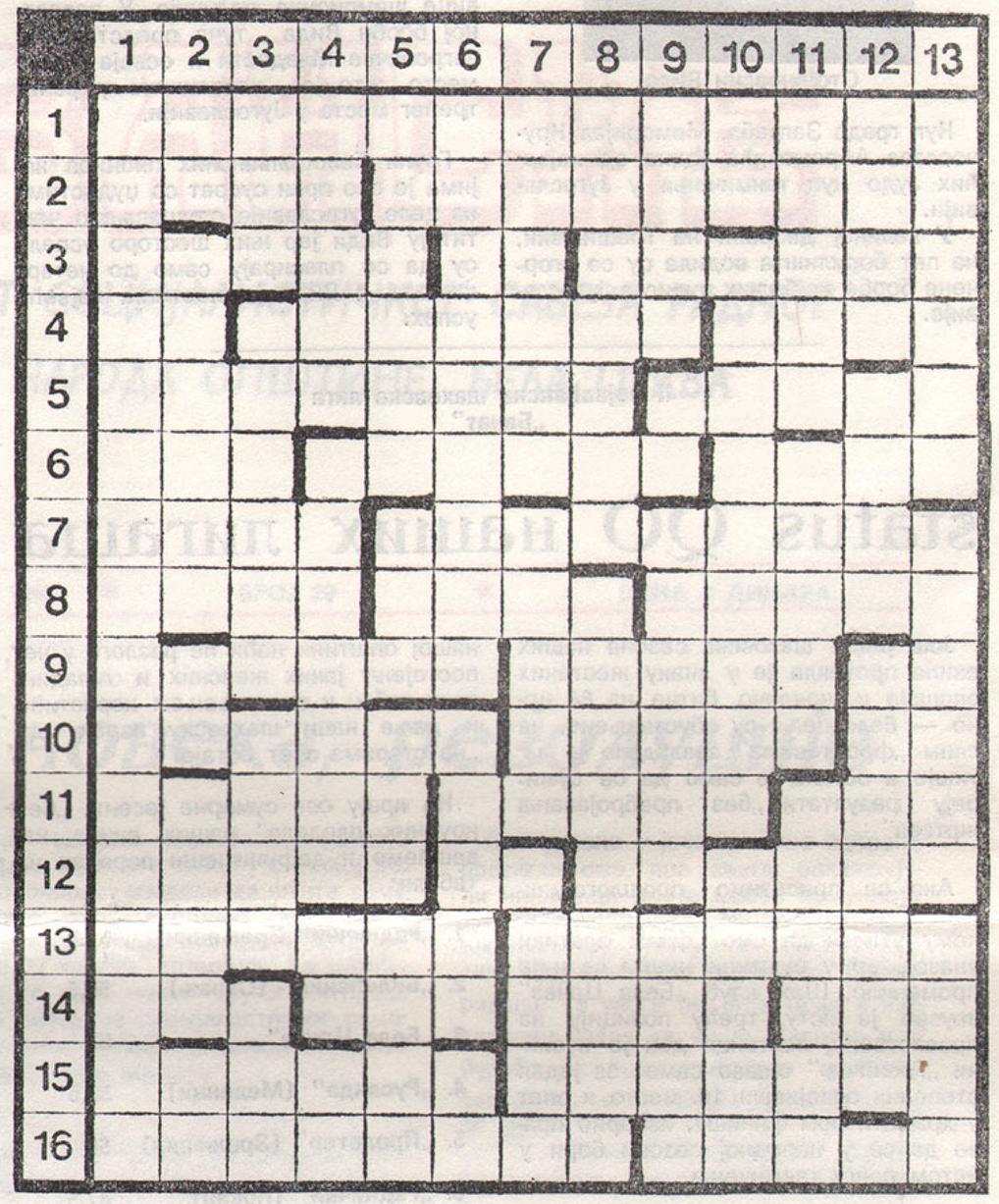

ВОДОРАВНО: 1. Остварено право радних људи да овладају условима и резултатима рада и свог положаја уопште; 2. планина у Србији — самостални занатлија; 3. име доктора за пудинге — ознака Илирске Бистрице — највећа фабрика азбестно-цементних производа, салонит плоча; 4. иницијали презимена и имена нашег књижевника „Пауци“ — уништити ватру; 5. део панталона—имање; 6. стари јудејски краљ—несреће—најмањи делић хем. елемента; 7роман Емила Золе—продавница поврћа и воћа; 8. на овом месту—напад на књиж. дело—почетни облик организовања партизанских јединица; 9. управна институција једне државе (множ)—продавница модних новитета—мера за површину; 10. оруђе за рад—сочне биљке меснатих листова—ознака Зенице; 11. мушко име, Гаврило—званична потврда—без ципела; 12. у античкој Грчкој зграда за музичка и позоришна извођења—грчко слово—име Хрушчова; 13. попуштање међународних затегнутих односа—инсект, преносник маларије; 14. други—највећа змија, удав—до II светског рата највећа новинска агенција на свету, француска—арапска република Ирк; 15. чуди—рижа; 16. Презиме од имена првог човека—струготина.

УСПРАВНО: 1. ЧЕСТИТКА РЕДАКЦИЈЕ БЕЛОЦРКВАНСКИХ НОВИНА СВИМ ЧИТАОЦИМА И РАДНИМ ЉУДИМА ЗА 1. ЈАНУАР 1979. ГОДИНЕ; 2. коњ у нар. песмама—срп. народно мушко име—иницијали нашег писца („Швабица“)—гл. град Републике Јужни Јемен—пакао; 3. инд. биљка—држава у ист. Африци—утвара—женско име Ирена; 4. река, језерео и град у СССР—почасни назив за велике мајсторе музичаре—прва два слова абецеде—коњска опрема1 5. дирекција—цеста—фестивалски град у Француској—неупотребљено; 6. приморати—главна артерија крвотока—име глумца Монтана; 7. мале рабе—осећања оданости према другој особи—афрички преживар, сличан жирафи; 8. индијска митологија—аутор поеме „Стогодишња мајка Кнежопофка“ (Скендер); 9. напољу—рег. ознака Бихаћа—обртни, окретни делови мотора—месец у години; 10. иницијали нашег филмског и позоришног глумца—држава на западу Европе—благајник; 11. електрода—надимак нашег бившег фудбалера и савезног капитена—изабрани; 12. ораница—име познтог макеедонског револуционара Делчева—фабрика ђубрива, азота; 13. домаћин који се брине за снабдевање и трошкове дома, предузећа—натпис на писму или пакету—јака зима, студен.

в М. Шотић

РЕШЕЊЕ УКРШТЕНИЦЕ ИЗ ПРОШЛОГ БРОЈА 20; 1. ДАН — РЕПУБЛИКЕ; 2. виолина — Еуген; 3. а — водоскок — ра; 4. две — а аргати; 5. Ермитаж р — в — к; 6.себри — ратовати; 7. Едам — омађијан; 8.Тарасконац — Шо; 9. дн — кос — несит; 10. е — от — влак — а е; 11. вирус — Ататурк; 12. Еразмови — УНРА; 13. ти — лучаница — у; 14. играчица — е — пи.

IN MEMORIAM

Дана 30. новембра навршила се тужна година од прерано смрти, која га је у Норвешкој задесила, нашег вољеног и никад заборављеног

ЂУРОВИЋ ИВКА

Отргнута је једна младост а ми остадосмо дубоко ожалошћени осиромашени за једну љубав, за једно очинство.

У нашим срцима ће Ивно вечито остати.

Син Синиша, супруга Грета, отац Жива, мајка Ковиљка, брат Млађа као и драги му Кусићани

ЈУЖНОБАНАТСКА „Б“ ЛИГА ИСТОК

ФК „КАРАШ“ ПРВИ

За првенствену утакмицу која је одиграна 19. новембра, између ФК „Братство“ из Банатске Суботице и ФК „Караш“ из Јасенова, челне клубове ове лиге, владало је велико интересовање Јасенова, Дупљаје, Банатске Суботице и Добричева. Ово се лепо видело по многобројним гледаоцима из наведених места (око 400) и око 50 аутомобила и 3 комбија паркираних око ипралишта.

Игра је била оштра, судијина пиштаљка се доста чула али је све било у оквирима дозвољеног.

„Бртство“ пружа бољу игру и негде у 17. минуту голом Рашића повело са 1 : 0 и са тим резултатом завршено је и полувреме. У другом полувремену Шустка је изједначио резултат да би мало касније Моторов, лепим ударцем главом, довео „Караш“ у вођство. Моторов је голгетер „Караша“ — од 29 голова што је „Караш“ дао — 10 пута је он затресао противничну мрежу. При крају утакмице Грујић је изједначио на 2 : 2 којим је резултатом утакмица и завршена.

Ђ. Перчинов

Спорт ◆ Физичка култура ◆ Спорт

БЕЛОЦРКВАНКА ТРЕЋА У ЈУГОСЛАВИЈИ

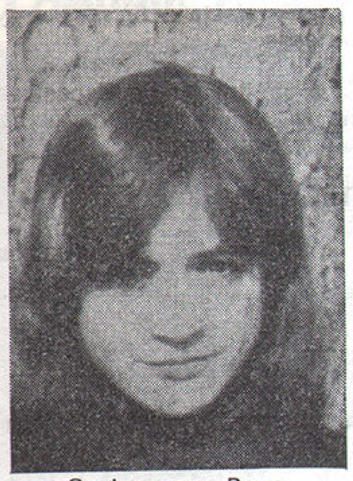

Стојановски Вида

Куп града Загреба, Меморијал Крунослава Абрамовића једно од највећих Јудо куп такмичења у Југославији.

У великој дворани на Трешњевки, на пет борилишта водиле су се огорчене борбе најбољих џудиста Југославије.

Стојановски Вида која има непуних четрнаест година наступила је у сениорској конкуренцији у категорији до 48 кг. иако има свега 45. кг. Вида је веома лако и убедљиво савладала две познате југословенске џудисткиње и у полуфиналу се састала са вице шампионком Југославије. У првом минуту борбе Вида једним добрим захватом добија шест поена, тренер јој саветује да опрезно настави борбу јер се налази пред веома искусним противником, у задњој минути Вида се упушта у неке непознате комбинације и искуство вице шампионке одлучује. У повратној борби Вида туче представницу загребачке Младости и осваја треће место, што је незванично у рангу трећег места у Југославији.

Група белоцркванских пионира којима је ово први сусрет са џудистима из целе Југославије одушевљено честитају Види јер њих шесторо успели су да се пласирају само до четврт финала, а Вида је постигла највећи успех.

Јесењи првак „БАНАТ"

Јесењи део фудбалског првенства Општинске лиге, као никад раније, завршен је без много узбуђења. Само три екипе јуришале су на врху. То су Банат из Дупљаје, Вултур из Гребенца и, донекле Дунав из Банатске Паланке. Очигледно је да су водећи на табели, Банат и Вултур, стекли богато фудбалско иксуство у вишем рангу такмичења, што им је помогло да, као повратници у друштво општинских лигаша, суверено владају. Ипак, Банат је био најуспешнији па је заслужено постао јесењи првак и најозбиљнији кандидат за повратак у друштво јужнобанатских лигаша — Исток Б. Забрињава стање у екипи Петефи из Добричева, који нема довољан број играча, па је претила опасност да се угаси. Захваљујући разумевању осталих клубова а посебно Општинског фудбалског савеза, он је остао и наставио са спортском борбом, мада није освојио ни бод.

Пријатно изненађење је новајлија у лиги — Дукла из Чешког Села. Освојила је чак 2 бода, а у пролеће, када се екипа боље припреми, сигурно је да ће узети још којем клубу бод или два. У сваком случају најважније је у свему томе такмичити се, а резултат, бар што се тиче општинкске лиге, није ни важан. Надајмо се да ће до почетка пролећног дела првенства све екипе подмладити играчки надар. Ево и табеле:

Банат	8	7	1	0	15
Вултур	8	6	2	0	14
Дунав	8	6	1	1	13
Партизан	8	4	1	3	9
Војводина	8	3	2	3	8
Пролетер	8	2	2	4	6
Шевац	8	2	1	5	5
Дукла	8	1	0	7	2
Петефи	8	0	0	8	0

С. Соколовић

II војвођанска шаховска лига „Банат"

status QO наших лигаша

Још једна шаховска сезона наших екипа протекла је у знаку жестоких окршаја и, коначно, битке на 64 црно — бела поља су обустављене, на свим „фронтовима" завладало је затишје а остало је само да се сумирају резултати „без пребројавања жртава"

Ако се присетимо прошлогодишњих збивања у истом такмичењу, стичему утисак да смо „филм вратили уназад јер у суштини ништа се није променило, Шах клуб „Бела Црква" заузео је исту, трећу позицију на првенственој лествици док је кусићки „Граничар" сишао само за један степеник освојивши 10. место и опет у драматичном финишу, изборио право да се у наредној сезони бори у истом рангу такмичења.

Сама протекла шаховска збивања не заслужују посебну пажњу анализе успеха, неуспеха, пропуста и сл. већ само констатацију да је III место Белоцркваа испод могућности овог солидног клуба као и 10. место Кусићана. Познаваоци стања шаха у нашој општини наћи ће разлоге у непостојању јаких женских и омладинских табли и са жаљењем користиће и даље нашу шаховску изреку да „на старима свет остаје."

На крају ове суморне јесени, „без крупних плодова" наших екипа, навешћемо и дефинитивни поредак на табели:

1.	„Раднички" Зрењанин	61,5
2.	„Билећанин" (Сечањ)	55,5
3.	„Бела Црква"	53
4.	„Русанда" (Меленци)	52,5
5.	„Пролетер" (Зрењанин)	50
6.	„Раднички" (Ковин)	47,5
7.	„Долово"	44
8.	„Павлиш"	37,5
9.	„Бора Ивков" Б. Н. Село	36,5
10.	„Граничар" (Кусић)	31

Рукомет

И ДРУГОЛИГАШИ НА КОЛЕНИМА

Јуниорска женска рукометна екипа „Младост" из Беле Цркве приредила је за празничне дане пријатно изненађење љубитељима рукомета. У првом делу рукометног првенства Војвонине, које је одржано у Панчеву, изборила је прво место, а то значи да су јуниорке из Беле Цркве шесте у Војводини. То је у ствари највећи успех белоцрквског рукомета. У Панчеву Белоцрквке су бациле на колена другoлигашке екипе, Динамо из Панчева а затим изборише нерешен резултат са другoлигашицама из Ковина. Белоцрквска екипа је заиста млада, али све рукометашице веома марљиво тренирају па зато и постижу одличне резултате. Тренер Марила с правом истиче да се у екипи сада не ради само о некаквом ентузијазму, већ да рукометашице улазе у игру као прави спортски колектив који се бори за резултат. Иначе на турниру у Панчеву све су заслужне за овај изванредан успех. Ипак, руководство екипе посебно истиче Ајшу Хот као голгетера и голмана, дебитанта Стајковићеву, која је изврсно бранила, а у сусрету са другoлигашем из Панчева дбранила је чак 9 седмераца. Тренер рукометашица и један од најзаслужнијих за женски рукомет у Белој Цркви, професор математике, Марила, каже да ће његов клуб истаћи кандидатуру да буде домаћин и организатор Покрајинског рукометног првенства за јуниорке које ће се одржати највероватније 24. децембра. Истина, утакмице би се играле у хали спортова у Панчеву, пошто Бела Црква нема спортску салу, али то не би сметало да Младост буде домаћин. Иначе, тренер истиче, да је шесто место у Војводини прави одраз садашњег квалитета његове екипе, па сваки скок ка врху само би добро дошао.

Постигле највећи успех белоцрквског рукомета

Сава Соколовић

Ученици Средњошколског центра „Сава Мунћан" поново у Пољској

сви на снег

Из историје скијања довољно је споменути податак да су у северној Норвешкој пронађени на зидовима пећина цртежи скија стари око 5000 година. Стога је разумљиво да данас можемо захвалити Норвешкој за развој спортског скијања. Постоји податак да је прво такмичење у скијању одржано 1770. године, у Кристианији (данашњи Осло), те се данас окрети у скијању називају кристијаније.

Из историје југословенског скијања вредно је споменути да се скијање спомиње 1689. године, као скијање словеначких сељака. Прво скијашко друштво основано је 1911. године у Словенији, а у Бохињу 1913. одржано је прво скијашко такмичење.

Данас скијашки спорт води Скијашки савез Југославије са око 400 постојећих организација. Најпознатији скијашки терени у Југославији: Крањска гора, Похорје, Вогел, Канин, Покљуна, Сљеме, Јахорина, Копаоник, Попова Шапка, Мавровo, Жабљак, Дурмитор итд., данас нуде изванредне спортско-рекреатјвне могућности.

Скијање се најбрже и најправилније учи курсевима. Да би скијање било што безбедније, данас се користи специјална опрема (сигурносни везови и специјалне ципеле). Ученици, Средњошколског центра „Сава Мунћан" иду и ове године у пријатељску Пољску у место Закопане. Нажалост, скијање спада у скупе спортове те је за сада доступан малом броју ученика Зато предлажем да у циљу позитивног деловања на организам, нарочито младих у развоју, нађе се трајније и свеобухватније решење одласка средњошколске деце на скијање Наведимо само неке промене које се дешавају у организму за време боравка у планини. Опште побољшање крвне слике- филтрирање дисајних органа и развијање психофизичких особина.

Потпуно је разумљива акција ДТВ Партизан прошле године са паролом „СВИ НА СНЕГ", мало речи са пуно значења.

Драган Стојадиновић
професор

Поводом 25 година рада Друштва за спорт и рекреацију инвалида Беле Цркве

КУГЛАЊЕ И ШАХ

Поводом 25-годишњице оснивања и рада Савеза за спорт и рекреацију инвалида Југославије, Друштво за спорт и рекреацију инвалида општине Бела Црква, организовало је 24. новембра у Дому ЈНА такмичење у куглању и шаху.

У обе дисциплине учествовало је по четири екипе. Најуспешнији у куглању били су припадници Гарнизона ЈНА са 472 оборена чуна а у шаху екипа „Просвете".

После такмичења, председник Друштва за спорт и рекреацију инвалида Беле Цркве, Раде Бабић, уручио је најуспешнијим екипама пехаре и дипломе.

Д. Станковић

БЕЛОЦРКВАНСКЕ НОВИНЕ

Главни и одговорни уредник Озрен Ђурђев Издавачки савет: Зоран Павлов (председник), Божидар Шијачки, Жива Паликућа, Милан Милићевић, Милорад Радомир, Душан Станковић, Владимир Кастељанов, Слободан Стан, Алојз Хлавачек, Иштван Геич, Слободан Штрбац, Стефан Стефановић, Јован Петров, Драгиша Алексић, Александар Ранц, Озрен Ђурђев и Мирољуб Бура. Редакцијски колегијум: Стојче Соколовић, Владимир Бранков, Мирјана Пешић и Радмила Гава. Стални сарадници: Светолик Суботић, Татијана Тимотијевић, Антон Шованец, Ђорђе Перчинов, Тодор Момчилов и Новинарска секција Школског центра. Лектор: Рада Срдановић. Уредник фотографије: Стеван Палинкаш. Технички сарадници: Мирољуб Бура, Здравко Ђајић и Радомир Јовић. Штампа Графичко предузеће „Сава Мунћан". Рукописи и фотографије се не враћају. Адреса листа: Бела Црква Трг Маршала Тита 2 Тел. 851-065 Жиро рачун 66810-678-2190. Претплата полугодишња: за иностранство 60 динара за нашу земљу 18. Годишња за нашу земљу 36. динара за иностранство 120 динара.