ARHIV - 1
АП Војводина Београд Историјски архив Београд

БЕЛОЦРКВАНСКЕ НОВИНЕ

ЛИСТ СОЦИЈАЛИСТИЧКОГ САВЕЗА РАДНОГ НАРОДА ОПШТИНЕ БЕЛА ЦРКВА

ИЗЛАЗИ 20-тог у МЕСЕЦУ • ГОДИНА IV • АПРИЛ 1979. • БРОЈ 33 • ЦЕНА 3 ДИНАРА

Вест о разорном земљотресу у црногорском приморју дубоко је потресла све житеље белоцркванске општине

ДОСТОЈНА МОРАЛНА И МАТЕРИЈАЛНА СОЛИДАРНОСТ

Када се у раним јутарњим, недељним часовима, 15. априла ове године, кроз пригушене звуке музике, огласио спикер Радио Београда и дао прве информације о регистрованим потресима у Титограду, Панчеву, Новом Саду... нисмо могли ни слутити шта се само неколико минута пре тога догодило. Учестале радио информације, из минута у минут биле су све прецизније, а наша узнемиреност све више се претварала у стрепњу и зебњу за људе за народ, за крајем који је задесила ова природна стихија.

Снажан земљотрес опустошио је један крај наше земље. Бар, Улцињ, Будва и многобројна мања и већа насеља на ширем подручју црногорског приморја, претворена су у рушевине. За само неколико секунди, стихија је прогутала многе бисере нашег Јадрана, за собом оставила многе људске жртве, а преживеле под ведрим небом.

Не само зато што и ми Белоцркванни нисмо имуни од сличних недаћа, које су нам често наносиле бол и што смо у таквим приликама осетили братску руку наших народа и народности, већ смо преосетљиви и због тога што је ово део наше земље коју тако волимо, то је део нас свих.

Већ тих тренутака, док смо још слушали и пратили непотпуне информације, у нама је струјало мишљење шта и како учинити да се настрадалом становништву помогне, да им се ублажи бол за најмилијим које су изгубили, за кућом и огњиштем, које је стотинама година одолевало свим најездама, али очувало свој понос и остало усправно.

На вест да су људи, жене, деца под ведрим небом већ трећег дана после потреса кренула је и прва белоцркванска пошиљка. Њоме су отпремљена 55 шатора различитих капацитета у којима је могућ смештај за око 520 особа, упућено је и 125 врећа за спавање, 300 комада ћебади, 90 ваздушних душека и више од 100 килограма разне одећне опреме. Диспозиција са крајње источне на крајњу западну границу.

Као и увек и овога пута смо доказали да смо сви једно. Било да се ради о Скопљу, Бања Луци, Бачкој равници или било ком другом кутку наше земље.

Овога пута наша пажња упрта је у Црногорско приморје. Цела наша слободарска земља оди над овим крајем. И само присуство друга Тита, као и увек до сада, даје охрабрење. И овога пута наши народи и народноости ће показати колико воде своју земљу.

Слушамо и тражимо информације Желимо да онога тренутка пружимо ону помоћ која је настрадалом становништву најпотребнија. Али, никада не губимо из вида ни крајњу санацију опустошеног краја.

Радни људи и грађани, омладина и сви житељи белоцркванске општине несебично и достојно изражавају моралну и материјалну солидарност настрадалом становништву Црногорског приморја.

Као и увек до сада у оваквим и сличним приликама.

Є.Є.

Од идеала до стварности

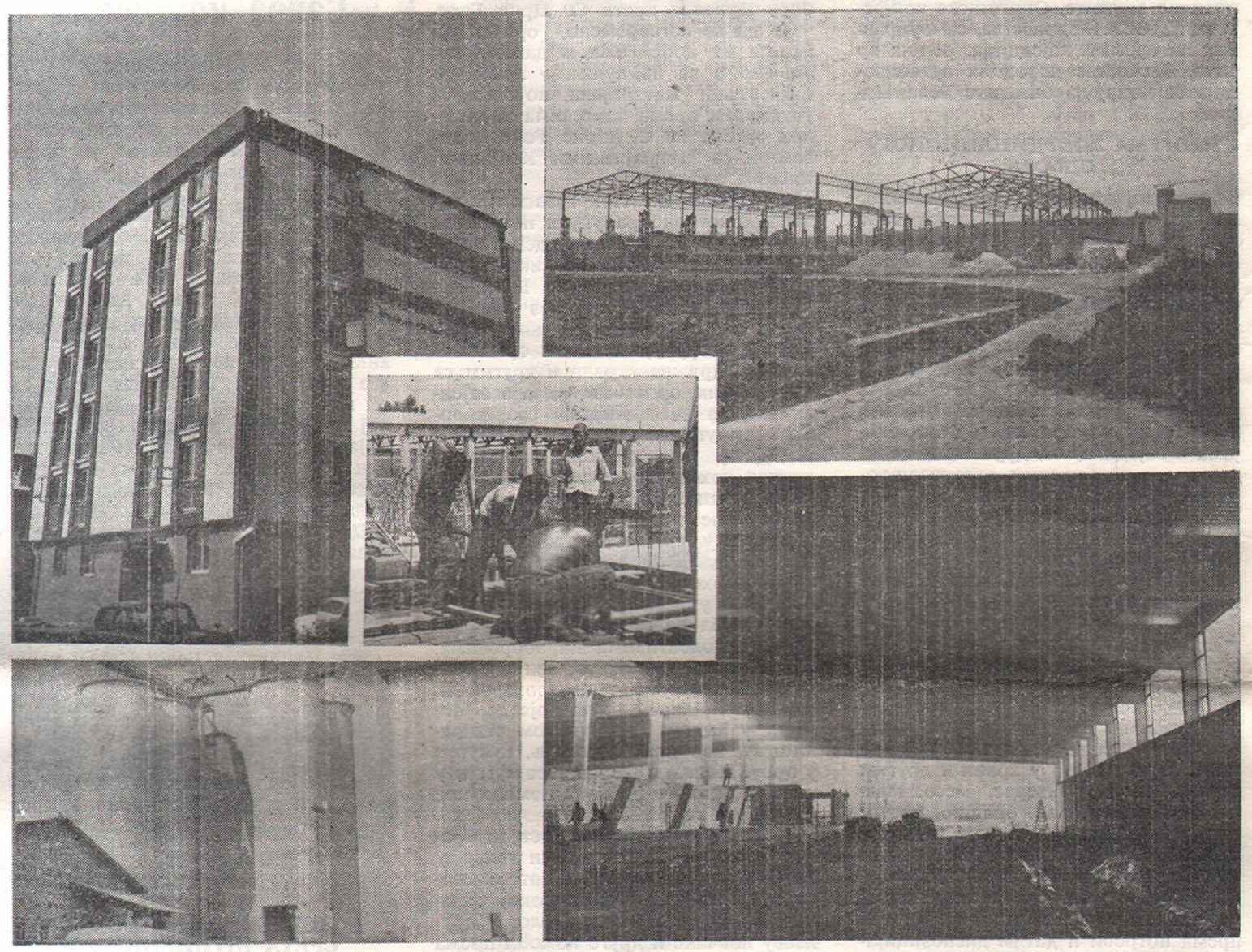

1. мај не дочекујемо празних руку и голом свечарском речју. Сви ови радни подухвати дело су наших радних људи. На слици: стамбени блок Расадник II, нови погони МИ „Жарко Златар“, силоси ПИК „Јужни Банат“ и фабрика у изградњи „25. мај“. Фото: Палинкаш

Овогодишњи Први мај наши радни људи, грађани и омладина славе у знаку значајних јубилеја наше Партије, Савеза комунистичке омладине, револуционарних синдиката и напредног покрета жена. Изванредна је прилика да наши радни људи и млада генерација потпуније схвате настајање, континуитет развоја и деловање Партије. У том осветљавању потврдиће се изнад свега дугачка црвена нит револуционарног деловања Савеза комуниста: хиљаду пута потврђена политичка максима и постулат у раду СК да ништа није тако добро да не би могло бити још боље, да ништа није тако свето да се не би могло мењати набоље, садржајније.

Славићемо и у знаку нових радничких победа и остваривања идеала о којима су тек сањали радници када им је пре скоро једног столећа, 1. маја 1886. године на захтев за осмочасовним радним временом, за слободом и људским достојанством одговорено плотунима и проливеном радничком крвљу на чикашким плочницима. Од тада свет се из темеља променио. Све су ређи режими који на радничке захтеве смеју и могу да одговоре оружјем. Раднички покрет је израстао и развио се у организовану и моћну снагу светског прогреса. Социјализам израста у свет ски процес који се све веше шири и преовладава као друштвени систем.

За радничку класу, народе и народности Југославије, са Савезом комуниста и Титом на челу, и овогодишњи међународни Празник рада је нова прилика за још један осврт на остварење досадашњих резултата. То је и нови подстрек за даљи развој револуционарних тековина и извршење крупних задатака који их очекују у садашњој и наредној етапи борбе за социјализам, прогрес и мир.

Полазећи од радног карактера обележавања 1. маја и свих значајнијих годишњица наше историје и да критички оцењујемо наш узлазни ход, није нам страно да се уочи Празника рада подсетимо поред крупних позитивних резултата, и на планиране циљеве и задатке који се не остварују: самоуправно удруживање рада и средстава на доходовним основама се врло споро реализује, не остварује се планирани обим инвестиција, запосленост се креће испод планиране стопе, не остварује се планирана стопа продуктивности рада, раст дохотка није у складу са инвестиционим улагањима...

За извршење задатака у садашњој фази наше револуције, које смо сами поставили, нисмо само одговорни пред самим собом и нашом заједницом, већ и пред целим светом. Јер, југословенска стварност и углед који је наша заједница стекла у свету као социјалистичка, несврстана земља, као доследан борац за мир и социјализам, охрабрење су, подстрек и подршка многима широм света. Јер је за све прогресивне снаге у свету Југославија потврда да само упорном борбом, уз огромне жртве и одрицања СНОВИ И ИДЕАЛИ ПОСТАЈУ СТВАРНОСТ.

Радним људима и грађанима честитамо 1. мај

Организовано се пружа и нуди по-моћ настрадалом становништву од земљотреса у СР Црној Гори

ЈЕДИНСТВЕНИ КАО УВЕК

Прва пошиљка са шаторима и другим неопходним потребама, упућена већ трећег дана од земљотреса.

Координациони одбор ИВ СО Бела Црква и Општински Црвени крст посредници свих акција помоћи.

Већ 17. априла 1979. године (два дана после земљотреса у Црногорском приморју), на иницијативу Извршног већа Скупштине САП Војводине, Извршно веће Скупштине општине Бела Црква одржало је проширену седницу на којој је информисано о стању у настрадалом подручју и могућностима и облицима пружања помоћи Црногорском приморју. У циљу организованог одвијања читаве акције, Извршно веће је формирало Координациони одбор од десет чланова у који су именовани: представници Извршног већа СО и Секретаријата за привреду, Штаба цивилне заштите, Општинске конференције ССРН, здравства, самоуправних интересних заједница, речјих врстића, Омладине и радних организација са подручја општине Бела Црква.

ПРОГРАМ КООРДИНАЦИОНОГ ОДБОРА

На првој седници Координационог одбора, која је одржана истог дана када је и формиран, утврђене су мере активности на организовању, прикупљању и пружању помоћи пострадалом становништву у СР Црној Гори.

Између осталог мере Координационог одбора предвиђају следеће:

☆ Да се у свим организацијама удруженог рада месним заједницама и другим самоуправним организацијама и заједницама, друштвено-политичким и друштвеним организацијама на територији општине Бела Црква, организује најширa акција на прикупљању помоћи пострадалом становништву СР Црне Горе, ради ублажавања последица катастрофалног земљотреса.

☆ У односу на хитне потребе пострадалог становништва које је остало без крова над главом и основних артикала потребних за живот, прикупљање помоћи, у првом плану, да се усмери на прикупљање помоћи у шаторима, ћебадима, врећама за спавање, затим помоћ у храни и другим намирницама (конзерве, месо, млеко, сир, шећер, уље, брашно, пасуљ, кукуруз у зрну и др.), које нуде организације удруженог рада, радни људи и грађани као и појединци — на тај начин што би се евидентирале одређене количине које би се према потреби и датим диспозицијама упућивале транспортним средствима у пострадала подручја.

☆ Да све организације удруженог рада и друге самоуправне организације у општини, донесу своје одлуке о учешћу у овој помоћи и о томе доставе писмени извештај Координационом одбору... Извештаји о врстама и износима помоћи могу се подносити и усмено на телефон 851-244 у радном времену и на телефон 851-248 ван радног времена, преко којих телефона је организовано стално дежурство за потребе Координационог одбора.

☆ Да се преко Општинског одбора Црвеног крста организује прикупљање помоћи у одећи, обући постељини и другим потребама становништва на угроженим подручјима од земљотреса.

☆ Да се због изузетно тешке ситуације и хитности у пружању појединих врста помоћи пострадалом становништву, као први део помоћи и прва диспозиција, упути 18 овог месеца Републичком штабу цивилне заштите СР Црне Горе следећа опрема:

— 50 комада шатора за по 5 особа
— два шатора за смештај 120 особа,
— 1 шатор за смештај 70 особа,
— 1 шатор за смештај 50 особа,
— 1 шатор за смештај 30 особа,
— 125 врећа за спавање,
— 300 комада ћебади,
— 90 комада ваздушних душека,
— 10 пари гумених чизама и
— 100 килограма разне одећне опреме.

☆ Да се путем Координационог одбора САП Војводине за пружање помоћи пострадалом становништву СР Црне Горе затражи диспозиција за испоруку у виду помоћи следеће:

— 50.000 килограма брашна — тип 600,
— 60 комада кауча — лежаја и
— комплети дечје конфекције у вредности од 60 милиона старих динара.

☆ Да се, уз ангажовање и помоћи друштвено-политичких организација организују зборови грађана, односно пленуми представника друштвено-политичких организација у свим насељеним местима на територији општине, у циљу пропагирања ове хумане акције и што масовнијег и организованијег учешћа у истој и конкретног спровођења мера активности које произилазе из овога програма.

☆ Да се расположиве резерве крвне плазме за потребе Општине, ставе на расположење Републичком одбору Црвеног крста СР Црне Горе.

☆ Да се истовремено, организује акција на добровољном давању крви, као и на прикупљању лекова и санитетског материјала, који би се упућивали према захтевима надлежних органа из СР Црне Горе и договора са Покрајинским Координационим одбором.

☆ Да се преко Покрајинског Координационог одбора упути понуда за смештај и боравак 35. деце од 7 до 15 година у Дому ученика и ученица „Вера Радивојевић" Бела Црква са васпитачем или без васпитача.

☆ Препоручује се свим организацијама удруженог рада и другим самоуправним организацијама и заједницама да на седницама својих органа самоуправљања донесу одлуке о издвајању једнодневног просечног личног дохотка запослених радника своје организације на нивоу априла месеца ове године, као свој лични допринос у помоћи пострадалом становништву СР Црне Горе. У просек личног дохотка треба урачунати сва примања у априлу 1979. године, о чему треба да се изјасне сви радни људи у колективима на зборовима.

☆ Препоручује се да сви индивидуални пољопривредни произвођачи од своје производње издвоје део помоћи у натури пострадалом становништву, као што су пасуљ, кукуруз у зрну. Поред тога, да учествују и у давању прилога новчане помоћи према својим могућностима.

☆ Апелује се на све остале грађане наше Општине, који нису у радном односу да такође што масовније учествују у овој широкој хуманој акцији и дају свој прилог у пружању новчане и друге помоћи према својим могућностима. Посебно се апелује на наше раднике на привременом раду у иностранству да као наши суграђани такође учествују у овој акцији и дају свој лични допринос.

Координациони одбор има задатак да региструје сваку активност на прикупљању помоћи, а у даљем плану ова активност треба да поприми трајни карактер, све до коначног санирања стања на Црногорском приморју.

Сем прве пошиљке која је већ 18. овог месеца отпремљена за СР Црну Гору и која је сигурно допринела ублажавању последица земљотреса, а која се састоји од 55 шатора различитих капацитета за смештај око 520 особа, затим 125 комада врећа за спавање, 300 комада ћебади, 90 комада ваздушних душека, 100 килограма разне одећне опреме и друго, Координационом одбору пријављује се и друга помоћ.

СОУР ПИК „ЈУЖНИ БАНАТ"

Радна организација „Будућност" — кооперација као прву помоћ издвојила је 100.000 динара, ООУР „ЈЕЗЕРО" ставила је на расположење 5.000 килограма јабука, ООУР Млин „ОБНОВА" донела је одлуку да по диспозицији Општинског Координационог одбора упути 10.000 килограма брашна и да исту количину превезе својим возилима. Отворен је и сабирни магацин за смештај робе.

КГМ „СТАНДАРД-БЕТОН"

Постигнута је сагласност да свака ООУР из Фонда заједничке потрошње издвоји по 20.000 динара, ООУР Циглана „2. октобар" ставила је на расположење 5.000 комада блокова за зидање, а ООУР „Транспорт" нуди да својим возилима до места одредишта превезе помоћ у тежини од 55.000 килограма.

ИНДУСТРИЈА НАМЕШТАЈА „ПОБЕДА"

Ова радна организација пострадалом становништву Црне Горе поклонила је 10 кауч-лежаја, а нуди и превоз свих 60 прикупљених кауча до СР Црне Горе.

ДОМ УЧЕНИКА И УЧЕНИЦА

Ова установа спремна је да прихвати 35. деце из пострадалих крајева и да им обезбеди пун смештај и васпитање.

ОПШТИНСКИ ОДБОР ЦРВЕНОГ КРСТА

Ова хумана организација покренула је иницијативу путем школа и месних заједница на прикупљању одеће, обуће и другог материјала за пострадале становнике у СР Црној Гори. Одзив је изванредан, а читава акција је у току. Црвеном Крсту се пријавило и око двадесетак грађана који желе да приме око 30. деце на чување.

Целокупна акција и даље се организовано одвија и за очекивати је да ће и овога пута житељи Беле Цркве бити доследни и достојни својих осећања и обавеза.

Стојче Соколовић

Омасовљење Општинске организације СК трајан задатак белоцркванских комуниста

Без молбе у Савез комуниста

— Пријем нових чланова у СК белоцркванске општине остао је сталан задатак Основних организација СК. Од 1974. године до краја 1978. у чланство СК примљено је преко 1.200 нових чланова.

У протеклих пет година Општинска организација СК белоцркванске комуне нарасла је за нових 1.200 чланова, са 1.100 у 1974. години на више од 2.200, колико данас броји Општинска организација.

Готово сваке године примано је више од 220 нових чланова у Савез комуниста. Треба нагласити да се не ради о кампањи, већ појачаној активности Основних организација СК, чији је углед знатно повећан у срединама у којима комунисти и њихове Основне организације живе и раде.

Од укупног броја новопримљених чланова, 25 одсто су жене, преко 40 одсто радници из непосредне производње, а преко 10 одсто земљоradници. Највећи је број младих, до 27 година. Само у Школском центру „Сава Мунћан" у Белој Цркви у периоду 1975—78. године примљено је више од 300 младића и девојака. У ПИК-у „Јужни Банат" у истом периоду партијске књижице је добило преко 150 нових чланова. Тенденција пријема у чланство СК настављена је и у току ове године. У прва три месеца примљено је 60 нових чланова.

То је најбоље сведочанство о стању у Основним организацијама СК, активности њихових чланова и идејно-политичким припремама за пријем у чланство СК. Овим значајним резултатима, комунисти нису задовољни закључено је на задњој седници Општинског комитета СКВ Бела Црква, на којој је оцењено да резултати могу бити и бољи. У Основним организацијама Савеза комуниста, у основним и радним организацијама, има много активних људи, који би желели да буду чланови Савеза комуниста, а који, по својим моралним и политичким квалитетима и ангажовању у друштвено-политичком животу то и заслужују.

Позитивна је појава у Основним организацијама СК да радници не желе да пишу молбе за пријем у СК. Они са пуно оправдања очекују да СК прати и оцењује њихов рад, а пријем у чланство значило би за њих највеће признање које могу добити.

Поменута бројка од 1.200 новопримљених чланова СК ,велика је снага али и одговорност за Савез комуниста општине. Та снага мора да буде ангажована као саставни део револуционарне авангарде, у којој ће сваки од новопримљених чланова СК успешно остваривати своје задатке и обавезе. Да би то стварно и била, обавеза је свих основних организација СК да своје чланове без чекања „у ходу" идејно-политички и марксистички оспособљавају да делују као комунисти.

В. Бранков

ЈУБИЛАРНИ СУСРЕТ ПИТОМАЦА ДЕЧИЈИХ ДОМОВА ЈУГОСЛОВЕНСКОГ ЦРВЕНОГ КРСТА

★ **ПОКРОВИТЕЉ ПРОСЛАВЕ 30-ГОДИШЊИЦЕ ЈУБИЛАРНОГ СУСРЕТА ШТИЋЕНИКА ЈЕ ПРЕДСЕДНИШТВО ЦРВЕНОГ КРСТА ЈУГОСЛАВИЈЕ.**

★ **СУСРЕТИ ЋЕ СЕ ОДРЖАТИ 11, 12 и 13. МАЈА 1979. ГОДИНЕ У БЕЛОЈ ЦРКВИ.**

При крају грађанског рата у Грчкој 1948. и 1949. године велики број македонског народа био ј перинуђен да напусти свој родни крај, Егејску Македонију, и да емигрира у разне земље. Највећи део тог народа прешао је у Југославију. Међу њима је било и 4.000 деце и омладинаца. У Југославији су били прихваћени и збринути од стране Централног одбора Југословенског Црвеног крста. Та деца била су смештена у домове широм Југославије: Бела Црква, Дуровје, Криквеница, Стара Гора, Крањ, Осијек, Валандово и Скопље. Највећи број деце био је смештен у дому у Белој Цркви.

Да изразе своју захвалност друштвеној заједници за помоћ коју им је указала, а и данас указује штићеници Црвеног крста формирали су Иницијативни одбор за прославу и заједно са Центром за заштиту деце и омладине „11. октобар", Скопље организоваће јубиларни сусрет некадашње деце и омладинаца.

Јубиларни сусрет уклапа се са прославом 60-годишњице од формирања КПЈ, са прославом 35-годишњице од обнављања Црвеног крста Југославије као и прославом међународне године детета.

Општинско такмичење „Тито-револуција-мир"

Општинско такмичење шампионата знања „Тито-револуција-мир" под називом СКОЈ, ССОЈ одржано је 7. априла 1979. године.

На свечаном отварању шампионата ОК ССОВ позвао је представнике свих основних школа, представнике друштвено-политичких организација председнике основних организација ССОВ и све оне који су на неки начин помогли овом такмичењу. Уводну реч дао је председник координационог одбора Радомир Милорад—Политовски.

Након завршетка учесницима такмичења, наставницима и члановима координационог одбора и свим организацијама додељене су дипломе Општинске конференције ССОВ и дипломе листа „КЕКЕЦ", а такмичарима књиге.

Још једном смо се уверили да је иницијатива за покретање овог шампионата оправдала сва очекивања, Задивљује масовност овог такмичења и озбиљност са којом наши млади другови прилазе овом шампионату.

Непроцењива је корист за све учесника ЗНАЊЕ које су путем овог шампионата стекли.

ПОВОДОМ СМРТИ БУРЕ ПУЦАРА

ПРЕКАЉЕНИ КОВАЧ РАДНИЧКЕ СРЕЋЕ

Четвртак, 12. април 1979. године остаће уписан црним словима у историји и животу наше Партије. Тај дан је однео још једног друга, једног од најстаријих чланова Партије, једног од најзаслужнијих бораца нашег револуционарног радничког покрета, носиоца низа највиших домаћих ратних и мирнодопских одликовања.

Умро је друг Буро Пуцар-Стари, ковачки радник и организатор радничких штрајкова, храбар човек и руководилац СКОЈ-а и Партије од ране младости, дугогодишњи сужањ буржоаских робијашница, стари друг и саборац друга Јосипа Броза, Буре Баковића, тамнички друг Моше Пијаде, легенда и херој Крајине и његовог Грахова, неуморни градитељ социјалистичке Југославије.

У најбурнијим данима у историји наших народа друг Буро Пуцар даје огроман допринос у изграђивању новог система народне власти, изграђивању југословенске заједнице равноправних народа и народности на федеративном принципу.

У свом осам деценија дугом животу шест је поклонио Партији и СКОЈ-у. Своју политичку активност испољио је у раном предратном периоду као синдикални радник и илегални партијски борац против буржоаске експлоатације и полицијске диктатуре. Овај његов рад донео му је и следећа признања: Орден југословенске велике звезде, Орден народног хероја, Орден народног ослобођења, Орден братства и јединства са златним венцем, Орден јунака социјалистичког реда.

Завршимо речима друга Тита:

„Као неуморни револуционар и прекаљени комуниста, Буро Пуцар је дао свијетао примјер како треба служити револуцији и борити се за њене идеале и циљеве“.

Н. З.

Одлучније остваривање ставова Савеза комуниста о Социјалистичком савезу

★ НА ОПШТИНСКОЈ КОНФЕРЕНЦИЈИ СКВ, КОЈА ЈЕ ЗАКАЗАНА ЗА 26. АПРИЛ, ГЛАВНА ТЕМА РАСПРАВЕ БИЋЕ: ЗАДАЦИ САВЕЗА КОМУНИСТА У ДАЉОЈ ИЗГРАДЊИ СОЦИЈАЛИСТИЧКОГ САВЕЗА РАДНОГ НАРОДА КАО ПОЛИТИЧКЕ ОСНОВЕ ДЕЛЕГАТСКОГ СИСТЕМА

★ У ФУНКЦИЈИ ПРИПРЕМЕ ЗА ОПШТИНСКУ КОНФЕРЕНЦИЈУ ОДРЖАЋЕ СЕ РАСПРАВА ПО СВИМ ОСНОВНИМ ОРГАНИЗАЦИЈАМА САВЕЗА КОМУНИСТА У ОПШТИНИ

Развијање свестране активности Социјалистичког савеза као јединственог фронта организованих социјалистичких снага и најшире политичке основе делегатског система, један је од основних политичких задатака и праваца деловања Савеза комуниста и одговорности његових организација и органа. Неопходно је да се обезбеде сви идејно-политички и други потребни услови који ће омогућити да у организацијама и облицима деловања Социјалистичког саве за дођу до изражаја сва социјалистичка самоуправна и демократски оријентисана мишљења која се непосредно изражавају у самоуправним организацијама и заједницама и друштвено-политичким организацијама, друштвеним организацијама и удружењима радних људи и грађана. Савез комуниста ће се борити да се у Социјалистичком савезу испољи активност сваког радног човека и грађанина који је спреман да учествује и преузима одговорност за изградњу социјалистичког самоуправног заједништва и демократско тражење практичних решења за разне друштвене проблеме, без обзира на његова посебна идеолошка опредељења. Битан предуслов је да сваки учесник у усклађивању интереса и демократској борби мишљења у оквиру акције Социјалистичког савеза прихвата Уставом утврђен развој социјалистичких самоуправних друштвених односа и демократска правила понашања утврђена у Социјалистичком савезу.

Задатак је основних организација СК да идејно-политички оспособљавају чланове за активно учествовање у облицима деловања Социјалистичког савеза и у свакодневној активности радних људи и грађана у самоуправним организацијама и заједницама, делегацијама и делегатским телима у припремању, доношењу и извршавању одлука и да на тај начин примају одговорност за садржину и карактер самоуправно усвојених одлука и за њихово спровођење.

За такав развој Социјалистичког савеза битно је да се Савез комуниста потврђује у самом ССРН, и то пре свега демократским и идејно-политичким средствима, снагом аргумената, значајем и способношћу својих организација и чланова. Савез комуниста је идејно-политичка и кохезиона снага успешног деловања Социјалистичког савеза, у коме се комунисти боре за своја идејно-политичка опредељења и у њему се кроз непосредан политички рад проверавају. Такво опредељење је позив на политичку акцију, а не само на формалну дисциплину. Комунисти треба да буду најангажованији активисти у ССРН, покретачи друштвених акција, борбе за социјалистичку садржину самоуправне праксе и носиоци активности на што ширем окупљању радних људи.

ПРЕДСЕДНИШТВО ОПШТИНСКЕ КОНФЕРЕНЦИЈЕ ССРНВ

О ИНФОРМИСАЊУ

★ ГЛАВНА ТЕМА РАСПРАВЕ: АКТУЕЛНА ПИТАЊА И ЗАДАЦИ ОК ССРНВ, ЊЕНИХ ОРГАНА И ОБЛИКА РАДА У РАЗВИЈАЊУ ЦЕЛОВИТОГ СИСТЕМА ИНФОРМИСАЊА НА ПОДРУЧЈУ НАШЕ ОПШТИНЕ

★ ОВО ЈЕ ПРВИ ПУТ ДА СЕ У НАШОЈ СРЕДИНИ ОТВАРА ШИРОКА РАСПРАВА О ЦЕЛОВИТОМ СИСТЕМУ ИНФОРМИСАЊА, КОЈИ ОБУХВАТА ШИРОКО ПОДРУЧЈЕ ДРУШТВЕНИХ ДЕЛАТНОСТИ И НЕ МОЖЕ СЕ СВОДИТИ САМО НА СРЕДСТВА ЈАВНОГ ИНФОРМИСАЊА.

Полазећи од тога да се Социјалистички савез од општинске до Савезне конференције, као фронт организованих социјалистичких снага. све више развија у најзначајнију и најмасовнију трибину сучељавања мишљења и усмеравања борбе за реализацију друштвене и политичке акције у систему информисања у целини, и да у томе изванредно значајну улогу имају секције и други облици рада Социјалистичког савеза, као и Савез синдиката и друге организоване социјалистичке снаге, Председништво ОК ССРНВ Бела Црква отворило је први пут широку расправу о целовитом систему информисања у нашој средини. У функцији припреме ове седнице Савет за информисање и пропаганду при ОК ССРНВ сачинио је анализу о тренутном стању информисаности целовитог система, која је чининила радни материјал за седницу Председништва.

Представници Радио и телевизије Нови Сад информисали су присутне о Програму Радио и телевизије Нови Сад у вези боље чујности радија и видљивости телевизије, везано за територију јужног Баната, а Андрија Марковић- Мајтењи, председник Секције за информисање и пропаганду при ПК ССРНВ говорио је о доступности, проблему тиража и растурању штампе у Војводини.

На основу радног материјала и прилога, отворене расправе, Председништво ОК ССРНВ донело је низ закључака и мера у вези организованијег функционисања целовитог система за прикупљање, обраду и исказивање података и изградњу таквог концепта система информисања који ће у садашњим условима највише одговарати нашим потребама.

С обзиром на стање у коме се налази целокупни систем информисања у нашој општини потребно је перманентно и критичко сагледавање стања на седницама друштвено-политичких организација, Скупштине општине, скупштинама интересних заједница и удруженом раду, у циљу изналажења стратешких циљева за даљи развој и остваривање друштвене улоге.

У циљу веће присутности друштвено економских збивања и животне тематике у дневној штампи из наше средине намеће се организована и систематска сарадња извршних органа друштвено-политичких организација, Скупштине општине, Извршног већа и извршних органа у удруженом раду са новинарским кадром, обезбеђујући им да се у свим приликама нађу на извориштима информација.

У складу са Закључцима Извршног већа Скупштине Војводине од 14. јула 1978. године, Самоуправна интересна заједница за информисање Војводине пренела је 400.000,00 динара. Ова средства усмериће се на затварање финансијске конструкције Белоцркванских новина за 1979. годину.

У циљу пружања основних података о стању информисаности у нашој средини приступило се анализи следећих питања: демографске, политичке и економске претпоставке и могућности општине за развој система информисања, распрострањеност и коришћење дневне и недељне штампе као и дописничка мрежа на подручју општине, развијеност и коришћење покрајинских средстава информисања, систем информисања на подручју општине, информисање у скупштинском систему, усмена јавна реч, информисање у удруженом раду и задаци Социјалистичког савеза, друштвено-политичких организација, Скупштине општине и скупштина интересних заједница и извршних органа у удруженом раду у развоју система информисања у нашој општини.

Установи организована сарадња између Белоцркванских новина, Скупштине општине и органа управе, скупштина интересних заједница и удруженог рада по питању прикупљања, обраде и исказивања података.

Настојати да се чим пре покрене целокупни систем информисања у удруженом раду онако, како то обавезује Закон о удруженом раду и како је то установљено у њиховим самоуправним актима која регулишу ову материју.

Народима и народностима који живе у нашој општини омогућити, а реалне претпоставке постоје за то, информисање на матерњем језику.

Финансијска конструкција Белоцркванских новина затворена је за 1979 годину. Дате су и неке иницијативе за трајно затварање финансијске конструкције.

Полазећи од тога да је друштвено-политички утицај и присутност савремених кретања у неким нашим листовима: „КОМУНИСТ“, „ДНЕВНИК“, „БОРБА“, „ПОЛИТИКА“, и неким другим такав, потребно је изналажење могућности за већу присутност у нашој средини.

Новинарски кадар заузимајући ангажованији однос треба да обезбеди селективан приступ друштвеним проблемима и друштвеној стварности. Уз пуну критичност према негативним појавама и протуречностима, не би смели да занемаре постигнуте резултате и успехе као и напоре радничке класе ове општине за превазилажење неразвијености и заостајања. Неприхватљив је сензационалистички третман друштвеног живота и појава у њему.

ОПШТИНСКО ВЕЋЕ САВЕЗА СИНДИКАТА И ДРУШТВЕНО-ПОЛИТИЧКЕ ОРГАНИЗАЦИЈЕ ОПШТИНЕ БЕЛА ЦРКВА

ПОВОДОМ 1. МАЈА, МЕЂУНАРОДНОГ ПРАЗНИКА РАДА И ЈУБИЛЕЈА 60 ГОДИНА СКЈ, СИНДИКАТА И СКОЈ-а ОРГАНИЗУЈЕ ПРОСЛАВУ

П Р О Г Р А М

24 и 25. 04 — СПОРТСКА ТАКМИЧЕЊА РАДНИКА, УЧЕНИКА И ВОЈНИКА У ФУДБАЛУ, СТОНОМ ТЕНИСУ, ШАХУ, СТРЕЉАШТВУ, И КУГЛАЊУ

— ПРИКАЗИВАЊЕ ФИЛМА „НАШ ТИТО“ ЗА ДРУШТВЕНО-ПОЛИТИЧКЕ ОРГАНИЗАЦИЈЕ, РАДНИКЕ УДРУЖЕНОГ РАДА, ВОЈНИКЕ И УЧЕНИКЕ У САЛИ БИОСКОПА

26. 04 у 19 ЧАСОВА

СВЕЧАНА АКАДЕМИЈА

У САЛИ КУЛТУРНО-ПРОСВЕТНОГ ЦЕНТРА
У ПРОГРАМУ УЧЕСТВУЈУ, УЧЕНИЦИ СРЕДЊОШКОЛСКОГ ЦЕНТРА „САВА МУНЋАН“

1. 05. МАЈСКИ ИЗЛЕТИ

10 ЧАСОВА — МУЗИЧКИ КОНЦЕРТ НА ЈЕЗЕРУ МУЗИЧКО ДРУШТВО „БРАТСТВО“

2. 05. МАЈСКИ СУСРЕТИ

10 ЧАСОВА — КОНЦЕРТ У ГРАДСКОМ ПАРКУ МУЗИЧКО ДРУШТВО ИЗ ВРАЧЕВГАЈА

3—6. 05. ИЗЛОЖБА МАКЕТА „ВОЉА ЧИНИ ЧУДА“ СЛАВОНСКОГ УМЕТНИКА БРАНКА РАДУНКОВИЋА У МАЛОЈ САЛИ КУЛТУРНО-ПРОСВЕТНОГ ЦЕНТРА.

У складу са Закључцима Председништва ЦК СКЈ, Председништво Покрајинског комитета Савеза комуниста Војводине је на својој седници, на основу предлога из друштвено-политичких организација, културних, научних, информативно-пропагандних, издавачких и других организација, утврдило Оквирни програм активности за обележавање ових значајних годишњица наше историје у Војводини, који чини део општег програма активности у СКЈ.

Белоцркванске новине пратиће све догађаје, акције и манифестације у вези обележавања значајних годишњица у нашој средини и шире, и на тај начин, допринети дубљем осветљавању преломних догађаја из историје наше револуције.

ЗНАЧАЈНИ ДАТУМИ

Ове године навршава се шездесет година од оснивања Комунистичке партије, односно Савеза комуниста Југославије, шездесет година од оснивања Синдиката и Савеза комунистичке омладине Југославије, чтрдесе година од одржавања прве седнице новог Централног комитета КПЈ под руководством друга Тита и педесет година од погибије Ђуре Ђаковића и Николе Хећимовића.

На седници Општинског комитета СКВ Бела Црква од 19. марта донета је одлука о формирању Координационог одбора за усмеравање и праћење целокупне идејно-политичке активности у вези обележавања 60годишњице оснивања Комунистичке партије, односно Савеза комуниста Југославије, Синдиката и Савеза комунистичке омладине.

26. марта одржана је прва седница Координационог одбора на којој је извршено и његово конституисање. За председника је изабран Милутин Царан, секретар ОК СКВ, а за секретара Божидар Шијачки, заменик секретара ОК СКВ.

На следећој седници, која ће се одржати до краја априла, утврдиће се оквирни програм прославе значајних годишњица на нивоу наше општине.

Председништво ЦК СКЈ, на својој Дванаестој седници, одржаној 11. децембра 1978. године, закључило је да обележавање ових значајних годишњица наше историје треба да има општејугословенски карактер. Поводом годишњице одржавања Оснивачког конгреса Социјалистичке радничке партије Југославије (комуниста) одржаће се у главном граду СФРЈ, Београду, свечана седница Централног комитета СКЈ. На свечану седницу ће бити позвани представници друштвено-политичких организација и органа Федерације.

Свечана седница ЦК СКЈ одржана је у Београду, 19. априла у Конгресном центру „Сава"

Пре четрдесет година у Бохињској Бистрици (од 13. до 17. марта 1939. године) конструисан је Централни комитет КПЈ, под руководством друга Тита. Централни комитет Савеза комуниста Словеније дао је предлог да се 1. маја 1979. године у Бохињској Бистрици одржи свечана седница ЦК СКЈ.

Пре педесет година, 25. априла 1929. године, близу Духа на Острем Врху, мучки су убијени Ђуро Ђаковић, организациони секретар ЦК КПЈ и Никола Хећимовић, секретар Црвене помоћи. Обележавање половине века од њихове погибије координираће руководства Савеза комуниста Босне и Херцеговине, Хрватске и Словеније.

Организатор прославе 60-годишњице оснивања Савеза комунистичке омладине Југославије је Председништво Конференције ССОЈ.

1. Од 20. до 23. априла 1979. године навршава се шездесет година од одржавања Конгреса уједињења — првог, односно Оснивачког конгреса Социјалистичке радничке партије Југославије (комуниста).

Партија је на Другом конгресу у Вуковару (од 20. до 25. јуна 1920. године) променила свој назив у Комунистичку партију Југославије, а на Шестом конгресу (од 2. до 7. новембра 1952. године) у Савез комуниста Југославије.

Ове промене у називу Партије изражавале су степен њене унутрашње идејно-политичке зрелости и промену услова у којима је вођена борба за револуционарно ослобођење радничке класе, народа и народности, тј. целог друштва, од старих и преживелих капиталистичких односа. Ради се о посебним фазама развоја идејно-политичког сазревања Партије која је, непрекидно, чувајући свој класни карактер и континуитет раста својих акционо-политичких моћи, мењала односе у друштву и саму себе, како би што боље и свестраније била оспособљена да извршава своју историјску улогу идејно-политичке авангарде револуционарне акције у друштву.

Револуционарне процесе које је најавила и започела Социјалистичка радничка партија Југославије (комуниста), већим интензитетом, продубљеније и на широј основи реализовала је, тј. водила КПЈ, да би ту акцију продужио и свестрано развио СКЈ у условима социјалистичког самоуправљања. Комунистичка партија, односно Савез комуниста Југославије, имао је једнак однос према историјским интересима радничке класе и комунизму као заједници слободних произвођача и републици рада, коју изграђујемо.

Револуционарни континуитет, поред свих тешкоћа и противречности у свакој фази класно-револуционарних борби, увек и у целини, обнављао се на вишем степену револуционарне зрелости и богатио новим садржајима.

У Војводини је процес Социјалистичке радничке партије Југославије (комуниста) добио карактер опште политичке борбе за револуционарну, интернационалистичку политичку партију, а против социјалдемократског опортунизма и класне издаје, што је ,као тешко бреме, оптерећивало све радничке организације у Покрајини. У тим борбама, први пут се ствара у Војводини јединствена и заједничка политичка организација радника свих народа и народности. Ствара се први Покрајински извршни одбор Социјалистичке радничке партије Југославије (комуниста), као заједнички политички орган за целу Покрајину, у коме су били заступљени истакнути ре волуционари, без обзира на националну припадност.

У историјским тренуцима оснивања КПЈ — СКЈ, синдикалне организације су се ујединиле у јединствену организацију синдиката Југославије. Тиме су синдикати, из којих је израсла Партија, као револуционарна авангардна радничка класа, постали снажно упориште организованог деловања Партије у радним масама, њеног повезивања са радничком класом, развијања класне борбе и јачања класне свести.

Под руководством Партије, синдикалне организације на подручју Војводине стално су јачале, организовале многобројне штрајкове пољопривредних (жетелачких), занатских и индустријских радника, железничара и друге општеполитичке штрајкове и демонстрације, покретале борбу за боље услове рада и награђивања, стварале паритетне одборе и мобилисале напредне снаге друштва за борбу против скупоће, израбљивања и глади. Рад аПртије у илегалним условима кроз Синдикат допринео је томе да су синдикати постали класна радничка организација, неисцрпни извор нових кадрова, чланова Партије и СКОЈ-а.

Посебан замах и широку активност развио је СКОЈ у Војводини. СКОЈ је, нарочито после доласка друга Тита на чело КПЈ, постао борбено језгро омладинског покрета. Изражавао је јединство радничке, сељачке и интелектуалне омладине свих националности, био је најјачи ослонац Партије, извор кадрова и својом непрестаном активношћу будио у омладини револуционарно расположење, класну свест и спремао је за одлучујуће догађаје који су следили.

1936. године основан је у Војводини омладински културно-привредни покрет (ОМПОК), који стиче углед и у другим крајевима земље: Србији, Београду, Босни и Херцеговини и у Црној Гори. За кратко време свог постојања, организације ОМПОК-а су се проширили по целој Војводини. Разноврсним облицима и садржајима рада, као што су демонстрације, различите акције и манифестације, покретање штампе, издавачке делатности, посете градовима и селима, академијама, логоровањима итд., организације ОМПОК-а су битно допринеле окупљању омладине свих социјалних слојева и националности у борби против фашистичке опасности, за мир, слободу и демократију.

— Наставиће се —

1. АПРИЛ - дан омладинских радних акција

Поводом 1. априла, Дана омладинских радних акција, одржана је у нашем м есту радна акција којом је радно прослављен тај дан.

У акцији је учествовала омладина из свих насељених места наше општине, преко својих основних организација.

Акцијаши су се окупили испред Дома извиђача и после распоређивања кренули су да изврше своје радне задатке. Радили су на уређењу следећих комуналних објеката: железничког парка, болничког парка, алеје и дечијег вртића. Омладинци су добро обавили посао и читава акција је протекла у лепом расположењу.

По завршетку акције додељене су награде најбољим бригадама. Најбољом бригадом је проглашена бригада из Јасенова, која је, као и све остале, дала све од себе да би што достојније обележила Дан радних акција, а такође дала и свој допринос прослави 60 годишњице организовања СКОЈ-а и ССОЈ-а.

Драган Бискупљанин

ПОВОДОМ ДАНА ОМЛАДИНСКИХ РАДНИХ АКЦИЈА

БОГАТ КУЛТУРНО-УМЕТНИЧКИ ПРОГРАМ

После рада и напорног такмичења у поподневним сатима, увече у 19 часова, у сали Радничког универзитета, одржана је свечана приредба поводом Дана омладинских радних акција Југославије.

Свечану приредбу отворио је најмлађи хор основних школа из Беле Цркве. Величанствен склад младих гласова одушевио је публику. Након тога млади водитељи поздравили су све присутне, а у даљем програму својих пет минута искористили су млади вокално-инструментални састави из Беле Цркве. Певаче народних песама пратио је инструментални састав ЈНА, а ту су још били и чланови АКУД „Сава Мунћан" из Крушчице који су својим тачкама одушевили све присутне.

Доделе награда најбољима измамила је громогласан аплауз, упућене су им искрене честитке, и жеље за још бољим радом у будућности свим омладинским бригадама које су у овој манифестацији учествовале.

Стојан Трбојевић

ИЗ ПРОИЗВОДНОГ ПРОГРАМА ПИК-а „ЈУЖНИ БАНАТ"

Залеђени „сладак живот"

- **Ескимске торте, воћне салате и коктели у сантама, воћне креме у леденицама већ после 1980. године на нашим трпезама.**
- **Најзначајнија карика развоја агрокомплекса општине је искована. Да би се добио заокружени ланац производње, прераде и промета воћа, карике треба спојити чврстим везама. На томе се у РО „Пољопривреда" и ПИК-у „Јужни Банат" управо озбиљно ради.**

Развијеност воћарске производње у региону Беле Цркве достигла је такав ниво да се без већег ризика не може даље развијати, уколико је не прате одговарајући капацитети који би још више продужили рокове пласмана и проширили асортиман производа.

Већа финализација производа је зацртана у средњорочном плану развоја воћарске производње, с циљем да она прерасте у комплетног финализатора својих производа и тиме искористи све предности које крајња финализација производа са собом носи. Водећи стручњаци из ове области у финализацији и у производима „виших фаза прераде" виде једину шансу бржег развоја ПИК-а „Јужни Банат" и здраву основу за општи напредак општине Бела Црква у агрокомплексу.

Основна опредељења није било тешко дефинисати из разлога што се ради о познатим релацијама. Међутим, кад се дошло до конципирања одлука о врсти производа у оквиру фаза прераде јавио се низ дилема. Оне су проистицале из тржишних односа и из опасности дуплирања капацитета, тј. конкурентне способности финалних производа на тржишту.

При разјашњавању наметнутих дилема пошло се од тога да будући производни програм прераде воћа мора у свом асортиману имати водеће производе који су на тржишту нови, који су атрактивни, како за домаће тако и за страно тржиште и, чија производња одбацује високу стопу акумулације.

У заједници са Технолошким факултетом, Институтом за технологију меса, млека, воћа и поврћа, после дужих консултација ове дилеме су превазиђене. Сачињен је инвестициони програм за изградњу прерадних капацитета и проширења хладњаче. Предрачунске вредности од око 30 милијарди старих динара. Производни програм новог погона састојао би се од две основне групе производа:

— смрзнутих воћних салата и воћних коктела;

— смрзнуте кориговане каше.

Ови производи ће се продавати у замрзнутом стању и биће спремни за директну конзумацију од стране корисника без икакве припреме или пак уз малу припрему, уколико то корисник (купац) жели.

О каквим се производима уствари ради?

Воћне салате и воћни коктели су смрзнуто воће у сирупу.

Воћне салате су производи у којима су заступљени плодови неколико врста воћа исечени у кришке, преливени сирупом и смрзнути у одговарајућој амбалажи. Паковање може бити различито у зависности од захтева тржишта.

Воћни коктели су производи више врста воћа, исечени на правилне облике (коцкице, правоугаоници и сл.), преливени шећерним сирупом. Производи ће се креирати у више различитих нијанси укуса. Конзумирају се као десерт након одмрзавања. Воћне салате и воћни коктели намењени су потрошњи ван сезоне свежег воћа. Потенцијални корисници су велепотрошачи (туристички центри, болнице и др.), а у мањој мери домаћинства. Свакако да ће на потрошњу утицати атрактивна цена која је пројектована а која је релативно ниска.

Смрзнуте кориговане воћне каше ће се производити у више комбинација и за више намена, као воћни сладолед, воћна крема и пуни надеви за торте. У склопу ове производње производиће се и смрзнуте воћне торте.

Воћни сладолед је производ сличан млечном сладоледу, само што је у овом случају главна компонента воће. Производиће се сладолед са целим воћем или деловима воћа.

Смрзнуте воћне креме су производи који се могу конзумирати као смрзнути и као отопљени као крема.

Највиша температура при конзумацији у отопљеном стању биће око 15 степени. Претпоставља се да ће овај начин припремања каше (15°C) бити најмасовнији вид конзумације. Презентација крајњим корисницима ће бити у специјалној амбалажи са посебним обликовањем.

Пуни надеви за торте су такви смрзнути производи који имају намену да олакшају домаћинствима и другим корисницима припрему торти и колача. Паковање ће бити тако дозирано да обезбеђује довољно надева за једну или више торти.

С обзиром да у структури производње ПИК-а постоји могућност производње кора за торту, као допуна асортимана предвиђа се производња смрзнутих торти од воћа. Крајњи корисник ће моћи торте употребити након одмрзавања на собној температури после 4—6 часова.

Сви набројани производи су новост на југословенском тржишту, а како је програм усаглашен на нивоу САП Војводине, отпада могућност дуплирања капацитета и проблем пласмана.

Ови производи, уз добру организацију пунктова продаје, могу лако и брзо да добију место на домаћем тржишту, тим пре што је у зрогрэму инвестирања предвиђена набавка довољног броја конзерватора, уређаја за отапање и транспортних средстава ради обезбеђења пласмана производа.

На састанку који је одржан 22. марта 1979. године, коме су присуствовали покрајински секретар за пољопривреду Сава Вујков са сарадницима, представници Привредне банке и Технолошког института, представници друштвено-политичких организација општине, представници Извршног већа и ПИК-а „Јужни Банат" донети су следећи закључци:

— Оцењено је да је поменути пројекат од изванредног значаја, како за СОУР-а као инвеститора, тако и за општину и шире.

— Да са аспекта преструктуирања производње има карактер приоритетног улагања, због чега се требају предузети мере ради реализације програма до 1980. године.

Овај закључак, као и ток акција у оквиру ПИК-а „Јужни Банат" нам даје наду да ће се у догледно време спојити и последња карика ланца и да ће се залеђени „сладак живот" откравити већ првих дана 1980. године.

Дипл. инж. Антон Шованец

Крајем априла тродневни излет пензионера

Комисија СИЗ-е за пензијско и инвалидско осигурање радника наше општине донела је одлуку да се објави конкурс за рекреационо-туристички излет пензионера наше општине. Излет ће трајати три дана. Посетиће се: Музеј револуције у Титовом кланцу, мост на Дрини у Вишеграду, Спомен обележје револуције на Тјентишту, Тара...

Обзиром на расположива средства на излет може ићи око 90 пензионера.

Ђ. П.

ОТВАРАЈУ СЕ ДВА НОВА ГРАДИЛИШТА

Ова фотографија остаће као документ како је изгледала улица 1. октобар између улица 7. јули и Доситејеве. На овом месту ниће ће савремени стамбени блок. фото: Палинкаш

На Расаднику II већ су отпочели припремни радови за изградњу две стамбене зграде (Д—1 и Д—4) са 62 стана.

Једну стамбену зграду (Д—1) ООУР „Рад" изграђује за потребе Југословенске народне армије, а другу на рачун Самоуправне интересне заједнице за становање.

Поред тога, у овом насељу се врше припреме за изградњу котларнице на мазут гориво, која ће загревати читаво насеље Расадник II.

Вредност свих ових радова износи око 24 милиона динара, а цена стамбеног квадратног метра уговорена је на износ од 10.180,00 динара, што је за 20% више од прошлогодишње цене.

Радови на овим објектима завршиће се до јесени 1980. године.

Прошле године у овом насељу ООУР „Рад" изградио је 87 станова.

Друго градилиште ускоро ће се појавити у центру града. Рушиће се читав блок старих зграда између улица 7. јула, 1. октобра и Доситејеве (4 објекта), на коме ће се подићи две стамбене зграде (П+4 и (П+6). Стамбену зграду са 36 станова финансира ЈНА, а зграду са 26 станова Самоуправна интересна заједница за становање из Беле Цркве.

Радови ће ових дана отпочети рушењем постојећих објеката, да би већ од почетка маја отпочели припремни радови и изградња нових објеката.

Како се предвиђа уговорима, рокови за завршетак ових зграда су до краја 1980. године.

Стојче Соколовић

У КГМ „СТАНДАРД-БЕТОН" ПРОГЛАШЕН ПЛАН ЗА 1979. ГОДИНУ

Смело у нове задатке

На седници Радничког савета КГМ „Стандард-бетон", одржаној 28. марта 1979. године, проглашен је План развоја, рада и пословања ове Радне организације за 1979. годину.

Његовом усвајању и коначном проглашењу претходио је низ веома добро и организовано припремљених активности, које су, по речима Милутина Јеремића, руководиоца Планског одељења, допринеле да се сви елементи Плана добро проуче, анализирају и коначно припреме верзије, које ће представљати реалност за даљи развој „Стандард-бетона".

Још септембра месеца прошле године, према утврђеном програму, формиране су и почеле да раде комисије за план у свим ООУР-има, Радној заједници и на нивоу КГМ. Оне су имале задатак да изуче сва досадашња кретања, да припремају предлоге, консултују стручњаке и радне људе, органе управљања и да међусобно сарађују. У том циљу одржано је више од 35 састанака на разним нивоима, све до његовог коначног усвајања. Извесно се замера што је на нивоу ГИК-а, везано за методологију израде Плана, одржан само један састанак, због чега се код неких елемената плана у радним организацијама система ГИК-а, могу појавити и битне разлике.

План је, иначе, веома смео, али, како је констатовано на Радничком савету, и реалан.

То се најбоље види из неколико показатеља. Тако је, на пример, повећање физичког обима производње предвиђено за 14%, укупног прихода за 26%, утрошена средства повећаће се за око 12%, доходак за 45%, а чист доходак за 41%. Повећање фондова, међутим, предвиђено је чак за 88% у односу на прошлу годину, што је уједно и највећи пораст у годинама средњорочног плана. Пропорција личних доходака и фондова утврђена је на 73 : 27 (прошле године је била 80 : 20).

Укупан иприход у овој години треба да се оствари у износу од 298 милиона и 611.000 динара (лане је био: 236,882.000), доходак ће износити 141.043.000 динара, чист доходак 109.681.000, а фондови 29 милиона и 871.000 динара.

На овакав скок повећања фондова нарочито ће утицати пуштање у рад нове, савремене сепарације, чији ће се ефекат непосредно одразити на око 4 милиона динара у фондовима. Нова сепарација ће знатно утицати и на промену структуре у производњи шљунка, јер ће се на тржишту појавити веће количине, све више траженог сепаративног шљунка, док ће се коришћење природне мешавине све више смањивати.

Уз план развоја, рада и пословања за ову годину, анексиран је и веома богат програм мера за остварење Плана. Њиме су утврђене акције и активности, почев од ангажовања органа управљања, друштвено-политичких организација, набављача делова и репроматеријала, руководиоца и свих радних људи. Спровођење Плана детаљно ће се анализирати свака три месеца, и у зависности од његове реализације предузимаће се потребне мере.

Јединствено прихватање Плана у свим ООУР-има, Радној заједници и Радничком савету КГМ, створена је и гаранција да ће он бити успешно остварен, чиме треба да се створе још бољи услови за даљи развој ове Радне организације у систему ГИК-а „Банат".

Стојче Соколовић

Активност врачевгајске секције жена

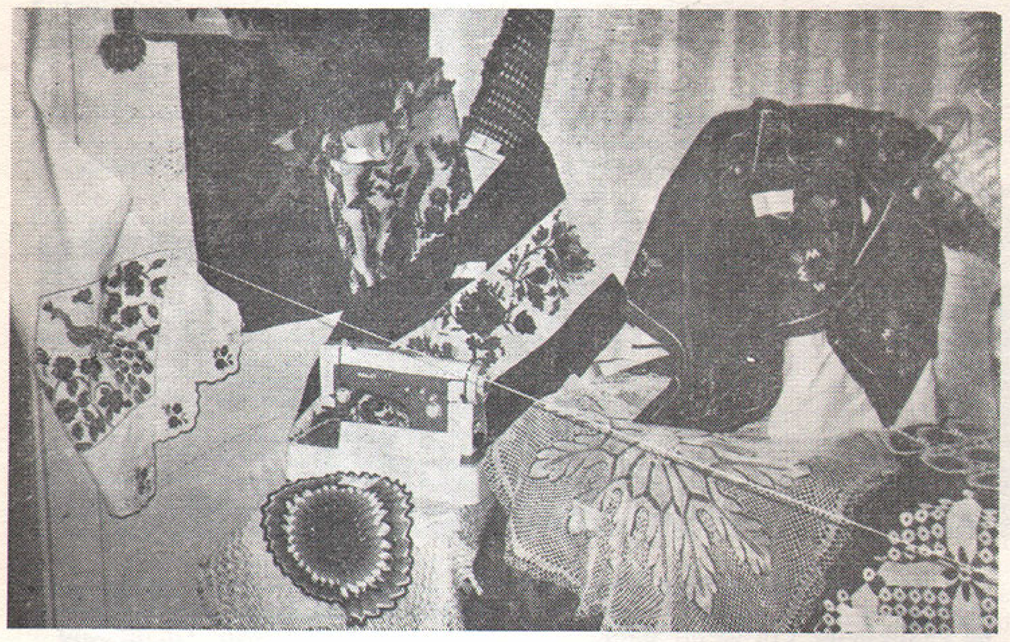

Секција за друштвену активност жена у Врачевгају је поводом 8. марта организовала једнодневну екскурзију до Крагујевца, а у селу изложбу ручних радова. После свечаног програма за мајке поводом 8. марта, ученици, родитељи и радници ОШ „Марко Стојановић" први су посетили изложбу. Чланови комисије (Суботић Даница, Шијачки Ружица, Душко Станковић и Станковић Радосав) су обишли изложбу и прогласили чији су радови били најразноврснији. То су радови следећих учесница: Кручичан Љиљане, Марковић Олгице, Марковић Слободанке, Попов Браниславе.

Изложба је врло посећена, а међу посетиоцима у Књигу утисака уписао се Жива Шијачки. Изложба је још увек отворена, а сада се, због снимања емисије „Знање-имање" припрема проширене изложбе са другачијом класификацијом радова. Радови су богати, раскошни, лепи, а интересовање жена за учешће је велико.

Смиљана Попов

34 године слободних првомајских прослава

Славио се Први мај и пре тога. Кришом или уз надзор полиције. Често крвав и црвен као барјаци који су ношени.

А први, у ослобођеној земљи, заправо неки дан пре завршетка победоносне борбе. Није било увек ни хлеба, ни одела. Али, била је слобода и власт оних који су прослављали забрањене прослове. Они са хиљадуструко бројним следбеницима. Они су били гаранција да ће бити хлеба и одела и рада и радничких права и правде за све.

Прослављао се празник у знаку победе, обнове и изградње земље, у знаку прве, друге... петољетке и њихових ударника, првих радничких савета, давања фабрика радницима, независности, несврстаности, самоуправљања.

Сваког Првог маја је било све мање власти државе а све више власти радника. Власт и закон чини сваки појединац почев од делегата и делегације у радном колективу, месној заједници па до федерације.

Самоуправљање све се више диже и развија и све је више оних, преко државних граница који прижељкују да и код њих завијори, да га и они подигну и понесу.

А ми ћемо га дизати све више да га виде и они који га још не виде или се праве да га не виде.

Нека овај Први мај с радошћу и поносом прославе они што га слободно славе и нека те прославе буду гаранција надањима оних што још морају тајно да га славе.

Ђ. П.

ПРВО ТРОМЕСЕЧЈЕ БИОСКОПА „ЗВЕЗДА"

Прва три месеца 1979. су прошла и зато мислим да је време да се да суд о раду биоскопа „Звезда" у том периоду.

Од јануара ове године уведене су извесне новине у наш, годинама успавани, биоскопски живот. Једна од великих новина је увођење слободног дана (среда), када нема биоскопске представе. И многе мањи градови су превазишли и укинули слободне дане, а ми се ето, враћамо на то. Друга је та што се сада сваког дана одржавају по две пројекције, прва у 17 ч. а друга у 19 ч. Број гледалаца је сигурно већи у летњим месецима млади ће моћи и у биоскоп и у „град". Прорадиле су оне две старе светиљке на улици, а такође је у сали постављено неколико сијалица. Осветљење је сада знатно боље. Требало је поправити зид и таваницу упропашћену од прокишњавања. Било би лепо кад би се окречао и хол испред билетарнице.

Што се програмске политике тиче она се не разликује пуно од прошлогодишње. У тих четрдесетак и неколико филмова била је заиста мало добрих, пуно лоших и пуно поновљених. У ова три месеца било је пуно поновљених филмова, и, као по неком правилу, те филмове смо могли видети у овим истим месецима 1977. и 1978. У јануару добри филмови су били: пре свега „Двобој до истребљења" (Ридли Скот), затим: „Девојка Мадо" (Клод Саутет) и „Да да за сада" (Норман Панама). У фебруару су то били: „Браво маестро" (Рајко Грлић) и поновљени (март 1978.) „Таксиста" (Мартин Скорсиз). И, марта су то били: „Њујорк, Њујорк" (Мартин Скорсиз) „Станар" (Роман Полански) и „За једну ноћ љубави" (Пилер Миро). Поред ових осам филмова било је још неколико просечних а сви остали су били толико лоши да не заслужују ни помен. У ова три месеца приказани су и домаћи филмови новије производње „Тренер", „Браво Маестро" и наш најбољи филм у 1978. „Окупација у 26 слика", али звучни уређаји су тако лоши да је питање има ли смисла приказивати домаће филмове кад се ништа не може чути.

Можемо закључити да биоскоп још увек не ради оно што би требало да ради, а то је стално приказивање добрих филмова, а не само с времена на време.

Драган Алексић

ОПШТИНСКО ТАКМИЧЕЊЕ

»Шта знаш о саобраћају«

Под покровитељством Општинске комисије за безбедност саобраћаја, а као организатора Ауто-мото друштва „Жарко Зрењанин", у нашем граду одржано је Општинско такмичење „Шта зна шо саобраћају". Све школе на територији општине Бела Црква са одушевљењем су прихватиле ову корисну акцију.

Да би се добиле најбоље екипе одржана су школска такмичења. Само такмичење састојало се из два дела и то: теоретског, решавањем теста и практичног, вожња бициклом, односно, за ученике средње школе вожња бицикла са мотором. Школским такмичењем обухваћено је 3.000 ученика. Чланови Комисије за теоретски део били су саобраћајни милиционери и војници Гарнизона „Сава Мунћан". Ученици Средњошколског центра „Сава Мунћан" Школе „Вук Караџић", на теоретском делу освојили су 105 потврда, што је знак да је уложено доста труда и напора од стране наставника у припремању ученика.

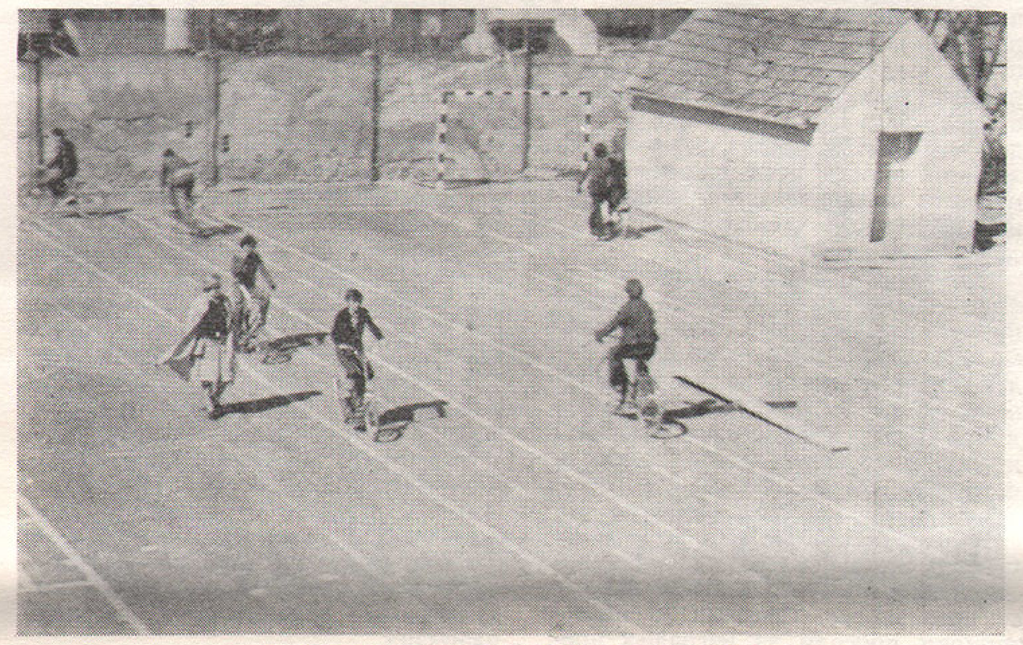

Припрема ученика за школско такмичење

Општинско такмичење је одржано у недељу 8. априла 1979. године, и то, теоретски део у просторијама Ауто-мото друштва, а практични део на саобраћајном полигону дворишта Дома ЈНА. На Општинском такмичењу учествовало је 66 ученика, основних школа Јасенова, Гребенца, Врачевгаја, Кусића, Крушчице, ОШ „Жива Јовановић", ОШ „Жарко Зрењанин" и Средњошколски центар „Сава Мунћан". Екипе су чинили ученици од првог до осмог разреда а Средњошколског центра „Сава Мунћан" Школе „Вука Караџић" ученици прве и друге године. После завршеног теоретског дела свечана поворка такмичара кренула је из Ауто-мото друштва улицом 1. октобра према Дому ЈНА. Када су дошли на саобраћајни полигон за све ученике приређен је доручак и освежавајући воћни сок. После доручка почело је такмичење између екипа основних школа. Свака екипа и сваки појединац трудили су се да покажу стечено знање пред оцењивачком комисијом састављеном од саобраћајних милицеонера и војника. У току такмичења нису изостала ни бодрења од стране родитеља и школских другова. Такмичари су се срчано борили да би себи и својој екипи обезбедили што бољи пласман.

Након завршеног такмичења сређени су подаци од стране оцењивачке комисије и проглашене најбоље школе и појединци: 1. ОШ „Жива Јовановић"; 2. ОШ „Жарко Зрењанин"; 3. Крушчица; 4. Јасеново; 5. Врачевгај; 6. Гребенац и 7. Кусић.

Школски центар „Сава Мунћан" учествовао је ван конкуренције и пласирао се за Покрајинско такмичење које ће се одржати у Ади 21. и 22. априла 1979. године. Екипу ће сачињавати: Петровић Сава и Станковић Мирослав, Школски центар „Сава Мунћан", Школа „Вука Караџић" Илић Зоран, Илић Драган, Основна школа „Жарко Зрењанин" и Јовановић Наташа, Основна школа Крушчица.

На предлог Комисије за безбедност саобраћаја свим основним школама за учествовање додељена је као награда стручна литература о безбедности саобраћаја, а Школском центру „Сава Мунћан", Школи „Вук Караџић" бицикл с мотором „Томос аутоматик".

Најбољим ученицима на такмичењу за освојено I, II и III место додељена је диплома и једна стручна књига.

У име Средњошколског центра „Сава Мунћан", Школе „Вук Караџић" најсрдачније се захваљујемо Комисији за безбедност саобраћаја за доделу награда, а тиме опремању школског кабинета потребним наставним училима, као и Управи Дома ЈНА која нам је пружила велику помоћ и омогућила коришћење терена за такмичење.

С. Костић

ПРОСЛАВА ДАНА ШКОЛЕ »ЖАРКО ЗРЕЊАНИН«

6. април је Дан школе „Жарко Зрењанин" у Белој Цркви. Сваке године наша школа слави тај дан. Ево како је то изгледало ове године.

Директор је отворио прославу и честитао нам Дан школе.

Историјску трибину су припремили ученици VIII-1. У реферату се говорило о животу и раду Жарка Зрењанина.

Рецитатори и група певача припремили су пригодан програм.

На крају програма су директор и наставник из историје поделили дипломе ученицима који су постигли запажен успех на школском такмичењу „Тито — револуција — мир".

Након овога су ученици ОШ „Жарко Зрењанин" одржали такмичење у кошарци против ОШ „Жива Јовановић".

Тако смо прославили Дан школе.

Бранислава Радаковић
Биљана Стојковац

ОДРЖАНА ОПШТИНСКА СМОТРА РЕЦИТАТОРА

Раднички универзитет „Киш Михаљ" из Чоке послао је допис Културном центру о томе да се у Чоки, 7. и 8. априла одржава XI ванредна Банатска смотра рецитатора. На смотру је требало да иду победници општинске смотре.

Општинска смотра рецитатора Беле Цркве одржана је 22 марта у Матичној библиотеци. Из основних школа своје учешће пријавили су. Бернард Душанка — Врачевгај, Шин жар Верица — Бела Црква, Урошевић Невенка — Бела Црква, Милетић Драгана — Бела Цркша, Миленковић Мерима — Бела Црква, Голуб Вера — Јасеново, Витомиров Гордана — Јасеново.

Из Школског центра „Сава Мунћан" Бела Црква: Бужек Зденка, Стаменковић Јованка, Живков Јасна, Павловић Биљана.

Ученици су говорили песме по избору. Чланови уметничке комисије (Бурмуџија Јован и Нада Здравковић) прогласили су три најбоља ученика. То су: Урошевић Невенка — ученица VIII разреда ОШ „Жива Јовановић, Стаменковић Јованка — ученица II разреда ООУР „Вук Караџић, Павловић Биљана — ученица I разреда ООУР „25. мај".

Најбољи ученсици стекли су услов да учествују на XI Банатској ванредној смотри у Чоки.

Р. Г.

ОСНОВНА ШКОЛА „ЖИВА ЈОВАНОВИЋ"

У СУСРЕТ ЈУБИЛЕЈУ

Основна школа „Жива Јовановић" ове године обележава 35 година од херојске погибије Живе Јовановића, револуционара и просветног радника.

Као самостално, школа „Жива Јовановић" је основана 1955. године и од тада поносно носи своје име.

Протекле године доносиле су пуно успеха као и пропуста; много радости а и тешких момената; много генерација младих и добар број радника пензионера . . .

Припремајући се за прославу, позивамо све родитеље, ученике, колеге, грађане и све остале заинтересоване за наш рад, да нам се придруже 15. маја у што већем броју.

О лику Живе Јовановића и о раду школе говорићемо опширније на страницама Белоцркванских новина после прославе.

Све манифестације у оквиру Дана школе одржаће се у новој згради школе са почетком у 9 часова.

Р. Блануша

У СЛИЦИ И РЕЧИ

Поводом 1. априла, Дана омладинских радних акција, одржана је у Белој Цркви радна акција којом је радно прослављен тај дан. Скуп акцијаша био је пред Домом извиђача. У акцији је учествовала омладина из свих насељених места.

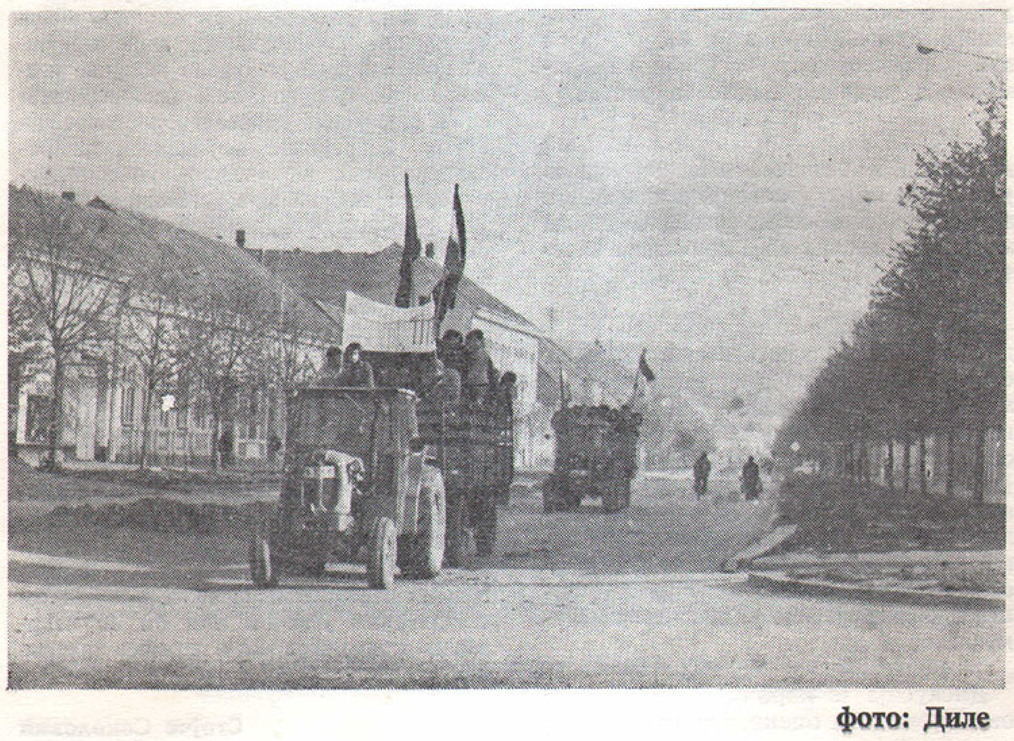

фото: Диле

ВЕСТИ ИЗ БИБЛИОТЕКЕ

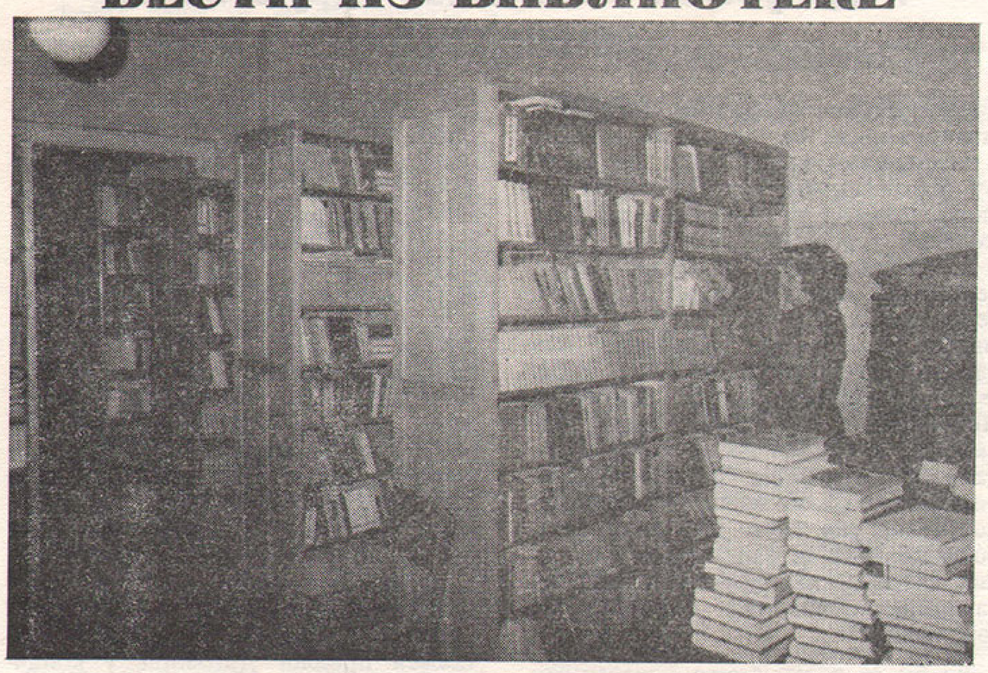

Од 1. фебруара 1979. године Матична библиотека у Белој Цркви ради двократно. После толико година и наша библиотека је коначно решила проблем вредних ђака и свих оних који до књиге и штампе желе да дођу у преподневним часовима. То је био један од разлога да разговарамо са Радивојем Босиљком, библиотекарком Матичне библиотеке.

Матичну библиотеку финансира СИЗ за културу Беле Цркве, СИЗ за културу Покрајине и Матица Српска. За предходне три године укупна средства којима је библиотека располагала износила су шездесет (старих) милиона динара. Матична библиотека има 16.000 обрађених књига, а заједно са фондом за села — укупан број износи 20.000 књига. Матица је дала 200 књига на румунском језику, а прошле године су акцијом прикупљања књига читаоци књигама које су поклонили библиотеци обогатили постојећи фонд. У околним селима (Кусићу, Јасенову, Врачевгају и Гребенцу) до сада су постојали пунктови, али је рад у њима сада интезивиран. За отварање пункта у Крушчици издвојено је два милиона старих динара.

Прошле године евиденција је показивала да је било 1117 чланова, а у прва два месеца чланство је обновило 727 члнова. Ипак, узимајући у обзир то да су чланови углавном ђаци, број чланова сигурно није довољан и, на жалост указује на један прилично нечиталачки однос суграђана.

Набављачка политика се до сада одвијала у сарадњи с колективима професора и наставника српскохрватског језика. Велика пажња (и средства) усмерена су на набавку школске лектире. Поред дела домаћих писаца, лектира средњошколаца обухва та дела светске књижевности. Дела Балзака, Толстоја, Стендала и других нису набављена појединачно већ у комплетима, тако да је избор дела потпун.

Укупно стручне литературе нема много, а то је и разумљиво. Круг читалаца те литературе је узак, а набавна политика се води у смеру набављања фреквентне литературе.

Дела Мир-Јам никад нису у полици, непрекидно су на читању, али утешно делује вест да су врло читани Данило Киш, Б. Шћепановић, Хесе, Маркес.

Сви они који воле добру књигу — знају где је могу наћи. Онима који то не желе да знају — узалудно је говорити.

Р. Г.

ШАМПИОНАТ ЗНАЊА „ТИТО — РЕВОЛУЦИЈА — МИР"

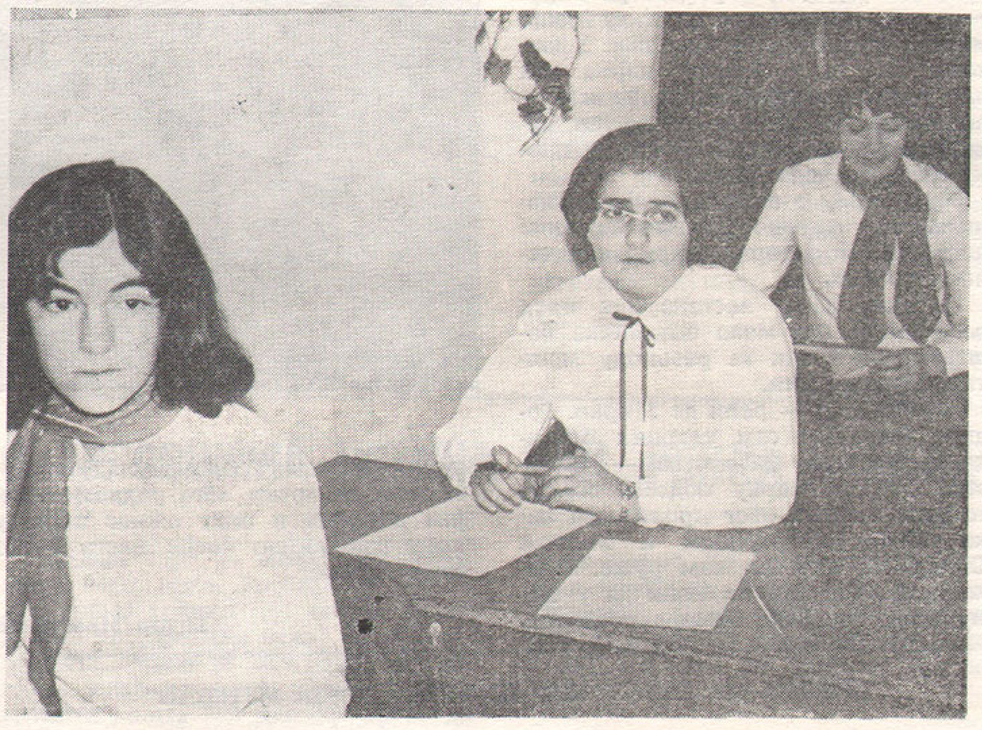

Школско такмичење ученика на шампионату знања „Тито — револуција — мир" у основној школи „Жарко Зрењанин" протекло је у такмичарској и радној атмосфери. Ученици наше школе за ово такмичење почели су да се припремају почетком октобра прошле године. Прва етапа такмичења одржана је у оквиру међуразредног такмичења где је из сваког разреда одабрано пет најбољих ученика који су чинили политички актив предавача. У другом делу изабрано је двадесет најбољих у школи, између којих је у задњем делу школског такмичења одабрана прва петорка Школе, која ће нашу Школу представљати на општинском такмичењу 7. априла 1979. године. Финално такмичење одржано је у свечаној атмосфери. Присуствовали су: чланови Председништва ОК ССОВ и представник Савеза бораца Марко Радовановић, који је одржао пригодан говор. Хор основне школе „Жарко Зрењанин" увеличао је ову свечаност. Прву петорку Школе сачињавају: Станојев Желимир, Стојчић Зоран, Станојев Јелица, Старовић Татјана, иМлетић Драгана и Ребић оЗран. Сви ученици се вредно припремају и желе да на општинском такмичењу постигну што боље резултате.

Драгана Милетић Татјана Старовић

Недопустиво кашњење друштвеног договарања

Противпожарна заштита наше општине налази се на веома ниском и незавидном нивоу, како по питању опремљености средствима за гашење пожара и спасавање људи и имовине угрожених пожаром, тако и по питању кадра, а самим тим и неопходне мобилности за извршење репресивних задатака. Наиме, Општинска ватрогасна јединица, као ударни центар наше општине, једна је од најнеопремљенијих јединица у Покрајини, а број оперативних радника је тако мали да не може поуздано штитити наше грађане и материјална добра од пожарних опасности које им прете, већ више симболично. Што се пак тиче добровољних ватрогасних друштава месних заједница, целокупна ситуација је још гора.

Да би се такво стање превазишло и изградио један поузданији систем заштите од пожара, како на територији наше општине тако и другим општинама Покрајине, у 1977. години Скупштина САП Војводине донела је нов Закон о заштити од пожара, а чланом 69. императивно наложила спровођење друштвеног договарања о финансирању заштите од пожара на територији општина до 1. марта 1978. године, у које су дужни да се укључе општина, Општински ватрогасни савез, организације удруженог рада, заједнице осигурања и друге самоуправне организације и заједнице.

На основу тога Извршно веће Скупштине општине Бела Црква још 1977. године покренула је поступак за доношење Друштвеног договора о финансирању заштите од пожара наше општине тако да је већ крајем јануара 1978. године изнет Нацрт Договора на јавну дискусију. Међутим, у року је мали број организација спровео јавну дискусију и доставио своје примедбе и предлоге док се многи учесници договарања нису уопште изјаснили. Након тога достављена је допуна образложења Договора као и нови закључци Извршног већа и Скупштине општине у циљу што бржег позитивног, изјашњавања радних организација. Међутим, и после тога неке организације удруженог рада се нису изјасниле. Коначно је на основу свестраног разматрања приспелих примедаба свим потписницима достављен предлог Договора, у коначном тексту, на усвајање до 20. априла, а потписивање је заказано за 25. април 1979. године у 9 часова у Великој сали Скупштине општине.

Обзиром да се ради о договору који је од општег интереса за све радне људе и грађане наше друштвено политичке заједнице, у смислу унапређења заштите од пожара и стварање услова за поузданију заштиту, то је неопходно да се у заказаном термину Друштвени договор потпише, а поступак договарања оконча и од 1. маја 1979. године почне његова примена.

Матија Пагач

ПОСЛЕ УСВАЈАЊА ПЛАНА РАЗВОЈА ЗА 1979. ГОДИНУ

УСВОЈЕН ПРИОРИТЕТ ИНВЕСТИЦИЈА

На седници Радничког савета КГМ „Стандард-бетон", пошто је предходно проглашен План развоја и пословања Радне организације за 1979. годину, усвојен је приоритет инвестиција за ову годину.

Ваља напоменути да је плановима основних организација удруженог рада предвиђено да се у овој години у изградњи и набавци основних средстава, уложи износ од 242 милиона и 915.000 динара, што представља до сада највећи износ улагања кроз средњорочни план „Стандард-бетона". Да су планови инвестиција реални потврђује и чињеница, како је речено на седници Радничког савета КГМ да је структура средстава у износу од око 220 милиона динара већ завршена, а да је за недостајућа средства поступак у току.

Неколико значајних инвестиционих подухвата који се планирају у овој години, треба да допринесе да КГМ „Стандард-бетон" заокружи свој технолошки процес производње у појединим ООУР-има, да боље и економичније искоришћава природна богатства (шљунак), као и да отвори процес производње нових производа који омогућава богатство шљунка и песка.

Тако је у првом плану инвестиција избила Фабрика станова, за чију изградњу постоје сви услови, ако се изузму „озбиљне тешкоће" — како рече Стеван Тодоровић, председник Пословодног одбора КГМ, око договора на нивоу ГИК-а у односу на распоред капацитета у овој сложеној организацији.

За израду Фабрике плоча и галантерија све припреме су у завршној фази и почетак њене изградње може се очекивати већ у првој половини ове године.

Исто тако нова, савремена покретна сепарација треба већ почетком јула да отпочне са радом, јер је већ спроведена потребна лицитација, а преостало је да се само, од два могућа, одабере један тип који ће нашим условима најбоље одговарати.

Започетом делимичном испитивању минерала у овој години се посвећује велика пажња. За интезивни приступ овом послу програм је већ прихваћен а све остало је у завршној фази.

Приоритет је такође добила и предвиђена инвестиција за одлежавалиште глине, које представља трећу фазу заокружења технолошког процеса производње у Циглани ООУР-а „2. октобар" у Јасенову. Предстоји само одабирање типа уређаја и опреме, па да дође до реализације ове инвестиције.

☆ За ООУР „Транспорт" предвиђена је набавка 25 нових теретних возила и једне аутодизалице, носивости 50 тона. Највероватније, како је овде речено, реализација куповине аутодизалице биће прва од свих предвиђених инвестиција, док око набавке теретних возила има извесних проблема око обезбеђења потребних девиза, на чему се интезивно ради.

☆ С обзиром на доста велики возни парк којим располаже ООУР „Транспорт", као и цела Радна организација, у приоритет инвестиција дошла је у обзир и изградња аутомеханичарске радионице са комплетном новом опремом, која ће се радити у две фазе. У овој години треба да буде изграђена I фаза радионице.

☆ ООУР „Рад" је планирао набавку пумпе за бетон и пумпе за малтерисање, па је и ова инвестиција на нивоу КГМ добила приоритет, и сасвим је сигурно да ће у овој години бити реализована.

☆ Што се извора финансирања инвестиција тиче, конструкција је извршена тако што ће сопствено учешће износити 6,8% од укупне инвестиције (242,915.000), комерцијални кредити износиће 27,6%, дотације Покрајине Војводине 12,3%, кредити поштанске штедионице учествоваће са 9,2%, кредити банке по основу штедње такође 9,2%, кредити пословних банака 18,7%, за недостајућа средства од 16,2% у току је поступак за њихово обезбеђење.

☆ О инвестиционој политици у 1979 години расправљало је и Извршно веће Скупштине општине Бела Црква, које је дало пуну подршку овој Радној организацији.

Стојче Соколовић

ЦРВЕНА ЦРКВА ОВОГ ПРОЛЕЋА

ОМЛАДИНА ЗА ПОХВАЛУ

Припекло априлско сунце и ових пролећних дана окупило је раздрагану омладину Црвене Цркве у сеоском парку.

Весели полетарци својом вољом унели су у њега дах природе и препородили амбијент. Целом парку за час су изменили лик. Леје испод вековних липа испред Дома бораца, чији је улаз из парка, добиле су свој нови изглед, а цвеће, после зимског сна и окопавања, поново је оживело. У парку је, као и претходних година, мештанин Рајић Мирко засадио мирисну врбу у част погинулих бораца у НОБ-у и као прилог парку.

„У прошлом рату, неки мештани, као и мој рођак, борац Пера Рајић — прича Мирко — дали су своје животе за овај наш садашњи. У њихову част и за лепоту парка већ пар година засађујем дрвеће и цвеће. Волим да уживам гледајући како упоредо са нашом децом у парку стаса и младо дрвеће."

Овај парк, у овим пролећним данима, кад управо разлистале липе шире свој продорни мирис над селом, личи на рај.

Путнику зачас застане дах пред њим, па је ова мала ботаничка башта прави кутак за разоноду мештана свих узраста.

„Волим рад — рећи ће Мирко. Године 1963. био сам ударник бригадиста на путу „Братство — јединство". Рад у парку подсећа ме на те дане... Ето, овог пролећа са чика Живом Петровићем и Мишом Стошићем порезао сам руже. Преко лета мештани ће моћи да у њему нађу тренутке одмора после напорног пољског рада. Омладинци устаљено и преко лета радном акцијом дотерују и опет оживе парк, у коме разнобојно цвеће цвета преко целе године.

Тодор Момчилов

ВЕСТИ ИЗ ШКОЛСКОГ ЦЕНТРА „САВА МУНЂАН"

Поводом 60-годишњице КПЈ, односно СКЈ, СКОЈ-а и револуционарних синдиката Покрајинска конференција Савеза социјалистичке омладине Војводине, Покрајински одбор СУБНОР-а Војводине, Музеј социјалистичке револуције Војводине и Радио-телевизија Нови Сад расписали су конкурс за књижевна, ликовна, музичка и филмска остварења младих на тему: „Велика дела Партије и СКОЈ-а — наша инспирација". За најбоља остварења из свих области биће додељене три награде. Конкурс је отворен до 20. априла 1979. године. Ученици Средњошколског центра учествују својим радовима на конкурсу.

☆ ☆

Школска заједница ученика Школског центра „Сава Мунђан" ООУР „Вук Караџић" иницирала је међуодељенско такмичење „Најбоље одељење" у циљу побољшања успеха. Такмичење обухвата друго полугодиште, а резултати се сумирају на крају школске године. Такмичарске дисциплине су: успех, спортска такмичења, посећеност наставе. Најбоље одељење ће бити проглашено на завршној школској свечаности.

Р. Г.

Стимулација на пробу

Недавно је Раднички савет Радне заједнице „Заједничке службе" усвојио Правилник о систематизацији радних задатака, а уз њега и елементе стимулације, који се, по први пут у оваквој форми, треба да примене на раднике Радне заједнице.

Овај табелар формирања личних доходака по елементима привукао је велику пажњу свих радника Радне заједнице, а посебно је било веома много дискусија на Радничком савету, када га је требало усвојити.

Према овом систему лични доходци радника Радне заједнице делили би судбину кроз три основна елемента: чист доходак, физички обим производње и оцена. Чист доходак се везује за остварење у Радној заједници, радној организацији, а за поједина радна места и сложеној организацији. Физички обим исто тако, док проценат оцене има два својства елемента: ажурност и информација, квантитет и квалитет ненормираног рада.

Дискусија је нарочито била жива око елемената оцена, јер се она код највећег броја радника Радне заједнице креће од 45—50%. Радници се прибојавају субјективности у оцењивању која је у ранијем систему била присутна. Руководиоци који су овлашћени да дају оцене својих радника (то су углавном руководиоци сектора), морају веома пажљиво да прате рад сваког појединца, да региструју све његове успехе и неуспехе, да би, на крају месеца, могли да буду реални при оцењивању. Јер, оцена заједно са осталим елементима личног дохотка, може да допринесе да лични доходак радника буде плус или минус до 37%, што свакако није за потцењивање.

Због тога је Раднички савет Радне заједнице овај систем прогласио „пробним системом" и, усвајајући предложену варијанту, донео је закључак да се после тромесечне примене исте, изврши детаљна анализа, која треба да покаже дејство овог система. После тога, систем би се коначно усвојио или би се извршиле корекције које пракса истакне.

Стојче Соколовић

Врачевгај у знаку такмичења „ЗНАЊЕ-ИМАЊЕ“

Новембра месеца 1978. године Телевизија Београд, Уредништво емисије „ЗНАЊЕ — ИМАЊЕ“ као иницијатор акције понудио је Месној заједници Врачевгај да учествује у емисији „ЗНАЊЕ — ИМАЊЕ“.

У исто време достављене су и пропозиције да се размотре, те, по истим, да одређено мишљење о њиховом прихватању.

Како је ова акција морала озбиљно да се размотри, следио је низ добро организованих састанака и договора, на којима су исте размотрене, проанализиране и прихваћене.

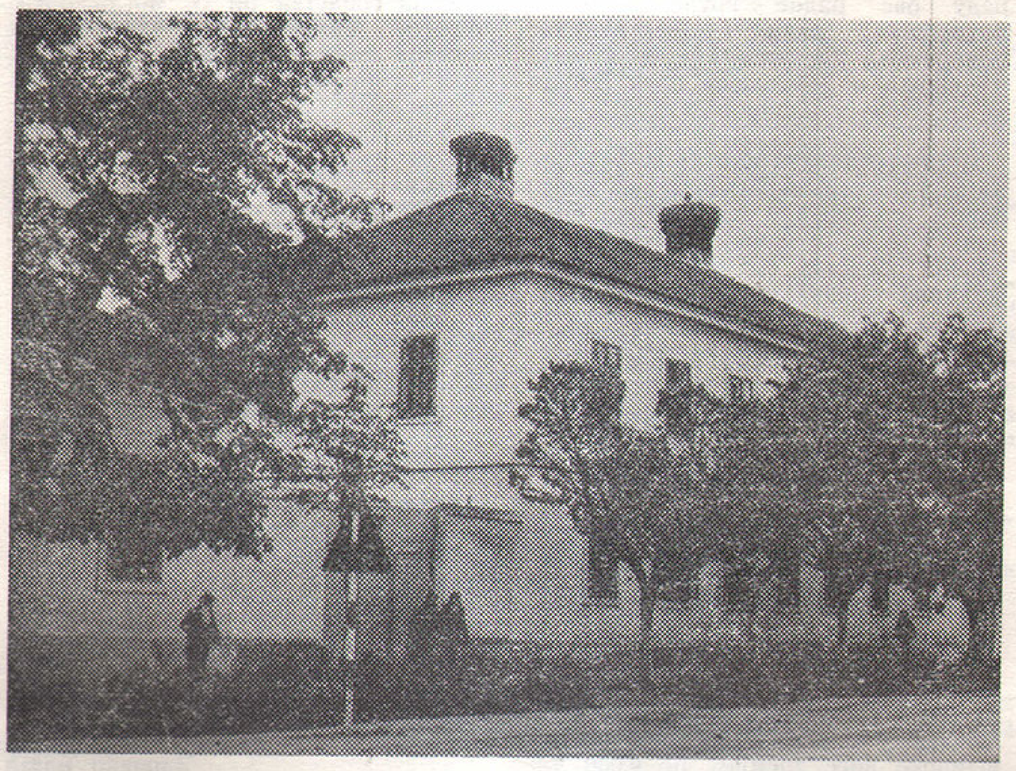

Месна заједница у Врачевгају, заједно са свим друштвено-политичким организацијама, доноси одлуку о прихватању ове акције и уједно бива и организатор ове акције.

Следило је формирање организационо одбора. Он је формиран из редова друштвено-политичких организација села, а помоћ је пружена и из наше општине.

Ради остваривања тих циљева учесници ове акције прихватају да организују:

— такмичење за високе приносе у свим културама које се гаје на пољима нашег атара, као и узгоју стоке;

— појачана је активност у циљу свестранијег удруживања пољопривредника;

— организованије се ради на формирању курсева за обуку пољопривредника;

— дата је посебна пажња акцији за уређење села (подизање Дома здравља, уређење села — посипање шљунком улица и углова), увођење месног доприноса за водовод и школску зграду, уређење сеоских домаћинстава, путева у атару, сеоског парка;

— омогућити формирање културног друштва које треба да окупи активисте аматере, стваралоце књижевних дела, музичког, драмског и другог стваралаштва, аматера;

— масовна такмичења деце и омладине у спортским и рекреативним активностима, уређење спортских полигона и оснивање нових клубова и друштава.

Када се ради о такмичарском делу следи такмичење из пољопривреде — област СИЛАЖА, за које се уз помоћ стручњака ПИК „Јужни Банат“ у Белој Цркви РО „Будућност“ изводе одређене припреме. Припрема се око 30 кандидата а један најбољи учествоваће у финалном делу.

Друга такмичарска област је „ТУРИЗАМ НА СЕЛУ“, која је уједно и најмлађа област привређивања.

За ту област је набављено веома мало материјала.

За овај део такмичења је веома велику активност показала Секција за друштвену активност жена при Месној организацији ССРН у Врачевгају.

Треба рећи да је ова секција и пре ове активности и припрема активно радила, а и данас ради на окупљању великог броја жена. Програмски се остварују задаци из разних области. Ова секција је организовано припремила квалитетну изложбу женских радова поводом „ДАНА ЖЕНА“, поводом истог дана, изведена је екскурзија са два аутобуса до Крагујевца, Опленца и Аранђеловца. За рад ове акције треба похвалити не само просветне раднике Основне школе „Марко Стојановић“ у Врачевгају, већ и многе друге активисткиње.

Школско задругарство је такође такмичарска област. Формирана је Ђачка задруга при Основној школи „Марко Стојановић“ у Врачевгају а добијена је и производна парцела од СО Бела Црква. И овде се ради интезивно на припремању такмичарског дела.

Када се ради о културном аматеризму, формирано је Културно просветно друштво „Анђа Јовановић“ које има неколико секција.

Све секције овог друштва се озбиљно припремају. Овде треба поред, фолклорне секције коју води као кореограф старији водник Шабанаи, посебно истаћи активност Музичке секције којом руководи Милан Уљмански.

За ову прилику се посебно врше и припреме у самој Основној школи „Марко Стојановић“ у Врачевгају која ће учествовати са хором и музичком секцијом.

Такмичење у спортским играма обухвата одбојку и прескакање „чобанског пања“. И за овај део се врше припреме за које је потребно нагласити велико ангажовање другова из СИЗ-е за физичку културу и СИЗ-е за опште образовање наше општине за изградњу полигона у дворишту Основне школе у Врачевгају.

У овој акцији није важно само ангажовање у такмичарском делу ,већ и друге акције везане за уређење самог села, Дома културе, изградњу спортских полигона, засађивање тополa и одржавање постојећег зеленила, и друге активности које су везане за свакидашњи живот и рад на селу.

Све што морамо да урадимо везано је, не само за село Врачевгај, већ и за нашу општину, те у том циљу очекујемо и даљу помоћ, не само као до сада, од појединих одговорних људи наше општине, већ и ангажовање других самоуправних органа, постојећих привредних организација којима би требало да ова акција буде афирмација целокупног привређивања у целој општини.

Пробна смотра ће се одржати 10. маја 1979. године у самом Врачевгају, када ће бити и снимање привређивања како Врачевгаја, тако и целе наше општине, тачније речено, само оних организација које учествују у помагању.

Главна емисија је 3. јуна 1979. године у Селу Здравињу СО Крушевац, када се очекује и снимање углавном и емитовање ове емисије „ЗНАЊЕ—ИМАЊЕ“.

Зоран Станковић

ОПШТИНСКИ ОДБОР САВЕЗА УДРУЖЕЊА БОРАЦА НОР-а

О функционисању делегатског система

Општински одбор СУБНОР-а је, у смислу закључака VIII конгреса СУБНОР-а Југославије и закључака са своје VI Скупштине, донео одлуку да одржи састанак са свим оним члановима СУБНОР-а који се налазе на функцијама делегата у СИЗ-овима и Скупштини општине. Циљ: предузимање мера за отклањање субјективних и објективних сметњи у функционисању делегатског система у нашој општини ради његовог даљег јачања и доследније примене.

Ради тога је 10. априла ове године одржан састанак са борцима-делегатима у СИЗ-овима, који су са села а затим ће са са онима из града и најзад са делегатима у Скупштини општине. Свако одвојено због тога што проблеми и тешкоће на које наилази у селима нисту исте као у граду те се одвојено могу детаљније анализирати.

Борци-делегати су у позиву добили три питања о којима је требало дискутовати и дати одговоре. А то су:

— Како до сада ради скупштина СИЗ-е у којој су делегати?

— Да ли пре одласка на Скупштину СИЗ-е делегација има састанак и заузима став по којима треба да се изјасни, да ли те ставове скупштина СИЗ усваја и ако усваја да ли их спроводи?

— Извештаваш ли делегацију, након одржане Скупштине СИЗ-е о закључцима и раду СИЗ-е.

У дискусији по наведеним питањима испоставило се да већина делегата не располаже ставовима своје делегације ,пре одласка на скупштину СИЗ-е нити је информише о раду након одржане скупштине. Разлог: делегације се не састају. Изнет је и један драстичан пример у једном селу где се до пре неки дан није ни знало ко је председник делегације СИЗ-ова. Било је примедби на рад неких шефова месних канцеларија који не пружају никакву помоћ делегацијама.

Борцима-делегатима СИЗ-ова дат је савет да се обрате својим месним удружењима СУБНОР-а како би се ова ангажовала, заједно са осталим друштвено-политичким организацијама на селу, за редовно састајање делегација и њихово функционисање.

Након консултација са свим борцима-делегатима Општински одбор СУБНОР-а ће своје мишљење и препоруке доставити свим месним одборима СУБНОР-а који ће према њима развити своју акцију на доследном спровођењу у живот нашег делегатског система.

Ђ. П.

ОКОМ ФОТОРЕПОРТЕРА

Неће још дуго бити овако. Када буду готови радови на водоводу и канализација, улице ће бити чисте и умивене!

О ТРГОВЦИМА ИСТИНА ИЛИ „РЕКЛА КАЗАЛА“

Трговци ћаре — кажу. На артиклима нема цена. Трговац ти каже: „То кошта толико“. И тачка. Да ли је баш то одређена цена? Мораш да верујеш. Мало је незгодно кад ти данас један продавац каже да неки артикал кошта 750 динара, други да стаје 626,80 динара, трећи 850 динара. И то све у истој продавници.

Један друг, коме сам ово испричао, овако ме је утешио: „Није то ништа, мој рођак је продавац па кад сам куповао неку робу отворено ми је рекао да мора да ми дигне 300 динара“. Е, баш му хвала за утеху!

Кад се тако поведе разговор о трговцима само ти наводе: „Знаш тог и тог — какву кућу има: а тај и тај — какав ауто има; па онај — да му уђеш у кућу, као код министра“.

Али има оних који нису такви. Добро је што их има! Има од чега да се почне. Ко ће почети? Унутрашња контрола, инспектори за цене, Синдикат, Савет потрошача, Комисија за контролу неоправданог богаћења? Најбоље би било — сви заједно.

Неће ићи лако. Али биће тога мање — много мање.

И неће морати да дође до тога да се забрине и ЦК СКЈ као за стање у електропривреди.

Само се говоркало, писало и констатовало, а није се ништа предузимало. А они наставили и газили све дубље. А није морало тако.

Зато „плевимо коров да не угуши усев“. А има „ласо“ и за тај коров.

Ђ. П.

СТАНОВИ ЗА ПЕНЗИОНЕРЕ

Скупштина Основне самоуправне интересне заједнице пензијског и инвалидског осигурања радника општине Бела Црква одржала је 20. марта своју седницу.

На дневном реду, поред осталог, било је разматрање извршења финансијског плана Фонда за стамбену изградњу у 1978. години, као и план за 1979. годину.

Према излагању Стручне службе овог СИЗ-а, и материјалима који су делегати добили уз позив на седницу, види се, да је у 1978. години, за пензионере наше општине, којих има укупно 1799 ,купљено 3 стана у новоградњи у „Расаднику" за укупан износ 1,5 милиона динара.

Пензионери су преко својих удружења (старосних пензионера и инвалида рада) ставили примедбе на изградњу станова у „Расаднику". Тамо је предвиђена високоградња и централно грејање, што, с једне стране не одговара старима, а, с друге стране, поскупљује цену по квадратном метру. Удружења су од надлежних, затражила локацију за изградњу стамбене зграде ближе центру града.

Друштвена заједница је показала пуно разумевања и изашла им у сусрет, доделивши им локацију за изградњу једноспратне зграде на углу Партизанске и Саве Мунћана.

Пошто су те припремне радње обављене, Скупштина је донела одлуку да отпочне изградњу стамбене зграде са 10 једнособних и 2 двособна стана. Зграда ће бити једноспратна са потребним нуспросторијама, локалом за продавницу и малом салом за седнице кућног савета.

Локација потпуно одговара јер је у тихој улици, близу центра. Сваки стан ће имати избочени прозор, тако да ће зими и кад је ружно време моћи да „гвире" на улицу и задовоље старачку знатижељу.

Радови су поверени „Стандард-бетону" и почеће око 1. јуна 1979.

Ђ. Перчинов

ИСКРЕ

ТРКА КОЈА СЕ НЕ МОЖЕ ДОБИТИ

Супротно правилима у спортским и витешким дисциплинама у којима се победник никад незна пре завршетка надметања, у трци цена и зарада увек је унапред извесно ко побеђује. То је трка која се не може добити.

ДЕДИНЕ БРИГЕ

Море, Мирко, ова механизација ће да ми упропасти унука начисто.

Како то, Бранко?

Па цео дан тера трактор, а ноћу лимузину. Никад да се одмори ко човек!

ДЕЛЕГАТСКА

Шта мислиш, Здравко, какав став би заузела наша делегација по овом питању?

Став мирно — видиш да не мрда!

ЛОВЦИ ВРАЧЕВГАЈА ПОМАЖУ АКЦИЈУ „ЗНАЊЕ-ИМАЊЕ"

По комуналном члану Месне заједнице (која се такође оцењује од жирија ТВ) предвиђено је у такмичарској години засадити 3.000 садница тополе. То је и учињено. Акцију је извело Ловачко друштво „Не ра" из Врачевгаја. Средства која бу ду добијена за ову акцију искористиће се за изградњу Ловачког дома за који већ поседују грађевинско земљиште, план, песак. Планира се да изградња почне до почетка оцењивања да би се добили бодови за нов објекат. Та изградња планира се већ четири, али је сада прилика да се и реализује. Планом је предвиђено да се поред просторија ловачког друштва направи и спомен-сала.

Иницијативу ловаца свакако треба поздравити и подржати.

Љупче Попов

Кафана – одраз менталитета или стварна потреба

Конзумирање алкохола вероватно има дугу историју. У праисторији, првобитни човек почео је да употребљава алкохол за време разних обредних свечаности. У древном Риму приређиване су праве оргије, а у средњем веку, пило се на дворовима и замковима богатих краљева и грофова. На Дивљем Западу, прво су ницале кафане па тек онда око њих градови. Двадесетих година кафане су почеле да губе свој основни смисао — продају пића. У њима су се појавиле коцкарнице, кабареи, хотели. Пре, можда, пола столећа, кафане су одиграле значајну улогу као једно од најбржих средстава сазнања из свих области људске делатности. У њу су долазиле све структуре људи. У кафани се за веома кратко време могло сазнати све и свашта. Човек се у кафани „осећао као код своје куће": ту су се склапали разни послови, држале разне приредбе, одржавале многе свечаности. Човек је после рада на њиви или у пољу, завршетком свих послова почео да конзумира алкохол. Данас, у двадесетом веку — веку прогреса и безграничне трке за новцем, славом и положајем у друштву, КАФАНА престаје бити културно стециште и потреба људи. Она је, данас, само успутна станица ка освежењу, јер данашњи човек нема више толико слободног времена да по цео дан седи у задимљеној просторији, испијајући алкохол. Али, човек се у кафани не зауставља да би попио алкохол, већ да би се мало одморио од сулудог темпа живљења двадесетог века.

Данас се уместо нових дечијих вртића, нових биоскопа, нових позоришта, нових спортских објеката, нових домова културе, отварају КАФАНЕ. И у нашем граду има безброј таквих „рајева на земљи". Изгледа да ће доћи време када ће се улице звати по власницима кафана: „Код Шиље", „Код Паје", „Код Микија" и осталих Дизнијевих јунака, а у свакој улици нећемо имати парк или дечији вртић, али — кафана — она мора бити, јер је она одраз менталитета наших људи. Да ли стварно те кафане служе потребама друштва? „Рестаурација" појединих кафана је изгледа важнија него ли један Музеј. У музеју човек може много да научи о прошлости, јер ће тада знати и праве путеве ка будућности, а од кафане — човек „учи" о садашњости а нема представу о будућности.

Наравно, ми се после чудимо тој нашој омладини која, хтела не хтела мора да оде у кафану — јер нема других извора забаве. Да ли су нам потребне нове кафане, поред већ постојећих. Треба се запитати, зашто неко отвара кафану а не неку антикварницу или продавницу цвећа?

Кафане се и даље отварају. Отвараће се, вероватно, док год постоји људска врста на земаљској кугли . . . .

Живан Иштванић

ФИНАНСИРАЊЕ ФИЗИЧКЕ КУЛТУРЕ И СПОРТА

реалне потребе и могућности

Прије неколико дана састала се радна група сачињена од представника клубова у оквиру СИЗ-е за физичку културу. Требало је сагледати могућности за усаглашавање реалних потреба и материјалних могућности у оквиру заједничке потрошње утврђених друштвеним договором. Одмах на почетку рада је констатовано да су средства од 100 старих милиона, одвојена за финансирање делатности спортских клубова и масовних акција у општини, вишеструко мања од стварних потреба у физичкој култури. Са друге стране је утврђено да је оснивањем СИЗ-е за физичку културу пао у засенак рад СОФК-е, мада се делокруг рада једне и друге институције не поклапа, нити може рад једне да замени рад друге. Констатовано је у раду ове радне групе, да је потребно ради објективнијег усмеравања финансијских средстава, изградити и Друштвени план развоја спортова у нашој општини.

Поштујући оквире који су утврђени за 1979. годину Друштвеним договором о општој и заједничкој потрошњи у Белој Цркви, којим су утврђена средства од око 100 старих милиона динара за потребе финансирања спорта у општини и свим месним заједницама, разматрани су захтеви корисника средстава тј. спортских клубова и друштава, и утврђено је да су према поднетим захтевима потребе клубова вишеструко веће од расположивих средстава.

Узимајући у обзир програме рада за 1979. годину, успехе који су постигнути у протеклој години, и важност одређених спортских грана за друштвену заједницу, утврђен је Предлог расподеле средстава за поједине кориснике. С обзиром на број клубова у фудбалу и на ранг такмичења утврђено је да клубови општинске лиге добијају по 9.000 динара, клубови јужнобанатске Б лиге 40.000 динара и ФК „Радничкн" 120.000 нових динара.

За мале спортове је одвојено око 180.000 нових динара, а остали корисници су добили од 10.000 до 50.000 динара. Највише је било дилеме око средстава за ДТВ „Партизан" у којој је запослен један професионални тренер, и који, за бруто лични доходак троши 145.000 динара за остале делатности, тј. за спорт и такмичења само око 35.000 динара .Проблем је у томе што тај професионални тренер нема пуни фонд часова у ДТВ „Партизан", нити је СИЗ за физичку културу у стању да обезбеди средства преко 150.000 која су постављена у њиховом захтеву. На предлог неких клубова, потребна средства би се могла обезбедити Самоуправним споразумом између заинтересованих клубова, с тим да професионални тренер ДТВ „Партизан" удружи свој рад и у тим клубовима. Мада је овим предлогом створена једна корисна могућност, представник ДТВ „Партизан" је без речи напустио рад радне групе. Значајна средства су одвојена и за организацију Слета пионира и омладине, али се поставља питање да ли је корисно, с обзиром на обим средстава, да се слет организује сваке године.

Предлог који је сачинила радна група биће предлог за рад ЈО СИЗ-е, а коначна расподела ће бити утврђена на Скупштини СИЗ-е.

Једногласан закључак радне групе је да се СОФК-а општине Бела Црква мора ангажовати до максимума да би положај спорта и физичке културе наредних година добио много значајније место у друштвеној заједници и животу радних људи, којима је и намењен.

Здравко Ђајић

ТРАГОМ ФОТОГРАФИЈЕ

Из породичног албума Р. Васић

СТУДЕНТ — БАК 5 : 0

1939. године одиграна је фудбалска утакмица између СК Студент и ФК БАК. Иако сећања бледе, препознали смо многе фудбалере; стоје: Светозар Милетић, непознати фудбалер, Петар Шефер, Хитрец — студент из Зрењанина, Воја Болић, Антон Крамер, Слободан Преда, Бранислав Живковић, неидентификовани фудбалер у сенци, Антон — „Босанац", Леон Љубибратић, Слободан Јанковић, док су три задња фудбалера неидентификована. Чуче: Јован Павлов—Дума, Властимир Вулетић, Јовица . . . ., Сава Мунћан и неидентификован фудбалер. Лежи: голман БАК-а непознат — у средини групе у црном полуверу чучи Бранко Шинжар а до њега са марамом на глави Ромулус Васић.

ШИРА ПОМОЋ ВРАЧЕВГАЈУ

Већ два месеца трају интензивне припреме за снимање емисије „Знање-имање" у Врачевгају. Припреме су у пуном јеку, али је за реализацију планова потребно много више средстава од оних којима располаже Месна заједница у Врачевгају. Месна заједница је од својих средстава купила музичке инструменте у вредности од 175.000,00 динара. До сада су помоћ упутили: СИЗ за културу и „Тргобанат". Упућени су позиви свим радним организацијама да помогну Врачевгају у уређењу Дома културе, спортских полигона, увођењу аутоматске телефонске централе.

Када емисија буде снимана могу, ако желе, да рекламирају своје производе на ТВ.

Успех Врачевгаја је успех наше општине и шира подршка и помоћ не би смела изостати.

Љупче Попов

ИЗЈАВА ЗАХВАЛНОСТИ

Дана 15. априла 1979. године навршило се 40 дана бола и туге од када у цвету најлепшег детињства изненадна смрт отрже из наших срца нашег драгог сина

Ђорђевић Срђана СТЕВУ

ученика VII разреда Основне школе „Марко Стојановић" Врачевгај, из Црвене Цркве.

Волео је да живи и да се радује животу, а живео је само 14 година.

Воле нас је — волели смо га, био је вољен и тек што смо осетили његову љубав и његове вредности отишао је као пупољак који се никада неће расцветати. Узалуд очекујемо да нам се врати, али њега нема, нема његових тихих речи, његовог милог осмеха, његових благих, плавих очију. Све је прекрила тама.

Зар је морао да заувек оде наш Срђан — Стева, па да се уверимо колико су га волели они са којима је провео најлепши део свога живота и нашег заједничког живота.

Време пролази, а родитељску рану за изгубљеним сином ништа не може зацелити. Утехе нема. Не може се избрисати сећање на његов племенити лик. Био је и остаће понос родитеља, брата и свих најближих његових најдражих.

Дубоко ожалошћени, у немогућности да се лично захвалимо свима онима који су нам се нашли у нашој тузи и искрено саучествовали у нашем болу, чинимо то овим путем.

Овим изражавамо најискренију захвалност свима који присуством и изразима саучешћа поделише с нама бол и тугу за драгим Срђаном — Стевом.

Велику, искрену и дубоку захвалност изражавамо проф. др Живораду Ђорђевићу, целокупном медицинском особљу Неурохируршке клинике у Београду, за уложене напоре да отргну од смрти и продуже живот, мед. особљу Медицинског центра „Анђа Ранковић" у Вршцу, и мед. особљу Дома здравља Бела Црква, који уложише напоре да помогну и спасу смрти нашег вољеног сина.

Искрену захвалност изражавамо прим. др Јовану Николићу из Београда и прим. др Милану Милићевићу из Беле Цркве што су својим несебичношћу и хуманошћу учинили све да сазнамо праву истину о свом драгом сину.

Најтоплија захвалност колективу основне школе „Марко Стојановић" из Врачевгаја, посебно Наставничком већу, разредним старешинама, друговима и другарицама VII и VIII разреда, на топлим опроштајним речима, пажњи и присуству у часовима опроштаја од нашег Срђана.

Искрену захвалност упућујемо драгим комшијама, пријатељима, рођацима, кумовима, његовим и нашим познаницима, као и свима који нам телеграмима упутише речи саучешћа и утехе, приложише цвеће и венце, који су дошли да испрате и да јој последњу пошту нашем вољеном драгом сину.

Хвала свима за сваку људску изговорену реч утехе и пажње.

Хвала свима који неће заборавити нашег драгог Срђана — Стеву.

Неутешни и вечно ожалошћени:

мајка Нада, отац Милош, брат Душан и многобројна родбина

IN MEMORIAM

Са дубоким болом јављамо рођацима и пријатељима да је дана 17. марта 1979. године преминуо

ЖИВАН — ЖИКА БЕЛОШ
пензионер из Беле Цркве

И овом приликом најтоплије се захваљујемо свима онима који су нам у тужном часу растанка притекли и топлим речима утехе и присуством ублажили тугу и бол.

Захваљујемо рођацима, пријатељима и суседима на искреном саучешћу и друговима из друштвено-политичких организација на топлим речима утехе у некрологу и свечаном испраћају.

Дугујемо посебну захвалност медицинској екипи Интерног одељења болнице „Анђа Ранковић" из Вршца на савесном и људски уложеном труду да нам нашег Жику отргну од неумитне смрти.

Супруга са децом

IN MEMORIAM

У четвртак, 19. априла 1979. године, навршило се 42 дана, од како је престало да куца срце у цвету младости нашег драгог и никад прежаљеног 14-то годишњака, друга,

ЂОРЂЕВИЋ СРЂАНА — СТЕВУ

Тог мартовског дана, онда кад то нико није очекивао, изненадна смрт прекинула је једну младост, живот који је тек требао да живи.

Нама друговима, сарадницима и његовим родитељима смрт је однела доброг сина, друга и оставила тугу и болну успомену.

Смрт је сурова и њена трагичност се помиње, и срца најближих рањава, по начину и времену како долази и односи живот у најлепшем добу живљења и стварања. Нестао је у 14-тој години живота, нема више његовог насмејаног и ведрог лика, племенитог и другарског срца, које је знало тако другарски да воли и прихвати своје другове и пријатеље. Часно је и поносно корачао кроз живот, оставио је своје место упражњено, а нама, његовим друговима доживотни бол, да га заувек жалимо.

Његовом прераном смрћу наша ОО ССОВ изгубила је узорног друга и пријатеља. Са дужним поштовањем чуваћемо сећање на његов ведар лик.

Чланови ОО ССОВ
Црвена Црква

УКРШТЕНЕ РЕЧИ

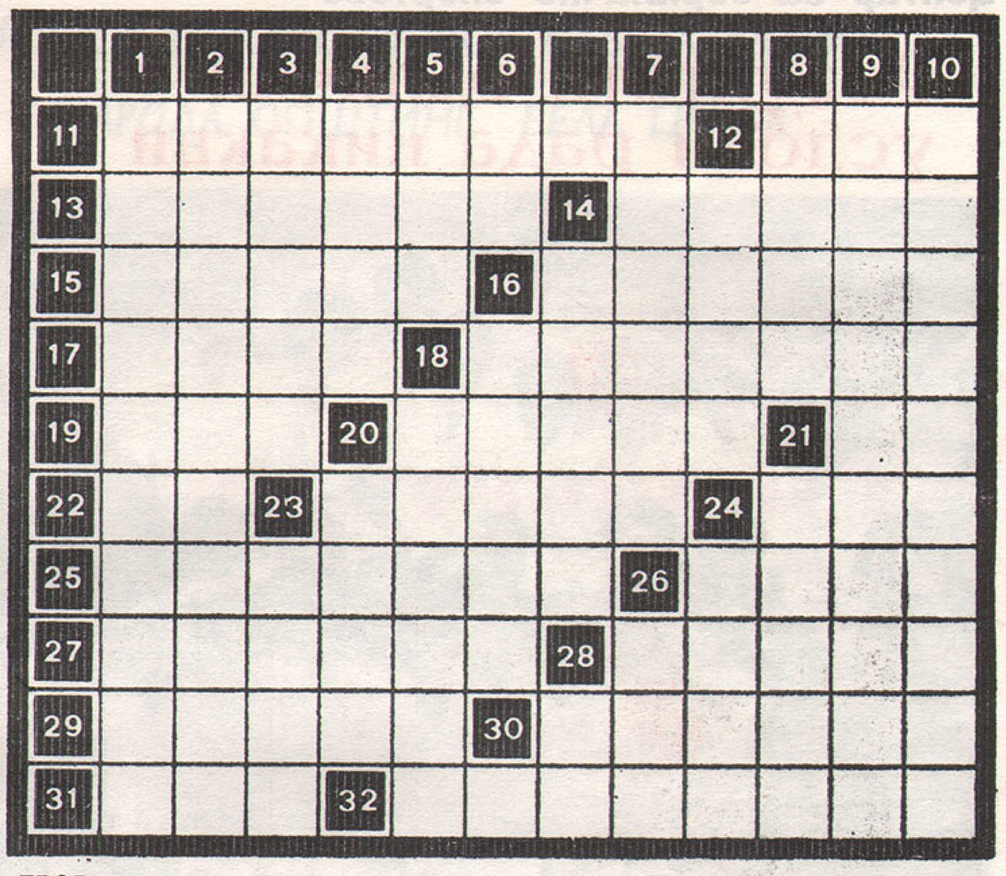

БРОЈ 22

ВОДОРАВНО: 1. Органи власти, који су највише гонили, растурали и убијали раднике и комунисте, нарочито приликом прославе 1. маја, празника радног народа за време монархо-фашистичке владавине пре 1941. год.; 12. Београдско аутотранспортно предузеће (скр.); 13. бојни отров; 14. део стабла; 15. самогласник; 16. диван, леп; 17. спрат, кат (франц.); 18. једна гимнастичка справа (множ.); 19. ситан новац у Скандинав. земљама;, 20. ситне мрвице, прашина; 21. индустрија метала (скр.); 22. Пољопривредни Комбинат (скр.); 23. штампаркса грешка; 24. облик помоћ. глагола бити у садаш. времену; 25. осветљење (локала, сале, на бини); 26. свештенство; 27. карактерна и морална особина; 28. врста земљорадника (множ.); 29. свете слике; 30. пловно тело, служи за обележавање пловног пута, потопљених објеката, део код неких удица; 31. најлепши месец пролећа; 32. азурна и лепо уређена морска обала са купалиштима.

УСПРАВНО: 1. заједно са 31 водоравно, лозинка и поздрав за највећи празник радних људи; 2. стручна жена у апотеци ;3. река у СР. Немачкој, велика притока Рајне; 4. осет код човека који изазива реакцију организма, чар; 5. острво у Преспанском језеру; 6. морски гребен; 7. игре ,игранке; 8. мушки певачки гласови; 9. стручњак за аналитику; 10. земља уједињене Северне, Средње и Јужне Америке; (тежња) 12. део отплате (множ.); несавитљива; 16. улаз у просторије; 18. спортски учитељ; 20. припада првој жени на свету;21. празновања, прославе; 23. наслага руда; 24. модел шивења одеће; 28. Просветни Весник (скр.).

Милан Шотић

РЕШЕЊЕ УКРШТЕНИХ РЕЧИ бр. 23: ВОДОРАВНО: 1. са 15. усправно Босна и Херцеговина; 2. рал — Икар — СУР — талон; 3. озон — ров — Манасија; 4. дева — ЕЛ — АА — настава; 5. авет — Петроград — Об; 6. рано — Косово брада; 7. или — чун — Кмери — трик; 8. нај (ј) ачи — АА — заједно; 9. А — Македонија — Ртањ. УСПРАВНО: 1. бродарина; 2. оазе — вал — ам; 3. Словенија; 4. Нина — точак; 5. акреп — куче; 6. ИАО — Леонид; 7. Хрватска; 8. Есма — роман; 9. Руан — ове — ЗИ; 10. Црна Гора; 11. Ета — Србија; 12. Га — стартер; 13. Оли — Ада — РДТ; 14. Војводина; 15. ИНА — Аба — коњ.

Међу нашим суграђанима

Барбара не зна за лекара

Барбара Вајт из Беле Цркве, са станом у Призренској број 12 сигурно је један од ретких житеља ове општине која „не зна" где је Дом здравља.

Ова старица је надавно навршила 72 године живота а да до сада ни једном није била код лекара.

Ако би се описивао животни пут Барбаре, сигурно да било далеко више тога што јој је живот чинио мукотрпним, него оног лепог, удобног. У раним, младим данима (једној пес рећи) изгубила је мужа и остала удовица са двоје малолетне деце. Пет јутара земље, колико је имала у Чешком Селу, није било довољно да примитивном обрадом обезбеди себи и деци животну егзистенцију, а поготову не пристојни живот. Новом удајом и ускоро доласком још двоје деце на свет, Барбари се није ни мало осмехнула срећа. Напротив, сада је тек била принуђена да непрекидно надничари код Шваба, да заради коју хлеба за себе, своју децу, па чак и за мужа. И тако све до рата, а тешкоће ратних дана подносила је заједно са својим суграђанима. И после рата, све док је било прилика, Барбара је радила по сељачким радним задругама.

У свом животу није имала прилике да много бира хране. Хранила се оним што је имала, али никада није пушила нити пила алкохол. Све болести које је до сада имала по њој су „прехладе", а основни лекови-чајеви. Никада ни помислила није да се обрати лекару.. Здравље је и сада добро служи сем слуха који ју је прилично изневерио. И сада неуморно „тумара" по кући.

Мајка је три сина, ћерке, а има и 10 унука и шест праунука. Пензију нема нити је очекује, јер о стажу није „имала" времена да мисли.

И тако, док се, поред великог броја лекара, у Дому здравља свакодневно тискају пацијенти, тетка Барбара своје здравље поткрепљује чајевима које сама спрема.

Ст. Соколовић

Спорт ◆ Физичка култура ◆ Спорт

Центар за борилачке спортове

Резултати одлични – услови рада никакви

Део чланова само џудо клуба центра борилачких спортова у просторији граф. пред. „Сава Мунћан"

Центар за борилачке спортове, који је основан 1968. године до пре неколико година није имао своје просторије него се селио од једне до друге школе. За време летњих распуста чланови су вежбали на пољанама без икаквих услова за рад и уз велики ризик тренера да се неко не повреди. Крајем 1967. године Центар добија просторије у графичком предузећу „Сава Мунћан". Захваљујући радницима ове радне организације у „Сави Мунћану' Центар добија просторију од 4,5 x 8 м без свлачионица и санитарног чвора. Међутим и овакве просторије уз свакодневне термине побољшавају битно рад и успех Центра. Карате клуб уз велику масовност око 60 активних чланова, постиже велике спортске успехе а највећи је пласирање у прву Војвођанску карате лигу. У карате клубу је поникао и најмлађи мајсторски кандидат Гајда Зоран а у задње време оформљена је и јака женска сениорска екипа. Стефановић Мирослав освојио је сребрну медаљу у тешкој категорији а Опсеница Никола златну медаљу у полутешкој категорији на СИРОБВ (спортске игре радника органа безбедности Војводине 1979. год. Џудо клуб који је рад базирао на вена је и јака женска екипа. Џудо ликој масовности нарочито пионира постиже велике спортске резултате. У категорији до 28 кг Лекић Мирко је пионирски шампион Војводине за 1978. годину а вице шампион Ђуровић Вељко (8). Атанацковић Мирослав освојио је бронзану медаљу на јуниорском првенству Војводине у категорији преко 105 кг. Стојановски Вида осваја треће место у купу града Загреба,у сениорској категорији до 48 кг иако је још пионирка. Воркапић Игор освојио је бронзану медаљу на пионирском првенству Војводине. Поред ових спортских успеха било је још доста успеха на мање значајним такмичењима. Центар борилачких спортова са два клуба карате и џудо сав свој рад и припреме својих такмичара спроводио је у просторији величине 4,5 x 8 м. Изузетним залагањем и организовањем рада тренери Новаковић Новак, Адеми Дули, Бура Мирољуб и Попов Мића на сваком тренингу страховали су од повреда својих чланова због скученог простора, штитећи својим телом да неко не удари у зид у жару борбе.

Центру сада прети опасност да потпуно обустави рад, јер се зграда Штампарије руши и Центар остаје без икаквих услова за рад. Председник Центра за борилачке спортове директор Штампарије Александар Михаиловић и Извршни одбор покушали су да реше питање смештаја. До сада нико нас није одбио али је све остало на обећањима а касније би се показало да се одређене просторије не могу користити јер су намењене неком другом. Молимо ширу друштвено-политичку заједницу да нам помогне и обезбеди просторију величине око 60 м² која би нам омогућила да наставимо свој рад и ове године постигнемо још боље спортске резултате.

Бура Мирољуб

II ВОЈВОЂАНСКА ШАХОВСКА ЛИГА — „БАНАТ"

СУМРАК ФАВОРИТА

Такмичење у оквиру II војвођанске шаховске лиге за 1979. годину почело је сензационалним резултатом у директном дуелу представника наше општине.

Наиме, жреб је одлучио да се већ на самом старту, у првом колу пролећног дела првенства, сусретну Шах клуб „Бела Црква" и Шах клуб „Граничар" из Кусића. Меч је одигран 8. априла у Белој Цркви, а главни арбитар био је секретар Шаховског савеза Војводине, Шљивић Владислав. Неоспорно је да су Белоцрквани били апсолутни фаворити и да је очекивана велика и убедљива победа домаћина. Међутим, после напорне и узбудљиве петочасовне шаховске представе десило се управо оно што нико није очекивао: Кусићани су тријумфовали резултатом 4,5 : 3,5 наневши тако први пораз свом суседном ривалу у историји свог постојања. Резултат је сензационално одјекнуо у шаховским круговима Војводине, а како и не би, кад ШК „Бела Црква" уз ШК „Пролетер" из Зрењанина представљају једине фаворите за освајање наслова првака ове шаховске лиге тим пре што су се већ такмичили у вишем рангу — I војвођанској лиги, док је „Граничар" једва изборио свој опстанак у „банатској елити". Да ли су се Белоцрквани „успавали" потценивши противника, или неспремни дочекали ову сезону, или пак једноставно нису имали „спортске среће", остаје да се види у наставку такмичења, а заслуженој победи Кусићана нико не може замерити.

Одиграно је и друго коло које је донело успех нашим клубовима. ШК „Граничар" је као домаћин извојевао убедљиву победу над Банатским Карловцем резултатом 5,5 : 2,5 и доказао да успех у првом колу није био случајан. Најзад, изгледа да су и Белоцрквани били „у свом елементу" и у Великим Ливадама просто прегазили домаћи ШК „Борац" резултатом 6,5 :1 ,5 прикључивши се тако „Граничару" у деоби другог места дајући на знање да се на њих још мора рачунати у трци ка победничком постољу.

Пагач Матија

СЕЛО КОЈЕ ЖИВИ ЗА ФУДБАЛ

Чист аматеризам—завидни резултати

★ НЕСКРИВЕНА ЖЕЉА ФК „КАРАШ" ЈЕ ЈУЖНОБ АНАТСКА „А" ЛИГА

На крају јесењег дела фудбалског првенства Јужнобанатске „А" лиге ФК „Караш" из Јасенова наговестио је да са њим нема шале. Са 18 бодова заузео је прво место. Истина, у наставку пролећног дела првенства постигао је половичан успех (две добијене и две изгубљене утакмице), али „Караш" и даље води на табели. Једини је тим у Јужном Банату, па и шире у којем су за целу сезону само 3 играча добила жути картон. О црвеним картонима ни речи. И делиоци правде и делегати на првенственим утакмицама у протоколу бележе: „Организација, дочек и испраћај на завидној висини". Сви мештани и Месна заједница, посебно живе за овај клуб. Сами су изградили игралиште, заравнили га, оградили и беспрекорно га одржавају. Ту су и модерне свлачионице са купатилима. Утакмице редовно прати 300—400 гледалаца. 200 их је са чланским књижицама ФК „Караш". Никада нереда на терену. Чист аматеризам и изванредна дисциплина, завидни резултати.

Питам тренера Сретка — Куцу Влајковца у чему је тајна. Одговорио је веома кратко и јасно: „Цело село живи за фудбал. Аматеризам, васпитни рад у клубу и млада управа на челу са председником Басарабом Ратком и чланом управе Адлер Драганом, је тајна, ако се то тако може назвати".

По речима тренера играчи су веома дисциплиновани. „Имам их за први тим 22 — каже Куца, а за млађи тим 18". По Куци сви играчи су заслужни за успех. То су Витомиров, Стефанов, Перчинов, Милер I, Драган I, Драган II, Јанкулов, Станисављев, Мишић, Илић, Марковић, Шустка, Мотовор, Расипанов, Свирац, Ћирковић, Мали, Милер II и Радмановић.

Сава Соколовић

ЗАБЕЛЕЖЕНО НА ИЗБОРНОЈ КОНФЕРЕНЦИЈИ ПК „ЈЕЗЕРО"

У знаку 25 година постојања клуба

★ ИЗ ПЛИВАЧКЕ ШКОЛЕ 41 НОВИ ПЛИВАЧ

Пливачки клуб „Језеро" недавно је сумирао једногодишњи рад. Истовремено је усвојен програм рада за ову годину. Прошлогодишња активност, речено је на конференцији, протекла је углавном у знаку прославе двадесетпет година плодног рада у клубу. Ватерполисти у свим категоријама: пионирској, јуниорској и сениорској, успешно су се такмичили у војвођанској лиги.

Позната пливачка школа прошле године имала је 45 полазника, а 41 је исту са успехом завршио. Речено је да је и остала пливачка активност оживела. Нешто више је учињено на популаризацији пливачког спорта на селу. ПК „Језеро" организовао је сусрет екипа у пливању између Месне заједнице из Врачевгаја и Месне заједнице из Старчева код Панчева. Пливачки клуб је наступао са својим делом програма на свим манифестацијама у граду, општини и шире.

Делегати су на скупштини јавно замерили што на конференцијама две и више година не присуствују представници одговарајућих СИЗ-а и представници друштвено-политичких организација.

Иначе, клуб окупља преко 200 младих, а највише је пионира до 14 година — 95, а по социјалном саставу доминирају ученици — 130, а само 14 радника.

Програм рада је усвојен, а он иначе инсистира на масовности и на решавању проблема стручних кадрова.

ЈЕДРИЛИЧАРИ ПОЧИЊУ СЕЗОНУ ПРАЗНИКОМ

Млади чланови Једриличарског клуба „Панонија 1975" поносни и радосни што могу да пруже свој део у прослави јубилеја 60. годишњице СКЈ, Првомајских празника и Дана младости са жаром су прихватили активности на обележавању тих значајних датума. Припремајући се, као и сваког пролећа за наступајућу такмичарску сезону, опремају своје бродове новим бојама и усмеравају своје жеље ка новим победама. Кадети, морнари и кормилари Једриличарског клуба испуниће свој задатак развијајући бела једра док улицама нашег града буде ношена штафетна палица са поздравима другу Титу.

З. Ђ.

И ОВО ДА СЕ ЗНА

У организацији синдикалне подружнице Радне заједнице заједничких служби Пољопривредног комбината „Јужни Банат" одржан је тромеч у шаху, стоном тенису и куглању између екипа ПК „Јужни Банат", Психијатријске болнице из Вршца и мешовите екипе старешина и војника из јединице мајора Урошевића. Свеукупни победник је екипа ПК-а „Јужни Банат".

Сава Соколовић

БЕЛОЦРКВАНСКЕ НОВИНЕ

Главни и одговорни уредник Озрен Ђурђев Издавачки савет: Зоран Павлов (председник), Божидар Шијачки, Жива Палинкуша, Милан Милићевић, Милорад Радомир, Душан Станковић, Владимир Кастељанов, СлободанСтан, Алојз Хлавачек, Иштван Геич, Слободан Штрбац, Јован Петров, Пешић и Радмила Гава. Стални сарадници: Светолик Суботић, Татијана Тимотијевић, Антон Шованец, Ђорђе Перчинов, Тодор Момчилов и Новинарска секција Школског центра. Коректор: Нада Здравковић: Уредник фотографије: Стеван Палинкаш. Технички сарадници: Мирољуб Бура, Здравко Ђајић и Радомир Јовић. Метер: Мирко Доловац. Штампа: Графичко предузеће „Сава Мунћан". Рукописи и фотографије се не враћају. Адреса листа: Бела Црква Трг Маршала Тита 2. Тел. 851-065 Жиро рачун 60810-678-2190. Претплата полугодишња: за иностранство 60 динара за нашу земљу 18. Годишња за нашу земљу 36. динара за иностранство 120 динара.