Увек си у нашим срцима и мислима

Другу Титу стигле су и стижу, стотине хиљада порука а само једна жеља: ОЗДРАВИ НАМ ШТО ПРЕ.

Из свих крајева наше земље, из целог света, из радних колектива и свих значајних скупова у нашој општини, већ данима тече река порука другу Титу. Најпре брижних, а потом радосних, испуњених надом и оптимизмом. Поруке од срца.

Кад срце народа проговори — оно каже све.

Топле и људске, пуне емоција, писале су их с љубављу и поштовањем руке малишана и пензионера, радника и научника, ратара и државника, генерала и војника.

Из тог мноштва надахнутих и људски лепих и брижних порука тешко је издвојити било коју понаособ, јер је то једна заједничка прича наших дана.

Па ипак, остаће поруке које ће се увек памтити, које никада неће избрисати време, јер су јаче од заборава. Једна од њих је она, када малишани, сада свеједно одакле, после операције поручују другу Титу: УМЕСТО ТЕБЕ МИ ЋЕМО ТРЧАТИ, ТИ САМО РЕЦИ КАДА И КУДА!

БЕЛОЦРКВАНСКЕ НОВИНЕ

ЛИСТ СОЦИЈАЛИСТИЧКОГ САВЕЗА РАДНОГ НАРОДА ОПШТИНЕ БЕЛА ЦРКВА

ИЗЛАЗИ 20-тог У МЕСЕЦУ * ГОДИНА V * ФЕБРУАР 1980. * БРОЈ 43 * ЦЕНА 5 ДИНАРА

НАЈВИШИ СКУП БЕЛОЦРКВАНСКИХ КОМУНИСТА

СТАБИЛИЗАЦИЈА НИЈЕ КАМПАЊА

★ ПОВЕЋАЊЕ ПРОДУКТИВНОСТИ, ДОХОТКА И УКЉУЧИВАЊЕ У МЕЂУНАРОДНУ ПОДЕЛУ РАДА, СМАЊЕЊЕ СВИХ ВИДОВА ПОТРОШЊЕ ГЛАВНИ СУ ЗАДАЦИ БЕЛОЦРКВАНСКИХ КОМУНИСТА У НАРЕДНОМ ПЕРИОДУ

Привреда белоцркванске комуне, предвођена политичком и кадровски способном партијском организацијом од преко 2300 чланова постигла је у протеклом периоду видне резултате. То је истакао Милутин Царан, секретар ОК СКВ Бела Црква на проширеној седници Општинске конференције на којој се поред осталог расправљало о предлогу Резолуције о остваривању друштвеног плана развоја општине за период од 1976. до 1980. у 1980. години и акционим задацима Савеза комуниста на остваривању политике економске стабилизације.

Конференцији су поред делегата присуствовали, Димитар Алексиевски, председник Статутарне комисије ЦК СКЈ, секретари ООСК и руководиоци привредних организација.

У протеклом периоду, каже Царан забележен је раст у скоро свим показатељима привредне активности али међу комунистима не сме да влада самозадовољство. Постигнути резултати су добра основа за даља позитивна кретања на чему се базира и Резолуција о остваривању друштвеног плана општине за период 1976-80. година у 1980. години. За успешно остваривање постављених задатака у Резолуцији за 1980. годину неопходно је зауставити негативна кретања у привреди општине, и то борбом за повећање продуктивности, за већи доходак и укључивање у међународну поделу рада, за смањење свих видова потрошње и за такву расподелу која ће удруженом раду омогућити остваривање утврђених задатака, што пре свега значи знатну штедњу и одрицања у свим деловима друштва.

Поред повећања извоза и свођења увоза у најминималнију меру потрошња је најважнија област на коју мора бити усмерена акција свих субјективних снага у општини речено је на конференцији. Сви видови потрошње брже су расли од реалног дохотка. Општа и заједничка потрошња расла је у просеку за 22,9 одсто док је раст дохотка био знатно спорији. У оквиру личне потрошње дошло је у појединим организацијама до прекомерног раста личних доходака независно од стварног повећања продуктивности и дохотка иако су организације упозорене од стране службе друштвеног књиговодства и друштвеног правобраниоца самоуправљања већина њих се оглушила о исте, правдајући то објективним тешкоћама у пословању и бризи за стандард радника, посебно високо стручних и руководећих кадрова, где су повећања личних доходака и највећа. Треба истаћи да у појединим организацијама удруженог рада има одређе-

наставак на страни 3.

У СУСРЕТ

МЕЂУНАРОДНОМ ДАНУ ЖЕНА

Допринос жена нашем свеукупном развоју сваким даном је све присутнији

Ове године Дан жена прославиће се у знаку борбе за стабилизацију наше привреде и штедње. Дочекаћемо 8. март у жељи да се друг Тито што пре опорави после извршених операција, да се што пре прихвати својих дужности борећи се и даље за мир, који је садашњом међународном политичком ситуацијом, веома угрожен. Тито је велики ауторитет за све и његова реч се слуша.

Као и ранијих година у несврстаној социјалистичкој самоуправној Југославији и ове године 8. март ће се дочекати са значајним резултатима рада, са великим учешћем жена у друштвено-политичком животу. Само, ипак, нека нам и овај Дан жена не прође а да се не сетимо прошлости, даље и ближе прошлости. Сетимо се времена када је наша жена са дигнутим песницама учествовала у шрајковима и демонстрацијама тражећи равноправност, одговарајућу плату за свој рад, дужно поштовање мајке и

наставак на страни 2.

СВИМ ДРУГАРИЦАМА ЧЕСТИТАМО 8. МАРТ

Нећемо Вас заборавити

Дали су своје животе за нешто веће од највећег, светлије од најсветлијег — Спомен костурница у градском парку

После напуштања организоване базе у Делиблатској пешчари, 30. јануара 1943. године, једна група Јужнобанатског партизанског одреда изабрала је као базу виноградску кућу у дупљајским виноградима. Намера је била да се ту привремено борави до коначне одлуке о спајању свих партизанских група.

У раним поподневним часовима 21. фебруара приликом претреса терена код села Дупљаје јединице немачке полиције и фашистичке организације Хитлер југен наишле су на привремену базу партизана у виноградарској кући. Том приликом дошло је до борбе. Немци су се разбежали а партизани, пошто су запалили кућу и на тај начин уништили трагове, повукли. У том окршају један партизан је лако рањен а Немац, за кога се касније испоставило да је припадник Хитлер југена Антон Шмит, био је убијен.

У знак одмазде Немци су 26. фебруара 1943. године из логора у Петровграду (сада Зрењанину) довели педесет раније ухапшених илегалаца и симпатизера покрета из овог краја и на месту званом „Три крста“ стрељали их.

Намера окупатора била је да репресалијом застраши народ овог краја и одврати га од народноослободилачке борбе.

Колико је таква процена била погрешна најбоље се види из тога што је после ове крваве одмазде пуне немоћи, народноослободилачки покрет добијао све више присталица и узимао све већег маха.

Људе овог краја није могао заплашити стрељање педесеторо њихових најбољих ћерки и синова, очева и мајки. Одлучност да освоје слободу и протерају омрзнутог непријатеља још више је порасла.

Само неколико дана после Белом Црквом и Јужним Банатом тихо али злосутно певала се ова песма:

Пало иње, савиле се гране,
код „Три крста“ било је стрељање.
Живим кречом горели им кости,
неће Србин Шваби да опрости!

Дуг према палим друговима најбоље је одужен наставком борбе до коначне победе. А победа и ослобођење биле су потврда да њихове жртве нису биле узалудне да нису заборављене.

И данас када се са тугом сећамо тога догађаја још једном можемо рећи: Слава вам другови. Нисмо вас заборавили. Ви сте били и остаћете светао пример како за слободу своје земље нема те цене која се не може платити.

Исаковић

У сусрет међународном Дану жена

наставак са стране 1.

раднице — своје место под сунцем. Сетимо се жена ратника, бомбаша, болничарки, курира, политичких радника и агитатора из НОБ-а. Жене су се равноправно бориле и изборише за своју равноправност у друштву. Слободу и социјалистичку револуцију су делом носиле на својим плећима. На животима многих створена је данашња социјалистичка Југославија.

Сетимо се такође и првих послератних година обнове и изградње наше попаљене и ратом разорене домовине. За мењање њеног лика велики допринос су давале жене. Борба се водила против заосталости и накарадних схатања старог друштва. У слободној земљи жена је нашла своје место

Брига о деци увек у првом плану

под сунцем: подизала је васпитавала децу, учила је, радила је и ради за машином, стицала је и стиче највиша образовања. Све је више жена лекара и инжењера, магистра и доктора наука. Доказивала се и доказује се и њихов дух и знање продире у најситније поре нашег друштвено-политичког живота. Њена способност и спремност за извршење и најтежих задатака и обавеза показали су колико су велике њене могућности. Истина је, жена је још увек оптерећена домаћим пословима и васпитањем деце, не може увек да дође до изражаја у друштвено-политичком животу, нарочито жена на селу. Према томе, борба за потпуну афирмацију у друштву и даље се наставља.

Жене белоцркванске општине кроз Конференцију за друштвену активност жена ССРН и ове године могу се похвалити својим резултатима рада. Велики број жена је запослен, као делегати разних већа решавају текуће проблеме, налазе се у многобројним комисијама својих радних организација или као председници радничких савета, као руководиоци економске и здравствене службе итд.

Велики број жена активно учествује у културном животу града и села. Оне су чланови Аматерског позоришта и Књижевног круга. Учествовале су у организовању разних прослава, академија. Већина активиста Црвеног крста су жене. Њихов рад се огледао и у другим облицима друштвено-политичког живота.

Жене нашег града учествовале су у припремама и прослави сусрета бивших питомаца из СР Македоније који су били пре више од двадесет година смештени у белоцркванski Дечији дом. Сусрети су били веома дирљиви и обновљена су стара пријатељства.

Жене су организовале радне акције и учествовале у берби грожђа и другог воћа. Од добијених прихода организовале су путовања кроз нашу земљу упознајући њене споменике, историјска места и њене лепоте. Тако су упознале друге наше народе и републике стварајући нова пријатељства.

Другарице нашег града и села су спремне за извођење разних акција. Сваке године су давале свој допринос у припремању прославе Дана ослобођења града. Сваке године приређују изложбу ручних радова и изложбу цвећа. Ове изложбе су увек биле добро посећене и дато им је дужно признање. Исто тако, жене су учествовале у припремању свечане седнице посвећене Години детета.

Жене на селу су ове године задивиле својом спремношћу и способношћу. Овде треба истаћи жене Врачев Гаја које су учествовале у припремању програма за ТВ емисију „Знање имање“. У том програму су и саме учествовале. Осим тога, припремиле изложбу ручних радова и предмета којим се одликује овај крај.

Активност жена у друштвеном животу Јасенова и Гребенца све је већа. Поред осталих активности, жене Јасенова су организовале посету Јасеновцу и Козари и одале пошту пострадалом народу тих крајева. Жене Гребенца су припремиле и отвориле изложбу својих ручних радова и везова који су познати по свом складу боја и лепоти.

Жене на селу веома су заузете домаћим пословима и врло мало учествују у друштвено-политичком животу села. На сваки начин им треба помоћи и подстицати на рад и ван куће, да се њихова активност осети и у друштвеном животу села. Жена на селу за то има снаге и способности.

Велики се значај данас придаје друштвеној самозаштити и безбедности и народној одбрани. У свим припремама активно учествује и жена. Ако буде требало, опет ће постати ратник, болничарка, курир и илегалац. Жене нашег краја, као и све жене несврстане социјалистичке самоуправне Југославије, умеће да раме уз раме са својом децом бране слободу, независност, тековине НОБ-а, и мир. Човек може бити срећан само у миру и слободи.

Љиљана Милићевић

Крагујевачки поклич - самоуправа!

Црвена застава, симбол револуционарне борбе, застава комунистичких и социјалистичких партија, први пут је ношена на Марсовом Пољу у Паризу 1791. год.

У вековној борби човека за правду, слободу и једнакост, радници Крагујевца развили су црвени барјак самоуправе 15. фебруара 1876. године. Били су то присталице и следбеници Светозара Марковића, чији ће покличи „живела самоуправа! живела слобода!“, уз звуке Марсељезе, још пре више од једног века наговестити данашњи самоуправни социјализам.

Ове радничке демонстрације, у историји познате као „Црвени барјак“, инспирисале су организаторе сусрета самоуправљача да својој манифестацији, која је почела 1969. године, дају исто име. Основни циљ тих сусрета је даље развијање и усавршавање самоуправног система, на основу самоуправних резултата остварених у пракси и теорији, кроз самоуправно договарање и размену искустава.

У години када се обележава 30-то годишњица самоуправљања и широм земље спроводе стабилизационе мере, Дванаести сусрет самоуправљача добија још више на снази и значају. Зато се и основна тема овог скупа односи на акумулативну и репродуктивну способност ООУР у самоуправном систему проширене репродукције. Било је то, уствари, уводно излагање Николе Стојановића, председника ЦК СК Босне и Херцеговине.

Иницијатор и инспиратор ових сусрета био је Јосип Броз Тито. Они су неодвојиви део његове борбе за самоуправни систем, у којем ће радничка класа имати одлучујућу реч. Дванаести сусрет самоуправљача само је још једна потврда Титовој револуционарној мисли и делу. Истовремено то је и потврда самоуправљања као незамењиве снаге нашег привредног и друштвеног развоја. Титова иницијатива о одржавању Конгреса самоуправљача, у овој јубиларној години самоуправљања, представља још одлучнији продор радничке класе на путу овладавања целином дохотка и проширене репродукције.

Пред нама су многи нови задаци, истакнуто је на недавно завршеном сусрету. При томе, у њиховом решавању, као што је Тито истицао, треба да будемо јединствени као безброј пута до сада. Треба да будемо спремни и одлучни да уложимо нове напоре за трајну економску стабилизацију.

Г. М.

БЕЛОЦРКВАНСКЕ НОВИНЕ

Ваше новине

СКУПШТИНСКЕ ТЕМЕ

СТАБИЛИЗАЦИЈА ПРЕ СВЕГА

Година штедње и дисциплине

18. фебруара одржана је XII седница свих већа скупштине општине Бела Црква. Раду седнице осим делегата сва три већа присуствовали су и представници друштвено-политичких организација као и директори радних и основних организација удруженог рада. Као прва тачка разматрана је Анализа програма мера на остваривању политике друштвено-економске стабилизације у општини Бела Црква за 1979. годину. Ова анализа са извесним закашњењем нашла се пред скупштинским већима.

Извршно веће је на седници одржаној 4. фебруара у проширеном сазиву разматрало ову анализу и том приликом донело следеће закључке. Обавезују се све организације удруженог рада, самоуправне организације и заједнице које нису донеле стабилизационе програме да их донесу најкасније до краја фебруара ове године. Организовати активност у вези разматрања ефеката спровођења мера стабилизације у 1979. години и даљег укључивања свих представника друштвено-политичких организација и органа самоуправљања удруженог рада на реализацији мера стабилизације током 1980. године са посебним акцентом на стварању услова за даље повећање продуктивности рада, дохотка и средстава за проширење материјалне основе удруженог рада. Треба активирати све унутрашње резерве, преиспитати извозне и увозне могућности посебно у пољопривреди, подстицати производњу засновану на домаћим сировинама и репроматеријалу. Неопходно је боље коришћење постојећих капацитета, усклађивање зарада са резултатима рада, свођење инвестиција у планиране оквире, брже удруживање привреде на основама заједничког дохотка и пружање пуне подршке стручном раду.

Ево неколико показатеља резултата привређивања за девет месеци 1979. године у привреди наше општине у односу на исти период претходне. Доходак привреде у целини остварен је са порастом од 26,2 одсто што је брже од раста укупног прихода који износи 21,5 одсто. До бржег раста дохотка привреде у односу на укупан приход дошло је као резултат пораста економиччости пословања. У распоређеном чистом дохотку учешће личне и заједничке потрошње смањено је са 85,3 одсто у 1978. на 84,9 одсто у 1979. години, тако да лична потрошња расте свега 13,3 одсто а заједничка 15.4 одсто док фондови у бруто износу расту за 20,9 одсто. У односу на пораст чистог дохотка од 24,3 одсто нижи темпо раста бележе лични дохоци у висини од 13,3 одсто и издвајања средстава за проширење материјалне основе рада од 14,9 одсто у односу на исти период 1978. године. Средства резерве нарасла су за 59,2 одсто а средства заједничке потрошње бележе раст од 215,4 одсто. Овде је потребно нагласити да на подручју заједничке потрошње још увек мере стабилизације нису дале очекиване ефекте. Просечан лични доходак у привреди за првих девет месеци 1979. године био је 5.185 динара а у ванпривреди исти је износио 6.027 динара. Средства за репродукцију већа су у односу на исти период 1978. године за 12,1 одсто али је репродуктивна способност привреде опала за око 15 одсто.

Друга тачка дневног реда било је разматрање Предлога Резолуције о остваривању друштвеног плана општине Бела Црква за период од 1976. до 1980. године у 1980. години. И вај предлог разматрало је Извршно веће у проширеном сазиву на седници одржаној 4. фебруара када су донесени следећи закључци. Прихваћен је Предлог Резолуције са оценом да је неопходно тромесечно праћење спровођења ових мера у току ове године. Изнећемо неколико значајних ставова ове резолуције.

Остварени резултати пословања за прве четири године дају гаранцију да ће се главни циљ развоја општине тј. превазилажење третмана недовољне развијености у потпуности остварити. У оквирима појединих области привређивања позитивна кретања у односу на план остварили су све области изузев пољопривреде, где су остварења добра али не на планираном нивоу. Број организација удруженог рада повећан је са двадесет у 1975. на тридесет девет у 1979. години. На основу остварених кретања очекује се да ће се најбитнији индикатор развоја општине — друштвени производ, како друштвене тако и укупне привреде, извршити у номиналном износу на вишем нивоу од плана.

Заједнички циљеви развоја у 1980. години биће: одлучно спровођење политике економске стабилизације, даљи развој социјалистичких самоуправних друштвено-економских односа на основама Устава и Закона о удруженом раду, повећање акумулативне и репродуктивне способности привреде, динамичан и стабилан привредни раст, јачање извозне способности, усклађивање опште и заједничке потрошње, јачање материјалне основе рада, измена привредне структуре у корист индустрије, непосредније одлучивање радника о дохотку, даљи развој делегатског система уз већу одговорност делегација и делегата, успостављање слободне размене рада, јачање акумулативне и репродуктивне способности ООУР доследније извршавање преузетих обавеза, стално побољшавање услова живота и рада, интензивирање развоја мале привреде, брже запошљавање младих кадрова, стварање услова за бржи повратак радника на привременом раду у иностранству, даље развијање целовитог система информисања, благовремено завршавање започетих и нових инвестиционих захвата, значајну пажњу посветити одбрамбеним припремама у привреди, друштвеним делатностима и на територији друштвено-политичке заједнице у целини, као и припремање и доношење нових средњорочних планова.

Осим овим двема, делегати скупштине општине сагласили су се и са осталим тачкама дневног реда. Разматран је Друштвени договор о остваривању средстава за општедруштвене и заједничке потребе у 1980. години и предлог Одлуке о измени Одлуке о расподели средстава намењених за отклањање штета од елементарних непогода у 1978. години. Потврђена је Одлука о проглашењу и престанку важења Одлуке о ванредном стању изазваног снежним падавинама. Такође је разматран извештај о извршењу програма рада скупштине за период септембар — децембар 1979. године. На крају је донет програм рада скупштине за период јануар — децембар 1980. године.

Исаковић

НАЈВИШИ СКУП БЕЛОЦРКВАНСКИХ КОМУНИСТА

Стабилизација није кампања

наставак са стране 1.

них понашања која сужавају материјалну основу удруженог рада и доприносе слабљењу његове акумулативне и репродуктивне способности. Пример пекаре која купује брашно у Стражи, плаћа транспортне трошкове за брашно од нашег жита, под изговором да је прерада боља, ништа не чини да се производња брашна у нашем млину побољша и тако уштеде средства за јачање материјалне основе удруженог рада.

Све ово говори да се поједине основне организације неодговорно понашају не водећи рачуна о дугорочним интересима и развоју колектива где су удружили средства и рад. Посебни задаци у спровођењу политике економске стабилизације везани су за отклањање многих слабости у области расподеле средстава за личне дохотке. Неопходно је доследно спровођење става да раст личних доходака непосредно зависи од раста дохотка и продуктивности рада. Из ових разлога неопходно је да све основне организације Савеза комуниста у општини донесу своје програме активности о остваривању задатака Резолуције и економске стабилизације као и укључивање комуниста у акције самоуправних органа, организација удруженог рада, месних заједница, СИЗ-ова, Скупштине општине и других организација и органа. Ти задаци морају проистећи из конкретне анализе стања у сопственој средини. Једино на тај начин створиће се услови за дугорочну и континуирану акцију у решавању суштинских проблема организација удруженог рада. Из тих разлога комунисти се морају залагати за дисциплину и заоштрити одговорност за доследно остваривање задатака економске стабилизације. Мора се избећи свако закашњење у спровођењу договореног а посебно оштро и ефикасно се супротставити појавама колебања између преузетих обавеза из усвојене политике и тежње да се очувају постојећа стања и позиције.

Бора Вишњић, делегат општинске конференције, говорио је о могућностима укључивања пољопривредних произвођача у остваривању програма економске стабилизације.

Марија Стрнад, потпредседник Извршног већа Скупштине општине, говорила је о динамици остваривања инвестиционих захвата и селективном приступу на овом плану. У својој дискусији другарица Стрнад је нагласила да су прекорачења у инвестицијама за 1979. годину знатна и износе 17 милијарди старих динара. Од тога 15 милијарди је у привреди а 2 милијарде у непривреди. Највећа прекорачења су у фабрици у изградњи „25. мај“ а износе око 9 милијарде. Поменута прекорачења одразиће се на целокупна кретања у привреди белоцркванске општине, због чега се у наредном периоду овом питању мора посветити посебна пажња.

Стабилизација није кампања, истакао је у својој дискусији Младен Лекић, директор Основне привредне банке. На изради стабилизационих програма није се одмакло много од почетка, јер донети програме значи и мењати стара понашања.

О сложеној међународној ситуацији, присутне је упознао Димитар Алексиевски, који је у свој дискусији посебно истакао задатке Савеза комуниста у реализацији програма економске стабилизације.

У раду конференције узели су учешће и Стеван Тодоровић, директор РО „Стандардбетон“, Божидар Шијачки, заменик секретара ОК СКВ Бела Црква, Драгиша Павловић, директор РО „Тргобанат“, Живановић Станко, начелник секретаријата за финансије Скупштине општине и Душан Станковић, секретар СИЗ за образовање.

Конференција је усвојила Резолуцију о остваривању друштвеног плана општине од 1976—80. године у 1980. години и Акциони програм о остваривању политике економске стабилизације, Анализу изборних активности у Савезу комуниста и Друштвени договор о марксистичком образовању и идејно-политичком оспособљавању.

В. Бранков

З А К Љ У Ч Ц И

1. Подржавају се основна опредељења развоја општине Бела Црква у 1980. години дата у предлогу Резолуције о остваривању Друштвеног плана развоја општине Бела Црква од 1976. до 1980. године у 1980. години.

2. Усваја се Акциони програм на остваривању политике економске стабилизације у 1980. години у општини Бела Црква.

3. На основу Закључака ЦКСКЈ, Резолуције о развоју општине Бела Црква и Акционог програма обавезује се Општински комитет и основне организације Савеза комуниста општине Бела Црква да утврде своје непосредне задатке у остваривању развојне политике и политике економске стабилизације у 1980. години, са јасно утврђеним носиоцима свих активности на реализацији истих.

4. У току активности на реализацији Резолуције о развоју економске стабилизације основне организације СК су обавезне да обавештавају Општински комитет и Општинску конференцију о току акције и то благовремено, да се циљеви и задаци у развоју и економској стабилизацији не би довели у питање

5. Са Резолуцијом о Друштвеном развоју општине Бела Црква у 1980. години, Акционим програмом на остваривању политике економске стабилизације у 1980. години у општини Бела Црква као и овим закључцима упознати целокупно чланство СК у нашој Општини.

МЛАДИ О МЛАДИМА

РАЗНОВРСНОСТ ПРОГРАМСКИХ АКТИВНОСТИ

Ради успешнијег и ефикаснијег деловања Председништво ОК ССОВ Бела Црква је на својој последњој седници изабрало више комисија. Тежиште њихове активности је у повезивању акција омладине и решавању актуелних питања у разним областима њиховог живота и рада. При томе ће испољити настојање за активирање што већег броја младих.

Комисије су, у свом делокругу, израдиле планове рада. Истовремено, они ће извршити анализу постигнутог и пропуштеног у протеклом периоду. У њиховом раду моћи ће да учествују млади, заинтересовани за поједине темат ске области, који могу својим знањем и искуством допринети разматрању и решавању одређених питања.

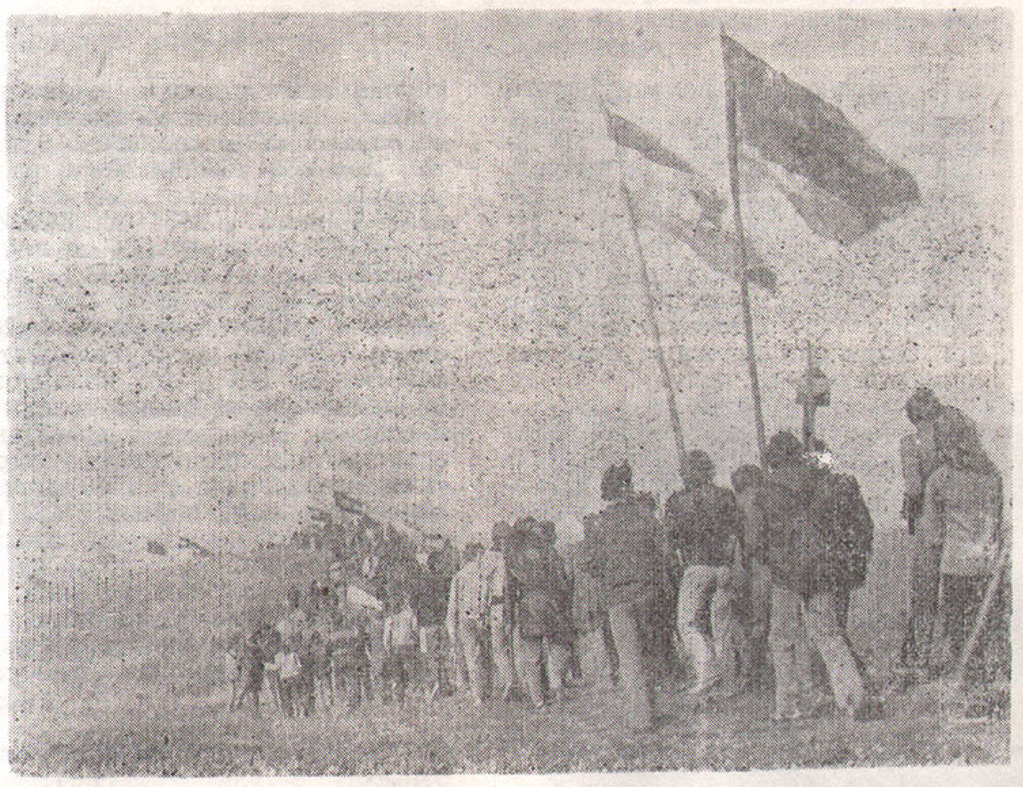

Радне акције ове године као и увек до сада у првом плану

ПРОГРАМ ПРОСЛАВЕ ДАНА МЛАДОСТИ

★ САВЕЗНА ШТАФЕТА 24. МАРТА У БЕЛОЈ ЦРКВИ

На истој седници Председништва усвојен је програм прославе Дана младости, као и програми низа других активности.

Основна црта програма Дана младости биће обележавање 35-те годишњице победе над фашизмом, 30-то годишњице радничког самоуправљања и 35-то годишњице поласка прве Штафете младости. Полазећи од радног карактера обележавања ових значајних годишњица наше историје, све ства ралачке снаге нашег друштва заложиће се за извршења задатака утврђених на конгресима и иницијативама друга Тита. Прослава ће поред дочека и испраћаја штафета, бити заснована на садржају који има идејно-политички, васпитни и радно-такмичарски ка рактер.

Савезна штафета младости стићи ће у Белу Цркву 24. марта ове године у 18 часова и 15 минута. Њој ће се придружити локална штафета која ће, на свом путу дугом 90 километара, ношена рукама више хиљада омладинаца, обићи све основне организације ССО наше општине у школама, насељеним местима и радним организацијама, и пренети поздраве радних људи и грађана, омла дине и пионира нашем вољеном другу Титу за његов 88. рођендан.

Завршна свечаност одржаће се на градском стадиону извођењем слета „Младост '80“. У оквиру ове прославе интензивираће се акције радно-такмичарског карактера: „Млади , радник самоуправљач“, „Млади и село“, „Најбољи појединац, одељење и школа“. Током маја месеца ССО ће организовати марш — Путевима Јужнобанатског партизанског одреда.

ШАМПИОНАТ ЗНАЊА ТИТО — РЕВОЛУЦИЈА — МИР

Већ традиционалан шампионат знања „Тито — револуција — мир“ везан је ове године за прославу 30-то годишњице самоупра вљања. У првом делу шампионата млади су се у школама и радним организацијама упознали са тематиком из области самоуправљања, од увођења радничког самоуправљања до данашњег дана и увођења колективног руковођења на иницијативу друга Тита.

Друга етапа имаће такмичарски карактер и у њој ће се прогласити најбољи појединци који ће нас представљати у даљим такмичењима.

Шампионат знања, сваке године мењајући тему, помаже младима да се упознају са нашом стварношћу и да се марксистички и идејно-политички формирају у праве омладинце.

РАДНЕ АКЦИЈЕ СТАЛАН ЗАДАТАК

Омладинским радним акцијама, као облику рада чланова ССО, у наредном периоду посветиће се посебна пажња. Локална радна акција постаће сталан задатак ос новних организација ССОВ Бела Црква. Ради што веће ефикасности у свим основним организацијама формираће се омладинске радне бригаде. За координирање њихових активности биће формиран и општински Штаб омладинских радних бригада. Радне акци је су од великог васпитног значаја и одувек су биле прилика за развијање братства и јединства, другарства и радних навика.

РАД НА ИНФОРМИСАЊУ

Информисање је такође један од облика рада омладине, који делимично представља новину. Разгласна станица у нашем граду окупља заинтересоване и пружа им могућност деловања у разним групама. Групе новинара и дописника раде на прикупљању и избору информација које ће се емитовати свакодневно између 13,30 и 14,30 часова, а наставиће се и даље двочасовни вечерњи програм.

Секција за информисање ОК ССО

ЗАМАХ НА СТАРТУ

★ УЛОГА И ЗНАЧАЈ ПЛАНИРАЊА У МЕСНОЈ ЗАЈЕДНИЦИ

Укључивање месне заједнице у систем друштвено-економског планирања пресудно је питање за остваривање уставне концепције месне заједнице. Зато је у договору о предстојећим активностима друг Божанић и истакао да без плана месне заједнице нема ни практичне основе планирања.

Основа новог плана месне заједнице налази се у анализи плана за период 1976—80. године, устројавању личне карте за свако домаћинство, подацима добијеним од одговарајућих СИЗ-ова и радних организација за поједине области друштвеног живота, као и процени могућности развоја месне заједнице. При томе ће се вршити усклађивање и синтеза потреба и могућности, као и договарање свих фактора који сачињавају месну заједницу.

У циљу утврђивања животног стандарда и његовог подизања на виши ниво, током следећег месеца извршиће се снимање стања у свим домаћинствима месне заједнице. Извршено снимање уз вођење картона домаћинства пружи ће потпунију слику проблематике становништва (у здравству, запошљавању, школству, снабдевању, стамбеним и низу других питања). Добијени подаци омогућили би планирање и предузимање мера за отклањање горућих проблема, истакао је друг Станковић, председник Савета месне заједнице.

Снимање стања биће задатак скупштинских комисија у првој фази рада. Међу њима свакако ће нас посебно интересовати рад комисија за комуналну делатност, за социјална и здравствена питања, за заштиту човекове средине и рад Савета потрошача. **Стога се грађани умољавају да комисијама које врше анкетирање и попуњавање личних картона домаћинстава, пруже тачне податке и омогуће несметани рад.**

Већ на самом старту нове структуре месне заједнице постигнуто је обезбеђење простора за рад. Остаје само да се обезбеде средства и изврши њихова адаптација. Тиме ће се истовремено пружити могућност и за рад других друштвено-политичких организација и удружења, рекао је Томислав Станојев, секретар месне заједнице.

Г. М.

Из рада скупштине месне заједнице

9. јануара је Скупштина Месне заједнице одржала своју седницу. На дневном реду је био претрес и усвајање завршног рачуна за 1979. годину. За ту годину планом је био предвиђен приход у износу од 881.755 динара, а остварено је 1,074.599 динара. Расход је био планиран у висини од 788.522 динара, а остварен је у износу од 1,006.104 динара. Но, овај вишак прихода над расходима не представља неку добит или уштеду. То су уствари средства од самодоприноса за школу и самодоприноса за регионални водовод која су се 31. децембра затекла на жиро рачуну и нису могла бити уплаћена на рачуне за намене због којих су и примљена. То је обавеза која ће се извршити у овој години. Делегати Скупштине усвојили су завршни рачун како им је предочен. Потом се прешло на разматрање и усвајање предрачуна прихода и расхода за 1980. годину. Планом се предвиђа приход од 1,163.775 динара и исто толики расходи. Као и разматрање завршног рачуна и овде је настала жива дискусија у којој су делегати показали велико интересовање и прави домаћински однос, па је председник Басараба Ратко морао да води рачуна о редоследу дискутаната који су желели да кажу своју реч. Завршни рачун је усвојен. Тачка о разматрању и потписивању самоуправног споразума са СИЗ-ом за комуналну делатност о преношењу инвестиционих права за сеоски водовод скинута је са дневног реда, јер се предложени споразум учинио делегатима нејасан и непрецизан. Уговор са Електровојводином о одржавању електричне расвете села био је боље среће. Након живе дискусије делегати су одабрали његово склапање тј. да га Савет, као извршни орган Скупштине, може потписати.

ДОПРИНОС СТАБИЛИЗАЦИЈИ

Секција за друштвену активност жена у Јасенову одржала је 12. фебруара годишњу скупштину. Значајна тачка плана рада за ову годину је да жене, као домаћице, допринесу привредној стабилизацији. Јасно је, да оне, као набављачи прехрамбених артикала за домаћинства а разумљиво и најутицајније у погледу набавке одеће и обуће, могу „смањењем“ прохтева свим укућанима постићи велике уштеде и тиме допринети остварењу задатака у овој години стабилизације.

Поводом Дана жена организоваће 8. и 9. марта изложбу ручних радова, а 7. марта, увече, одржаће и приредбу.

Б. П.

Историјски архив Бела Црква

УСПЕШНО ПОСЛОВАЊЕ ООУР-а „ТРАНСПОРТ“ И „ШЉУНКАРА“

РЕАЛИЗАЦИЈА НОВИХ КАПАЦИТЕТА

ООУР „ТРАНСПОРТ“

У току овог месеца ООУР „Транспорт“ која послује у саставу РО „Стандардбетон“ употпунио је свој возни парк набавком 11 тешких камиона носивости 26 тона и специјалне ауто-дизалице која може подићи терет од 45 тона. За набавку ових возила утрошено је преко 20 милиона динара. Нова возила, заједно са 25 постојећих, треба овом колективу, који броји 64 радника, да омогуће ове године остварење прихода од 50 милиона динара. У току прошле године овај ООУР пословао је позитивно остваривши приход од 27 милиона, што је више од дохотка предвиђеног планом за прошлу годину. Возачи запослени у ООУР „Транспорт“ прешли су у том периоду безмало имилион километара по читавој Југославији и превезли скоро 10,5 милиона тона различитог терета.

ООУР „ШЉУНКАРА“

После завршеног ремонта машина почела је поново експлоатација шљунка на теренима у околини Беле Цркве. ООУР „Шљункара“ која се бави пословима вађења, сепарације и промета овог траженог, основног, грађевинског материјала, приступила је реализацији једног новог постројења за сепарацију шљунка. Недалеко од старог постројења капацитета 25 кубних метара сепарираног шљунка, одмичу радови на новој сепарацији чији ће капацитет бити 100 кубних метара сепарираног шљунка на сат. Део опреме већ је стигао, а са првим лепшим данима отпочеће монтажа, па се очекује да нови погон почне са производњом у пролеће ове године. Средином прошле године набављена су и два нова багера великог капацитета.

Прошле године овај ООУР остварио је приходе од 35 милиона динара пласиравши на тржиште 11.000 кубика гранулисаног шљунка и 197 кубика природног шљунка. За ову годину предвиђа се производња 200.000 кубика гранулираног шљунка и 200.000 кубика природног шљунка и приход од 50 милиона. Тако овај колектив у којем сада ради 81 радник улази са оптимизмом у ову годину. По завршетку новог погона биће примљено 11 нових радника. Читав колектив ангажоваће се до краја на испуњењу договореног плана. Да у томе успеју имају све предуслове. А налазишта шљунка су таквог обима да ни у даљој будућности за успешно пословање овог колектива не би требало да буде сметњи.

Нова 50 тонска дизалица у фабричком кругу

Како нам је рекао директор овог колектива, друг Дамјан Божовић, остаје им још да реше велики проблем: одржавање возила. У том циљу обављају се разговори са другим радним организацијама у општини, које у свом саставу имају транспортна возила како би се изнашла могућност за формирање једне јединствене, добро опремљене и стручно вођене ауто-базе за одржавање и ремонт тешких возила. У том циљу у овом ООУР-у припрема се захтев за израду пројекте једне будуће ауто-базе.

Све напред речено упућује на закључак да радни људи ООУР-а „Транспорт“ озбиљно и савесно обављају свој садашњи посао а реално и плански размишљају о будућности.

В. Исаковић

ДО КРАЈА ГОДИНЕ У БЕЛОЈ ЦРКВИ

Нових 700 телефона

У Белој Цркви ће до августа месеца бити пуштено у рад нових 700 телефонских бројева, који ће претплатницима омогућити квалитетније и брже успостављање телефонских веза са свим крајевима Југославије који су укључени у аутоматски телефонски саобраћај.

Поред проширивања постојеће аутоматске телефонске централе, предвиђена је и изградња високо фреквентног радио релејног уређаја на релацији Бела Црква — Панчево, који ће обезбедити проширивање канала за 3 пута што ће омогућити брже успостављање телефонских веза, како на нивоу мрежне групе 13, тако и транзита 011 и 021.

Средства за проширивање постојеће АТЦ, обезбеђена су у висини од 500 хиљада динара, а радови ће отпочети почетком марта ове године.

Проширивањем АТЦ обухватиће се и 14 насељених места белоцрквске општине. Средства у висини од 300 хиљада динара обезбедиће се учешћем будућих претплатника који ће за довод мреже и укључивање уплатити око 9.500 динара.

Пошто је постојећа мрежа подложна кидању и другим оштећењима, што је доказано јануара ове године, када су елементарне непогоде само за пар сати одсекле Белу Цркву од света, неопходно је извршити и реконструкцију исте, а средства ће се обезбедити уз помоћ шире друштвене заједнице.

В. Бранков

ИЗ МИ „ЖАРКО ЗЛАТАР“

Већ уговорена производња за 1980.

Полазећи од мера шире друштвене заједнице и Резолуције о политици остваривања друштвеног плана САПВ 1976—80. године, Радна организација МИ „Жарко Златар“ је на бази реализације плана у 1979. години, сачинила план за наредну годину. Он се базира на уговореној производњи, са порастом прихода у односу на 1979. годину од 10 процентних поена.

Производно - финансијски план МИ „Жарко Златар“ заснива се на уговореној изградњи грађевинских објеката као што су производне хале, магацини, сервисне радионице и сл. Ови објекти налазе се углавном на територији САПВ (70 процената) и СР Србије.

Међу грађевинским објектима у изградњи, највеће инвестиције представљају Фабрика кекса „ВИК“ и Индустрија намештаја „УЗОР“ у Вршцу. Велики магацински простори од 4.000 м² граде се у Зрењанину и Пожаревцу, а нешто мањи у Банатском Деспотовцу и Голупцу. У Ивањици, Перлезу и Дебељачи, радници „Жарка Златара“ подижу сервисне радионице. Овим набрајањем листа није заокружена, јер ће се уговарање производње вршити и током године. Започетим објектима већ сада је обезбеђен посао за више од годину дана. Добар део радова треба, међутим, да буде завршен до краја ове године.

Због обиља послова које му нуде, „Жарко Златар“ је у циљу реализовања производње био принуђен да гради себи нов производни погон за браварије и конструкције. Стога довршење сопствене производне хале представља приоритетан задатак. Велики обим понуда грађевинских радова ова организација добија захваљујући повољним условима које пружа, а који се, пре свега, односе на њено кредитирање објеката које гради и до 50 одсто.

Руководећи се постојећим капацитетима и профилом кадра, као и већ устаљеним производним програмом у оквиру машинске оперативе, предвиђа се повећање производње пољопривредних машина и прикључака, као и резервних делова за тракторе и друга моторна возила.

Реализовањем ових планова Метална индустрија „Жарко Златар“ остариће укупан приход од 206.510.334 динара, што чини поменути пораст у односу на 1979. годину за 10 одсто. У склопу реализације плана за 1980. годину предвиђа се повећање броја упослених, углавном радника који се налазе на стручном оспособљавању у образовном центру Бела Црква.

С. Стан

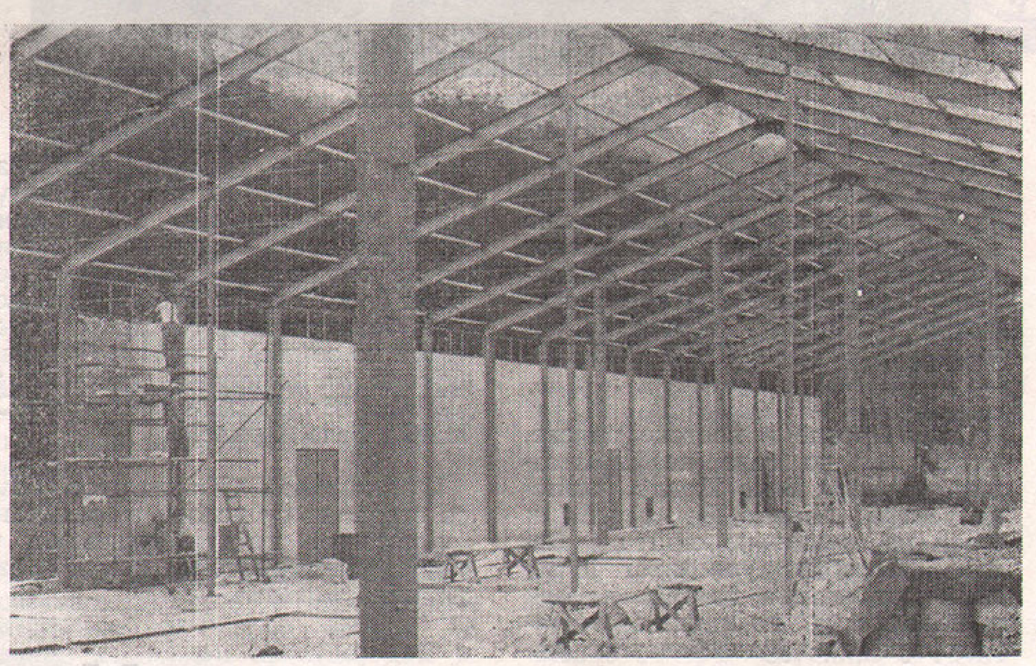

Једно од градилишта МИ „Жарко Златар“

У СУСРЕТ ПРОЛЕЋНОЈ СЕТВИ

Опредељење за високоприносне хибриде

Радна организација за кооперацију „Будућност“ и Извршно веће Скупштине општине донели су план пролећне сетве за ову годину. Планирано је да се кукурузом засеје 7770 ха, сунцокретом 1800 ха и шећерном репом 100 ха.

У настојању да се акциони програм у потпуности испуни, Кооперација је, ради пружања стручне помоћи кооперантима, у свим насељеним местима организовала предавања. На њима је, како смо сазнали од агронома Шпире Шормаза, нарочита пажња посвећена пролећном прехрањивању пшенице и избору сортимената високоприносних хибрида. Поменута предавања свакако ће имати одјека, јер су предочени хибриди према типу земљишта кооперената.

У договору са пољопривредном станицом планира се и пеедолошка анализа земљишта, у циљу његовог обогаћивања неопходним елементима за биљне културе.

РО „Будућност„ је обезбедила разне врсте хибридних семена ку куруза и сунцокрета. За пролећно прехрањивање усева набављено је 390 вагона азотних и 340 вагона комплексних или мешаних ђубрива. Опредељење за пестициде и инсектициде остало је на већ опробана и одомаћена заштитна средства „Радоње“ из Сиска и „Зорке“ из Шапца.

Г. М.

Предстојећа акција Социјалистичког савеза

На последњој седници Председништва Покрајинске конференције ССРН Војводине расправљано је о политици уписа и студената у I годину позивноусмереног образовања и васпитања у школској 1979/80. години, али се, подстакнута низом значајних чињеница, повела и дискусија о остваривању суштинских задатака целокупне реформе образовања, нарочито на средњем ступњу. Из те дискусије проистекао је један веома значајан закључак Председништва: неопходно је да се до половине априла „сачини целовит поглед на реформу и њене стратешке циљеве“, посебно у области позивноусмереног образовања средњег ступња. У том циљу, као и у све 44 војвођанске општине, тако и у нашој, организоваће се најширa расправа, чији ће носилац бити Општинска конференција ССРН.

„Циљ ове широке дискусије био би“, по речима председника ОК ССРН Бела Црква, Павлов Зорана, „да потврди позитивне резултате, али укаже и на слабости које се испољавају. Ако приступ свих заинтересованих страна буде објективан и свестран, моћи ћемо да предложимо и одговарајуће промене и корекције. У овој дискусији, рекао је даље друг Павлов, очекујемо значајно учешће удруженог рада, који је непосредно заинтересован, како за профиле које школујемо на овом терену тако и за квалитет стручњака који добијамо. Крајњи циљ ове акције је да се досадашње слабости исправе, да се образовање и удружени рад повежу у остваривању заједничких интереса, а односи између удруженог рада и образовања надаље развијају на основу истинске слободне размене рада.

У овој акцији коју ће водити Социјалистички савез учествоваће организације Синдиката, Савеза комуниста, Савеза социјалистичке омладине и привредне коморе, односно све организоване снаге, јер реформа није само „просветно“ питање већ питање најширег друштвеног значаја.

М. П.

Ренесанса поезије

Са првог скупа белоцркванских литерата

Крајем јануара је у просторијама Матичне библиотеке у Белој Цркви, одржано прво књижевно вече у организацији Књижевног круга, који окупља преко 20 посленика књижевне културе у граду. Вече је било посвећено акцији „НИ ЈЕДНА КУЋА БЕЗ НОВЕ КЊИГЕ“.

Своје прозне и поетске радове, читали су до сада неафирмисани стваралаци Беле Цркве, чланови театра „Жарко Васиљевић“ и гости из књижевне општине Вршац. Посебан куриозитет је по први пут читана поезија народа и народности који живе на територији ове јужнобанатске комуне.

По речима Јована Путника, једног од иницијатора ове културне манифестације, Књижевни круг ће своју активност усмерити на одржавање књижевних вечери (у којима ће учествовати поред белоцркванских стваралаца и гости из земље) и друштвеног живота и на издавање свесака и ЕДИЦИЈЕ „КУЛТУРНИ ЛЕТОПИС“ Беле Цркве.

Формирањем Књижевног круга створени су услови за ренесансу поезије, која је годинама у овој јужнобанатској комуни била запостављана.

В. Бранков

Нове књиге у библиотеци

У два маха, крајем прошле године, Матична библиотека је обогатила свој књижни фонд. Средствима која јој је доделио СИЗ за културу у висини од 70.000 динара набављено је око 100 нових наслова. Доминирају: белетристика, ратни романи и лектира. Лектира је претежно за средњошколце пошто они чине главни део читалачке публике.

Сада се у библиотеци могу наћи и они наслови, који су доскора узалуд тражени, као што су „Роба“ нобеловца Сингера и „Доротеја“ од Ненадића. Тренутно су најчитанији страни писци: Хес, Маркес, Селинџер и Стон. Од домаћих поред Ненадића, најтраженији су: Ћосић („Време смрти“) и Антић (песме).

За набавку књига у овој години, библиотека располаже са 35.000 динара. Већ почетком марта, на полицама Матичне библиотеке наћи ће се најновија издања.

Књижни фонд је повећан и у сеоским библиотекама. За библиотеку у Гребенцу набављена је литература-лектира на румунском језику.

Г. М.

„ЉУБАВ ДОН ПЕРЛИМПЛИНА И БЕЛИСЕ У ВРТУ СНОВА“

ЛОРКА НА СЦЕНИ НАШЕГ ТЕАТРА

Премијера фарсе Ф. Г. Лорке „Љубав дон Перлимплина и Белисе у врту снова“ одржана је 12. јануара 1980. године, али је интересовање за ову представу не смањено. Театар „Жарко Васиљевић“ се до сада огледао у скоро свим позоришним жанровима, а овога пута представа је замишљена као поетска игра којом се прича о животу језиком љубави и сна. Живот је феномен, за Маркеса. За Лорку, то је љубав. То што осећања не треба сецирати не значи да љубав не задаје исте ране као скалпел.

Као и у свакој правој поезији, фабула није битна. Поетска грађа је почетни мотив да се кажу истине о животу, љубави, људима. Доживљај који се епски објашњава губи драж и свежину нетакнутог. Та недореченост у смислу асоцијативне слободе тумачења је најпривлачнији део поезије, јер у том наслућивању свако налази своју резонансу.

У овој фарси Перлимплин (Добрица Ментјуков), несамосталан, несигуран, оптерећен детињастим страхом да жена може да отрује мужа, читавог живота слуша служавку Марколфу (Негица Пејчић) и не покушава да се жени. Служавка жели да га пре своје смрти преда у сигурне руке и наговара га да се жени прелепом Белисом (Дојна Пенца). Уз мајчин благослов, све се догађа као у сну — свадба, веселе и Белиса је у новом дому. Белиса је млада, испуњена љубавном чежњом и жељом да своје љубавне снове оствари. Јер, љубав није само сан него и јава; чежња исто колико и додир. Прве брачне ноћи чудо се није догодило; Перлимплин је арлекин, несрећан што је немоћан, пресрећан, јер је упознао љубав. Али љубав тражи све. Па и оно што Перлимплин не може да пружи, а Белиса, ван дома, надокнађује. Перлимплин је усхићен новим осећањима, али душа, коју он једино може да пружи Белиси, није све. Њено тело говори језиком младости и жудње.

Освета је страшна. Перлимплин, као непознати младић у црвеном огртачу, заводи Белису љубавним писмима којима је нашао прави пут до њене душе. Када Белиса дрхти од среће испуњена чежњом због договореног сусрета, Перлимплин се убија и кажњава Белису паклом стварности — неоствареном љубављу. У ужасу јаве Белиса остаје без сна, кажњена љубављу коју и она, као и Перлимплин, не може да оствари.

Зналачки истанчаном симболиком режисер је ускладио сцену, шминку, боје. Црвено и црно нису само боје Шпаније и Лоркине поезије, већ универзални симболи живота и смрти, земље и крви, радости и несреће.

Нити сећања, надања и страха дају сцени слојевитост сна. Посебан израз су сценски покрети који имају функцију наративног у драмском. Покретима се причају снови, жеље; то су змије слутње, дволичности, пропасти. Сцена са маскама је фасцинантна. Успорени покрети који пливају водама сна у тренутку добијају оштрину стварног па је снажније наглашен контраст сна и стварног сазнања немоћи.

Глумце је понео поетски текст, али је у појединим сценама Лоркина поезија остајала без душе, а понекад говорена са вишком патетике.

Добрица Ментјуков, сигурно, али ненаметљиво присутан на сцени, деловао је спонтано и лежерно.

Овај мотив из фарсе, препознатљив и у „Јерми“ режиран је професионално и беспрекорно.

Незлонамерно ми се на крају намеће утисак да ова представа, богата симболиком, режијском слободом и импровизацијом, тек треба да нађе пут до гледалаца.

Р. Г.

САВЕТИ ВОЗАЧИМА

Зими на точковима

Ова зима је својим ниским температурама и снегом обрадовала највише скијаше и децу, док је возачима донела непријатности.

Кад наступе мразеви, безуспешно „верглање“ електропокретачима и паљење аутомобила гурањем, чести су призори на нашим улицама. Акумулатор је отказао. Просечан акумулатор траје три до четири године. И када се не употребљава акумулатор слаби, па ако сте противник вожње зими, најбоље је да га извадите из возила и ставите у неку топлу просторију.

У хладним јутрима мотор аутомобила се ставља у покрет на следећи начин: полуга сауха (чока) за стартовање хладног мотора извуче се до краја, уз неколико притисака папучице за гас. Када притиснемо квачило, можемо укључити електропокретач при чему гас више не треба додавати. Изузетак од овог поступка су аутомобили са аутоматским чоком. Ако мотор не прихвати одмах, треба сачекати неколико секунди па поново покушати.

Да би помогли мотору зими, сипајте му уље вискозитета САЕ 10 или 20, али је најбоље да се одлучите за универзална уља зима-лето вискозитета САЕ 20w40 или САЕ 10w50. Ако употребљавате дизел гориво побрините се да зими сипате Д—1, нафту која се одупире мразу од — 17°Ц. Ако вас мраз претекне или је исувише хладно, помаже мања количина нормал — бензина коју треба долити нафти.

Гуме спадају у обавезан сигурносни елеменат током целе године, а поготову зими. Без обзира какве гуме имате на аутомобилу, за зимску вожњу не смеју имати профил мањи од 4 мм. Најбоље и најсигурније ћете се зими возити ако имате све четири зимске радијалне гуме М + С тзв. крампонке. Добро решење је да свој аутомобил опремите са две зимске гуме на погонским точковима, док минимум представљају четири добре радијалне гуме допуњене ланцима за снег и пртљажнику. Гуме морају имати малу газећу површину зими, па због тога пумпајте гуме мало више.

Ако стварно морате или волите путовати зими, снег, лед и магла ће вас пратити целим путем. Брзину треба смањити, а растојање међу аутомобилима повећати. Кочите по могућству мотором или кочницама у више кратких потеза. Прикопчајте обавезно сигурносни појас. Упалите обавезно средња светла и чим упалите аутомобил крените, јер загревање аутомобила у месту штети мотору а загађује атмосферу.

Уз ове савете срећан пут!

Стојков Милан

Недеља борбе против рака

Налазимо се у тренутку када почетком марта месеца прослављамо НЕДЕЉУ БОРБЕ ПРОТИВ РАКА и када наша Општинска организација активно учествује кроз све видове своје активности у овој друштвеној организацији:

☆ Здравствено васпитни рад који се одвија кроз предавања у ООУР-има са темом о раку, његовом раном откривању и лечењу.

☆ Здравствено васпитни рад и сарадња Друштва са ЗРО „ДЕЈАН БРАНКОВ“ је веома велика и значајна јер заједнички учествују у свим мерама раног откривања рака и предузимању свих даљих мера на збрињавању и лечењу оболелих.

☆ Сабирна акција којом ћемо покушати да средства која будемо прикупили у свим деловима наше општине усмеримо у набавку опреме за рану дијагностику ове болести.

Потекла је иницијатива на састанку најодговорнијих представника наше друштвено-политичке заједнице, представника ООУР и Конференције ССРН наше општине да се уместо поклона за 8. март средства усмере на набавку опреме за рано откривање рака.

Сматрамо да је ова иницијатива, коју треба подржати и заложити се да се иста и реализује, веома корисна.

Рак је болест савременог човечанства. Улажу се огромна материјална средства да се открије његов прави узрочних и пронађу ефикасни лекови.

Рано откривена болест је гаранција за највећи могућ проценат излечења. Ако се на време открије болест постоји гаранција за највећи проценат излечења (посебно рак дојке и женских органа). Заложимо се да средства уместо поклона за 8. март усмеримо Друштву за борбу против рака наше општинске организације, која ће, са службом заштите здравља жена, набавити опрему потребну за рано откривање ове болести.

прим. Милан Милићевић

ПЛАНИРАЊЕ И СТИПЕНДИРАЊЕ КАДРОВА

Самоуправна интересна заједница за ученички и студентски стандард општине Бела Црква, у 1978. и 1979. години је, на основу расписаних конкурса, доделила 80 стипендија и 52 кредита. Стипендије су додељене на основу усвојеног Програма потреба кадрова за привредне и ванпривредне делатности. Расподелу истих извршила је комисија према Правилнику који је усвојила Скупштина овог СИЗ-а.

По први пут су додељене стипендије (28) и кредити (18) за средње усмерено образовање разних струка, у висини од 1000 динара месечно.

За више образовање одобрено је 10 стипендија и 8 кредита. Оне износе за прву годину 1200 а за другу годину 1400 динара.

Најбројније су стипендије (42) и кредити (26) намењени студентима високих школа и факултета. У том скупу доминирају студенти економског, правног, грађевинског, пољопривредног и медицинског факултета. Зависно од године студија, износ стипендија и кредита креће се од 1200—2000 динара.

До сада је школовање завршило 23 корисника. По Закону о радном односу Војводине, они су, без расписивања конкурса, распоређени на одговарајућа радна места у радним организацијама наше општине. Највише их је у „Стандардбетону“, ПИК-у „Јужни Банат“ и Дому здравља.

Разговарали смо са једним од бивших стипендиста, Јасмином Добрић. „Дипломирани сам економиста, рекла је. Од недавно радим у МИ „Жарко Златар“. Пошто сам била у почетку стипендиста ове радне организације, а касније СИЗ-а за стипендирање, очекивала сам запослење након завршених студија. Са одређеним препорукама СИЗ је кориснике стипендија упућивао у радне организације. Имала сам среће, јер је тренутно моја струка дефицитарна .Иначе, на Заводу за запошљавање има бивших студената — дипломираних правника, који чекају запослење. Стипендија нам је у сваком случају омогућила завршетак студија а и један је од гараната бржег запошљавања“.

Напори СИЗ-а за ученички и студентски стандард уродили су плодом. Основни задатак у наредном периоду, истакао је Душан Станковић, секретар овог СИЗ-а, је да се у заједници са ООУР прецизирају потребе кадрова за период 1981—1985. године.

На Скупштини СИЗ-а, одржаној почетком фебруара, поред усвајања информације о ученичком и студентском стандарду, усвојен је предлог о заједничком састанку стипендиста са директорима ОУР-а. При томе би кориснике стипендија провели кроз радне организације и упознали са адекватним пословима и могућностима запошљавања након завршетка школовања.

Госпава М.

КРИТИКУЈЕМ ОМЛАДИНКЕ ЈАСЕНОВА

Актив жена из Јасенова протеклих година је редовно организовао изложбу и приредбу поводом Осмог марта. То су, углавном, старије жене и, кад је у питању забавни део програма, оне наилазе на тешкоће. Оне желе да им млађе омладинке помогну. Међутим, сваки њихов позив омладинке одбијају налазећи увек неки безначајни изговор. Те жене свим срцем и душом желе да млади преузму њихово место и да млади убудуће то сами организују, али, изгледа, да се омадинкама то не допада. Много би било лепше да се омладинке саме понуде и жртвују, да саме нешто организују, јер оне то умеју и могу, само би требало и да желе. А оне неће — и то није дика и понос села. На приредби, старије жене су на бини, а младе у публици, и сигурно би било лепше да је обратно.

Зато што ми се ово не допада, пријавила сам се да учествујем у програму и добила сам велика задужења тако да се осећам поласканом што помажем старијима да ураде нешто лепо. Када сам се пријавила, све су жене биле срећне и лепо су ме примиле.

Волела бих да су све омладинке такве.

Оровец Катарина
уч. I—8 ЗСВО „Вук Караџић“

Из нашег гарнизона

ЈА ВОЈНИК...

Недавно је у јединици Живорада Томића забележено велико — будући возачи наше Армије, војничко славље. Млади војници дали су “свечану обавезу.

Свечаности су присуствовали родитељи и чланови породица војника — слављеника, представници Више команде, као и представници друштвено-политичких организација Беле Цркве.

О значају полагања свечане обавезе, као и о предстојећим задацима младих војника, говорио је друг Романо Шкопац, представник Више команде. Док је честитао војницима на положеној заклетви, из строја војника и старешина одјекивали су поклици упућени Титу, Партији, братству и јединству народа и народности Југославије.

Испред друштвено-политичких организација наше општине честитку и добродошлицу младим војницима упутио је друг Сава Стојанов, председник Скупштине општине.

Након потписивања свечане обавезе из колоне се заорила песма „Друже Тито, ми ти се кунемо“. За њом су се, као офанзива над офанзивом, низале бројне револуционарне песме, да би на крају прерасле у неизбежно Козарачко коло, заједничко коло родитеља, старешина и војника.

Свечана обавеза

О АЛКОХОЛИЗМУ

Ових дана у јединици Милета Богдановића одржано је предавање на тему „Алкохол — непријатељ човека“.

У присуству великог броја војника — будућих возача, о штетном дејству алкохола говорио је друг Јосип Субота, један од старешина ове јединице. У свом излагању он је истакао да статистика региструје све већи број младих конзуматора тог „отрова“, као и то, да су уживаоци алкохола основни виновници саобраћајних удеса и незгода.

Предавање праћено великим интересовањем развило се у жучну дискусију. Верујемо да је у томе свако нашао себе, уколико је некада у неразумним количинама употребљавао алкохол.

На крају је прихваћен предлог да оваква предавања, уз ангажовање стручних лица — лекара, прерасту у сталну трибину и праксу.

Чауш Шабанај

Историјски архив Бела Црква

Ускоро нови диско клуб

Проблем простора за окупљање и забаву, свакако је један од најважнијих проблема младих у Белој Цркви. Без свог кутка омладина је била подложна деловању разних фактора, најчешће негативних. Покушаји да се изнађу средства за изградњу новог омладинског дома остали су без резултата.

Право решење је ипак пронађено у сарадњи са Културно просветним центром. У тој сарадњи Културно просветни центар је давао неопходан простор, док је ОК ССОВ Бела Црква нудио програм, који се одвијао у летњој башти. Међутим, остао је проблем окупљања омладине у зимском периоду. Зато је недавно донета одлука да се за ту сврху адаптира подрумски простор Културно просветног центра. Добијена је подршка друштвено-политичке заједнице а учешћем ОК ССОВ заокружена су финансијска средства.

Тако ће ускоро млади добити нов диско клуб. Али, намена адаптираног подрума биће вишеструка. У њему ће моћи да раде секције културно уметничког друштва, одржаваће се састанци, књижевне вечери, кружоци, и сличне манифестације.

Секција за информисање ССОВ Бела Црква

ПРОМУКЛИ ОРФЕЈ

У четвртак, 14. фебруара 1980. године одржано је књижевно вече у Матичној библиотеци. Љубитељима поетске речи представили су се чланови Књижевне омладине Вршца „Орфеј“ својим радовима. Прва је своје радове читала Светлана Живанов. Њена поезија, интимно-медитативна, деловала је спонтано и доживљено. На жалост, публика је морала да саслуша радове још двојице чланова „Орфеја“ — Бакалуца Нелуа и Лучијана Турике.

Први је, очигледно, под утицајем Фокнера и Џојса, али је други желео да шокира присутне и остави утисак по сваку цену. Жаргон је као стилско средство одавно у литератури, то није новина, као ни варијације на тему о сексу. У „Полетарцу“ се на ТВ деци без табуа прича о рађањама, а слушаоци су те вечери слушали о истим стварима жаргоном псовки и вулгарних израза. О сексу се квалитетнија литература може наћи чак и у киосцима. Члану „Орфеја“ пружена је прилика да се представи као поета, а не као оптерећени пубертетлија који се вербално иживљава.

Својим надмено-провокативним ставом није присутне активирао и усмерио на дискусију. Присутни су својим коментарима оправдано истакли своје незадовољство и врло брзо напустили салу.

Р. Г.

ИЗ МЕТАЛСКЕ ИНДУСТРИЈЕ „ЖАРКО ЗЛАТАР“

Стабилизација у првом плану

Почетком године Збор радних људи МИ „Жарко Златар“ усвојио је План и програм мера стабилизације привређивања за 1980. годину.

Темељи ових програмских мера проистичу из: анализе резултата привређивања за период од 1970. — 1979. године, остварења средњорочног плана развоја за период 1976—1980. године и Резолуције о политици остваривања друштвног плана САП Војводине за период од 1976—1980. године.

Нагли досадашњи развој РО, условљен брзим темпом инвестиционих активности у ужој и широј друштвеној заједници, носи у себи и низ пропуста и слабости које у наредном периоду треба отклонити.

У години стабилизације у целокупној привреди наше земље, МИ „Жарко Златар“ планира блажи темпо раста укупних прихода и других елемената, од раста у 1979. години. У циљу јачања акумулативне и репродуктивне способности, за текућу годину планирају се следећа економска кретања: раст укупног прихода 16 одсто, раст дохотка 13 одсто, раст чистог дохотка и личних доходака 8 одсто, раст акумулације 7 одсто и раст запослености 11 одсто.

Да би се превазишле и отклониле тешкоће и проблеми у МИ је Планом и програмом економске стабилизације предвиђено низ мера. Међу њима су свакако најважније следеће:

— отклањање „уских грла“ у производњи ради повећања продуктивности,

— придржавање уговорних рокова,

— повећање производног обима максималним коришћењем средстава рада и радне снаге у две, а по потреби, и три смене,

— боље коришћење возног парка у циљу благовремене допреме материјала у РО и на градилишта, као и отпреме готових производа,

— побољшање радне дисциплине, смањење кашњења, изостанака, боловања и др.,

— стална борба за смањење шкарта и побољшање квалитета производа, како би се избегли трошкови дораде, преправке и прераде,

— освајање нових производа,

— настојања у правцу скраћења времена завршетка објекта,

— сталне мере штедње у свим облицима трошкова.

Полазећи од Резолуције о политици остварења друштвеног плана САПВ од 1976—1980. године и Основних смерница и оквира друштвено-економског развоја, у МИ „Жарко Златар“ планирано је и смањење трошкова рекламе, пропаганде и репрезентације за 20 одсто у односу на остварење у 1979. години.

О почетним резултатима остваривања мера економске стабилизације сувише је рано говорити. Утолико више, што временске прилике нису дозвољавале да се ради пуним капацитетом. Радници грађевинске оперативе били су на одмору, тако да су ефекти у јануару релативно мали — истакао је Љубомир Рашић, шеф рачуноводства ове радне организације.

Међутим, сада су планиране стабилизационе мере у пуном замаху остваривања. Сваки радник је упознат са Планом и програмом мера стабилизације и настоји да да све од себе у циљу његове реализације.

Г. Мокрачек

РАДОВИ УВЕЛИКО ОДМАКЛИ У ФАБРИЦИ „25. МАЈ“

ОКТОБРА У ПОГОНУ

★ ПОТРЕБНО ОБЕЗБЕДИТИ 89,120.280 ДИНАРА ЗА ЗАВРШЕТАК

Назиру се контуре будуће фабрике

Када смо ових дана посетили највеће градилиште у нашој општини, Фабрику керамичких шпалт плочица „25. мај“, затекли смо ту преко 200 радника из целе наше земље и иностранства. Они су већ увелико почели са постављањем увозне и домаће опреме. У пространој хали у току је монтажа прве, од предвиђене две линије које су набављене из увоза. Сва опрема за обе линије стигла је и налази се у кругу фабрике. Отпочело је и озиђавање двеју тунелских пећи. У току су радови на монтажи великог силоса за припрему сировина. Паралелно са овим, највећим радовима, одвијају се и други значајни послови. Ради се на електроводовима, саобраћајницама у хали, осветљењу, преградним зидовима, бетонирању стаза и постоља за машине...

Што се тиче опреме уговорене у земљи за сада је стигло око 50 одсто. Остао је да се уговори још један мањи део те опреме.

Међутим, због закашњења радова, нараслих трошкова, допуна првобитног пројекта као и неких других издатака, потребно је што пре обезбедити 89,120.280 динара да би се могло извршити физичко завршавање Фабрике „25. мај“.

Ако би се ова средства на време обезбедила, и ако сви партнери изврше своје обавезе о року фабрика би требало да са пробном производњом отпочне октобра ове године.

Како су нам у фабрици рекли, Извршном већу Скупштине општине достављена је информација о реализацији ове инвестиције. Извршно веће ће размотрити ову информацију, на једној од својих наредних седница, и са свим закључцима и предлозима за разрешавање овог проблема, доставити Скупштини општине, како би се што пре изнашле најбоље могућности и ова велика инвестиција привела крају.

В. Исаковић

РАДНИЦИ КОМБИНАТА У ПОРЕЧУ

Да се одмору и рекреацији радних људи посвећује све већа пажња уверили смо се у СОУР ПИК „Јужни Банат“ пре неколико дана.

Организовани боравак радника на мору, спроводи се у овој радној организацији већ пар година. Одлуку о томе донело је Председништво синдиката, а средства се обезбеђују из фонда заједничке потрошње. Избор радника врши свака ООУР. Највише их је из непосредне производње. У разговору са Славком Обрадовићем, чланом Координационог одбора синдиката на нивоу СОУР-а, сазнали смо да ће током ове године у Поречу боравити 170 радника.

Део трошкова плаћа радна организација, док други део сносе сами радници, користећи тако регрес у праве сврхе. ООУР-и „Сига“ и „Крушчица“ су, међутим, платиле пун износ путовања и боравка за своје раднике.

Известан број радника је већ у току јануара упућен на седмодневни зимски одмор и рекреацију, док ће остали зато имати прилике током године. При томе се води рачуна да послови у радној организацији не трпе и не буде застоја. Уз запослене раднике, пружа се могућност боравка на мору и члановима њихових породица. Док одрасли плаћају исту цену као и запослени, за децу и инвалиде рада — бивше раднике Комбината, предвиђен је попуст.

„Имали смо тамо све могућности за рекреацију — каже друг Александар Јанкулов — почев од отворених спортских терена, до дворане за куглање затворених базена са морском водом. Био је то стварно активан одмор, где се човек растерећује од свакодневних брига и проблема. Људи су се бавили спортским активностима, за које код куће никада не би нашли времена. Организовани су и излети за Умаг, Пулу и Трст. Обилазили смо културно-историјске споменике и остале знаменитости. Шетње по околним борицима и благој медитеранској клими веома су нам пријале“.

Само организацијом путовања и програм боравка (у аранжману агенције „Путник“) веома су задовољни. У Комбинату кажу да се то позитивно одржава на производњу и смањење боловања. Да им је заиста било лепо, а пре свега корисно, потврђују радници пријављујући се да о сопственом трошку иду у Пореч и по неколико пута.

Г. Мокрачек

ИЗ ОПШТИНСКОГ ТУРИСТИЧКОГ САВЕЗА

Заслужено признање

— ФОРМИРАНО ТУРИСТИЧКО ДРУШТВО „КАРАШ“ У ЈАСЕНОВУ

Ових дана додељена су признања Туристичког савеза Војводине Туристичком савезу општине Бела Црква и посленицима туризма Малтез Михајлу и Бојанић Бури. Уједно, додељене су и захвалнице Туристичког савеза Војводине Месној заједници Кусић и Дупљаја за постигнуте резултате у акцији „Улепшајмо месну заједницу“.

Повеља Туристичког савеза Војводине Туристичком савезу општине Бела Црква је одраз признања за рад који је ТСО показао на ширењу и пропагирању туризма у општини. Овај, вид признања додељује се сваке четврте године најуспешнијим туристичким савезима у Војводини. Ово велико признање обавезује да и у овој години наставимо са радом у остваривању постављених задатака.

Једна од акција у остваривању плана је и изградња аутокампа на језеру, а самим тим и уређење језера, као и целога града уз подршку месне заједнице и свих грађана нашега града. Ове акције требало би да утичу на све месне заједнице у општини и на формирању туристичких друштава која би била носиоци акција као што је случај у месној заједници Јасеново, где је ових дана формирано туристичко друштво „Караш“.

Да би све акције реализовали очекујемо подршку свих друштвено-политичких организација, нарочито Социјалистичког савеза радног народа као најмасовније организације.

Да би остварили постављене задатке Представништво туристичког савеза општине апелује на делегате у туристичком савезу општине да најозбиљније схвате рад у савезу и да се залажу на његовом остваривању јер само заједно можемо остварити постављене нам циљеве.

С. Морун

Историјски архив Београда - Народна библиотека Србије - АП Војводина

ПРЕЦИЗНИЈЕ РЕГУЛИСАЊЕ САОБРАЋАЈА У ГРАДУ

НОВО ЗА ВОЗАЧЕ

★ МЕРЕ ЗА СИГУРНИЈИ САОБРАЋАЈ

Скупштина општине Бела Црква усвојила је Предлог одлуке о регулисању саобраћаја на јавним површинама у граду. Доносимо најважније изводе из те одлуке.

Највећа дозвољена брзина моторних возила кроз улице у Белој Цркви, одређује се на 50 км.

Забрањује се саобраћај у оба смера свим возилима на делу улице Јована Поповића, од раскрснице са улицом Ј. Цвијића до раскрснице са улицом Војвођанских бригада, изузев службеним возилима Дома здравља и другим путничким возилима у случајевима хитних превоза лица ради указивања лекарске помоћи.

Забрањује се саобраћај свим возилима у времену од 16—22 часа у следећим улицама: Трг Маршала Тита, улицом I Октобар од раскрснице исте улице са улицом Пролетерском и Партизанском до раскрснице са улицом 7. јули и Тргом Маршала Тита и целом улицом Жарка Зрењанина.

забрањен или ограничен саобраћај, као и ради превоза ствари за потребе тих лица (огрев, грађевински материјал, покућанство и сл.).

Забрањује се заустављање и паркирање свим возилима у улици I Октобар, са десне стране гледајући од раскрснице исте улице са улицом Пролетерском и Партизанском, све до раскрснице исте улице са улицом 7. јули и Тргом Маршала Тита.

Забрањено је паркирање свим возилима у ул. Жарка Зрењанина, на Тргу Маршала Тита, као и другим местима која су означена адекватним саобраћајним знаком.

Овом Одлуком такође су прецизиране улице и трговци са првенством пролаза у читавом граду.

1978. године само у Белој Цркви евидентирано је двадесет пет саобраћајних незгода са настрадалим лицима. У истој години евидентиране су 84 несреће са

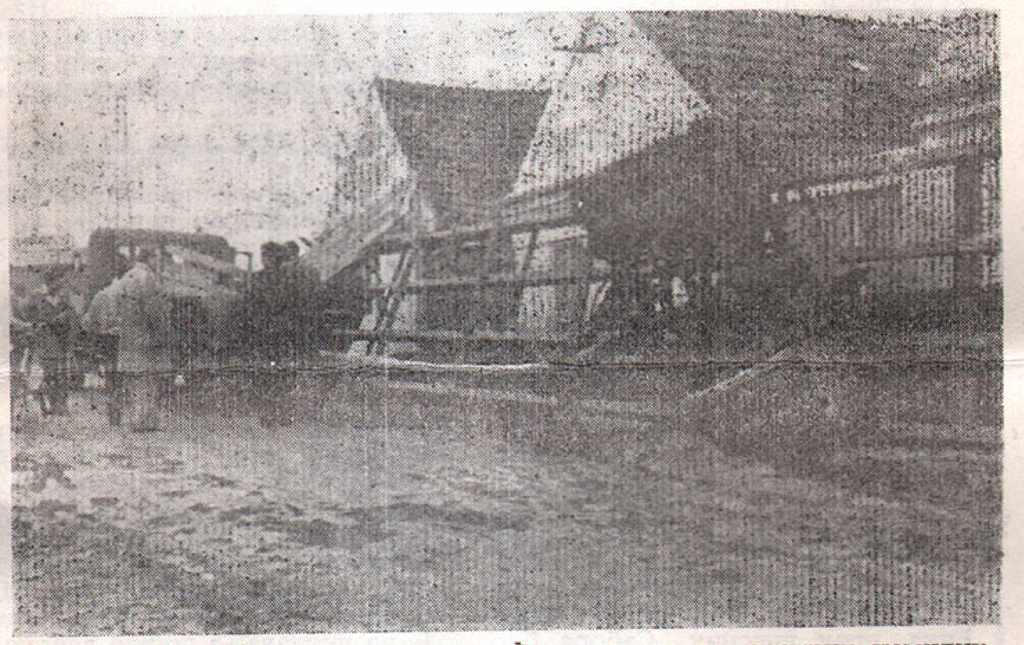

Нове саобраћајне мере свакако ће утицати да оваквих немилих сцена буде што мање

Изузетно од одредаба ове Одлуке, Одељење за унутрашње послове у Белој Цркви издаваће дозволе за саобраћај возила и то:

— сопственицима, корисницима возила ради прилаза возилом до стана и гараже,

— организацијама удруженог рада и другим организацијама и заједницама, ради снабдевања продавница и других пословних просторија,

— јавним превозницима, ради превоза лица која станују на Трговима и улицама у којима је

штетом, 3 лица изгубила су животе а 27 лица лакше је или теже повређено.

Спровођењем овако регулисаног саобраћаја на јавним површинама у граду, предвиђа се, да би донекле побројана људска страдања на известан начин била санирана, обзиром да би се савремени друмски саобраћај одвијао и усмеравао онако како је то у нашим условима најбоље могуће, гледано са аспекта сигурности свих учесника у саобраћају, несметаног одвијања саобраћаја, мира и безбедности грађана.

В. Исаковић

КОНСТИТУИСАНА НОВА МЕСНА ЗАЈЕДНИЦА

22. јануара ове године на делегатском принципу конституисана је Скупштина Месне заједнице Беле Цркве. Скупштина броји 75 делегата из свих самоуправних структура, организација удруженог рада, друштвено-политичких организација и удружења. За председника Скупштине МЗ изабран је Верослав Секулић, а за заменика Слободан Штрбац. Секретар Месне заједнице је Томислав Станојев.

Поред тога, оформљен је и Савет Месне заједнице од 15 чланова чији је председник Здравко Станковић — Љупче, а заменик Имре Долхаи. У оквиру новоустројене месне заједнице деловаће и девет скупштинских комисија. Међу њима је Координациони одбор за планирање, као главни носилац послова месне заједнице.

Уводно излагање на тему „Месна заједница као битан елеменат и основа нашег друштвено-политичког система“ поднео је Јовица Божанић, председник Месне конференције ССРН. Утврђени су затим правци и задаци даљег развоја месне заједнице. Поздрав и подршку у будућем раду месне заједнице упутили су Сава Стојанов, председник Скупштине општине и Зоран Павлов, председник Председништва ОК ССРН.

Г. М.

ИЗ РАДА ОПШТИНСКОГ ПРАВОБРАНИОЦА САМОУПРАВЉАЊА

Најчешће жалбе радника

У заштити самоуправних права радника Уставом СФРЈ утврђена је одлучујућа улога самих радника, кроз самоуправне радничке контроле и друге органе. Значајну улогу у томе имају и друштвено-политичке организације. У циљу што ефикасније и адекватније друштвене заштите установљени су и нови друштвени органи: самоуправни судови и друштвени правобраниоци самоуправљања. Тиме је учињен значајан корак у продубљивању заштитне функције.

Како је Уставом СФРЈ и САПВ утврђено, Друштвени правобранилац самоуправљања је самостални орган друштвене заједнице, који предузима мере и правна средства, ради остваривања друштвене заштите самоуправних права и друштвене својине.

Институција Друштвеног правобраниоца самоуправљања у нашој општини делује већ три године. У протеклом периоду његово деловање наилазило је на подршку Савеза комуниста, Социјалистичког савеза, Савеза синдиката и Скупштине општине. Заједничке акције вођене су и са СДК и Судом удруженог рада.

Из извештаја о раду у 1979. години произилази да је Друштвени правобранилац интервенисао по захтеву радника, руководећих органа у ООУР и друштвено-политичких организација, а у циљу отклањања појединих неправилности у спровођењу и примени самоуправних општих аката или одлука које нису у сагласности са Законом и Уставом. Било је интервенција и по сопственој иницијативи Друштвеног правобраниоца.

Од укупног броја обраћања Друштвеном правобраниоцу, којих је у протеклој години било укупно 200, 40 су укључена у поступак пред Судом удруженог рада, док су остала спорна питања решена у основним организацијама.

Најчешће се на Суд удруженог рада ишло због повреде Друштвеног договора о приоритету привремено незапослених радника. По кренута је и иницијатива пред Уставним судом Војводине за измену Правилника о расподели дохотка и личних доходака у Средњошколском центру „Сава Мунћан“ ООУР „Вук Караџић“. Тражене измене односиле су се на вредновање школске спреме. По истом питању и група радника Основне школе „Жива Јовановић“ такође је покренула иницијативу пред Уставним судом.

Помоћ Друштвеног правобраниоца тражили су углавном појединци (184) и групе радника (6). Најчешћи разлози обраћања били су: због неусаглашености нормативних аката са Уставом и Законом (14); повреде права на стицање својства радника у удруженом раду (37); престанак својства радника у удруженом раду (6); из области стицања и распоређивања дохотка и личних доходака (27). Питања осталих повреда из радног односа (22) нарочито су била изражена у вези са прековременим радом, прерасподелом радног времена и годишњег одмора.

Радници, који су по уговору о делу код ПИК „Јужни Банат“ радили неколико година обраћали су се Друштвеном правобраниоцу, тражећи заштиту у признавању радног стажа. И баш код оваквих проблема испољава се немогућност покретања било каквих спорова. Уговорени радни однос, на жалост, не рачуна се као редовни радни однос.

Било је и захтева радника који су у току рада постали инвалиди рада друге или треће категорије. Међутим, ако радне организације нису у својим самоуправним актима систематизовале послове и задатке инвалида рада тих категорија, мораће то питање регулисати у наредном периоду.

Нису изостала ни питања повреде права из стамбених области (12), као што су вредновање и стварање ранг-листе. Расподеле станова вршене су мимо важећег правилника у неким радним организацијама. У појединим случајевима није уважено ни двоструко поништење одлуке од стране Основног суда удруженог рада, као што је случај у Дому здравља.

У вези повреде друштвене имовине било је два претреса. Било је и случајева да странке траже само мишљење Друштвеног правобраниоца.

Полазећи од до сада уочених слабости, у наредном периоду Друштвени правобранилац ће своју активност усмерити на праћење даље доградње и усавршавање самоуправних општих аката код ОУР. Више ће се повести рачуна о уштедама, коришћењу средстава, подстицању радника на иновације, рационализацију и друге видове стваралаштва у основним организацијама удруженог рада.

Г. Мокрачек

Стручни савети за пољопривреднике

Основна организација коопераната у Јасенову организовала је 12. фебруара стручна предавања за пољопривреднике. Стручњаци Пољопривредне станице из Вршца говорили су о ратарским културама, најбољим хибридима, условима њихове сетве, вештачком ђубриву и средствима заштите. И стручњак за сточарство дао је корисне савете. Између осталог објашњење да ће млеко имати мање масноће ако за исхрану краве много користе кукуруз, ако, док теле сиса, прво помузу један део млека а остатак оставе да теле посиса, јер баш та количина при крају мужења садржи много масноће док су прве литре „посне“. Сем тога и, за време лета, ако су краве на испаши изложене великој топлоти даваће посније млеко. Ово су корисна знања сточарима јер им се, код откупа, млеко плаћа према садржају масних јединица. У два маха им је упутио озбиљну замерку што се нису изборили за отварање станице за вештачко осемењавање крава, а која би могла да опслужује и Дупљају. Тако би дошли до квалитетнијих говеда, било да их остављају за приплод — јунице, — било да мушку телад стављају у тов. Рекао је да би им врло корисно било да држе по једну приплодну кобилу тако да се колима служе за обилазак њива, одлазак на пијацу, у посету пријатељу и рођаку у суседна села, и да за то не би требало да користе тракторе и приколицу. Штедели би гориво, што је веома важно, јер и много богатије земље траже начине за ту штедњу, а продајом ждребета регресирали би цео годишњи издатак за тракторско гориво.

Б. П.

ПОРТРЕТИ РЕВОЛУЦИОНАРА

АНЂЕЛКА ЂУРИЋ - ЂЕЛА

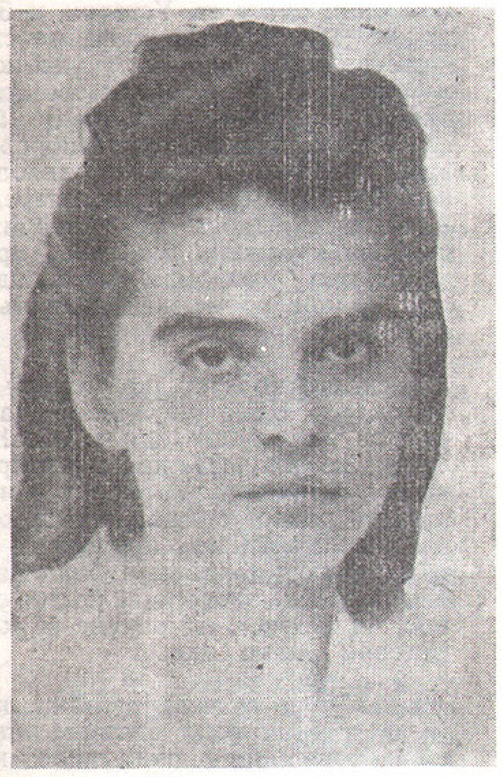

Анђелка Ђурић

24. априла 1924. године, у Белој Цркви, као треће дете Милутина и Марине Ђурић, родила се Анђелка Ђурић — Ђела.

Провела је срећно детињство у кругу скромне породице са старијом сестром Бисерком и братом Радивојем. Отац Милутин био је строг и поштен човек који се трудио да децу научи да цене рад, искреност и другарство. Од малена Анђелка је помагала мајци, вредној и тихој жени, у кућним пословима, а када је била сезона пољских радова и, она као мала, добијала је од оца одређена задужења према својим могућностима — која је успешно и са одушевљењем обављала.

Имала је много другарица и другова међу вршњацима који су је волели и радо виђали у свом кругу. Међутим, њу је више привлачило друштво старијих. Често су се на њу љутили сестра и брат када би седећи са својим вршњацима приметили да им Анђелка прилази са жељом да се придружи њиховим играма и разговорима. Било је ту и суза када би је одбили, али била је упорна па је на крају успела да је и њени старији другови и другарице прихвате и заволе.

Тако је Анђелка, још од најранијег детињства, научила да поштује искреност поштен рад и другарство.

У јесен 1931. године са навршених седам година пошла је у школу. Дошле су нове обавезе којих до тада није било. Анђелка је добро учила иако је морала и даље да помаже у кући и раду у пољу. Како је расла, расли су задаци које је добијала у кући и у школи.

1935. године завршила је четврти разред основне школе. Имала је тада једанаест година. У јесен, исте године, пошла је у први разред гимназије. И даље је добро учила, а њена помоћ родитељима била је значајнија. Као добар ученик помагала је другарицама и друговима којима је учење причињавало тешкоће. Укључила се и у рад школских секција.

Било јој је петнаест година када је 1939. године завршила четврти разред гимназије и са успехом положила Малу матуру. Анђелка је тада била већ одрасла девојка. Међу својим вршњацима истицала се озбиљношћу и отвореношћу. У то време, у гимназији, напредна омладина окупила се око литерарне дружине „Развитак“. Старији ученици писали су литерарне радове а затим их на састанцима удружења читали. Развијале су се тада жучне расправе које су далеко превазилазиле књижевне оквире. Говорило се ту о нужности повезивања напредних снага са циљем одбране и борбе против сила мрака, у то време, почињу да стежу Европу и свет. Као једини могући излаз указивао је на неопходност промене друштвеног уређења и изградње једног новог хуманог друштва. Кроз разговоре и реферате тумачени су методи борбе и организовања читавог народа уједињеног у револуционарном покрету против владајућег режима и његових присталица. Изражено је много симпатије и подршке првој земљи социјализма и указивано на њу као могући пример успешно изведене социјалистичке револуције.

Главну реч на овим састанцима имали су скојевци. Они су усмеравали те расправе. Анђелка је пажљиво пратила ове скупове. Пред њом су се отворили нови видици. Почела је да схвата суштину марксизма и његову историјску мисију. Осетила је да је њено место у том покрету па му је без резерве приступила потпуно свесна свих последица које су из те одлуке могле да проистекну.

(наставиће се)

Исаковић

ОДРЖАНИ VI ЗИМСКИ СУСРЕТИ ПРОСВЕТНИХ РАДНИКА У НОВОМ САДУ

ДОГОВОР ЗА АКЦИЈЕ

„Традиционално јануарско окупљање просветних радника Војводине постало је стварна потреба и интерес радних људи у образовању. Својим значајем, програмом и резултатима, оно превазилази оквире једног сусрета посвећеног актуелним питањима самоуправног преображаја и развоја васпитања и образовања и прераста у неопходан договор о остваривању задатака који стоје пред радним људима у овој области који су утврђени најважнијим друштвено-политичким документима.

Тридесетпета годишњица ослобођења подсећа још једном на светле традиције НОБ-а и револуције у којој су просветни радници дали изванредан допринос“ — (Ивод из Програма VI зимских сусрета просветних радника САП Војводине).

Тродневни Сабор одржан је 23, 24. и 25. I 1980. године у Новом Саду. Учесници Шестог сабора су делегати васпитно-образовних организација, удруженог рада, друштвено-политичких организација, СИЗ-е за образовање и културу и др. Гости Сабора су били партизански учитељи, учесници НОБ-а, друштвено-политички, просветни научни и културни радници САП Војводине. Сабор је део Зимских сусрета војвођанских просветних радника Војводине. Ове године, Сабор је окупио више од осам стотина делегата из предшколских установа, школа и факултета у Војводини.

Свечане тренутке отварања Сабора испунио је песмом хор „Јосиф Маринковић“ из Зрењанина. Свој получасовни програм почели су „Војводином“ на српскохрватском и свим језицима националности, а завршили „Југославијом“.

После уводне речи секретара Покрајинског СИЗ за опште образовање Живка Пуцаревића и добродошлице у име града домаћина, први учесник Сабора био је председник Извршног већа Скупштине САП Војводине, Никола Кмезић, који је говорио о друштвеном и привредном развоју Покрајине и задацима образовања.

После преподневног излагања, приређен је пријем у Председништву Скупштине САП Војводине за партизанске учитеље-учеснике НОБ-а и госте Сабора.

У поподневном раду Сабора, вођени су разговори о актуелним темама. У ПК ССРНВ разговарано је на тему „Остваривање националне равноправности у васпитању и образовању“. Разговор је вођен са делегатима просветним радницима а председавао је Миладин Гвозденов. Он је на почетку разговора истакао да се овакви разговори не воде због неке инциденталне ситуације већ напротив, у циљу ангажовања свих друштвених снага за што потпунијом реализацијом националне равноправности у васпитању и образовању. Делегати су износили проблеме са којима се сусрећу у току рада у својим срединама, али и начине којима их превазилазе. Истакнуто је да је један од најстварнијих начина да се дође до кадрова-стипендирање.

Бела Црква је истакнута као општина која се тешко издваја из реда неразвијених општина, али ипак издваја довољно средстава за решавање овог питања.

Један од закључака је и то да високо школство треба да се прилагођава својим програмом друштвеним променама и потребама, да оно само, а и друштво не трпи од ропског поштовања форме која није функционална. На високим школама се може изучавати језик националности и тако убрзати процес стипендирања.

Другог дана рада Сабора теме су биле актуелне и интересантне: стицање и распоређивање дохотка и расподела средстава за личне дохотке у образовању. Сала биоскопа „Арена“ је била пуна делегата који су учествовали у дискусији и отворено говорили о проблемима у васпитању и образовању.

Озбиљне разговоре преподнева заменило је другарско вече које је одржано у Конгресној сали Хотела „Парк“. У програму је учествовао поред осталих, Ђорђе Балашевић и својом непосредношћу одушевио просветаре. Иако је вече трајало до зоре, ујутру је на предавања дошла већина делегата. О „задацима младих у самоуправном социјалистичком преображају васпитања и образовања“ говорио је Миле Миладиновић, а о Југославији у савременом свету Милорад Пешић. Трећег дана Сабор је завршио рад.

Делегати-учесници су у току тродневног рада Сабора могли да добију одговоре на сва питања која су у вези са васпитањем и образовањем, а то су просветари и очекивали.

Р. Г.

Тиха афирмација самоуког сликара

Миленко Буцало, грађевински техничар ООУР-а „Рад“ РО „Стандардбетон“ из Беле Цркве наивним сликарством се почео бавити децембра 1979. године. Мотивисала га је околина Кикинде — његовог родног места, па је на првим својим сликама покушао да је прикаже. Сликарство га је из дана у дан све више привлачило. Данас се може похвалити са око 170 разних слика.

Највећи број слика је у техници акварела, а нешто је рађено и у темперу. Димензија његових слика је 92x70,5.

Прву своју самосталну изложбу посветио је 22. децембру. Њу је у сали ООУР-а „Рад“ разгледао велики број посетилаца који су се у књизи утисака врло похвално изразили.

Миленко сада организује и другу изложбу. Овога пута она је посвећена 8. марту — Међународном дану жена. Због тога је и наслов ове изложбе „Жена у друштву“. Изложба ће бити организована од 5. до 9. марта 1980. године у сали ООУР-а „Рад“, улица 1. октобра број 84 у Белој Цркви.

Ст. Соколовић

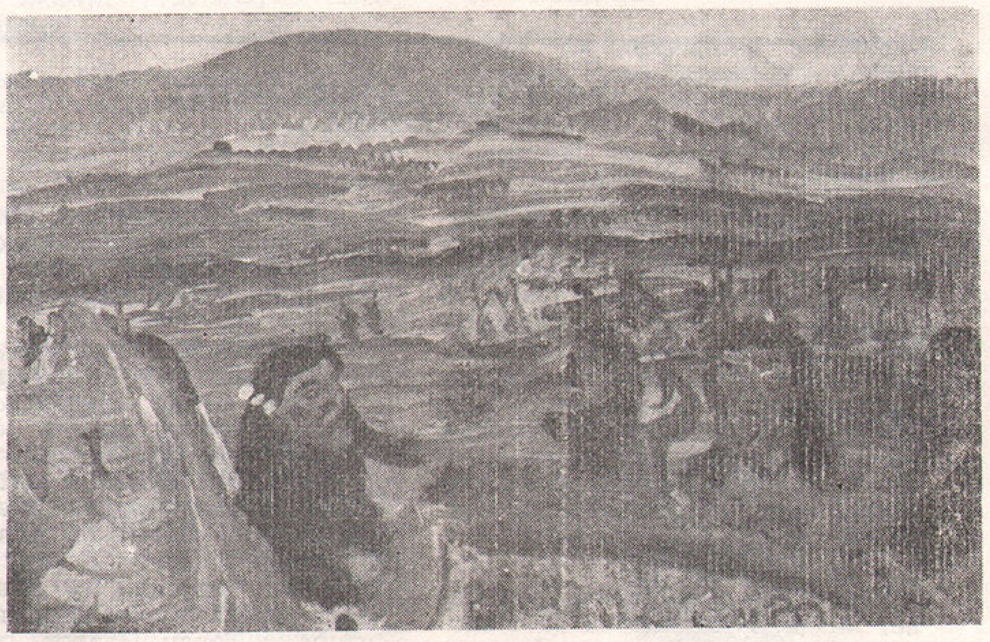

Један од многобројних радова Миленка Буцала

Писма редакцији

Препуштени сами себи

Друже уредниче,

Молимо вас да овај чланак нађе места у „Белоцркванским новинама". Сматрамо да је од опште друштвеног значаја и да га, као таквог, треба објавити. Овај текст написан је на основу изјава играчица и играча КК „Партизан", што речито говори о томе, да се овако, без помоћи Управе клуба и друштва у целини, даље не може.

Малом броју Белоцрквана је познато да женска кошаркашка екипа „Партизан" улази у своју пету годину живота. То раздобље пропраћено великим успесима (првих година постојања) и падовима (каснијих година), сталном сменом тренера, оставља дубоки траг у белоцркванском спорту. Још више, ставља у незавидан положај женску екипу.

И ово, по ко зна које окупљање екипе, која се до јуче налазила у правом расулу, говори нам да је крајње време да се Управа клуба озбиљно замисли над даљом егзистенцијом и женске и мушке екипе. На срећу, уз помоћ неодговарајуће личности, кошаркаши це „Партизана" својом вољом, огромним ентузијазмом и залагањем на тренинзима, поново су се окупиле не би ли изборилe своје „место под сунцем". Права је ште та што (сестре Предраговић, Кужелка, Лах-Бис, Ивановић, Кручичан, Драгојевић, Стојанов и друге) све те девојке немају праву подршку и разумевање Управе клуба.

Како сада ствари стоје, питање бриге и старања о овим екипама добија још више у актуелности, јер је овакво стање неодрживо. Термини за тренирање су, како тако, обезбеђени. Бар за сада. Болна тачка у даљем раду остаје неангажовање Управе клуба. На жалост, све док се отворено не разговара и не реши питање егзистенције женске и мушке екипе, многи ће у заблуди истицати да су баш они доста учинили за „Партизан". Али, руку на срце — сами спортисти су, ипак, највише учинили и њима припада сва заслуга што даље егзистирају без помоћи других.

Живан Иштванић

Личко посело

Почетком месеца, у ресторану „Језеро" све се орило од песме и музике до касно у ноћ, или тачније, до ране зоре. Веселили су се Личани, на свом првом личком поселу, разгаљени песмама свог госта Боре Дрљаче. Иницијатива им је успела, било им је лепо уз песму, музику и игру. Није им сметало што се у препуној сали могао наћи понеко ко није срцем и душом Личанин.

Колико им се допало говори њихова решеност да Личко посело прерасте у традицију. Зато су, на самоуправним основама, изабрали Одбор за прославу, која ће се одржавати прве недеље фебруара сваке године.

Б. и М. Паковић

Репертоар биоскопа

ФЕБРУАР — МАРТ

25. Човек који је дошао на земљу — Енгл. ЦС научни

26. Брачно путовање — Франц. колор

27—28. Кинг Конг је побегао — Јапан. колор

1—2. Кунг Фу — борци за слободу — Хонг Конг. колор

1—2. Попајеве лудорије (субота у 3 ч. недеља у 10 ч.) — САД колор црт.

3. Фелинијев Казанова — Итал. колор ерот.

4. Чарлстон — Итал. колор авант.

6—7. Моја мала и нежна звер — СССР колор драм

8—9. Последњи подвиг диверзанта облака — Домаћи колор рат.

8—9. Тарзан и жена леопард (субота у 3 и нед. у 10 ч.) — САД авант.

10. Велики револверашки обрачун — САД Ц.С. вест.

11. Пут дроге — Итал. колор крим.

13. Побуњеник Шао-Лина — Хонг Конг кол.

13—14. Комшиница — Итал. кол. ерот.

15—16 Осветник из Белфаста — Енг. колор акц.

15—16. Мачји концерт (субота у 3, недеља у 10 ч.) — САД колор црт.

17. Учитељ пливања — Итал. колор ком.

18. Велике гужве — — Итал. колор авант.

20—21. Царство мрава — САД колор науч. филм

22—23. Бели буфало — САД колор

22—23. Винету I (субота у 3 и недеља у 10 ч.) — Домаћи колор авант.

24. Драги Виљем — Енг. колор

О Б А В Е Ш Т Е Њ Е

КУЛТУРНО ПРОСВЕТНИ ЦЕНТАР „БЕЛА ЦРКВА" ВРШИ ЕВИДЕНЦИЈУ И УПИС ПОЛАЗНИКА ЗА СТРУЧНО ОСПОСОБЉАВАЊЕ РАДНИКА СЛЕДЕЋИХ ЗАНИМАЊА:

1. ВОЗАЧ МОТОРНИХ ВОЗИЛА

2. КУВАР — 13 ПОЛАЗНИКА

3. КОНОБАР — 26 ПОЛАЗНИКА

4. РУКОВАЛАЦ КОТЛОВСКИХ ПОСТРОЈЕЊА

5. РАДНИК НА ПОСЛОВИМА ОБЕЗБЕЂЕЊА У ООУР

БЛИЖЕ ИНФОРМАЦИЈЕ ДАЈУ СЕ СВАКОГ ДАНА ОД 9—12 ЧАСОВА У РАДНИЧКОМ УНИВЕРЗИТЕТУ — ПРОЛЕТЕРСКА БРОЈ 4

КУЛТУРНО ПРОСВЕТНИ ЦЕНТАР „БЕЛА ЦРКВА"

Социјалистичка Република Србија - АП Војводина ИСТОРИЈСКИ АРХИВ

УКРШТЕНЕ РЕЧИ БРОЈ 33

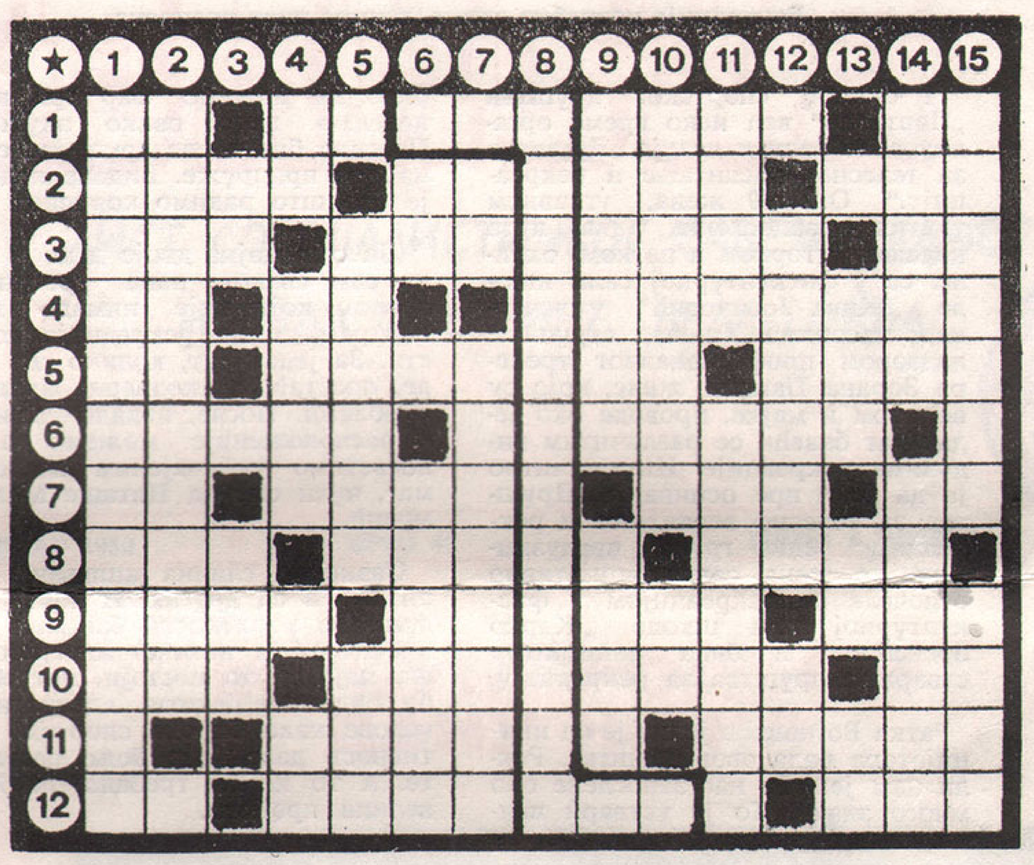

ВОДОРАВНО: 1. Рег. озн. Макарске — учинити посвету — најнужнији зачин; 2. Главни град Гане — спортска обућа — грчко слово, ознака непознатог броја; 3. Није оштар — установа за чуваље филмова — име филм. глумца Монтана; 4. Хем. знак за еманацију — узвик чуђења — врста бостана; 5. Ономатопеја мукања — средства за крепљење — име бега, по коме је настала народна изрека „Алај Бегова слама"; 6. Совјетско-монголска гранична планина (средње слово Т) — оставити се нечега, напустити — прво слово; 7. пок. заменица — презиме франц. филозофа и књижевника Жан Пол — овамо — кратица за ученика; 8. Име наше прве филм. глумице Рине — чувени итал. бели мермер, вади се поред града Караре — стари рим. бог љубави; 9. Место близу Зрењанина познато по индустрији меса и тову риба шарана — зуб лат. (дентиста) — лука на Јадрану; 10. врста папагаја — скупљач грамофонских плоча и љубимац диско-клуба — хем. знак за натријум; 11. Шести самогласник, а понекад сугласник — припада Амону — краљевина у Азији испод Хималаја (главни град Катманду); 12. острво у Јадрану код Задра — рудник у Босни — чуло вида.

УСПРАВНО: 1. који се бави математиком; 2. апарат за скупљање и нагомилавање ел. енергије — задње слово латинице; 3. ознака на рецептима — ознака за тону — лука у Израелу; 4. Рег. ознака Панчева — анти криминална агенција света (скр) — прво слово азбуке — прва два слова азбуке; 5. ознака за опсег — вук — друштво младих аматера (скр.); 6. Савез пионира Индије (скр.) — ознака за енергију — један детерцент; 7. Напољу — оно што потреса; 8. Види напомену; 9. наслов за одређени друштвени положај или ступањ образовања (председник, инжењер) — копнена испуњења у мору; 10. уметничко аранжирање цвећа — ређа кратица за Африку — врло често задње слово српских презимена; 11. Писанке, свеске — маст за обућу (множ.); 12. Десето слово ћирилице — стручњак за изучавање човечјег организма — рег. ознака Лесковца; 13. Трећи самогласник — свеза — велика река у Сибиру — велика река у Италији; 14. Нацрт — рано устајање; 15. који осваја — део плуга.

НАПОМЕНА: Ако сте правилно решили, онда ћете у дебљем каокруженом ступцу, читајући одозго на доле, добити име и презиме српског романтичара, писца романа: „Сеоска учитељица", „Порушени идеали" и „Горски цар".

РЕШЕЊЕ УКРШТЕНИХ РЕЧИ БРОЈ 32: ВОДОРАВНО: 11. Анатолиј, 12. МСТ, 13. Камене, 14. Агата, 15. Адети, 16. Агатон, 17. Доба, 18. Апорема, 19. Ема, 20. Греда, 21. АН, 22. ме, 23. Прела, 24. СТА, 25. Истрани, 26. Хлор, 27. Строфа, 28. Увели, 29. Такав, 30. Карпов, 31. Ика, 32. Синагога.

Милан Шотић

Спорт ◆ Физичка култура ◆ Спорт

УСПЕШАН РАД „ДРУШТВА ЗА ТЕЛЕСНО ВАСПИТАЊЕ И РЕКРЕАЦИЈУ“

ПОТРЕБНО, КОРИСНО, ЗДРАВО

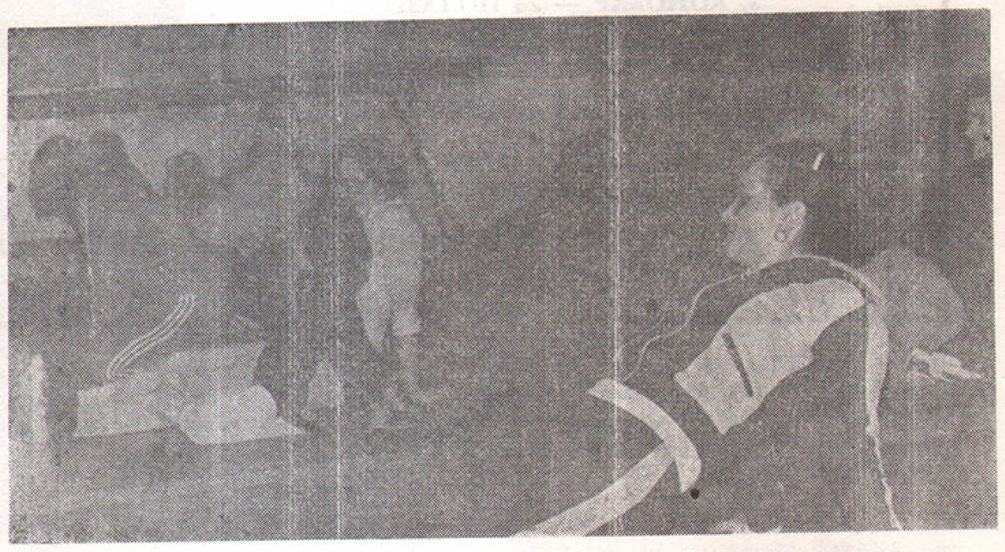

Рекреација потребна свима, године нису препрека

У оквиру спортског друштва „Партизан“ већ неко време организовано ради и делује „Друштво за телесно васпитање и рекреацију.“ Око 70 жена, углавном удатих и запослених, два пута недељно (уторком и петком) окупља се у фискултурној сали школе „Жива Јовановић“ у вечерњим часовима. Ту, под стручним надзором професионалног тренера Зорана Панића, жене, које су већином и мајке, проводе око један сат бавећи се различитим видовима рекреације. Интересантно је да је и пре оснивања „Друштва за телесно васпитање и рекреацију“ једна група предузимљивијих жена самоиницијативно отпочела са рекреацијом у фискултурној сали школе „Жарко Зрењанин“ и била иницијатор стварања друштва за рекреацију.

Ратка Војновића једна је од иницијатора рада овог друштва. Рекла нам је: „За нас запослене ово много значи. То је уствари психофизичка рекреација. Добро би било да можемо бар три пута недељно да се овако окупимо. Позвала бих и све друге жене да нам се придруже. Видеће колико је ово што радимо корисно“.

„Ја сам мајка двоје деце и мада сам сваког дана претрпана послом који није нимало лак, сматрам да ми рекреација користи. За један сат, колико смо овде, престају свакодневне бриге и проблеми. После, некако свежије и расположеније можемо да се посветимо уобичајеним пословима“, чули смо од Наташе Максимовић.

Оваква и слична мишљења чули смо и од других. И поред несумњиве корисности бављења рекреацијом и великог интересовања које за то постоји, потребно би било обезбедити адекватније услове како би ова спортска активност дала још боље резултате. А то не би требало да буде велики проблем.

КРЕТАЊЕ ЖИВОТ ЗНАЧИ, ТРЧИТЕ СТАЗАМА ЗДРАВЉА

Човек се све више одвикава од кретања и трчања. Њега покрећу ауто, жељезница, авион, трамвај и лифт. Они служе његовој удобности. Одвеземо се ујутру до радног места, тамо седимо пола дана, онда се одвеземо кући, седимо за време јела и читања новина, увече смо у биоскопу, позоришту, кафани или пред телевизором.

Тај се „седећи начин живота“ удружио са још једним непријатељем нашег здравља, а то је удобност и комодитет. То је најпоузданији водич у болест и изнемоглост. Услед тога се ствара тло за многе дегенеративне болести.

Дакле, кретање значи живот! Човек треба да се креће свакодневно. Тешкоћа је у томе да многи немају времена за то, или, кад дођу кући након напорног рада, онда немају ни воље ни енергије за то. Зато се препоручује да кретање нашег организма уградимо у дневни ток. У ту сврху ћемо искористити пут на посао. Уместо да у задњи час устанемо, будимо енергични, скочимо четврт сата пре из кревета. Одлучимо да од данас не возимо ауто бар када то није неопходно, него да дневно трчимо 30 минута. Ако нам је пут до радног места краћи ићи ћемо заобилазним путем и тако ћемо победити свог непријатеља — комодитет. При томе вежбајмо дисање, тако да 30—40 пута дубоко удахнемо и издахнемо. Тако ћемо тело ослободити накупљеног угљен-диоксида а обогатити кисеоником.

Ко много хода постиже, непосредно или посредно, оживљавање свих унутрашњих органа. Ходање подстиче циркулацију крви. Није случајно да свеж ваздух и телесно кретање делују на измучене и узбуђене живце, умирујући их. Ко је научио да хода по сваком терену и времену тај ће очврснути, регулација топлоте његовог тела брзо ће се прилагодити променама температуре и времена. Унутрашњи органи ће живнути, милиони наших станица у телу добиће нову храну, а тиме ће нам тело ојачати.

Преостаје нам да од данас почнемо поново да се крећемо, по могућности трчимо, памтећи: кретање живот значи.

Зоран Панић

ПОЈЕДИНАЧНО ПРВЕНСТВО БЕЛЕ ЦРКВЕ У ШАХУ

На окупу комплетна елита

★ **МК ОМОРИЈАН У ВОЋСТВУ А У СТОПУ ГА ПРАТЕ СТАМАТОВИЋ И ЂУРЂЕВ**

Дуги низ година били смо посматрачи многих савезних, покрајинских, међуопштинских па чак и интернационалног турнира у нашем граду. Видели смо читаву плејаду шахиста и шахисткиња, како младих тако и старих, међутим, сведоци првенства Беле Цркве нисмо били још од 1968. године. Коначно, 1. фебруара 1980. године, на окупу се нашла комплетна белоцркванска шаховска елита, 5 мајсторских кандидата, 4 првокатегорника и 3 другокатегорника. Не респектујући се међусобно, започеше беспоштедну борбу за најбољег. Мада су до краја турнира остала још 2 кола, ситуација није сасвим јасна услед великог броја одложених и прекинутих партија. Најсигурнију игру пружио је нови члан ШК „Бела Црква“, МК Мита Оморијан, али његово вођство угрожавају Стаматовић и Ђурђев, па и носилац I бала ФИДЕ мајстора, Живковић још није „отписан“.

Табела после 9. кола:

1.	Оморијан мк	6,5	(1) поена
2—3.	Стаматовић I к	5,5	(2) поена
	Ђурђев мк	5,5	(2) поена
4.	Живковић мк	5,5	(1) поена
5.	Вујовић мк	4,5	поена
6.	Стојковић I к	4	(1) поена
7.	Ристић II к	3,5	(1) поена
8.	Недељковић II к	3,5	поена
9.	Борђевић I к	3	(2) поена
10.	Радивојевић мк	2,5	(3) поена
11.	Маринковић I к	2	(2) поена
12.	Гроздић II к	0	(1) поена

Матија Пагач

Појачање ШК „Бела Црква“

Мајсторски кандидат МИТА ОМОРИЈАН, члан ШАХ клуба „Бора Ивок“ из Банатског Новог Села најавио је свој релазак у белоцрквански ШАХ клуб, што свакако представља велико појачање намеш клубу.

Такође се очекује прелазак мајсторског кандидата МАТИЈЕ ПАГАЧА, досадашњег члана ШК „Граничар“ из Кусића.

УСПУТ ЗАБЕЛЕЖЕНО

Ловци у магли

Како се уместо дивљих патака могу „уловити“ магла, ледене санте, лутања и туђа граница, говори ова прича, која ипак није „ловачка“.

Тројици страсних ловаца — Душку Пауновићу, Драгану Филиповском и Николи Шајићу, јануарска студен није сметала да се у недељу 13. јануара отисну чамцем Дунавом у лов на дивље патке. После петочасовног лова кренули су назад. Али, изненадна магла и санте леда биле су моћније и од компаса. Целу ноћ провели су на Дунаву. Усидрени у гране неког стабла, дочекали су зору, да би се отиснули даље. Магла се није дизала. Убрзо су наишли на непознату обалу и путоказ на коме је писало: Базјаш. Није се имало куд него потражити помоћ од суседа Румуна. Обратили су се њиховим војним старешинама, који су учинили да их топла соба и врућ чај поврате од ноћи проведене над водом, на — 22 Ц°. О томе где се налазе залутали ловци обавештени су и наши органи унутрашњих послова. Међутим, тек у уторак поподне, после скоро дводневног неочекиваног гостопримства код љубазних суседа, ловци су успели да се преко граничног прелаза у Калуђерову врате кући.

Г. М.

ОБАВЕШТЕЊЕ

Поштовани читаоци обновите претплату за ову годину.

ПРЕТПЛАТА

— полугодишња за нашу земљу 37 динара, иностранство 60 динара
— годишња за нашу земљу 74 динара, иностранство 120 динара
Најсигурнији начин да добијате „БЕЛОЦРКВАНСКЕ НОВИНЕ“ на назначену адресу, је да уплатите горе наведене износе поштанском упутницом или лично у Редакцији, Трг Маршала Тита 2.

РЕДАКЦИЈА

БЕЛОЦРКВАНСКЕ НОВИНЕ

Главни и одговорни уредник Озрен Ђурђев **Издавачки саget:** Зоран Павлов (председник), Божидар Шијачки, Жива Палинуђа, Милан Милићевић, Милорад, Радомир, Душан Станковић, Владимир Кастељанов, Слободан Стан, Алојз Хлавачек, Слободан Штрбац, Јован Петров, Драгиша Алексић, Александар Ранц, Озрен Ђурђев и Мирољуб Бура. **Редакцијсни ко легијум:** Стојче Соколовић, Владимир Бранков, Мирјана Пешић и Радмила Гава. **Стални сарадници:** Светолик Суботић, Татијана Тимотијевић, Антон Шованец, Ђорђе Перчинов, Тодор Момчилов и Новинарска секција Школског центра. **Коректор:** Нада Здравковић. **Уредник фотографије:** Стеван Палинкаш. **Технички сарадници:** Мирољуб Бура, Здравко Ђајић и Радомир Јозић. **Метер:** Мирко Доловац. **Штампа:** Графичко предузеће „Сава Мунћан“. Рукописи и фотографије се не враћају. **Адреса листа:** Бела Црква Трг Маршала Тита 2. Тел.: 851-065. **Жиро рачун 60810-678-2190. Претплата полугодишња:** за нашу земљу 37 динара, за иностранство 60 динара, **годишња:** за нашу земљу 74 динара, за иностранство 120 динара.