БЕЛОЦРКВАНСКЕ НОВИНЕ

ЛИСТ СОЦИЈАЛИСТИЧКОГ САВЕЗА РАДНОГ НАРОДА ОПШТИНЕ БЕЛА ЦРКВА

ИЗЛАЗИ 20-тог У МЕСЕЦУ * ГОДИНА V * ЈУН 1980. * БРОЈ 48 * ЦЕНА 5 ДИНАРА

Социјалистичка Република Србија - Архив Војводине - Историјски архив Бела Црква

ЧЕСТИТАМО БОРЦИМА НОР-а И ГРАЂАНИМА ДАН БОРЦА И ДАН УСТАНКА

★ ★ ★

ТИТОВ ФОНД

750 НОВИХ ЧЛАНОВА

★ **Радници комбината „Стандардбетон“ јединствени у доследном спровођењу у живот одлуке Радничког савета Комбината, о проглашењу 1980. године ударном годином.**

★ **Разрађен програм реализовања ове одлуке. Предвиђене акције представљају афирмацију правих вредности нашег друштва.**

На заједничком састанку Конфереције Јединствене синдикалне организације, делегата друштвено-политичких организација и самоуправних органа свих ООУР-а и радних заједница, предложен је програм реализовања акције у УДАРНОЈ 1980. ГОДИНИ.

Жеља свих радника да лично буду чланови Титовог фонда у Комбинату „Стандардбетон“ је стварност. 30.08 ове године (нерадна субота) радници овог колектива ударнички ће радити. Доходак остварен те суботе уплаћује се у Титов фонд за сваког радника поименично.

Зато се очекује надметање радника у што већем обиму и квалитету дневне производње.

Верује се да ће бити присутно око 750 радника. То је њихова жеља и акција, њихов допринос трасирању пута који је друг Тито зацртао и зато је акција радника „Стандардбетона“ од немерљиве друштвене вредности.

Везано за исту Одлуку Радничког савета Комбината „Стандард бетон“ радници се, поред ове, још четири наредне суботе претворити у радне. Доходак остварен 28. јуна, 23. августа, 27. септембра и 18. октобра удружиће на нивоу Комбината ради изградње инфраструктуре основних организација удруженог рада „Бетоњерке“, „Рада“ „Транспорта“ и „Шљункаре“ — за уређење саобраћајница, водовода и канализације у њиховим круговима.

Поред тога, на уређењу сопствених радних средина радиће се мимо наведених дана. Тако ће све субјективне снаге овог Комбината максимално уложити своје напоре на реализацији донете одлуке, планова развоја и свеукупног привређивања.

Драгослав Николић

★ ★ ★

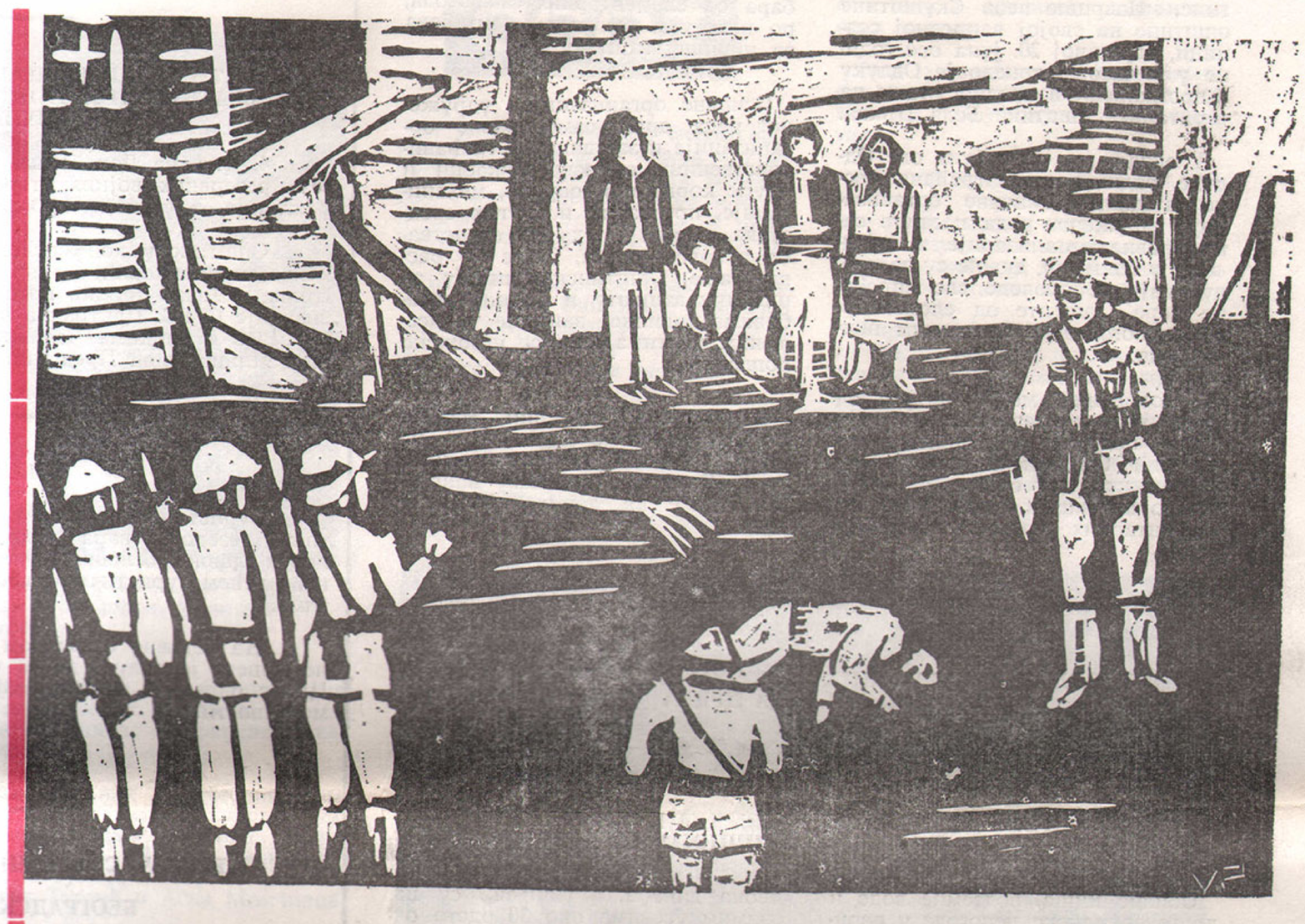

У СУСРЕТ ЈУЛСКИМ ВАТРАМА

ПРАЗНИЦИ СВИХ НАРАШТАЈА

„И данас и увијек, ријечи четрдесет прве треба да буде успомене на све дане велике борбе и револуције, треба да буде понос и да бодре на велика дјела, на јунаштва рада у миру, на одлучност у одбрани јединства и независности, на чување мира у свијету. У томе великом имену млади израсли на њедрима наше социјалистичке земље треба да се напајају примјерима љубави, храбрости, пожртвовања. Наш човјек, свијестан и одан градитељ социјализма, млад или старији, наћи ће увјек себе у том имену које као симбол говори о великој револуционарној борби народа у рату и миру. Јер, ми смо сви у томе, заједно са земљом нашом рођени, и челичени у ватри револуције. У томе је наша прошлост, у томе је наша велика будућност“.

ТИТО

Поводом Дана борца и Дана устанка народа и народности Србије у свим местима наше општине одржаће се низ пригодних манифестација којим ће се обележити значајни датуми наше револуције.

Ове године, када будемо обележавали мећаше наше прошлости и празнике свих нараштаја, биће присутна болна празнина, јер први пут у тридесет и пет година слободе неће бити међу нама наш највољенији друг, учитељ и човек изнад свега — председник Тито. Нећемо чути више његове речи, изговорене на само њему својствен начин. Неће бити са нама да још једном одмеримо све оно што је постигнуто до данас. Но, револуција, тече даље. Сада се морамо навикнути да Тита више нема, али се нећемо одвајати од његовог дела. Његово велико дело-марксистичка научна мисао, материјална друштвена и духовна основа среће и напретка наших народа и народности, нови друштвени самоуправни социјалистички односи — гаранција је да ћемо пут увек успешно налазити. Остао је Титов дијалектички прилаз, одважно и зналачко расуђивање о конкретностима и актуелностима суштине друштвених збивања.

Јул је месец ватри. Четрдесет и прве потпаљене, оне ето, још горе, и увек ће горети. Једном, кад су плануле, као знак историјског опредељења за потпуни преображај Југославије, тада, сад и убудуће, као подстицај, као стална иницијатива да се даље путем који је годинама назначавао и — у смислу одлуке („...досљедна оријентација на преманентну оружану борбу и стварање јаке оружане силе, ослонац на најшире народне масе; стварање слободних територија као битне претпоставке за војску и политичку мобилизацију људства и организирања народне власти и масовних политичких организација; успијешно проналажење за сваку етапу рата и револуцију најприкладнијих облика војне организације...“) — дефинитивно одредио Јосип Броз Тито баш у јулу 1941. године.

Јулске ватре осветлиле су нам просторе будућности. Па, ако су комунисти и до тада, у својој свести, већ и имали будућност сасвим присутну и оним одсјајима, кад је иначе, друге народе Европе — како то друг Тито рече — обузела „мрачна мисао о томе да се Хитлеру више не може супроставити, да је његова ратна машина непобједива“, народи Југославије почели су другговати с будућношћу.

За цену слободе никада није питала ова малена и поносна земља. Зато је, у прошлом рату, и познавала седам непријатељских офанзива, милион и седам стотина хиљада погинулих, зато је овде црвена свака стопа земље, а сваки камен — неми сведок патњи и успона.

Дубоко ценећи велике залоге наше слободе, ми бисмо најрадије да ратна пустошења и ужаси

(Наставак на другој страни)

ИЗВРШНО ВЕЋЕ СКУПШТИНЕ ОПШТИНЕ

ВАНРЕДНО СТАЊЕ

★ ОДЛУКА О ПРОГЛАШЕЊУ ВАНРЕДНОГ СТАЊА УКИНУТА 23. ЈУНА У 10 ЧАСОВА

Услед временских непогода, посебно падавина јаког интензитета у току 18, 19. и 20. јуна ове године, које су довеле до повећања нивоа река Нере и Караша, појава подземних вода, као сувишних атмосферских вода, које прете да угрозе животе и здравље људи и материјалних добара у насељеним местима на територији општине, Извршно веће Скупштине општине на својој ванредној седници, одржаној 20. јуна ове године у 9 часова, донело је Одлуку о проглашењу ванредног стања на територији општине Бела Црква.

У складу са одредбама ове Одлуке, радни људи и грађани месне заједнице, основне организације удруженог рада и друге самоуправне организације и заједнице у општини, дужне су да предузимају и спроводе све наређене мере заштите од елементарних непогода на угроженим подручјима.

Спровођењем мера заштите од елементарних непогода на угроженим подручјима у општини руководиће Општински штаб цивилне заштите, а у скалду са Одлуком о организовању заштите од елементарних непогода и других несрећа већих размера на територији општине Бела Црква и Планом заштите од елементарних непогода.

Радни људи и грађани у складу са Законом о заштити од елементарних непогода, дужни су да учествују у заштити живота и здравља људи и материјалних добара од елементарних непогода, по налогу и захтевима штабова за цивилну заштиту.

Основне организације удруженог рада, друге самоуправне организације и заједнице и грађани-сопственици, односно држаоци и други корисници опреме, механизације, превозних и других средстава, дужни су да та средства, са руководиоцима, ставе на располагање Општинском штабу за цивилну заштиту и месним штабовима цивилне заштите у насељеним местима која су угрожена поплавом.

На ванредној седници Извршног већа, која је одржана 23. јуна ове године у 10 часова, донета је Одлука о укидању ванредног стања на територији општине.

НЕВОЉЕ ОД ПОДЗЕМНИХ И АТМОСФЕРСКИХ ВОДА У ОПШТИНИ БЕЛА ЦРКВА

Поплављено 9173 хектара

★ ПРЕМА ПРВИМ ПРОЦЕНАМА ПРИВРЕДА БЕЛЕ ЦРКВЕ ПРЕТРПЕЛА ЈЕ ШТЕТУ ОД ОКО 300 МИЛИОНА ДИНАРА

Обилне кише, подземне воде и друге временске непогоде у периоду од априла до јуна ове године, причиниле су знатне штете, како у пољопривреди, тако и у грађевинарству, стамбеном фонду, комуналним објектима и осталим областима привређивања.

Подземне воде нанеле су огромне штете ратарима белоцркванске општине, коју су, према првим проценама веће од 300 милиона динара. Посебно су оштећени житељи Кајтасова и Гребенца, који овог пролећа нису засејали преко 600 хектара ораничних површина. Узрок ових невоља су, пре свега, подземне воде, настале као последица повећаног и вештачки одржаваног нивоа канала ДТД чије воде од 1975. године плаве површину од око 300 хектара најплоднијих оранице овог краја.

Ово су изјавили становници Гребенца у разговору са Мирославом Црквењаковим, помоћником покрајинског секретара за водопривреду. Договорено је да се почетком јула ове године изгради интервентни канал, којим би се обезбедио одвод воде са поплављених површина. Остало је, међутим, отворено питање надокнаде причињене штете.

Према првим проценама, укупна привреда ове јужнобанатске комуне претрпела је штету од око 300 милиона динара. У пољопривреди, на оба сектора, под водом се налази 9173 хектара. Највеће штете претрпела је ратарска производња, у којој је на друштвеном сектору поплављено 3020 ха, а на индивидуалном 4244 ха.

По процени општинске комисије за процену штете, ратарска производња на индивидуалном сектору претрпела је штету од око 90 милиона динара. Штете су учињене на културама кукуруза од око 70 одсто од укупних пољопривредних површина и повртном биљу од око 80 одсто.

На друштвеном сектору штете су процењене на преко 54 милиона динара, а учињене су на озимим усевима око 30 одсто од планиране производње и на 50 одсто на јарим усевима. Највеће су штете на културама сунцокрета и пшенице, као и на шећерној репи где је од утицаја подземних вода, сто посто уништено 40 ха.

И поред учињених напора да се у ратарској производњи засеју све предвиђене површине, незасејано је остало 1321 ха.

Посебно тешка ситуација је у насељеним местима Кајтасово и Гребенац где је незасејано остало око 600 ха ораничних површина, због чега је доведена озбиљно у питање егзистенција житеља ових насељених места.

Због настале ситуације Белу Цркву ће данас посетити представници Секретаријата за водопривреду Војводине и ДТД који ће сагледати стање поплављеног подручја Кајтасова и Гребенца.

В. Б.

ЗАДЊЕ ВЕСТИ:

РАЗВОЈ УСМЕРЕНОГ ОБРАЗОВАЊА У ЈУЖНОМ БАНАТУ

У Белој Цркви је 19. јуна одржан регионални састанак општинских конференција ССРНВ за регион Јужног Баната, на коме се расправљало о АКТУЕЛНИМ ПИТАЊИМА И ПРОБЛЕМИМА ПОЗИВНО-УСМЕРЕНОГ ОБРАЗОВАЊА И ВАСПИТАЊА СРЕДЊЕГ СТУПЊА У ЈУЖНОМ БАНАТУ.

Састанку су присуствовали: председници општинских конференција, коморе из Панчева, Просветно-педагошког завода из Панчева, Регионалне СИЗ-е за запошљавање, Координационог одбора за усмерено образовање општинских конференција ССРНВ Јужног Баната и представници Извршних већа свих Скупштина општине са територије Јужног Баната.

О садржају расправе која се водила на састанку, упознаћемо радне људе и грађане у јулском броју наших новина.

ДЕСЕТИ ТРАДИЦИОНАЛНИ СУСРЕТИ РВС ЈУГОСЛАВИЈЕ „БРАТСТВО И ЈЕДИНСТВО '80“ ОДРЖАЋЕ СЕ У ЧАЧКУ 4. ЈУЛА ОВЕ ГОДИНЕ

4. јула, на Дан борца, одржавају се овогодишњи сусрети Савеза резервних војних старешина Југославије, као савезна манифестација, а у знаку прославе десетогодишњице постојања истих.

Општинску конференцију СРВС Бела Црква, представљаће, Живојин Рашковић, председник Председништва ОК СРВС Беле Цркве и Јован Јожић, председник Председништва I основне организације СРВС. Централна прослава одржаће се у Чачку, на којој ће СРВС и борцима Чачанског партизанског одреда, говорити Милош Минић, члан Председништва ЦК СКЈ и Савета Федерације.

В. Бранков

УСКОРО АУТО КАМП

Туристички савез општине у сарадњи са Туристичким друштвом „Језеро“ отвара у току јула месеца ауто-камп, на простору поред главног белоцркванског језера. Отварање ауто-кампа, допринеће већем туристичком промету, па и његовим економским ефектима.

На недавно одржаном састанку Туристичког савеза Војводине, донета је одлука да се у циљу туристичке пропаганде из Беле Цркве одреди 6 мотива, који ће репрезентовати наше туристичке могућности.

Слободан Морун

ВИШЕЧАСОВНО НЕВРЕМЕ НАД БЕЛОМ ЦРКВОМ

БЕОГРАДСКА УЛИЦА „ПЛИВАЛА“

★ УКОЛИКО КИШЕ НЕ ПРЕСТАНУ, ПРЕТИ ОПАСНОСТ ОД ИЗЛИВАЊА НЕРЕ И КАРАША

Деветнаестог јуна, Белу Цркву је захватило велико невреме. Киша је падала непрекидно 12 часова, тако да су улице у граду постале непроходне за саобраћај и пешаке. Аутомобили су се веома тешко кретали, а пешаци су били приморани да газе воду до колена како би прешли са једне на другу страну улице. Прилази граду били су отежани, што је створило приличну колону возила. У Београдској улици, било је најкритичније. Вода је достигла висину преко 30 сантиметара и улазила у стамбене објекте. Уколико кише не престану, прети опасност да дође до изливања река Нера и Караша.

Празници свих нараштаја

(Наставак са 1. стране)

нестану из сећања човечанства, да нови свет заборави све своје велике срамоте и промашаје. Ако није тако — онда је то због оних знаних и незнаних хероја који су се борили управо зато да више не буде рата, враћајући сваком својом победом, пољуљану веру у човека.

Дан борца славимо не само као Дан бораца народноослободилачког рата, него као празник свих којима је социјалистичка будућност заснована на самоуправним односима, суштинско опредељење. Величину тога празника не момемо свести само на одлуке донете у једном дану, него га видимо као кључни датум у континуитету револуције. Четвртојулска опредељења не односе се, у својој суштини, само на програм једне генерације, само на програмску акцију генерација које су учествовале у НОР-у и оружаном делу социјалистичке револуције, него се односе на све оне који прихватају револуцију. Јулске ватре зато и не гасну, јер они који долазе, снагом своје младости, укључују се у строј предходних генерација револуције. Даље идемо јединствени, стално све јачи.

ЈУЛСКИ СУ НАМ ОГЊИ У СРЦИМА, А РЕЧИ И ДЕЛА ЧЕТРДЕСЕТ ПРВЕ ИДЕЈА ВОДИЉА.

Графички радови на тему из НОР-а, са пригодним мотивима, прилози су ученика Основне школе „Жива Јовановић“: Стаменковић Велимира, Босић Наташе, Ковачевић Мирјане, Салић Лиције и Стаменковић Зорана.

Уручено 37 диплома

★ ПОСЛЕ ДВОИПОМЕСЕЧНОГ РАДА УСПЕШНО ЈЕ ЗАВРШЕНА ШКОЛА САМОУПРАВЉАЧА КОЈУ ЈЕ ПОХАБАЛО 37 ПОЛАЗНИКА. НОВИ КРУГ ПОЛАЗНИКА ОЧЕКУЈЕ СЕ У СЕПТЕМБРУ.

Општинско веће Савеза синдиката Бела Црква било је организатор овогодишње Школе самоуправљача, чији је рад завршен 10. јуна доделом диплома свим полазницима. Избор кандидата за ову школу вршиле су, према одређеном критеријуму, саме радне организације а настава се одвијала у просторијама Културно просветног центра.

За полазнике Школе самоуправљача Општинско веће Савеза синдиката набавило је брошуре у којима су садржане све обрађене теме. Тако је омогућено да се унапред припреме за активно учешће у процесу предавања и да одслушано касније обнове.

Да се никада не зна довољно, да се не би могло научити још

Јован Петров, директор културно просветног центра „Бела Црква" уручио је диплому Школе самоуправљача Милованy Буровићу раднику Штампарије

Присуствујући највећем броју предавања полазници су оправдали избор и поверење својих колектива и уједно стекли могућност да научено пренесу на друге и стваралички примене у Самоуправљачкој пракси. Тек тада ће значај рада Школе самоуправљача доћи до пуног изражаја.

— Задовољни смо постигнутим резултатима — рекао је поводом тога Милан Окука, председник Општинског већа Савеза синдиката. Настава се одвијала по програму Школе самоуправљача „Милентије Поповић" из Београда, при чему се настојало да предавања буду на достојном нивоу.

више, доказало је и редовно присуство неколико слушалаца-полазника ове школе са факултетском дипломом.

Иако је свих 37 учесника на тестирању показало солидно знање, поменућемо неколико најбољих. То су: Драган Бурковић, Вида Стојшић, Тодор Момчилов, Драган Терзић и Аска Момчилов.

Врата Школе самоуправљача биће поново отворена у септембру, уз настојања да се овога пута обухвати што већи број полазника.

Г. М.

ИСПРАЋАЈ НАШЕ БРИГАДЕ НА СОРА „ПАРАЋИН '80"

8. јуна из Беле Цркве свечано је испраћена ОРБ „Сава Мунћан" на прву овогодишњу Савезну омладинску радну акцију.

ОРБ „Сава Мунћан" носи име народног хероја овог краја. Од свог оснивања до данас бригада је учествовала на многим локалним и Савезним омладинским радним акцијама.

1974. године ОРБ „Сава Мунћан" учествује на ОРА „Београд-Бар" Бригада је проглашена два пута ударном. Следеће године ОРБ „Сава Мунћан" одлази на СОРА „Партизански пут" где је проглашена четири пута ударном, а за постигнуте резултате и за успешно организован живот бригади је додељена трака „30 година рада у слободи".

Бригада „Сава Мудћан" на СОРА „Морава '76" од стране Републичке конференције добија плакету „Морава '76" као и траку „38 година заједничких ОРА у Југославији".

Године 1977. ОРБ „Сава Мунћан" учествује на СОРА „Ниш'77" где је проглашена два пута ударном.

1978. године бригада „Сава Мунћан" учествује на СОРА „Палић '78". На овој акцији поред траке „Иво-Лола Рибар", додељених редовних и ванредних ударништва, бригада осваја плакету СОРА „Палић '78".

Прошле године ОРБ „Сава Мунћан" учествује на СОРА „Ибар-Лепенац '79" где осваја траку „Хероји Косова", повељу друштвених активности и шест ударништва.

Поред свих ових радних победа на радилиштима широм земље ОРБ Сава Мунћан" дужна је да гради и развија братство и јединство наших народа и народности, чува тековине револуције, учи и васпитава.

Са истом намером као и ранијих година бригада је отишла на СОРА „Ауто-пут братство и јединство Параћин '80" са одлуком да потврди постигнуте резултате са прошлих савезних радних акција.

Нашој бригади желимо успешан рад и још једном на најбољи начин представи белоцркванску омладину.

СА СВЕЧАНЕ КОНФЕРЕНЦИЈЕ ОК ССОВ

Уручене мајске награде

24. маја 1980. године у склопу програма прославе Дана младости у сали Радничког универзитета одржана је свечана конференција на којој су додељене Мајске награде и дати предлози за пријем у чланство СК.

На овој свечаности били су присутни чланови Општинске конференције и председништва ССО, као и друштвено-политички радници из свих структура наше општине.

Након минута ћутања и одавања поште нашем великом учитељу и вођи, председнику Титу, председавајући радног председништва друг Пера Ђорђевић дао је реч председнику Председништва ССО Бела Црква, Милану Златару.

Са свечане конференције ОК ССОВ

Друг Златар Милан поднео је реферат о наредним задацима и улози ССО у нашем друштву.

У излагању је напоменуо: „Младе генерације данас имају изузетну обавезу и одговорност у развоју нашег друштва. Црпећи своја животна сазнања из непресушних дела нашег вољеног друга Тита која ће остати вечни путоказ за лепшу и сретнију будућност, млада генерација ће остати доследан борац, да социјалистичка самоуправна Југославија као и до сада буде и остане Титова".

Том приликом је нагласио потребу да се истакнутим основним организацијама за једногоодишње и појединцима за вишегодишње резултате у раду у ССО, додељује Мајска награда и изразио жељу свих нас да награда добије дугогодишњи карактер и буде увек стимуланс за постизање нових резултата.

Након тога је секретар Председништва ССО Бела Црква и председник Комисије за доделу Мајске награде друг Јово Нинковић изнео основне критеријуме којима се Комисија водила приликом додељивања ових награда.

Тада је саопштио да је овогодишњу Мајску награду добила ОО ССО Металне индустрије „Жарко Златар".

ОО ССО Металне индустрије „Жарко Златар" је увек била међу водећим у спровођењу свих акција ССО. Њени резултати и залагање свих појединаца могу да послуже за пример свим осталим ОО ССО.

Жири је имао изузетно тежак и одговоран посао и приликом одлучивања о додели награде заслужним појединцима које су предложиле све ОО ССО.

Ове године Мајску награду су добили: Пера Ђорђевић, Поповић Јоца, Милер Јожи, Стојановић Драгиша и Гајта Николаје.

Ови омладинци су својим радом постигли видне резултате и у многим областима нашег социјалистичког друштва.

Затим су прочитана имена 98 омладинаца из свих ОО ССО наше општине предложених за пријем у чланстшо СК, које су присутни поздравили дуготрајним аплаузом.

Ова лепа манифестација потврдила је заједништво свих младих наше општине и доказала да омладина у нашој земљи иде правим путем.

Комисија за информисање ОК ССОВ

Пријем у Савез омладине

25. маја, као и сваке године, уз пригодну свечаност у сали Културно просветног центра, пионири наше општине примљени су у чланство Савеза социјалистичке омладине.

Најпре је минутом ћутања одана пошта другу Титу, а затим је Лазић Борис, члан Председништва ОК ССОВ Бела Црква, одржао поздравни говор у коме је истакао најсветлије тековине наше револуције и огроман допринос председника Тита.

Новим омладинцима честитао је пријем у чланство Савеза социјалистичке омладине и председник Председништва ОК ССОВ Бела Црква, Милан Златар.

Затим су ученици ОШ „Жива Јовановић" извели пригодан програм, да би се ова дивна свечаност завршила песмом „ДРУЖЕ ТИТО МИ ТИ СЕ КУНЕМО" коју су отпевали сви присутни.

Јадранка Стаменковић

У посети узорној фарми бројлера

★ РАДОСЛАВА И ЈОВИЦА ПЕТРУЦ, КООПЕРАНТИ РЕКОРДЕРИ ИЗ ЈАСЕНОВА ИСПОРУЧИЛИ СУ ЗА ГОДИНУ ДАНА 125.000 КИЛОГРАМА ЖИВИНСКОГ МЕСА. ОВАЈ ПОДАТАК ЈЕ ЗНАЧАЈНИЈИ АКО СЕ ИМА У ВИДУ ДА ЈЕ ЦЕЛО ЈАСЕНОВО ЗА ИСТИ ПЕРИОД ИСПОРУЧИЛО 115.000 КИЛОГРАМА СВИЊСКОГ И 80.000 КИЛОГРАМА ГОВЕЂЕГ МЕСА.

Петруц Јовица, из Јасенова, добио је диплому Задружног савета Војводине за освојено прво место за постигнуте успехе у производњи живинског меса у 1979. години. Добио сам задатак да обиђем награђеног и о њему нешто напишем. Јовица (41) и његова супруга Радослава (32) показују ми спратну зграду корисне површине 970 м² и магацински простор. Питам одмах колико их је то стајало. „Зидари су нам тражили 230.000 динара за зидање. Онда смо Радослава и ја одлучили да сами зидамо. Није било лако. Цело лето 1979. године смо зидали. Само за најстручније послове платили смо мајсторима. Чак смо и цеви за развођење воде и концентрата сами резали, тако да смо на зидању зграде уштедели 200.000 динара“, каже Радослава. „Зашто сте почели да се бавите узгојем бројлера?“ „Ми смо још пре 7—8 година имали инкубатор и легли пилиће. Током неколико година стекли смо прилично искуства, а добар приход од тог посла навео нас је на мисао да почнемо „на велико“ да радимо. Са ПКБ „Јединство“ из Вршца склопили смо уговор на седам година кооперације. Добили смо кредит у висини од 900.000 динара и уложили још 300.000 динара своје уштеђевине, те је објекат сазидан и опремљен најмодернијим уређајима.

Капацитет фарме је у зимском периоду 16.000 комада пилића, а у летњем 15.000 комада у једном турнусу. Турнус траје 51—56 дана. После сваког турнуса све просторије морају се очистити детаљно и дезинфиковати. Сав материјал: једнодневне пилиће, храну, лекове и свакодневни ветеринарски обилазак, обезбеђеје „Јединство“, а рачун се своди по предаји утовљених пилића“. „Каква је зарада?“, питам. „Потпуно смо задовољни, каже Радослава. Редовно отплаћујемо рате и након подмирења свих трошкова струја, лож уље, и др.) остаје нам лепа зарада. Кредит треба да отплатимо за седам година“. „Да ли је то тежак посао?“ Не, одговара Радослава. То би могао свако да ради и чуди ме што се и други не прихвате овог рентабилног посла“.

Све је аутоматизовано. Пећ на лож уље са термостатом сама одржава потребну топлоту за загревање просторија. Сваких 7 дана регулишем термостат, јер за разно доба старости пилића треба различита температура. Постоји конвејер који аутоматски развлачи-дотура концентрат по хранилицама. Из резервоара за воду који пуни хидрофор, вода слободним падом тече у, такође аутоматизоване појилице – колико пилићи попију воде, толико дотече. Постоје вентилатори који убацују свеж ваздух у просторије.

Цела површина товилишта је покретним параванима подељена на четири дела. Како пилићи расту тако им се повећава „животни простор“. У раду Радослави помажу, супруг и ћеркица Наташа. Да није све аутоматизовано било би потребно сигурно десет радника за обављање посла. Она обавља и редовне послове домаћице, а нађе времена и за свој „хоби“, везе гоблене који украшавају зидове стана. Она води и сву администрацију и књиговодство за фарму: улаз пилића, хране, лож уља, лекова, дневник опажања развоја и понашања пилића, контактира са ветеринарском службом. Истина, посао обавља са љубављу и педантно. У дневнику нема ни једне примедбе ветеринарске службе за неки пропуст. Он посматра, прати развој и понашање пилића и сва запажања саопштава ветеринару. Он одређује третман и евентуалне лекове и витамине. Постала је прави мали стручњак, њезином оку ништа не промакне. Кад јој се учини да концентрат није у реду саопштава ветеринару, овај узима узорак и према анализи истом се додају потребни састојци. Изненадило ме је кад је Раслава рекла да су пилићи подложни инфаркту, нарочито кад су дебљи. Чим примети заплашеност код пилића ветеринар им преписује лек за смиривање. „Колико сте килограма живинског меса испоручили до сада?“

„У 1979. години, за коју смо и освојили прво место, испоручили смо само три турнуса укупне тежине 77.496 кг, док је најбољи кооперант из Бачке за целу 1979. годину испоручио само 61.846 кг. У овој години смо испоручили још два турнуса — свега пет турнуса, а ево шести је у току. У пет турнуса испоручили смо укупно 125.361 кг. живинског меса. Просечна тежина пилића по турнусу креће се од 1,680 кг до 2,229 гк. Зависи од расе пилића, квалилета хране и, разуме се, неге.

Гледам диплому на којој пише Петруц Јовица, а из разговора видим да је то рад и заслуга Радославина. Кажем им то. Јовица се смешка: шта ћете, тако је то! Иначе поред тог посла тове и свиње и сада у свињцу имају 25 комада од 60—80 кг. појединачне тежине, крмачу са 10 прасића. Али није то једина диплома у овој кући. У 1979. години Јовица је добио прву награду „Азотаре“ из Панчева за постигнуте успехе у пољопривредној производњи уз примену минералних ђубрива.

Њихова ћерка Наташа је одлична ученица шестог разреда ОШ „Златибор Гојков“, добила је фебруара ове године диплому Организационог одбора IV спортске олимпијаде школске омладине Војводине за освојено треће место на зонском првенству у шаху за ученице. Добила је и диплому Покрајинског савета за безбедност саобраћаја АМС САП Војводине за учешће на општинској саобраћајној смотри младих.

Вредни су, марљиви, раде и заслужили су. Навикли су на посете јер ПКБ „Јединство“ све делегације и инспекције обавезно доводи у посету овој узорној фарми и њеним посленицима.

Да им пожелимо даље успехе? Можемо. Али они успехе постижу својим радом, а не нашим жељама. Зато, Радослава, Јовице и Наташа, напред у нове радне успехе!

Б. П.

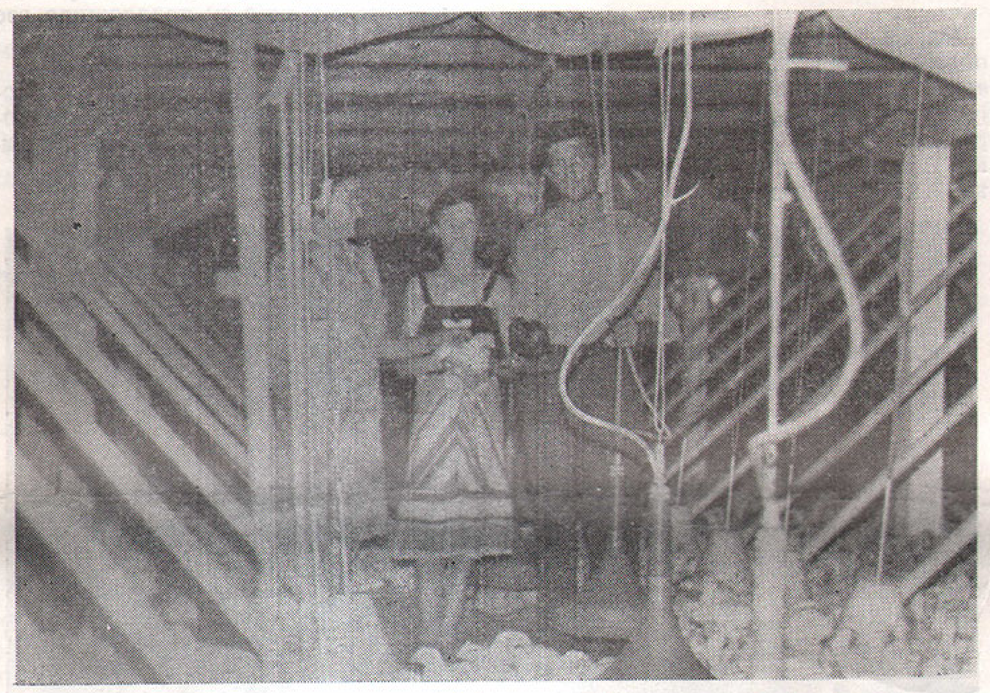

Породица Петруц на својој фарми међу хиљадама бројлера

ИЗ СОУР ПИК „ЈУЖНИ БАНАТ“

ДОПРИНОС СТАБИЛИЗАЦИЈИ

Неповољна временска ситуација у првој половини ове године осетно се одразила на извршење задатака у целокупној ратарско-ворарској производњи. Извођење операција послова на прихрани, резидби и осталим радовима често је одлагано. Због тога радови у пољу у целини касне.

Услед добре оплодње и присуства обиља влаге бресква је одлично родила, па је у циљу постизања квалитета плодова била неопходна благовремена прореда. Њу су, међутим, ометале честе кише, због којих је изгубљено доста радних дана. Уз то, проблем је био и недостатак радне снаге.

Да би се донекле оваква ситуација ублажила, Синдикална организација Радне заједнице у споразуму са руководиоцима РО „Пољопривреда“ и ООУР „Бресква“ организовала је прве суботе јуна, радну акцију.

У воћњаке је изашло око 98 одсто радника Радне заједнице РО „Пољопривреда и СОУР-а. Уз песму и шалу, иако по веома лошем времену ,радило се предано пуних осам часова. Том приликом извршено је проређивање брескве на око 2,5 хек тара.

Био је то њихов допринос општој стабилизацији, потврђен у пракси. Овакве акције, мишљења су у СОУР ПИК „Јужни Банат“, требало би чешће организовати, јер, се поред остварених уштеда, њима доприноси зближавању ООУР-а и развијању другарства.

Славица Стојановић

ПРОБЛЕМ ЗАПОШЉАВАЊА ПРИПРАВНИКА

ЈАЧИ ОД ЗАКОНА

★ У ПРОШЛОЈ ГОДИНИ 37 ООУР-а НИЈЕ УДОВОЉИЛО ЗАКОНСКОЈ ОБАВЕЗИ

★ У 1979. ГОДИНИ ИСПУЊЕН ПЛАН ПРИЈЕМА ПРИПРАВНИКА СВЕГА ОКО 38 ОДСТО, ТАКО ДА ЈЕ ОСТАЛО 47 НЕПОПУЊЕНИХ РАДНИХ МЕСТА ЗА МЛАДЕ СТРУЧЊАКЕ БЕЗ ИСКУСТВА

★ ЗА ПРВА ТРИ МЕСЕЦА ОВЕ ГОДИНЕ У НАШОЈ ОПШТИНИ ПРИМЉЕНО ЈЕ СВЕГА 8 ПРИПРАВНИКА А ДО КРАЈА ГОДИНЕ ТРЕБА ДА СЕ ПРИМИ ПРЕМА ЗАКОНСКОМ МИНИМУМУ ЈОШ 86 ПРИПРАВНИКА.

Да би стало на пут затварању врата младим стручњацима, наше друштво је опште опредељење преточило у законску форму. Тако, према чл. 26 Закона о радним односима САПВ и чл. 17 Друштвеног договора о запошљавању у општини Бела Црква, радници у основној организацији и заједници у којој је запослено до 30 радника, обавезни су да сваке године удруже рад на неодређено време са најмање једним приправником, а на сваких даљих 50 упослених, са још по једним.

Чл. 27 Закона, као и чл. 18 Друштвеног договора предвиђају и могућност ослобађања обавезе пријема приправника под одређеним условима.

Имајући то у виду СИЗ за запошљавање упутио је 10. јануара ове године циркуларну представку свим основним организацијама, којом је затражено да до 1. фебруара доставе писмене захтеве у вези ослобађања пријема приправника за 1980. годину, уколико испуњавају један од законских услова. Међутим, до одређеног рока само је мали број основних организација испунио законску форму. Тада су, по нашем обичају, следила телефонска подсећања, и тек тада је још један мањи број доставио захтеве. За све оне који нису испунили законску форму претпоставља се да не траже ослобађање од пријема приправника.

Овде мора да се истакне да је Извршно веће Скупштине општине на предлог Секретаријата за привреду, изразило мишљење да би у духу стабилизације и акције ограничавања запошљавања у непривреди, требало ослободити одређен број основних организација и заједница у друштвеним делатностима и МК „Белоцрквана“.

Предлоге о ослобађању пријема приправника доноси Скупштина Основне заједнице за запошљавање и Општинско веће Савеза синдиката, а коначно усваја Скупштина општине.

У прошлој години 37 ООУР-а нису примили ни једног приправника. За њих ни обавезе на нивоу закона не важе! Међутим, Закон о радним односима САПВ и Друштвени договор о запошљавању предвидели су и одређене санкције у циљу заштите законитости, па ће оне бити примењене за „непослушне“.

У овој години према законском минимуму радне организације треба да приме 94 приправника. За прва три месеца примљено је свега 8!

Ако се „по јутру дан познаје“, на видику је ситуација од прошле године.

Докле ће то тако?

О. Ђ.

СУСРЕТ НА РАДНОМ МЕСТУ

ЗА ПЕРУ НЕМА ПРЕПРЕКА

Простор у нашој уобичајеној рубрици „Сусрет на радном месту" овога пута посвећујемо Пери Дуганџији, дугогодишњем раднику Шумске секције у Белој Цркви у саставу Шумско-индустријског комбината „Делиблатски песак" — Панчево.

Када смо недавно посетили Шумску секцију, Перу смо затекли у машинској радионици. Руку умазаних од уља и знојава чела био је нагнут над неким делом возила које је поправљао. Није се изненадио нашем доласку. Знао је већ да га је његова основна организација синдиката предложила за овај сусрет. Стога је одмах спонтано потекао разговор о његовом животном и радном веку.

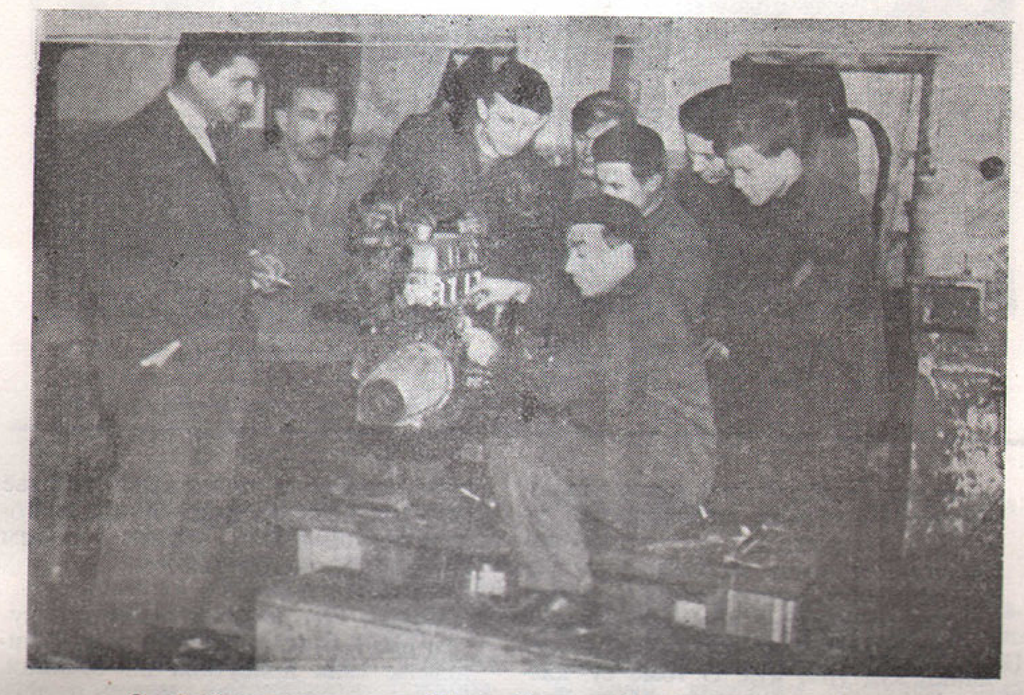

Своје богато искуство Пера Дуганџија радо преноси млађим генерацијама

— У Шумској секцији радим од 1963. године. Одмах по запослењу у овој радној организацији, постављен сам за пословођу машинске радионице. Уз добру сарадњу са колегама није ми тежак ни један посао.

Наводи имена људи са којима ради и уз чију је помоћ савлађивао броје потешкоће и проблеме на послу. Међу њима су: Божидар Стојковић (шеф за механизацију), Предраг Болић, Раде Станисављевић, Никола Јунгић и Матес Кужелка.

Запиткујемо о самом раду — у чему се састоји, где се све одвија, какви су проблеми...

— Ово је главна радионица за цео ШИК „Делиблатски песак". Доста је добро опремљена, за наше потребе. Имамо пуно посла јер одржавамо комплетну механизацију у кругу од Беле Цркве, преко Карловца и Делиблата, до Панчева.

Тако се Дуганџија осим своје радионице често налази на терену. Воли свој позив и предано обавља своју дужност. Али, вратимо се на почетак његових животних токова.

Рођен је 1928. године у Ланговету, у СР Румунији. Тамо је завршио основну школу и започео аутомеханичарски занат. У Белу Цркву долази као добровољац, одмах по њеном ослобођењу 1944. године. Прво се запошљава у војној радионици при команди места, која убрзо прераста у машинску станицу. Истовремено завршава започети занат. По одслужењу војног рока радио је у СРЗ „Зора социјализма", да би њеним расформирањем потражио ново запослење у Пољопривредном ремонту. Из ове радне организације прелази 1963. године у Шумску секцију.

За свој тридесетогодишњи рад добио је бројне похвале и награде. У Машинској станици више пута проглашен је ударником. Поводом 160. годишњице организованих радова на пошумљавању Делиблатске пешчаре добио је плакету ШИК „Делиблатски песак".

„Од свих признања, каже Пера, најдражи ми је Орден рада са сребрним венцем, који ми је указом Председника СФРЈ додељен 1976. године за заслуге и постигнуте успехе у раду од значаја за напредак земље. Ово високо признање добио сам поводом тридесетогодишњице рада, на предлог Општинског већа Савеза синдиката".

Перина друштвено-политичка активност дуга је исто толико колико и његов досадашњи радни век. Члан СКОЈ-а постао је 1945. године, а три године доцније и члан Савеза комуниста.

У два наврата похађао је једногодишњу партијску школу. Неколико пута је биран за одборника. Члан је Општинског већа Савеза синдиката и Општинске конференције Савеза комуниста.

Бројне функције обављао је и у самој радној организацији. Тренутно је заменик председника Централног радничког савета, заменик секретара основне организације СК и члан разних комисија.

Поред свих активности везаних за рад, налазио је Пера времена да буде и узоран отац троје деце, која су остала без мајке док су још била у школским клупама. Одвајајући од своје скромне зараде, али и уз помоћ друштва (војне стипендије и студентског кредита), успео је да их све изведе на пут да самостално зараде.

Приводимо разговор крају везујући га поново за радну организацију и непосредне задатке у њој.

„Кроз пар дана почиње Савезна радна акција „Делиблатски песак". Цело лето док акција траје провешћу међу бригадистима. Радићу и овде на одржавању механизације."

Растајемо се у жељи да Перино акцијашко лето протекне што лепше, и у нади да ће део свог богатог искуства пренети на младе бригадисте. Уосталом, зар цео његов живот није једна велика радна акција?

Г. Мокрачек

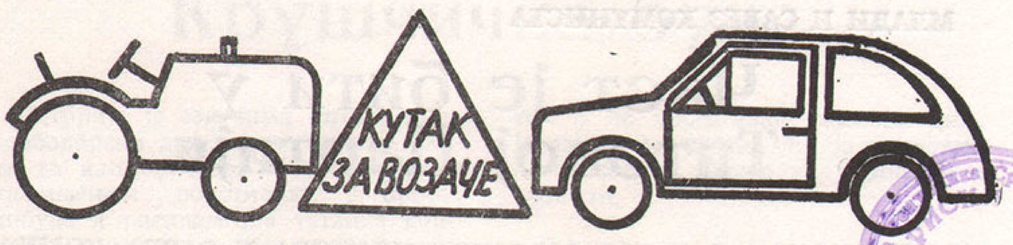

Аутомобилом на годишњи одмор

Ближи се време годишњих одмора и многи ће власници путничких аутомобила кренути на далек пут са својим „љубимцем". Путна грозница захвати чак и оне који су вечно на путу, па можемо да претпоставимо како је са онима који даље путују само два-три пута годишње.

Један од знакова путне грознице је заборавиност, која може да вам загорча одмор. Баш због тога се за пут треба припремити систематски а овај чланак ће мало помоћи, саветима. Од докумената за нашу земљу треба да имате: саобраћајну и возачку дозволу, полису осигурања, формулар европског извештаја о несрећи и личну карту, а за пут преко границе и: пасош, зелену карту осигурања, а за неке земље међународну возачку дозволу. Пре поласка на пут у иностранство, прилепите „YU" налепницу. Правовремено се треба снабдети и ауто-картама и плановима већих градова, а од велике користи је и чланска карта „АМС"-а, као и пар резервних кључева. Ако сте купили или вучете стару приколицу треба знати да су прописи о „АТЕСТ"-у строги, а нарочито у СР Хрватској, где осим, вучие куке и потезнице (женског хватача), мора бити и сама приколица са „АТЕСТ"-ом.

Чак и ако путујете у места са доста сервиса понесите од куће и: резервни клинасти каиш, платине и свећице, сајлу гаса и квачила, резервну унутрашњу гуму, као и омањи комплет кључева. Уз серијски алат сместите и :уже за вучу, суд са горивом и уљем (2-4 литре), батеријску светиљку и обавезни комплет опреме.

Упакујте све ово тако да се налази при руци да не би на сред асфалта повадили сав пртљаг да би са дна пртљажника извадили резервну гуму и потребан алат.

Распоред терета је важан посебно због безбедности. Ако вам је потребан и кровни носач, на њега можете ставити до 50 килограма лакше и некабасте опреме или пртљага, с тим да је добро причвршћен. Опасно је у пртљажник аутомобила паковати запаљиву и експлозивну опрему (на пример, пуну бутан боцу), а када сте све упаковали снизите сноп светлости фарова, биће вам захвални многи возачи.

Ако претпоставимо да је комплетан аутомобил у технички исправном стању и регистрован, током путовања важно је обратити пажњу на следеће: да су у беспрекорном стању мотор, мењач и други делови преноса снаге. Чињеница да је потрошња горива, уља и течности за хлађење у нормалним оквирима речит је знак о стању мотора, и о томе да ли се треба побринути за подешавање вентила, паљења, карбуратора, замену свећица и још много тога. Само беспрекоран систем за хлађење неће у летњој топлоти проузроковати потешкоће, док ће само одлично квачило повући теретом или приколицом оптерећен аутомобил. Треба завирити мало у акумулатор, као и у посуду течности за уље.

На пут се никада не креће сувише рано јер се зна да онај који је возио целу ноћ доживљава кризу између 2 и 4 часа ујутру, а онда се и догађају најтеже несреће.

Уместо уобичајеног „срећан пут", не заборавите „ко иде спорије и опрезније, брже стиже".

Стојков дипл. инж Милан

Анализа обуке возача

Недавно је у јединици Живорада Тимића, одржана анализа обуке војника-возача последње партије. Анализи је присуствовао друг Алекса Урошевић, старешина из више команде.

Уводну реч, о улози и циљу, дао је Живорад Тимић, старешина ове јединице. Пошто је истакао циљ анализе, како је дефинисано наставним планом и програмом за обуку возача у ЈНА, друг Томић је указао и на то, да се поред анализе обуке и васпитања врши и целокупна анализа активности јединице у протеклом периоду.

Реферат о успеху и рангирању јединица поднео је друг Слободан Величковић. Уводним излагањем и дискусијама учесника, показало се да је са овом партијом војника постигнут видан напредак и успех у односу на доосадашње партије војника на обуци за возаче у ЈНА.

Поред тога, указано је да су створени повољни услови за обуку војника, па се у наредном периоду очекују још бољи резултати.

Такмичарски дух, који је присутан стално међу старешинама и војницима ове јединице, има врло позитиван карактер, у оспособљавању војника за возаче, самим тим и повећану бојеву готовост и концепцију општенародне одбране.

Кратак период обуке захтева што интензивнији и тимски колективни рад. За најбољи успех постигнут у обуци и васпитању са овом партијом друг Павловић Јаго истиче: дес. Филиповић Дејана са средњом оценом одељења 4,00, одељење Франц Младена са средњом оценом 3,83 и одељење десетара Величковић Стеве са оценом 3,97.

Најбољи резултати и водеће место у финалном рангирању, заузела је јединица којом командује друг Милета Богдановић.

Саговорник истиче и најбоље појединце старешине: Богосављевић Родољуба, Стошић Живојина и Крмпотић Томислава. На крају обуке је већи број војника и старешина похваљен и награђен наградним одсуством.

На анализи су донети основни закључци за даљи рад и већи успех.

Чауш Шабанај

МЛАДИ И САВЕЗ КОМУНИСТА

Част је бити у Титовој Партији

★ ПРЕКО СТО НОВОПРИМЉЕНИХ ЧЛАНОВА У САВЕЗ КОМУНИСТА, ПОТВРДА ЈЕ МЛАДИХ БЕЛОЦРКВАНА ДА БУДУ У ПРВИМ РЕДОВИМА НА ТИТОВОМ ПУТУ

Бити у Титовој Партији — постати Титов комуниста, жеље су младих Белоцркваних. Ова година је у знаку престројавања младих у редове Савеза комуниста. За првих пет месеци ове године црвене књижице понело је преко деведесет девојака и младића из школа, радних организација и месних заједница.

Међу 200 новопримљених чланова у Савез комуниста ове године, преко 100 је млађе од 27 година. Међу првима партијске књижице су добили ученици Средњошколског центра „Сава Мунћан“ из Беле Цркве, будући грађевинци и радници у друштвеним делатностима. У Центру се млади припремају за будуће стручњаке у области грађевинарства и друштвених делатности који ће своја знања примењивати у пракси и користити за даље усавршавање на вишим и високим школама.

Почетком године примљено је преко 20 ученица и ученика у Савез комуниста, а међу њима најмлађи су Зоран Милетић, Снежана Коларевић и Драган Крстић. Њима је тек 17 година и ученици су I разреда позивно усмереног образовања и васпитања. За пријем у Савез комуниста предложили су их другови и другарице из омладинске организације, јер вредни су ђаци, примерни омладинци и увек први у акцијама које организује Савез социјалистичке омладине. Зоран је и председник омладниске конференције у школи и члан Председништва Општинске конференције Савеза социјалистичке омладине. „Бити у СКЈ за мене је дужност, али и велика част“ — каже Зоран. То потврђује и Снежана Коларевић која је такође вредан ђак и примеран омладинац, јер тако и схвата младе комунисте. И Драган Крстић је срећан због тога што је примљен у чланство Савеза комуниста“. Драго ми је што старији имају поверења у нас младе. Ми ћемо то и доказати својим радом, пре свега у школи а затим и ван ње, а кад завршимо школовање и својим радом у организацији удруженог рада“.

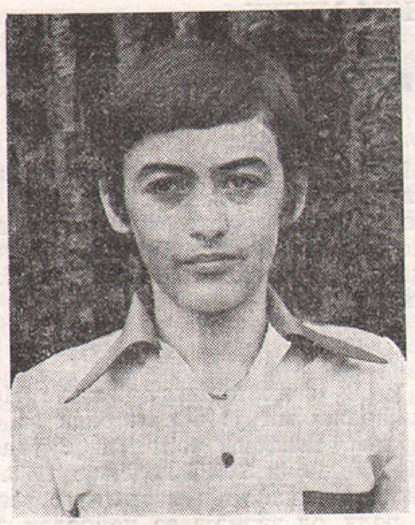

Зоран Милетић

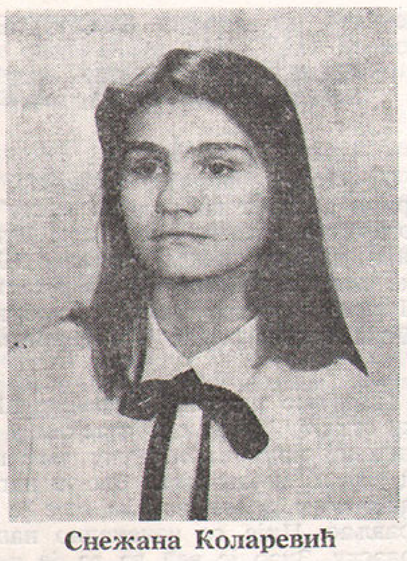

Снежана Коларевић

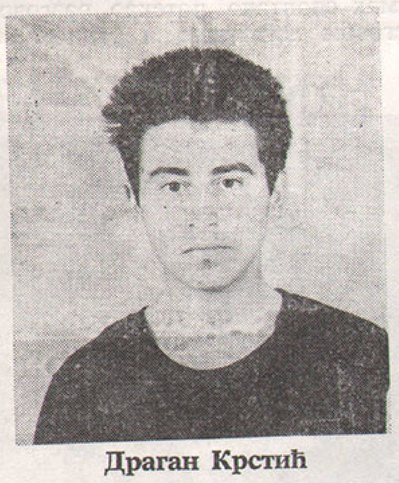

Драган Крстић

Млади Белоцркванин јасно изражавају жељу да буду у Савезу комуниста, јер партијске књижице су, кажу они, још једна потврда оданости Титу и спремности да се буде у првим редовима на Титовом путу.

В. Б.

АКТУЕЛНА ПИТАЊА ИЗ БЕЗБЕДНОСТИ САОБРАЋАЈА

Живот се не може платити

★ ЗА ПЕТ МЕСЕЦИ ОВЕ ГОДИНЕ СМАЊЕН БРОЈ САОБРАЋАЈНИХ НЕЗГОДА АЛИ СУ ЉУДСКА СТРАДАЊА И МАТЕРИЈАЛНЕ ШТЕТЕ ЗНАТНО ВЕЋЕ У ПОРЕБЕЊУ СА ИСТИМ ПЕРИОДОМ ПРОШЛЕ ГОДИНЕ — ОД 430 ПРЕКРШАЈНИХ ПРИЈАВА РЕШЕНЕ САМО 52 — КРОЗ ПОРАЖАВАЈУЋУ САОБРАЋАЈНУ СТАТИСТИКУ МЕЂУ ПРВИМА СМО У САП ВОЈВОДИНИ.

У оквиру свог програма рада Комисија за безбедност саобраћаја Месне заједнице Бела Црква, одржала је 16. јуна своју другу проширену седницу. У раду седнице учествовали су и представници друштвено-политичких организација МЗ, ОУП-а, СИЗ-а за комуналну делатност и Аутo-мото друштва. О актуелним питањима из области безбедности саобраћаја у нашем граду говорила је већина учесника овог скупа.

Из анализе коју је изложио представник ОУП-а Ђуро Зрнић, за период јануар — мај ове године, произилази да се у првих пет месеци на територији општине догодило укупно (67) саобраћајних незгода. Од тога је 19 (14) са погинулим и повређеним лицима (једно погинуло лице), а 28 (53) са причињеном материјалном штетом, која по слободној процени износи око 328.100 динара (170.000). Бројке у заградама односе се на исти период 1979. године.

Иако је већ на први поглед очигледно да је број саобраћајних незгода мањи од прошлогодишњег, све укупна ситуација је неповољнија, јер су људска страдања и материјалне штете знатно веће. Исцрпни подаци употпуњују слику о временском и просторном распореду саобраћајних незгода, врстама и узроцима истих, који се мање-више понављају из године у годину. Колико смо дисциплиновани учесници у саобраћају говори и податак да су радници органа безбедности у 900 случајева на лицу места наплатили мандатне казне и поднели 430 прекршајних пријава. Није ли укупно 1.330 прекршаја за пет месеци сувише велика бројка?

— Несхватљиво је да се од 430 захтева за покретање прекршајних поступака, поднетих судији за прекршаје, реши само 52 — истакао је у дискусији Душан Јовановић, председник поменуте комисије Месне заједнице. Ничим се не може оправдати да се од 28 пријава вожњи у пијаном стању одузму возачке дозволе само четворици возача. Када је у питању безбедност онда решавању пријава вожњи под утицајем алкохола и технички неисправних возила треба дати приоритет.

Говорећи о потешкоћама у раду Службе безбедности речено је да за набавку радара и семафора није постојало довољно упорности и схватања њиховог значаја. Превентива би била знатно већа од њихове вредности, јер се људски живот не може платити.

Оцењујући опште стање у саобраћају Слободан Бељин, начелник ОУП-а допуњује анализу: „За првих десет јунских дана имали смо 11 саобраћајних незгода, што је више од једне дневно. Безбедност саобраћаја не зависи само од саобраћајне контроле, у њу треба да се укључе све друштвене структуре. Кроз статистику, која је за нас поражавајућа, вероватно ћемо у Војводини избити међу прве, поготово по незгодама у јуну“.

Из бројних, веома интересантних дискусија тешко је одабрати најважније, које указују на црне тачке белоцркванског саобраћаја. Заједничко је мишљење да је данас најугроженија раскрсница на углу ЈНА и Жарка Зрењанина.

— Проблем поменуте раскрснице биће још већи са почетком рада нових фабрика у индустријској зони поред језера. Права је уметност кроз тај део града стићи ујутру на посао, а да никога не дотакнеш и да те нико својим возилом не закачи — само је део дискусије Слободана Штрбца.

— Разговор и информације на ову тему послужиће као путоказ како ми, као месна заједница, можемо да дајемо смернице у решавању проблема, у оквиру доношења наредног средњорочног плана развоја, рекао је Здравко Станковић, председник Савета месне заједнице.

Полемику учесника изазвала је и примена нове Одлуке о регулисању саобраћаја у граду. Било је речи и о појачаној саобраћајној контроли у критичним сатима, неопходности увођења бициклистичких стаза, искључењу теретног саобраћаја из града, неправилно постављеној сигнализацији, недостатку полигона за обуку возача, паркинг простора, саобраћајној култури, итд. О томе су дискутовали: Тома Станојев, Мали Бранче, Стеван Миленковић и Јован Петров.

На бази дискусије, предлога и сугестија сачиниће се закључци и доставити надлежним органима ради даље разраде и изналажења најбоље могућих решења како би се постојеће проблематично стање у нашем саобраћају превазишло.

Овакву праксу треба наставити путем ове Комисије, било је опште мишљење свих присутних на седници.

Није ли крајње време да посебним мерама, уз учешће свих структура дођемо до већег степена безбедности у саобраћају.

Г. Мокрачек

ПРИЛИКЕ И НЕПРИЛИКЕ

Информисање у удруженом раду

★ ЖИВА РЕЧ РАДНИКА — ОСНОВНИ ИЗВОР ИНФОРМИСАЊА. ОДНОС ПРЕМА ИНФОРМИСАЊУ ЈЕ ИСТОВРЕМЕНО И ОДНОС ПРЕМА САМОУПРАВЉАЊУ. НАША ПРАКСА ПОТВРЂУЈЕ ДА ПОСТОЈИ МАЛА ЗАИНТЕРЕСЕВАНОСТ ЛИЦА КОЈА СУ И ПО ЗАКОНУ ОДГОВОРНА ЗА ИНФОРМИСАЊЕ.

Полазећи од познате истине да је однос према информисању истовремено и однос према самоуправљању, неопходно је информисању као битној претпоставци за остваривање самоуправљачких функција радника, посветити посебну пажњу.

Очигледно је да немамо довољно „живе“ радникове речи, тим пре што се код нас ткз. „фабричка штампа“ не налази још ни у пеленама, тек треба да угледа светло дана. Када? Спремни смо да тврдимо да нам је сужен круг питања о којима се пише и говори радницима, не постоји традиција у преношењу позитивних и негативних искустава других. Немамо такозване проблемске информације, оне које говоре о дилемама и алтернативама, о попустима, тешкоћама, субјективним слабостима и сл. Често пута раднику се саопштавају само „готове“ информације, то јест оне информације за које пословни или неки други кругови мисле да су потребне.

Све то указује на још недовољну новинарску оријентацију на сва битна питања из живота и рада наших колектива и шире друштвене средине, као и питања која проистичу из одредби ЗУР-а. Сигурно је да Белоцркванске новине не могу да замене и утоле глад за листовима ОУР-а. Једно се ипак може и мора: да се информисање приближи радном човеку и пред њим „отворе“ пословне и друге књиге; да се прошири круг питања о којима се пише и говори радницима и о којима и они сами треба да говоре и пишу; да се у свим ООУР-има нормативно регулишу питања тајни како се не би догађало да се све и свашта сврстава у пословну или неку другу тајну, на тај начин ометајући рад сарадницима Белоцркванских новина. То је неопходно ако не желимо да нам информисање буде одраз монополистичког и технобирократског утицаја на коришћење извора информација.

Николић Драгослав

Велики час историје

23. маја 1980. године у Градском парку одржан је јавни час у спомен на дан стрељања припадника КПЈ који су деловали на нашој територији. На самом почетку јавног часа присутни су минутом ћутања одали пошту нашем вољеном Титу, а затим су омладинци положили цвеће на гробове палих родољуба.

Подсетио нас је на тужне дане, дане када су становници нашега града били сведоци окупаторског злочина и када су заувек са песмом на уснама и Титовим именом на уснама нестали наши млади борци, припадници КПЈ, наши најхрабрији и како ће нам фебруар и мај месец

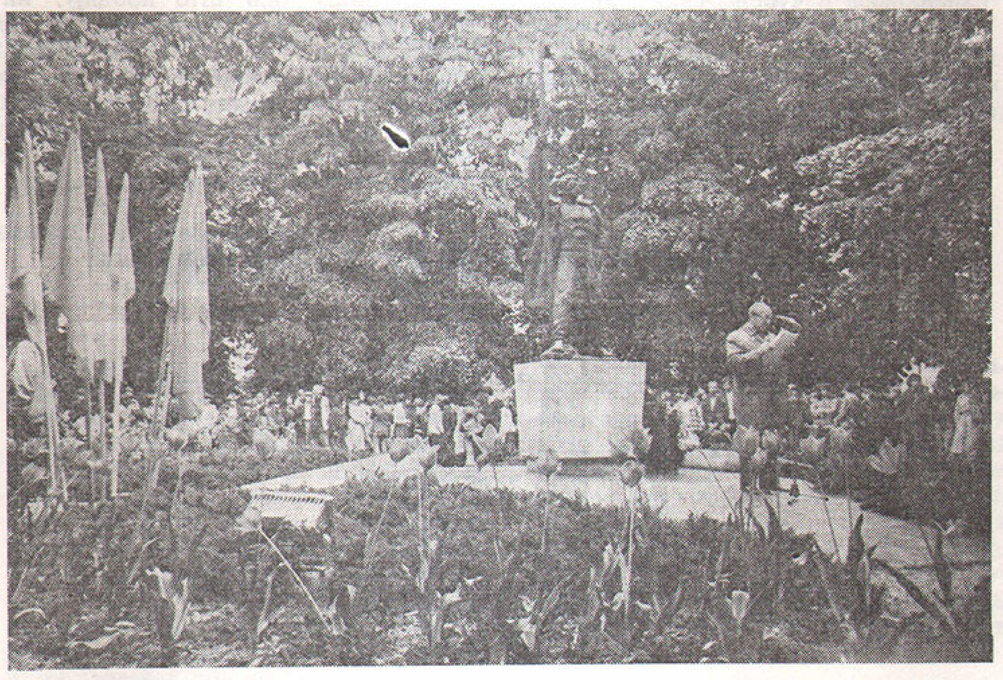

У Градском парку пред спомен костурницом стрељаних родољуба одржан је велики час историје. Успомене на славне дане наше револуције евоцирао је првоборац нашег краја Радомир Милорад— Политовски

О мајским данима у периоду НОР-а говорио је Радомир Милорад — Политовски. Својим говором вратио нас је у период великих ратних разарања, период дехуманизације друштва, период који је трајао 5 година, 8 месеци и 9 дана. Говорио је о првом формираном Јужнобанатском одреду 11. јула 1941. године који је био организован у војне десетине. Јужнобанатски одред бројао је 1100 бораца, а општина Бела Црква од формирања одреда па све до краја рата, дала је 65 бораца и руководилаца, истакао је друг Политовски.

1943. године остати у тужној успомени.

На крају свог изгалања Политовски је истакао да доследно морамо спроводити ставове XI конгреса СКЈ и само активним учешћем свих нас испунићемо завет и нећемо скренути са Титовог пута. Зато морамо бити спремни да се хватамо у коштац са свим недаћама и борити се против свих сила које би могле омести правилан развој наше самоуправне СФРЈ.

Крушчичка буна

Историја је вековима потврђивала слободарски дух наших народа. Жела за националним ослобођењем и уједињењем подстицала је бројне побуне и распламсала устанке којима је, корак по корак, освајана слобода. У тим револуционарним искрама значајно место припада и догађају из наше средине, познатом као Крушчичка буна.

Као одјек првог српског устанка отпочињу припреме за подизање буне у Крушчици. У тим најтежим тренуцима турске страховале изложени вековима националном и социјалном угњетавању, Крушчичани се на проглас одазваше са вилама у рукама 30. маја 1808. године.

„...нека у борбу пође сваки онај који је способан да носи оружје... и пре свитања да дође на зборно место... где ће их сачекати Карађорђе или његов заменик...“

Због издаје, буна, која је требала да се разбукти у велики устанак Баната у самом почетку је била угушена, не доживевши свој нормални ток и не постигавши жељени циљ. И поред неуспеха, она је представљала корак ближе ка јединству и слободи.

Сећајући се овог револуционарног чина својих предака, Крушчичани сваке године разноврсним манифестацијама обележавају дан Крушчичке буне.

Тако је и ове године, уочи тог датума у селу одржана свечана академија. Учесници у програму-ученици ОШ „Сава Мунћан“ и присутни гости минутом ћутања одали су пошту Јосипу Брозу Титу.

Пригодан програм који је уследио, био је одраз чврстине и решености, као и оног маја 1808. године, пред избијање буне.

Уз логорску ватру, револуционарне песме и козарачко коло завршен је први дан ове традиционалне прославе.

30. маја организована је утакмица између ветерана и ФК „Ратара“.

Тако су мештани Крушчице обележили свој празник.

Младен Јовановић

ПРИМЕР ЗА УГЛЕД

СИЗ за комуналне делатности и Гарнизоном у Белој Цркви могу се похвалити успешном сарадњом. У широкој акцији уређења нашег града и његове околине СИЗ за комуналне делатности обратио се за помоћ и белоцрквском Гарнизону. Наишли су на потпуно разумевање и свесрдну помоћ. Као и у многим приликама пре ове, и сада су старешине, војници и радници, раме уз раме прионули на посао да наш град учине лепшим.

Уклоњена је велика количина земље са банкина у најпрометнијим улицама: Партизанској, ЈНА, Војвођанских бригада... Шљунком је насута алеја... Није се гледало на време. Радило се по читав дан. Резултат су лепше и сигурније улице, мање прашине на њима и пријатнија шеталишта.

Овај пример сарадње може послужити и другима за углед како се на послу од заједничког интереса људи могу брзо и лако споразумети вођени свешћу да је рад који обављају заиста користан и потребан.

Желели би смо да оваквих примера буде што више.

Исаковић

БЕЛЕШКА С ПОВОДОМ

Колико смо продуктивни?

Када је у питању друштвено-економска стабилизација, ту дилеме нема. Сви се изјашњавамо да ћемо штедети и да ћемо се борити за већу продуктивност. Међутим, у пракси се дешава и супротно, Штедња се не осећа, а од борбе за већу продуктивност нема ни речи. То сведочи и пример Комуналне радне организације „Комуналац“ из Беле Цркве која својим мајсторима дозвољава да за замену старог, новим бојлером, утроше чак девет часова рада (приватни мајстор за исти посао утроши два часа рада). Није ли помало чудно да се за промену бојлера рачуна више часова од једног радног дана?

Не би то било тако забрињавајуће, да корисник друштвеног стана за промену бојлера (од 80 литара) уз партиципацију од 40 одсто, не плаћа око 300 хиљада старих динара. Да нема партиципације морао би да плати 4.582,75 динара, а нови бојлер у продавници са порезом на промет кошта 2.990,00 динара.

Још интересантније је то, да је по понуди КРО „Комуналац“ од 29. фебруара ове године, вредност тих радова 4.42608 динара. Очигледно је да нешто није у реду. По свему судећи ради се о недомаћинском пословању, јер се иза девет часова рада крије непродуктивност и јавашлук, који се надокнађује високим ценама које плаћају радни људи и грађани корисници друштвених станова. Није ли чудно да корисник друштвеног стана, који преко станарине, плаћа и амортизацију, мора да плати замену бојлера 300 хиљада старих динара, уз партиципацију од 48 одсто исто онолико колико он кошта у продавници.

Не би ли одговорни у „Комуналцу“ требали да се упитају да ли је стварно потребно девет часова рада за промену бојлера и шта радници који тај посао ураде за два-три сата, раде након тога; седе ли у кафани, или можда раде приватно или пак за организацију која је већ наплатила радне часове, па их наплаћује поново?

В. Бранков

Све више бриге о здрављу бораца

Оцењујући да је здравствена заштита најактуелније питање у систему борачких права, Општински одбор Савеза бораца НОР-а на последњој седници разматрао је Информацију о коришћењу одмора и опоравка учесника НОР-а и породица палих и умрлих бораца. У 1979. години на одмор и опоравак било је упућено 45 учесника НОР-а и то 6 у Врњачку Бању, 16 на море и 23 на на Андревље.

И ове године, на предлог Месних удружења Савеза бораца из свих насељених места, у главној сезони биће упућено 54 учесника НОР-а и породица палих и умрлих бораца на 15 дневни одмор у бању, на море и планину и то првенствено борци слабијег здравственог и материјалног стања.

Као и ранијих, тако и ове године, Комисија војних инвалида Општинског одбора Савеза бораца успешно је организовала са Домом здравља из Беле Цркве преглед за бањско-климатска лечења инвалида.

По Савезним прописима, лекарска комисија за бањско климатска лечења војних инвалида и носилаца „Партизанске споменице 1941“ прегледала је 214 војних инвалида и одобрила 204 бањско-климатских лечења у трајању од 21 дан.

Милан Стојановић

ДАР ДАНУ МЛАДОСТИ

Поводом Дана младости 24. и 25 маја ове године у организацији СУБНОР-а била је отворена изложба слика нашег суграђанина, младог уметника — Стојановић Јоце.

Његова стремљења не воде ка неком одређеном правцу. Самим тим његова слобода и искреност добијају у снази, а можемо слободно рећи — „слика за своју душу“.

Истина ,можда су многи, видевши његове слике, одмах закључили како се ради о евентуалном експресионизму, за шта се овај стваралац не би желео да веже. Једноставно мислим, да би њему самом било угодније не расправљати о било каквом правцу, када су у питању његове слике. Ипак, да се примети, како је у досадашњем његовом опусу свакако нешто заокружено без чега он можда још дуго неће моћи, а шта уједно сада представља специфичност његових слика.

Углавном, лако се може закључити да он има и може још доста тога да каже, па је зато најбоље сачекати његове следеће изложбе, јер се не да избећи чињеница да је његово досадашње стваралаштво огледало његовог личног и њему својственог унутрашњег превирања.

Ово је била његова друга изложба у досадашњем раду, која ће надајмо се, утицати да таквих културних манифестација у блиској будућности буде више, јер у нашем граду нисмо имали прилике да се често сусрећемо са изложбама.

Стојановић Јоца, рођен је у Банатској Паланци, а у Београду је завршио Вишу педагошку школу на групи-ликовно. За своје слике као основни материјал користи уље и платно.

На крају, остаје нам једино да младом уметнику пожелимо у даљем раду пуно успеха и још много изложби.

Зоран Ристић

Писма редакцији

Комисији за заштиту човекове средине

20. маја 1980. године био је уторак — пијачни дан у Белој Цркви. У 7 часова и 30 минута на раскршћу улица Првог октобра, Партизанске и Пролетерске била је велика гужва. Мештани околних села журили су на пијацу да продају своје производе и обаве друге послове. Ђаци и просветни радници хитали су у своје школе на наставу. Остали грађани обављали су своје редовне послове.

У ваздушној линији од 50 метара на наведеном раскршћу налази се се дам радњи са прехрамбеним производима, библиотека, једна апотека и две бербернице.

У средњем веку као и пре 20 година тај посао обављао се ноћу. Сада је у Белој Цркви пракса да се чишћење клозета врши дању и то у најпрометнијим улицама и у пијачне дане, иако се то противи најосновнијим нормама чувања човекове средине.

Комисија за заштиту човекове средине у Белој Цркви, својим ауторитетом и аргументованим доказима мора ово угрожавање човекове средине да спречи и да бар ово зло, за које има лека, искључи из нашег града. Комисија ће од стране родитеља, просветних и здравствених радника добити пуну подршку преко

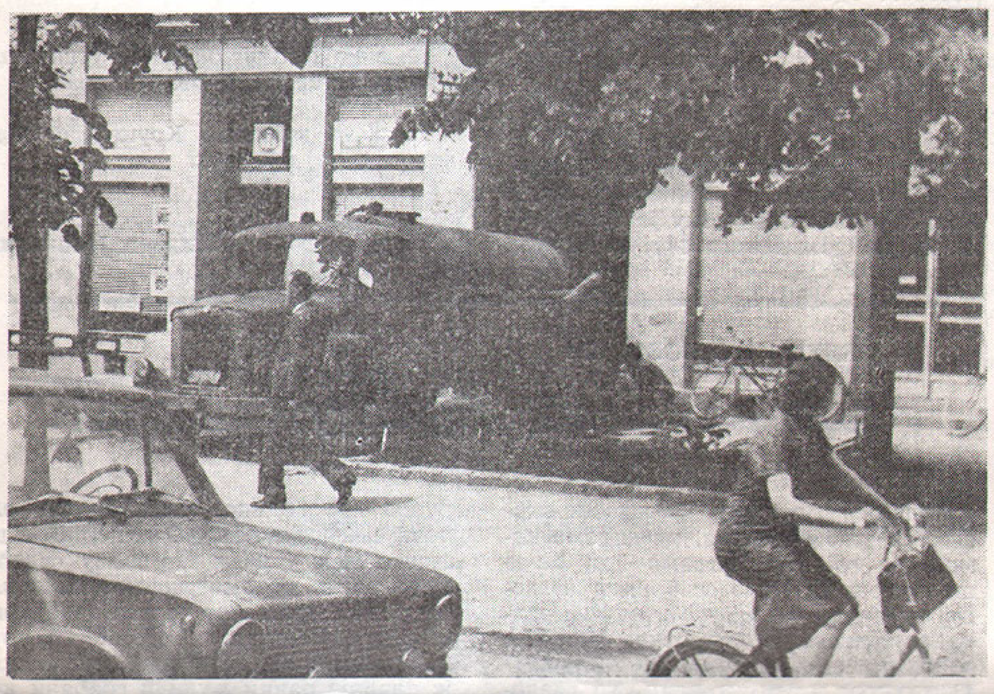

Може ли се одлука о чишћењу септичких јама у току дана, бар за летње месеце изменити?

У наведено време све су оне биле пуне муштерија. Између теретних и путничких кола пред продавницом НОН-СТОП-а заглавила се цистерна КОМУНАЛЦА. „У сред бела дана“ и у сред толиког народа обављали су радници чишћење клозета из подрума НОН СТОП-а.

Цела улица и далеко низ и уз њу била је обухваћена неописивим смрадом фекалија и гасовима од сагорле нафте јер је црпка била максимално укључена. Милијарде бацила лебдело је у ваздуху а пролазници су удисали и тровали своја плућа. Смрад се осећао по радњама и на улици још неколико часова по одласку цистерне.

зборова бирача, преко Белоцркванских новина, појединачно од грађана а сигурно и од органа народне власти.

Предлажем: Чишћење клозета у главним и најпрометнијим улицама вршити искључиво ноћу и то после 22 часа. Радницима који врше тај посао ноћу платити по правилнику, а најмање 50 одсто више од редовног личног дохотка.

За ноћно чишћење клозета повећати цену услуга за најмање 50 одсто од цене за дневно чишћење.

Ј. Вимер

НАПОМЕНА РЕДАКЦИЈЕ

Поводом овог дописа потражили смо и нашли одговор у Службеном листу општине Бела Црква, бр. 7 од 29. децембра 1979. године. Преносимо из њега члан 36 који гласи:

Чишћење септичких и нужничких јама и изношење фекалија у цистернама са тракторском вучом, може се вршити у времену од 22—05 часова у летњем периоду, односно у времену од 20 до 05 часова у зимском периоду, а у затвореним цистернама и са моторном црпком у свако доба дана.

Средства за чишћење и превоз фекалија морају бити технички исправна и уређена тако да онемогућавају просипање истих.

Према овој Одлуци Скупштине општине КРО „Комуналац“ се није огрешио, међутим, присутни су необориви аргументи да се са оваквим техничким средствима, какве примењује ова радна организација, човекова средина знатно загађује.

Комисија за заштиту човекове средине при Месној заједници Бела Црква најмеродавнија је да отвори ширу расправу о присутној теми и предложи да се Одлука Скупштине општине измени.

Друже уреднице

Желела бих да овим писмом информишем читаоце „Белоцркванских новина“ о раду наших трговаца и санитарних инспектора.

Дана 30. маја 1980. године у продавници ПКП „Комерц“ Вршац у Белој Цркви купила сам суви врат (Ул. 7. јула, продавница бр. 5). Кад сам отворила, имала сам шта да видим. Комад је био пун црва. После изненађења и чуђења свих мојих колега, решили смо да позовемо санитарног инспектора. Случај сам пријавила телефоном инспектору Милици Тиршек која није сматрала да је у обавези да дође до дотичне продавнице, где бих јој дала узорак и изјаву, и да погледа фрижидер у продавници и на лицу места провери да ли су и остали месни производи црвљиви. Из разлога што нисам била у могућности да одем до Скупштине општине и другарице Тиршек, због краткоће паузе, решила сам да одем до продавнице и упозорим продавачице да обрате мало више пажње производима које продају. Цео комад од неколико килограма, изложен у фрижидеру, био је пун црва.

Ако су већ трговци немарни и не контролишу оно што продају, инспектори су још немарнији. Њихов посао је и рад на терену. Да су мало ажурнији до оваквих случајева не би ни долазило. А, закључите и сами, како се понашају када нису у стању да, и поред упозорења, дођу и на лицу места виде о чему се ради.

Добрић дипл. ек. Јасмина
Бела Црква

ПИСМА НАШИХ ИЗ ДАЛЕКА

ПРВЕ РАДНИЧКЕ ИГРЕ

У Линцу, мирном аустријском граду, где живи и ради велики број наших грађана у Аустрији, три дана је било веома живо.

У овом делу Горње Аустрије, 30. и 31. маја, као и 1. јуна, по први пут у досадашњем боравку наших радника у Аустрији, организоване су Радничке спортске игре „Братство и јединство“ под покровитељством Савеза синдиката Аустрије, Савеза синдиката Југославије и Радничке коморе Аустрије.

На овом такмичењу, посвећеном мајским празницима, окупило се више хиљада гледалаца, да виде на делу, и бодре око хиљаду и петсто спортиста из целе Аустрије, младића и девојака спремних да манифестују своје вештине у неколико спортских дисциплина: фудбалу, шаху, куглању, стоном тенису, бацању кугле, натезању конопца и др.

31. маја, на главном градском стадиону у Линцу, било је свечано отварање ових игара.

Дефиле свих југословенских клубова и других удружења у Аустрији, културно-уметничких група, ученика школских центара у Бечу, као и гостију из Југославије, у дугој колони нашао се у објективима фото-репортера РТВ Југославије и Аустрије.

После дефилеа поздравне говоре одржали су: амбасадор СФРЈ у Аустрији Новак Прибичевић, представници Савеза синдиката Југославије и Аустрије, и председник општине града Линца, Франц Хилингер, који је отворио ове игре, бацивши далеко у вис велику црвену балон-лопту, која симболише срца обеју страна.

Интерпретиране су химне обе земље, као и Интернационала. Затим је предвиђен богат културно-уметнички програм, у заједништву културно-уметничких друштава Аустрије и Југославије.

Отварању је присуствовало око 200 представника Савеза синдиката Аустрије, Радничке коморе, Координационог одбора клубова југословенских радника и друге високе личности.

После свечаности отвочела су такмичења у свим регистрованим дисциплинама. На неколико спортских борилишта одвијала су се надметања у фудбалу, атлетици, куглању, стоном теницу, шаху итд.

Сутрадан се наставило с даљим такмичењем. Међутим, због невремена које је захватило овај крај, у неким дисциплинама такмичења су морала бити прекинута. На крају такмичења, увече 1. јуна, такмичарима који су успели да се у веома јаким конкуренцијама пробију до врха подељени су пехари и друге награде.

Драгиша Фикић
Беч

Дефиле чланова Југословенских клубова-учесника првих радничко-спортских игара одржаних ван граница наше земље

АКЦИЈА ДАВАЛАЦА КРВИ

ДРАГОЦЕНЕ КАПИ ЖИВОТА

Течност која циркулише нашим венама, која одише сваком секундом нашег живота и омогућава наше битисање је крв. Када нам је неопходна, тражимо помоћ других. Кад другима затреба треба братски пружити руку.

Колико само сумрака могу спасти те сићушне, чудесне, црвене капи и претворити их у нова свитања, у продужени живот и нова рађања. Колико живота дугује неизмерно људско хвала за ту драгоцену течност.

Са настаупањем туристичке сезоне, у свеопштој гужви и комотнијем понашању у саобраћају, безброј живота постаје угрожено. Помозимо зато да се обезбеде довољне резерве крви.

Приступимо овој хуманоој акцији-акцији добровољних давалаца крви, која се ових дана спроводи у нашој општини.

ПОЗИВ НА САРАДЊУ

Матица Српска у Новом Саду има намеру да изда речник дијалекатске лексике српскохрватског језика Војводине. Посао је замишљен тако да се у речник уврсте речи које чине посебну одлику српскохрватског језика којим се говори у Војводини. При томе се води рачуна о томе да савремена јавна средства саопштавања: језик у школама, књижевности журналистици, РТ, сложно и систематски врше уједначење свих наших покрајинских говора, па и војвођанског, и теже ка стварању опште и јединстве говорне основе за читаво наше језичко подручје. Тако се губе особености појединих покрајинских говора ,а оне су се у нашем случају умногоме већ и изгубиле. Због тога се Матица прихватила посла да се побележе речи које чине аутентичне особине српскохрватског језика којим се говори у нашој Покрајини. Оне су се најверније сачувале у говору наших села, код старијих лица, неписмених, која нису напуштала своје село, па би говор тих лица могао бити драгоцени извор за бележење старије лексичке грађе сваког дела наше Покрајине. Затим, ту долази у обзир терминологија кућних радова и занимања, кућне производње и обраде текстила, кухиње, соба, пољских радова, заната, друштвеног живота, веровања, итд.

Посебна упутства за рад добиће свако заинтересовано лице ако се јави за сарадњу на адресу Матице Српске, Одељење за књижевност и језик, Нови Сад.

Позивају се лица која су блиска нашем селу и која познају народни живот и његову материјалну и духовну културу, да се укључе у овај користан посао.

ИЗЛОЖБА СТОКЕ У ВРАЧЕВГАЈУ

У циљу унапређења сточарства и афирмације достигнућа у сточарској производњи Радна организација за кооперацију „Будућност", основна организација кооперанатa „Врачевгај" организоваће изложбу крупне и ситне стоке.

Изложба ће се одржати 29. јуна у Врачевгају, на путу за Ковин.

На њој ће наши пољопривредници изложити своја најбоља приплодна грла говеда, свиња, оваца и коња. Произвођачима ће се за најбоља грла доделити три новчане награде за сваку категорију стоке, дрљача, апарат за мужу крава и 500 килограма концентрата. Поред тога доделиће се још десет вредних награда у разним производима.

Г. М.

IN MEMORIAM

У знак сећања на своје драге и миле, преминуле, Милана Пантелића, учитеља, Славку Пантелић и Добрилу — Билку Пантелић, прилажемо Друштву за борбу против рака у Белој Цркви, 1.000,00 динара.

Њихови најмилији

Друштво за борбу против рака дароваоцима захваљује.

IN MEMORIAM

С неизмерним болом и тугом саопштавамо да је 5. јуна 1980. године, у 86. години живота, преминуо учесник у пробоју Солунског фронта и носилац Албанске споменице.

БЛАГОЈЕ ЛАЗИЋ

Овом приликом најтоплије се захваљујем свима онима који су ми у тужном часу растанка са мојим супругом својим присуством и искреним саучешћем ублажили тугу и бол.

Пасебну захвалност изражавам Савезу удружења бораца народноослободилачког рата, кројачима из Беле Цркве и свештеницима, на топлим речима утехе, опроштајном говору, приложеним венцима и испраћају до његовог последњег боравишта.

Супруга Катарина Лазић

НОВИ ОБЈЕКТ ЗДРАВЉА

Радови на изградњи гарнизонске амбуланте у завршној фази

У јединици Живорада Тимића, у току су завршни радови једног новог, дуго очекиваног објекта — — зграде, Гарнизонске амбуланте. Поменути објекат са нестрпљењем се очекује, јер су досадашње просторије у којима је пружана медицинска помоћ биле врло оскудне, како у простору, тако и са прилазом.

Наиме, са почетком рада поменуте амбуланте, омогућиће се чешћи долазак чланова породица активних војних лица, пензионисаних старешина и осталих војних осигураника.

Радове изводи грађевинско предузеће „Стандардбетон" из Беле Цркве.

Чауш Шабанај

КУЋНИ САВЕТ ЗА ПРИМЕР

Одавно и надалеко наш град познат је као град цвећа и зеленила. Бројни грађани се својски залажу да тај епитет Бела Црква и задржи, да нам дворишта, вртови, прозори и балкони цветају.

Обилазећи град, или тачније његова насеља, дешава се да нас у том погледу изненади и потпуни контраст. На једној страни мали али раскошне цветне леје, а само пар корака даље испретуране канте за смеће, разбрацане хартије, полупане флаше, поломљено младо дрвеће. Препознајемо у томе насеља „РАСАДНИК I" и „РАСАДНИК II". Први по овом лепшем, други по ружнијем изгледу.

Из тог контраста бирамо ону најлепшу, малену оазу цветног шаренила пред зградом I, где су у пуном цвату руже, бегоније, каранфили и друго цвеће. Међу њима, као усамљене лепотице, лелујају жалосна врба, багрем, бреза и бор. Својим хладовитим сенама, које падају на клупе испред њих, пружају пријатне тренутке станарима у часовима одмора.

Улазимо у зграду која одише истом уредношћу. На њеним балконима и по ходницима такође цвеће. Четрнаест породица у згради, а стиче се утисак као да је само један домаћин.

Уствари, сви су они као једна сложна породица, како рече Ђура Бољанић, председник кућног савета поменуте зграде. Кућни савет својом активношћу постигао је овде много и многима би могао да послужи као пример.

Када је насеље усељено крајем 1976. године формиран је у згради I кућни савет, чији се састав није битно изменио. Са први лепим данима наредне године организоване су акције станара на уређењу простора око зграде. Купљено је и засађено разноврсно цвеће, офарбане су клупе. У цветне жардињере претворена су и два бачена бетонска валова, које извођач радова није поставио тамо где су била намењена. Станари се редовно смењују око неговања и заливања цвећа. Старији, претежно пензионери, у томе више учествују, јер за то имају и више времена и више воље од оних млађих, запослених. При томе је успостављена сарадња са кућним саветом зграде II, чије је функционисање слично.

Није само уређење простора била једина иницијатива кућног савета. Као што то обично бива са новим зградама, било је доста недостатака у појединим становима које је требало отклонити. Станари су се обраћали кућном савету, а овај је интервенисао даље усмено и бројним дописима. Дешавало се да СИЗ становања одбије да отклони неки настали квар, оптужујући за то власнике станова. Солидарношћу станара у помоћ је позиван приватни мајстор.

— Станари су имали пуно разумевања у таквим неприликама и нису пружали отпор — истакао је у разговору друг Бољанић. Међу нама зла да права хармонија. Од СИЗ-а становања до данас нисмо добили ни један динар за разне поправке, које смо сами плаћали. Шта више, СИЗ није нашао ни за сходно да позове кућне савете на договор, да сазна наше проблеме или да нас стручно упути у неке послове око одржавања инсталација у згради. Упућивали смо и разне предлоге као на пример, да се улици да име, да несеље добије бар један телефон, да се обезбеди улична расвета и сл. Већина њих је остала без одјека.

Можда је највећи успех у раду овог кућног савета смањење станарина у 1977. години. Интервенцијом код Завода за цене у Панчеву, за ту годину станарине су на пример за једнособне станове у „Расаднику I" са 428 смањене на 239 динара. Тако је СИЗ становања морао да изврши повраћај вишка уплаћене станарине. Кућни савет помаже својим станарима и у извршавању станарских обавеза и врши проверу истих, па се они убрајају у најуредније платише. О свом пословању често подноси извештај на скуповима станара и поседује уредну документацију.

Г. Мокрачек

На основу Статута Самоуправне интересне заједнице за ученички студентски стандард општине Бела Црква, Извршни одбор Скупштине Самоуправне интересне заједнице за ученички и студентски стандард општине Бела Црква, на својој седници одржаној 24. јуна 1980. године донео је Одлуку да се распише

К О Н К У Р С

ЗА ДОДЕЛУ КРЕДИТА УЧЕНИЦИМА И СТУДЕНТИМА ЗА ШКОЛСКУ 1980/81 ГОДИНУ

I.

ПРАВО УЧЕШЋА НА КОНКУРСУ ЗА ДОДЕЛУ КРЕДИТА ИМАЈУ:

Ученици позивно усмереног образовања и студенти који се образују пре ступања у рад и из рада,

Кредит могу добити ученици и студенти који имају пребивалиште на територији општине Бела Црква, испуњавају школске обавезе утврђене Законом и Статутом школа и факултета, а који први пут уписују школску годину, односно зимски семестар 1980/81. год. или апсолвенти факултета и виших школа, под условом да испуњавају услове прописане Правилником о кредитирању и стипендирању и Одлуком о одређивању цензуса за одобравање кредита од других давалаца.

II.

ОПШТИ УСЛОВИ ЗА ДОДЕЛУ КРЕДИТА

Кредит се додељује ради стварања и уједначавања услова за школовање ученика и студената и смањења социјалних неједнакости међу ученицима и студентима, ради подстицања на бољи успех и ефикасније студирање, а у циљу потпунијег задовољавања потреба удруженог рада.

Кредит се одобрава првенствено ученицима и студентима дефицитарних струка, које је Програмом утврдила Самоуправна интересна заједница за ученички и студентски стандард општине Бела Црква на основу годишњих и вишегодишњих планова кадровских потреба организација удруженог рада.

Кредит се додељује без камате за највише десет месеци у току школске године.

КРЕДИТ И ВИСИНА КРЕДИТА ОДРЕЂУЈУ СЕ ПРЕМА ОВИМ ЕЛЕМЕНТИМА:

а) Успех ученика и студената у прошлој години,
б) Материјални положај домаћинства ученика и студената,
ц) Број чланова домаћинства — број деце за школовање,
д) Избор школе или факултета према потребама удруженог рада на основу утврђеног права првенства.

а) Успех ученика и студената

1. Ученик и студент који је испунио своје школске обавезе до 1. октобра 1980. године стиче право учешћа на конкурс, што доказује уверењем о упису школске године односно уверењем о редовном упису у зимски семестар школске 1980/81 године.

Студент који је своје обавезе испунио октобра месеца стиче право учешћа на конкурсу до 1. новембра 1980. године, што доказује уверењем о редовном упису у зимски семестар школске 1980/81 године.

Редован упис у летњи семестар школске године студент доказује уверењем о упису у летњи семестар најкасније до 15. марта 1981. године. Уколико студент после овог рока не поднесе уверење о упису у летњи семестар губи право на даље коришћење већ одобреног му кредита.

2. Право учешћа на конкурсу имају апсолвенти факултета, академија и виших школа за време трајања апсолвентског стажа утврђеног Статутом факултета, академија и виших школа.

б) Материјални положај домаћинства, ученика и студената

Материјални положај ученика и студента на основу просечног прихода по члану домаћинства ученика или студента.

У Просечни месечни период по члану домаћинства убраја се:

— лични доходак из радног односа свих чланова домаћинства за 1979. год.

— месечни приход по основу пољопривредне делатности из 1979. године,

— месечни лични доходак од самосталне професионалне делатности за 1979. годину.

ц) Право првенства за доделу кредита

Право првенства за доделу кредита имају ученици и студенти који свој избор школовања усклађују са кадровским потребама организацијама удруженог рада, и то:

Ученици који уписују другу годину усмереног образовања ових смерова:

— Усмерено образовање медицинске струке	**2 ученика**
— Усмерено образовање грађевинске струке	**6 ученика**
— Усмерено образовање правне струке	**2 ученика**
— Усмерено образовање геодетске струке (средња геодетска)	**2 ученика**

Ученици који уписују прву годину усмереног образовања ових смерова:

— Усмерено образовање тесарске струке	**4 ученика**
— Усмерено образовање руковаоца грађевинских машина	**4 ученика**
С в е г а:	**20 ученика**

Студенти који уписују, I, III, V, VII и IX семестар факултета:

— Медицински факултет	**4 студента**
— Пољопривредни факултет (воћарско виноградарски смер)	**3 студента**
— Грађевински факултет	**4 студента**
— Машински факултет	**4 студента**
— Електро-технички факултет	**2 студента**
— Економски факултет	**2 студента**
— Правни факултет	**2 студента**
— Технолошки факултет смер	
Прехрамбени	**3 студента**
Дрвно-прерађивачки	**2 студента**
Фина керамика	**3 студента**
— Виша геодетска	**2 студента**
С в е г а:	**31 студент**

III

К О Н К У Р И С А Њ Е

Ученик, студент који конкурише за доделу кредита дужан је да поднесе:

— Молбу,

— Уверење да је редовно уписан у школску годину односно зимски семестар 1980/81 године,

— Уверење о имовном стању са подацима о броју чланова домаћинства њиховим занимањима и примањима,

— Потврде о просечним личним дохоцима из радног односа свих чланова домаћинства који раде, из 1979. године.

IV

ВРАЋАЊЕ КРЕДИТА

Кредит се враћа отплаћивањем у месечним ратама по 10 одсто од личног дохотка, без камате, с тим што рок отплате неможе бити дужи од двоструког времена коришћења кредита.

Када корисник кредита заврши школовање у року који је Статутом школе, или факултета прописан за редовно школовање, рачунајући и апсолвентски стаж предвиђен статутом, ослобађа се враћања кредита у потпуности без обзира на постигнути успех, а на захтев корисника.

Корисник кредита ослободиће се делимичног враћања кредита и када школовање заврши у времену после рока који је статутом школе односно факултета прописан укључивши и апсолвентски стаж зависно од успеха постигнутог у школовању односно студирању.

Корисник кредита који школовање односно студије заврши у року предвиђеном у предходном ставу ослободиће се враћања кредита и то:

— Када заснује радни однос на територији општине Бела Црква, у износу од 100 одсто од одобреног му кредита,

— Када постигне просечну оцену 4,5 и више односно 8,5 и више, 100 одсто од одобреног му кредита,

— Када постигне просечну оцену од 3,5 до 4,49, односно 7,5 до 8,49, у износу 60 одсто од одобреног му кредита,

— Када постигне просечну оцену од 2,5 до 3,49, односно 6,5 до 7,49, у износу 20 одсто од одобреног му кредита.

V

РОК КОНКУРИСАЊА

За ученике позивно усмереног образовања конкурс је отворен до 10. септембра 1980. године, а за студенте који су школски услов стекли у септембарском року конкурс је отворен до 1. октобра 1980. године.

За студенте који су школски услов стекли у октобарском року конкурс је отворен до 1. новембра 1980. године.

У конкурсном року треба поднети истовремено сва потребна документа.

Пријава и остали обрасци потребних докумената могу се добити у Самоуправној интересној заједници за ученички и студентски стандард Бела Црква ул. Д. Бранкова бр. 5.

Некомплетна и неблаговремено поднета документа неће се разматрати.

САМОУПРАВНА ИНТЕРЕСНА ЗАЈЕДНИЦА ЗА УЧЕНИЧКИ И СТУДЕНТСКИ СТАНДАРД
БЕЛА ЦРКВА

Друштвено-политичке организације,
Скупштина општине и Извршно веће
Бела Црква

БОРЦИМА НАРОДНООСЛОБОДИЛАЧКОГ РАТА, РАТНИМ ВОЈНИМ ИНВАЛИДИМА, ПРИПАДНИЦИМА АРМИЈЕ, НАШОЈ ОМЛАДИНИ И ПИОНИРИМА И СВИМ ГРАЂАНИМА СОЦИЈАЛИСТИЧКЕ ФЕДЕРАТИВНЕ РЕПУБЛИКЕ ЈУГОСЛАВИЈЕ УПУЋУЈЕМО СРДАЧНЕ ЧЕСТИТКЕ ПОВОДОМ

4. ЈУЛА — ДАНА БОРЦА

И ОСТАЛИХ УСТАНИЧКИХ ПРАЗНИКА

МЕТАЛСКА ИНДУСТРИЈА „ЖАРКО ЗЛАТАР„

ПОСЛОВНИМ ПРИЈАТЕЉИМА, РАДНИМ КОЛЕКТИВИМА, БОРЦИМА НАРОДНООСЛОБОДИЛАЧКОГ РАТА, РАТНИМ ИНВАЛИДИМА, ПРИПАДНИЦИМА АРМИЈЕ, НАШИМ МЛАДИМА И СВИМ РАДНИМ ЉУДИМА СОЦИЈАЛИСТИЧКЕ САМОУПРАВНЕ ДОМОВИНЕ

ЧЕСТИТАМО ЈУЛСКЕ — ПРАЗНИКЕ

ОСНОВНА ПРИВРЕДНА БАНКА ПАНЧЕВО
ПОСЛОВНА ЈЕДИНИЦА БЕЛА ЦРКВА

НАШИМ ЦЕЊЕНИМ ШТЕДИШАМА, ПОСЛОВНИМ ПРИЈАТЕЉИМА, БОРЦИМА РЕВОЛУЦИЈЕ, И СВИМ ГРАЂАНИМА СОЦИЈАЛИСТИЧКЕ САМОУПРАВНЕ ДОМОВИНЕ

ЧЕСТИТАМО

ДАН БОРЦА — 4. ЈУЛ И ДАН УСТАНКА НАРОДА
СР СРБИЈЕ — 7. ЈУЛ !

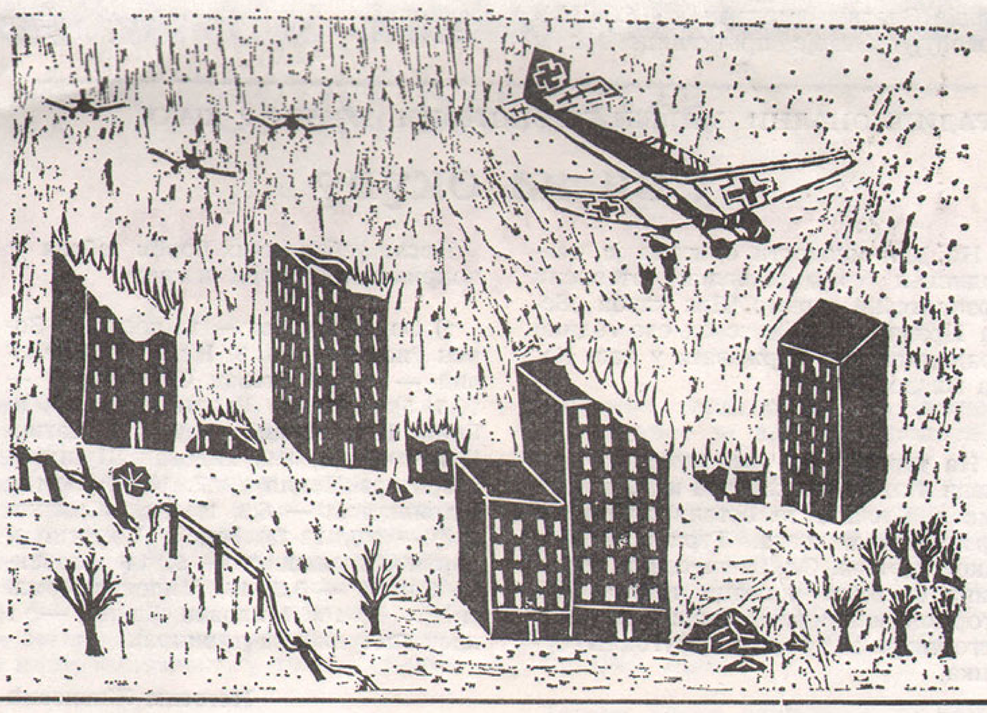

СОУР ПИК „ЈУЖНИ БАНАТ" -
- РО „БУДУЋНОСТ"

ПОВОДОМ 4. ЈУЛА — ДАНА БОРЦА И 7. ЈУЛА — ДАНА УСТАНКА НАРОДА СР СРБИЈЕ УПУЋУЈЕМО НАШЕ СРДАЧНЕ ЧЕСТИТКЕ БОРЦИМА НАРОДНООСЛОБОДИЛАЧКОГ РАТА, РАТНИМ ВОЈНИМ ИНВАЛИДИМА, НАШОЈ ОМЛАДИНИ И ПИОНИРИМА СВОЈИМ ПОСЛОВНИМ САРАДНИЦИМА И СВИМ РАДНИМ ЉУДИМА НАШЕ ЗЕМЉЕ

Спорт ◆ Физичка култура ◆ Спорт

НА ОЛИМПИЈАДИ ШКОЛСКЕ ОМЛАДИНЕ ВОЈВОДИНЕ

НАЈВЕЋИ УСПЕХ ДО САДА

Ова пролећна сезона била је веома успешна за Центар борилачких спортова. Много бољи услови за рад у обновљеном бившем Народном дому донели су и обиље спортских резултата.

Карате клуб одржава корак у Војвођанској лиги а забележено је и пар запажених резултата на карате куповима.

Џудо клуб који је пре четири године почео да ствара екипу почевши од најмлађих пионира бележи одличне успехе у свим такмичењима на којима учествује.

Чланови џудо клуба ученици основних и средњих школа укључили су се у школску олимпијаду. На првенству Јужнобанатске зоне пионири од могућих 10 категорија узимају у 7 категнрија прво место: Радивој Бранисављевић (до 31 кг.) Мирко Лекић (до 34 кг.) Жељко Јоковић (до 38 кг.) Драган Минић (до 46 кг.) Игор Воркапић (до 50 кг.) Љубиша Митић (до 55 кг.) Горан Бајевић (до 60 кг.) у јуниорској конкуренцији до 68 кг. Срђан Митровић у конкуренцији девојака Биљана Крстић, до 31 кг. и Вида Стојановски до 48 кг.

Ови прваци зоне наступили су у финалу Војводине. У великој конкуренцији, јер у џудоу Војводина има најјаче такмичаре у Југославији. Чланови Џудо клуба ученици Белоцркванских школа доносе три медаље, које су прве за последњих 8 година које доносе Белоцркванци ученици: Радивоје Бранисављевић сребрну у категорији до 28 кг. Драган Минић бронзану у категорији до 46 кг. а Вида Стојановски Златну у категорији до 48 кг.

Вида Стојановски сваке године бележи све веће успехе. У овој сезони је направила прави подвиг. У конкуренцији Сениорки на првенству Војводине осваја бронзану медаљу изгубивши једну једину борбу од Ангелковске, мајстора другог дана и службенг првака Југославије. Затим осваја Златну медаљу на СОШОВ побеђујући своје противнице већ у првој минути борбе чистим ипонима. Следеће такмичење, Куп Шампионки Војводине на коме Савезни селектор саставља костур репрезентације, Вида Стојановски оставља најбољи утисак од свих могућих млађих репрезентативки. Сваку борбу, убедљиво решава у своју корист већ у првих десет секунди борбе и осваја убедљиво прво место као најуспешнија такмичарка. Сви ови успеси после још два такмичења која предстоје доводе Виду у састав репрезентације Југославије, а нашој општини велику част да имамо и једну репрезентативку.

Поред свих осталих успеха Центар борилачких спортова запажен углед има и у Карате и Џудо савезу Војводине и Југославије. Прошле године организује са Џудо савезом семинар најперспективнијих такмичара, судија и тренера у Џудоу уз присуство олимпијаца, првака државе, савезног селектора и осталих најпознатијих судија и радника у Џудоу.

А ове године од 24. јуна до 15. јула у сарадњи са Карате Савезом организује сличан семинар уз присуство и најпознатијег каратисте Југославије и Европе Душана Дачића.

У центру борилачких спортова који броји преко 200 чланова у три клуба и који одржава и даље оправља велику салу бившег Народног дома, рад је на чистој аматерској бази (свих тренера), а спортска опрема, трошкови усавршавања и чланови плаћају сами чланови Центра Поред свих осталих активности и успеха СИЗ за физичку културу и СОФКА врше годишњу расподелу клубовима на бази неке традиције изузетних позиција, а не на бази стварно остварених резултата, што је једино мерило у нашем самоуправном друштву. Овакав став доводи до тога да се стимулише нерад и таворење појединих клубова а онемогућујесе непредак спортова који доносе масовност и спортске резултате.

Б. М

ТРАДИЦИОНАЛНИ МАЈСКИ БРЗОПОТЕЗНИ ТУРНИР У ШАХУ

Сви на окупу

На Дан младости одигран је овогодишњи традиционални отворени брзопотезни турнир Шах клуба „Бела Црква", који ће се од ове године традиционално одржавати у част Дана младости.

На турниру су узели учешћа чланови Шаховских клубова из Беле Цркве и Кусића, те остали љубитељи брзопотезног шаха. Турнир је био јаког састава. Од 16 учесника четворица су били носиоци титула мајсторског кандидата, тројица првокатегорника и тројица другокатегорника.

После узбудљивих борби табела је попримила следећи изглед:

1) Озрен Ђурђев — 14 поена, 2) Зоран Ристић — 13, 3) Негосим Живковић — 12, 4) Стеван Стаматовић — 10,5, 5) Миленко Радишић — 9,5, 6) Војин Недељковић — 9,7, 7) Матија Пагач — 8,5, 8-9) Радован Шупић и Мирослав Пекић — 7, 10) Љубомир Маринковић — 6,5, 11) Рада Срдановић — 5,5, 12-13) Радоје Чомагић и Зоран Анђелковић — 5, 14) Славенко Симић — 3,5, 15) Милован Чомагић — 3, 16) Милован Лалић — 1 поен (иступио са турнира).

Негосим Живковић

ШАХОВСКИ ПРАЗНИК У ПАЛАНЦИ

□ ОТВОРЕНЕ НОВЕ ПРОСТОРИЈЕ

Поводом отварања нових просторија за шаховска такмичења, одржан је меч на девет плоча између домаћина који се такмичи у зони Алибунар и Шах — клуба „Бела Црква", члана II Војвођанске лиге.

У току прва два сата вођене су лепе равноправне и узбудљиве борбе, које су привукле већи број љубитеља шаховске игре. На крају одлучило је искуство и веће знање Белоцркванa, који су овај меч решили у своју корист са 8 : 1. За домаћине једину победу извојевао је Миленко Остојић.

Паланачки шахисти наишли су на пуно разумевање Месне заједнице, која је за адаптацију и опрему просторија уложила око 30000,00 динара. Није изостао ни добровољни рад шахиста. Тако су створени далеко бољи услови за бављење и напредак шаховске активности у овом лепом селу покрај Дунава, у коме је древна игра имала своје поклонике од давнина.

ПРВЕНСТВО ВОЈВОДИНЕ У ЈЕДРЕЊУ

Ветар уночио једрилице

Од 6. до 8. јуна ове године Једриличарски клуб „Панонија 1975" — Бела Црква био је домаћин и технички организатор јуниорског и сениорског првенства Војводине у једрењу на води. Покровитељи овог такмичења били су ССРН и СОФК — Бела Црква.

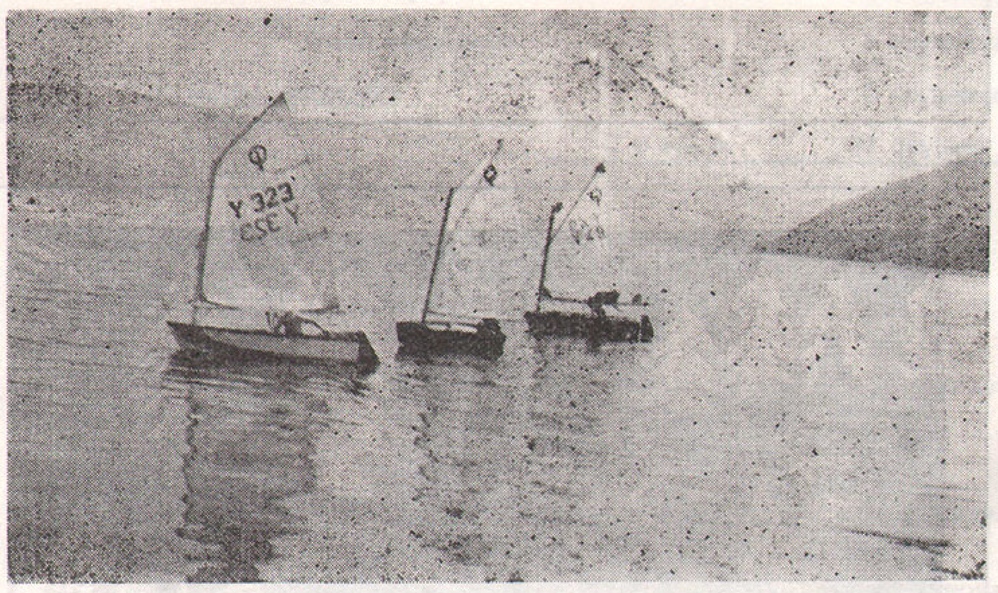

Без ветра и класа „Оптимист" је стала

Регата је одржана на Дунаву, код Старе Паланке. На води је било преко 30 једрилица, уз обезбеђење пратећих чамаца Мото-наутичког клуба Беле Цркве. Поред једриличарских клубова из Војводине (ЈК — Нови Сад, „Палић" — Суботица, „Панонија 1975") такмичило се и неколико клубова из Србије (АЈК — Београд, „Победа" — Београд, „Бродарац" — Земун).

Стартовало се за сваку трку посебно, у класама: Оптимист, Кадет, 420, Финн и 470. Ветар, међутим, није ишао на руку једриличарима. Лоши временски услови онемогућили су успешан ток и завршетак овог такмичења.

На свечаности поводом доделе награда, председник Регатног одбора Ђуро Ујвариј, рекао је да се ово Једриличарско првенство Војводине не може верификовати, пошто, због престанка ветра, нису одржане све трке. Покрајински регатни одбор одредиће време и место одржавања новог такмичења.

Награда — Трофеј Панонија додељена је првопласираној једрилици у првом регатном дану, у класи Финн. Исту је Чањи Золтану — кормилару победничке једрилице У-84, члану ЈК „Палић" из Суботице, уручио председник СОФК-е Пера Ђорђевић.

Председник Покрајинског одбора за једрење на води Сава Суботин, предао је клубу — домаћину трофејну заставицу, као успомену на протеклу регату.

Оваква и слична такмичења на територији наше општине могу се успешно искористити у смислу туристичке пропаганде. На жалост, то у овом случају није било присутно.

Ј. Васиљевић
Д. Перашевић

ФУДБАЛСКИ ПРАЗНИК

Трибине градског стадиона биле су претесне да приме све оне који су желели да присуствују пријатељској фудбалској утакмици „БАК-а" и „Црвене Звезде". Продато је око 2.000 улазница али је гледалаца било далеко више. Не памти се да је и за једну фудбалску утакмицу пре ове владало толико интересовање.

Као што је већ свима познато ветерани „Црвене Звезде" су победили Али далеко важније од резултата била је могућност да у својој средини поздравимо легенде југословенско фудбала, а такође и наше суграђане, некадашње првотимце „БАК-а" И ако већ у годинама, за које се не може рећи да су младост, „ветерани" оба тима показали су да имепитет који носе није са правом дат. И овом приликом могли смо се уверити да Остојић и Лецке, Караси и Тома, Аћимовић и Мита, Џајић и Борко, Павловић и Воја као и сви остали нису заборавили све оно што фудбал чини „најважнијом споредном ствари на свету".

А публика која није штедела длановe и грла, задовољно је после утакмице напустила стадион са жељом да оваквих сусрета и убудуће буде што више.

Исаковић

Светислав Савићевић-Тиле, радник ИН „Победа" и навијач Црвене Звезде од 1948. године, пре почетка сусрета предао је Драгану Џајићу интарзију са ликом друга Тита, као знак признања за све оно што је пружио југословенском фудбалу.

БЕЛОЦРКВАНСКЕ НОВИНЕ

Главни и одговорни уредник Озрен Ђурђев **Издавачки савет:** Зоран Павлов (председник), Божидар Шијачки, Жива Палинкућа, Милан Милићевић, Милорад, Радомир, Душан Станковић, Владимир Кастељанов, Слободан Стан, Алојз Хлавачек, Слободан Штрбац, Јован Петров, Драгиша Алексић, Александар Ранц, Озрен Ђурђев и Мирољуб Бура. **Редакцијски колегијум:** Стојче Соколовић, Владимир Бранков, Мирјана Пешић и Радмила Гава. **Стални сарадници:** Светолик Суботић, Татијана Тимотијевић, Антон Шованец, Ђорђе Перчинов, Тодор Момчилов и секција за информисање ОКССОВ **Коректор:** Нада Здравковић, **уредник фотографије:** Стеван Палинкаш. **Технички сарадници:** Мирољуб Бура, Здравко Ђајић и Радомир Јовић. **Метер:** Мирко Доловац. **Штампа:** Графичко предузеће „Сава Мунћан". Рукописи и фотографије се не враћају. **Адреса листа:** Бела Црква Трг Маршала Тита 2. Тел.: 851-065. **Жиро рачун 60810-678-2190. Претплата полугодишња:** за нашу земљу 37 динара, за иностранство 60 динара, **годишња:** за нашу земљу 74 динара, за иностранство 120 динара.