БЕЛОЦРКВАНСКЕ НОВИНЕ

ЛИСТ СОЦИЈАЛИСТИЧКОГ САВЕЗА РАДНОГ НАРОДА ОПШТИНЕ БЕЛА ЦРКВА

ИЗЛАЗИ 20-тог У МЕСЕЦУ * ГОДИНА V * НОВЕМБАР 1980. * БРОЈ 53 * ЦЕНА 5 ДИНАРА

РАДНИМ ЉУДИМА И ГРАЂАНИМА ЧЕСТИТАМО ДАН РЕПУБЛИКЕ

ПОРУКЕ АВНОЈ-а

Јутро. Јесење. Град тек што се пробудио. Ни са земље ни из ваздуха не примећује се ништа необично на обалама Пиве и Врбаса. Ипак, утисак вара. Народ зна за Титово присуство, и била је то права провера како се чува тајна. У двема кућама светиљке су дочекале јутро. Те две куће биле су ратни домови Тита и Кардеља.

Градић Јајце пре тридесет и седам година. У једном новембарском дану, можда истом као што је овај данас, родила се наша Република, Република братства и јединства, љубави и слободе.

29. новембра 1943. године проговорила су уста једних и срца храбрих, обистиниле су се речи гордих и наде напаћених. Створена је Република, светла и света, у крви и борби је никла. Пламене буктиње у једну бакљу сјединила је воља народа, када је на историјском заседању на слаповима Пиве Антифашистичко веће народног ослобођења Југославије правно и политички трасирало пут социјалистичких односа међу људима у федеративној Југославији.

Познато је добро како је дошло до Другог заседања АВНОЈ-а. Потреба да се у пуној мери осветли политичка суштина народноослободилачког рата и да се открију перспективе даљег развитка наше земље, била је, разуме се, присутна од самог почетка. АВНОЈ је формиран већ 1942. године на заседању у Бихаћу. Али, као да се чекало, са неким дубљим осећањем, на прави тренутак када ће бити изречена његова порука пред целим светом. И тај је прави тренутак дошао у ноћи између 29. и 30. новембра, 1943. године.

Суштину и значај тога чина изразио је друг Јосип Броз Тито, између осталог овим речима: „Антифашистичко вијеће народног ослобођења Југославије створили су синови свих наших народа, прави народни представници, у јеку револуционарне борбе за слободу и нови, бољи живот. У најтежим часовима своје хисторије, народи наше земље имали су довољно снаге и способности да остваре једну од својих највећих тековина... На Другом заседању АВНОЈ-а, постављени су правни темељи федеративне државне заједнице, а тиме и основе њеног суверенитета и интегритета... На овом хисторијском путу прокламован је принцип континуитета југословенске државе у међународној заједници, који су народи Југославије тактично потврдили у заједничкој ослободилачкој борби. Та заједничка борба изразила је ријешеност свих народа Југославије да остану чврсто уједињени на равноправној основи, у одбрани свог интегритета, не признајући никоме право на раскомадавање Југославије“.

Овакво истицање свести о континуитету и целовитости југословенске државе, која је дошла до изражаја у компликованим и тешким приликама у другом светском рату, представља свакако, једну од основних порука АВНОЈ-а, која је била не само од велике важности у моменту када је објављена, него задржава трајно значење у даљем развитку на нашем, и шире, на балканском простору. Разуме се, било је то прокламовање суверенитета и интегритета једне заједнице са сасвим новом унутрашњом структуром, на новим основама, која ће омогућити свим нашим народима и народностима да се укључе непосредно у процес савременог социјалистичког преображаја света.

У Декларацији овог, можда најзначајнијег, заседања у нашој новијој историји садржани су сви битни принципи на којима смо у протекле, нешто више од три и по деценије изграђивали нашу земљу: Независност, демократски карактер друштвеног уређења и национална равноправност. Стога и данас с пуним правом можемо рећи да одлуке Другог заседања АВНОЈ-а живе у нашој свести више него икада раније, а њихова снага проистиче отуда што су биле пре свега, истински договор наших народа и народности у погледу њиховог заједништва у будућности. Зато данас када славимо њен рођендан, ми уствари, поздрављамо једно чисто и свето постојење, осведочено временом и историјским збивањем.

Поздрављамо оно ново што је, на авнојским принципима, формирањем народноослободилачких одбора почело још у току народноослободилачког рата и револуције да бива моћно оружје у рукама наше радничке класе. Ти изворни органи народне власти, први носиоци непосредне демократије, прерасли су у наше садашње друштвено-политичке заједнице с њиховим делегатским скупштинама, као органима самоуправљања и највишим органима власти. У делегатским скупштинама где долази до интеграције политичке власти и самоуправног споразумевања, састају се делегати из основних самоуправних ћелија друштва, и настоје да у скупштинске одлуке уграде своје интересе, које на тај начин постају заједнички, солидаран узајамни договор којим се парцијални интереси уграђују у заједничке друштвене циљеве.

Витално историјско искуство мора да буде присутно и у свим даљим искушењима на нашем путу, и то ће историјско искуство обезбедити трајност порука АВНОЈ-а.

Јер, кад народ пламену буктињу запали, никакви је ветрови не могу угасити. Само јој изнова дају још већи, и још жешћи плам.

РАПОРТ СА РОДНИХ ПОЉА

Берба и сетва у закашњењу

Неповољне временске прилике и честе кише у више наврата су отерале ратаре са њива, због чега се извршење јесењих радова налази у закашњењу.

Ситуација је нешто повољнија на друштвеном сектору. Од 560 ха под кукурузом до 17. новембра, ова култура је обрана са половине површине. Досадашњи просечан принос кукуруза, прерачунат на суво зрно, креће се око 60 мтц/ха.

Шећерна репа извађена је са целокупне површине (273 ха) са просечним приносом од 3,5 вагона по хектару.

Сетва пшенице (2085 ха) и озимог јечма (50 ха) завршена је по плану.

На индивидуалном сектору, што се тиче убирања јесењих усева, завршено је само вађење шећерне репе (18 ха). Просечан принос је нешто већи него на друштвеном сектору и износи око 3,9 вагона по ха.

Кукурузна поља простиру се на укупно 6900 хектара а берба је обављена са 55 одсто те површине. Приноси под кукурузом (50-60 мц/ха), крећу се углавном на нивоу прошлогодишњих, а влажност зрна чак до 35 одсто.

На индивидуалном сектору предвиђено је да се пшеницом ове јесени засеје 2000 ха. До половине новембра уговорено је 1600 а засејано 1300 ха. Озимин јечмом засејано 20 ха, колико је и планирано.

Велике потешкоће на оба сектора причињавају и расквашени путеви, услед чега се убрани плодови тешко извлаче из њива. Због закашњења јесењих радова ангажована је радна снага из бројних непољопривредних радних организација. Тамо где су берачи остали немоћни обавља се ручна берба.

Уколико се временске прилике побољшају и потрају берба и сетва ће бити завршене за десетак дана.

Г. М.

ПОСЕБАН ДОДАТАК У ОВОМ БРОЈУ НАШЕГ ЛИСТА: АКЦИОНИ ЗАДАЦИ У ДАЉЕМ РАЗВОЈУ ИНФОРМИСАЊА У ОПШТИНИ БЕЛА ЦРКВА НА ОСНОВАМА СОЦИЈАЛИСТИЧКОГ САОМУПРАВЉАЊА

„СВИ У ОДБРАНИ И ЗАШТИТИ '80“

НАРОД ЈЕ УВЕК НЕПОБЕДИВ

★ **КРАЈЕМ ОКТОБРА ОДРЖАНА ЈЕ И У НАШОЈ ОПШТИНИ У МЕСНОЈ ЗАЈЕДНИЦИ КРУШЧИЦА ЗАВРШНА МАНИФЕСТАЦИЈА ДОСАД НАЈМАСОВНИЈЕ АКЦИЈЕ СОЦИЈАЛИСТИЧКОГ САВЕЗА РАДНОГ НАРОДА ВОЈВОДИНЕ, КОЈА ЈЕ ТРАЈАЛА СКОРО ЧИТАВУ ГОДИНУ, И ЈОШ ЈЕДНОМ ПОТВРДИЛА ДА ЈЕ ИЗГРАЂЕН, УСПЕШНО ФУНКЦИОНИШЕ И РАЗВИЈА СЕ МОЋАН, РАЗГРАНАТ И СВЕОБУХВАТАН СИСТЕМ ОПШТЕНАРОДНЕ ОДБРАНЕ И ДРУШТВЕНЕ САМОЗАШТИТЕ У НАШОЈ СРЕДИНИ.**

У вишемесечној акцији „СВИ У ОДБРАНИ И ЗАШТИТИ '80“ у белоцрквској општини и дводневним завршним активностима у Месној заједници Крушчица дошла је до пуног изражаја њена суштина: непосредна активност радног човека и грађана у одбрамбеним припремама и даљем подруштвљавању општенародне одбране и друштвене самозаштите.

Непосредни учесници акције „СОЗ '80“, почев од пензионера и домаћица, па до чланова руководстава делатности одбрамбеног карактера, јединствени су у оцени да је ова доследно спроведена иницијатива Социјалистичког савеза поново у пракси потврдила исправност концепције општенародне одбране и друштвене самозаштите — доктрине која је деценијама грађена у духу марксистичке и Титове мисли о непобедивости народа.

Иницијативу за организовање акције „СОЗ '80“, јединствене по циљу и карактеру, масовне по броју учесника, свеобухватну по структурама које су учествовале и облицима којима се спроводила, дао је Координациони одбор за ОНО и ДСЗ Покрајинске конференције ССРНВ, а ставове о карактеру и основним задацима акције утврдило је Председништво Покрајинске конференције ССРНВ, још априла 1979. године.

Идејно-политичке основе за покретање ове акције дате су у ставовима и закључцима XI конгреса СКЈ и XVI конференције СКВ, где је између осталог утврђено да: „Најшире организовање и припремање радних људи и грађана, жена и омладине, припадника свих народа и народности за ОНО и ДСЗ треба обезбеђевати и јачати у Социјалистичком савезу, као фронту организованих социјалистичких снага“.

(Наставак на страни 4)

МОЋИ ОТИЋИ

Недавне кадровске промене у Извршном већу Скупштине Словеније изазвале су различите коментаре. Једни су мислили да је у питању неко „исклизнуће“, други су веровали да је оно постављање правих људи на права места.

Откуд нам претходна сумња „да нешто није у реду“ чим се неко „помера“ а не иде „горе“? Зашто такве сумње нема када се чине кадровска померања у месној заједници? Свака прича има свој почетак па и ова појава. Трајало је дуго ,па се навикло, да неко ко уђе у ред изборних на више функција ту и остаје. Много је примера у општинама, а то важи и за више форуме, да су и људи с малим способностима и спремношћу за акцију таворили годинама на функцијама. Смењивани су ретки, ако су учинили нешто како народ каже када дара преврши меру. Увежило се схватање код многих да бити изабран значи имати и неку врсту заштитног знака. Народ ретко погреши, па се у овом случају не би могло рећи да је веровање без основа.

Недавно, један млад човек, који је био четири године члан Секретаријата Покрајинске конференције ССОВ, по истеку мандата желео је да се врати у свој „Форум“ у Новом Саду, на радно место графичког радника, одакле је и дошао. У први мах његова одлука деловала је нестварно ,али је он то и учинио. Знао је куда се враћа, да иде на мањи лични доходак и редовно радно време. Све је знао и хтео је. Првих дана и неки његови другови графичари нису били сигурни да он ипак није нешто „склизнуо“.

Та прилика се поновила када је, такође недавно, још један млад човек, после два мандата, из Републике конференције омладине Србије дошао на своје радно место у митровачки „Митроз“ за техничара, где је био пре избора на функцију.

Ова два млада човека и још понеки личе на веснике нових кадровских односа. Ти нови односи су колективни рад и одговорност. То што је сада појединачно, постаће нормално. На прагу смо тога, иако неће ићи баш лако. Искрено речено, има и оних који би доба у коме смо одгодили макар да своје пензије. Има и оних који немају где да се врате јер су из школске клупе урасли у омладинско руководство, па када су тај узраст прерасли (по годинама живота) прешли су у одрасле руководиоце. Тако сада многи од њих увелико припадају средњој генерацији која у упитнике пише занимање које доноси факултет који су завршили, а не оно што, у ствари, јесу — професионални политичари.

Нису само они криви што су такви, па им треба озбиљно помоћи да схвате да је дошло време када морају да се промене њихова схватања, или они да оду. Неће ни то бити лако, али друге нема, иде се напред.

На недавној седници Централног комитета СКЈ говорено је о одговорности одговорних и свих нас. Јасно је речено да и кадровске промене, да би смо боље радили, значе стабилизацију односа и напредак.

И моћи отићи је моћ.

Жика Васић

КОМУНИСТ, 17. октобар 1980

ПЕРСПЕКТИВЕ СНАБДЕВАЊА

О ситуацији у нашим трговинама нисмо питали потрошаче. Знамо већ добро чега све нема, нема довољно или има само повремено. Сматрали смо да ће наше читаоце више од тренутне тржишне ситуације интересовати она у наредном периоду. Зато смо на бројна питања одговор потражили у ТРО „Тргобанат“.

С обзиром на временску ситуацију најприсутније је питање огрева. Због реконструкције једне сепарације рудника угља, из којег се снабдевамо овом врстом горива, касни испорука уговорених количина. Преоријентација већине грађана са других горива на угаљ такође је отежала снабдевање. Уз то и наше навике да се огревом снабдевамо углавном у грејној сезони, а не током целе године, утицале су да „Тргобанат“ велике количине угља у летњим месецима испоручује ван наше општине. Међутим, на бази склопљених уговора између „Тргобаната“ и одређених рудника у идућој години се могу очекивати знатно веће количине, довољне за подмиривање наших потреба.

Како се пољопривредни радови приводе крају, сматра се да код обезбеђења течних горива до краја године неће бити већих проблема, али је ситуација за наредну годину још увек неизвесна. У вези с тим значајно је напоменути да су започети разговори са „Плинаром“ из Панчева о заједничкој изградњи бензинске пумпе, знатно већег капацитета од постојеће, на путу Бела Црква — Врачевгај.

Како је „Тргобанат“ делом учествовао у инвестирању градње нове цементаре у Поповцу, а ова ускоро (после 2,5 године закашњења) започиње производњу, у постојећем периоду можемо очекивати и боље снабдевање овим грађевинским материјалом.

Несташица свежег меса осећаће се и надаље, јер кланице са којима наша трговинска организација има уговоре нису у могућности да испоруче оне количине које би се могле пласирати на нашем тржишту.

Без обзира на погоршање кредитних услова не јењава потражња неких артикала, као што су производи беле технике, колор-телевизори, термоакумулационе пећи и друго. Произвођачи траже плаћање робе пре испоруке што трговини причињава извесне финансијске потешкоће.

„Не можемо обећати потрошашачима боље снабдевање — рекао нам је у разговору Драгиша Павловић, директор „Тргобаната“ — али ћемо се потрудити да бар постојећи ниво одржимо“.

Г. М.

РАЗМАТРАНО 635 ТАЧАКА ДНЕВНОГ РЕДА

АКТИВНОСТ ИЗВРШНОГ ВЕЋА

★ За осамнаест месеци 127 седница

Делегатима Скупштине општине 10. новембра, на заједничкој седници, поднет је извештај о раду Извршног већа за период април 1979. године-септембар 1980. године.

Из извештаја се може видети да је у посматраном периоду Извршно веће одржало 127 седница са 635 тачака дневног реда. Разматрана је најразличитија тематика: од проблема текуће производње, мера стабилизације, планова развоја, периодичних обрачуна, послова ОНО и ДСЗ планова сетве па до праћења кретања опште и заједничке потрошње и проблема снабдевања.

Иако у непотпуном саставу, Извршно веће је успевало да о свим битним питањима о којима је одлучивало претходно тражи мишљења, предлоге и сугестије свих заинтересованих и да на тај начин пронађе најцелисходније решење, како за општину тако и за ширу друштвено-политичку заједницу.

Све седнице одржане су у проширеном сазиву а то је омогућило да се проблематика која је била на дневном реду свеобухватно сагледа.

У остваривању своје основне функције-праћење стања у свим областима, предлагања решења и пружања конкретне помоћи Извршно веће је успоставило добру сарадњу како унутар општине тако и шире. Скупштина општине редовно је обавештавана о стању и свим појавама од значаја за обезбеђење законитости у друштвено-политичкој заједници и шире.

Пошто је изостала шира активност у предлагању скупштинских аката од стране делегација, стручних служби, скупштинских комисија самоуправних организација и заједница, Извршно веће се појављивало као готово искључиви активни предлагач.

Наредни задаци Извршног већа биће даље настојање да одржи степен успешности деловања, са посебним акцентом на мере стабилизације и повећање ефикасности функционисања делегатског система. У склопу те оријентације врше се припреме за прелазак на колективни начин рада и руковођења у Извршном већу.

У наредном периоду Извршно веће ће више пожње косветити даљој активности на стручном оспособљавању и организационом јачању органа управе ради успешнијих припрема, извршавања задатака и спровођења одлука Скупштине општине.

Исаковић

О СНАБДЕВАЊУ ДЕФИЦИТАРНИМ АРТИКЛИМА

ИМАТИ — НЕМАТИ

★ Савет потрошача све присутнији

Проблематика снабдевања грађана дефицитарним производима изазвала је бројна негодовања у протеклом периоду. Због тога се наметнула потреба да се о снабдевању и расподели организује шира расправа, у циљу предузимања конкретних мера за превазилажење постојеће ситуације.

На иницијативу Савета потрошача одржан је састанак са представницима „Тргобаната“, Секретаријата за привреду Скупштине општине Бела Црква и пословођама продавница. Међутим, ово је била само одскочна даска у низу активности. Констатација да су вршачке продавнице у нашем граду знатно лошије снабдевене од „Тргобанатових“ довела је за преговарачки сто и представнике трговине из Вршца. Учињени су и први кораци на плану доходовног повезивања са радним организацијама којима испоручујемо сировине и које нас снабдевају дефицитарним артиклима. Ситуација је донекле побољшана, али, ни у ком случају до те мере да можемо бити задовољни.

На овим тим скуповима постигнути су неки начелни договори. Да би се обезбедило поштовање договореног у расподели дефицитарних производа чланови Савета потрошача у проширеном саставу нашли су се у одређено време у свим продавницама приликом задње „деобе“ детерџената. Организована продаја детерџената спроведена је тако према утврђеном договору са Секретаријатом за привреду Скупштине општине, ТРО „Тргобанат“ и ООУР „Банаћанка“ из Вршца.

При томе су само у два случаја нарушени договорени принципи. У једној продавници продаја детерџената извршена је до доласка чланова Савета потрошача а у другој је скривена извесна количина, због чега је дотични трговац кажњен са 500 динара.

Иако је обезбеђена количина детерџената била приближно толика да га може добити скоро свако домаћинство, „оперативно“ деловање по 3-4 члана једне породице допринело је да многи остану без њега. Ранија ружна слика наше несавесности поновљена је: велике гужве, редови, гурања, туче, разбијени излози, порушене гондоле са робом и понека интервенција милиционера. Без обзира да ли је несташица ствар на или више вештачка, то нам никако не може служити на част.

У свему томе један је светли моменат о коме вероватно многи незнају и који би и други морали следити. Реч је о акцији Савета потрошача, о којој смо сазнали од њеног председника Стеве Миленковића, а која се може повезати са почетком организоване помоћи старим и незбринутим лицима, познате под називом „Сунчана јесен живота“. Пошто се таква лица нису могла наћи у свеопштој гужви око снабдевања, за њих је издвојена извесна количина детерџената и разнесена по кућама.

Искуства након организоване продаје и реаговања намећу потребу увођења строге евиденције о снабдевању домаћинства, обезбеђење веће количине детерџената и енергичније разговоре са одговорнима ООУР „Банаћанка“.

Али, ни све то неће помоћи уколико и даље, жмурећи испред својих поприличних кућних залиха, кренемо породично у „акцију на прашак“ као да одлазимо на викенд. Јер, ставови су јасни и нема могућности увођења никаквих бонова, тачкица или блокова изузев наше савести.

Г. Мокрачек

РАДНИМ ЉУДИМА, ГРАЂАНИМА И ПОСЛОВНИМ САРАДНИЦИМА ЧЕСТИТАМО

29. НОВЕМБАР — ДАН РЕПУБЛИКЕ

Металска индустрија „Жарко Златар“ и Основна привредна банка

СКУПШТИНСКЕ ТЕМЕ

НАЦРТ ПЕТОГОДИШЊЕГ ПЛАНА

★ ЦИЉЕВИ ДАЉЕГ РАЗВОЈА БИЋЕ ПОВЕЋАЊЕ ПРОДУКТИВНОСТИ, БОЉЕ КОРИШЋЕЊЕ КАПАЦИТЕТА, ПОВЕЋАЊЕ ИЗВОЗА И ЗАПОШЉАВАЊЕ ★ НАЈВЕЋА УЛАГАЊА У ПОЉОПРИВРЕДИ

На заједничкој седници сва три већа Скупштине општине, 10. новембра, пред делегатима се нашао Нацрт друштзеног плана општине Бела Црква за период од 1981—1985. године. У склопу опсежних активности на изради Друштвеног плана наше општине за наредних пет година, Нацрт друштвеног плана представља конкретизовање начелних опредељења које је ова Скупштина усвојила као смернице развоја Бела Црква у следећем петогодишту.

Нацртом се предвиђа да ће главни циљеви даљег развоја друштвено-економских односа у општини бити пре свега повећање продуктивности, боље коришћење постојећих капацитета, даљи развој индустрије и пољопривреде, повећање извоза и запошљавање. Зато ће се у наредном периоду више пажње обратити на школовање оних кадрова који су потребни привреди, то јест у образовању се мора поћи од потреба и могућности удруженог рада.

У друштвеним делатностима мора се обезбедити још већи утицај радника из удруженог рада почев од здравства, стамбених и комуналних делатности па до културе.

Нацртом се предвиђа даљи развој месних заједница, мале привреде и услужних делатности. Општенародној одбрани и друштвеној самозаштити омогућиће се даљи развој.

Мерама стабилизације посвећена је потребна пажња. Јачање материјалног положаја ООУР-а удруживање рада и средстава на доходовном принципу, представља трајну оријентацију од чијег успешног остваривања у великој мери зависи испуњење постављених циљева.

Инвестициона политика у наредном петогодишњем периоду полази од приоритета у инвестирању на нивоу САП Војводине а то су пољопривреда и метална индустрија. У пољопривреди се предвиђају улагања у нове засаде, прерадне капацитете и сточарство. Метална индустрија још нема дугорочан програм развоја ма да у последње време постоје индикације да би могло да дође до повезивања у метални комплекс региона јужног Баната.

У наредном периоду требало би реализовати I фазу проширења капацитета експлоатације шљунка, песка, тешких и ретких минерала а касније финализацију производа од тешких и ретких минерала. Такође се предвиђа изградња фабрике бетонских префабриката на бази шљунка и фабрике станова која није реализована у озом петогодишњем периоду.

Развоју туризма посветиће се још више пажње а посебан подстицај треба да да изградња хотела „Б“ категорије. И саобраћај, којем до сада није посвећена потребна пажња, у наредном периоду требало би усмерити на веће коришћење водених путева и железнице, а изградиће се и неки нови путеви неопходни за боље повезивање удаљених месних заједница са Белом Црквом.

Делегати сва три већа прихватили су Нацрт друштвеног плана који ће се после јавне дискусије са свим изменама и допунама, поново наћи пред делегатима Скупштине општине, овог пута као Предлог плана за период 1981—1985. године.

В. И.

ЗАЈЕДНИЧКА ТЕМАТСКА КОНФЕРЕНЦИЈА КОМУНИСТА ЈАСЕНОВА

ДО КРИТИКЕ И ДАЉЕ ...

Комунисти Јасенова на предлог Месне организације СК састали су се 3. новембра да заједно размотре проблеме и задатке у својој Месној заједници. Заједничкој конференцији предходиле су солидне припреме.

ТЕМАТИКА РАСПРАВЕ БИЛА ЈЕ: ДАЉИ РАЗВОЈ АГРОИНДУСТРИЈСКОГ КОМПЛЕКСА И ОСТВАРИВАЊЕ ПОЛИТИКЕ ЕКОНОМСКЕ СТАБИЛИЗАЦИЈЕ У МЕСНОЈ ЗАЈЕДНИЦИ ЈАСЕНОВО И ЗАДАЦИ ЧЛАНОВА САВЕЗА КОМУНИСТА, И ЗАДАЦИ ЧЛАНОВА САВЕЗА КОМУНИСТА У ДАЉЕМ РАЗВОЈУ ПОЛИТИЧКОГ СИСТЕМА СОЦИЈАЛИСТИЧКОГ САМОУПРАВЉАЊА.

Конференцији су присуствовали поред чланоза шест основних организација Савеза комуниста и Милутин Царан, секретар, и Божидар Шијачки, заменик секретара Општинског комитета СКВ.

Уводно излагање поднео је Јордан Јањић, секретар Месне организације СК.

Разговарало се о кооперацији и статусу кооперанатa, о удруживању индивидуалних земљорадника са друштвеним сектором, о трговачким односима који још владају у овом зиду удруживања, и неопходној потреби заснивања доходовних односа.

На плану удруживања до сада је мало учињено, јер је од 46 одсто земљорадничких домаћинстава, свега 13 одсто удружених.

На крају дискусије донети су закључци о задацима сваке основне организације Савеза комуниста.

У расправи о задацима чланова СК у даљем развоју политичког система социјалистичког саоуправљања констатозан је прилично неодговоран однос делегата, а и пропусти код самог предлагања и избора истих, па се као последица тога и јавља овакав неодговоран однос. Што је раније пропуштено може се исправити у даљем раду. Комунисти Јасенова одлучили су да овом проблему посвете пуну пажњу, како као чланови Месне конференције ССРНВ, тако и у својим радним организацијама и максимално се заложе за доследно функционисање делегатског система.

Неће се стати само на критикама нерада делегација и занемаривања дужности и обавеза делегата већ ће се, у драстичним случајевима, тражити опозив таквих делегата и избор људи који ће хтети и моћи да одговоре обавезама које им друштво повери.

Расправа на овој тематској конференцији подстакла је низ виталних питања и проблема Месне заједнице и одредила непосредне задатке и основним организацијама Савеза комуниста и њеним члановима, па се у даљем раду намеће потреба за оваквим радним договорима комуниста.

Б. П.

ИЗ РАДА ОПШТИНСКОГ ВЕЋА САВЕЗА СИНДИКАТА И ОКВИРНИХ СМЕРНИЦА ЗА ПРИПРЕМУ III КОНГРЕСА САМОУПРАВЉАЧА ЈУГОСЛАВИЈЕ

III КОНГРЕС САМОУПРАВЉАЧА ЈУГОСЛАВИЈЕ

★ ОДРЖАЋЕ СЕ 16, 17. И 18. ЈУНА 1981. ГОДИНЕ. ОСНОВНА ТЕМА КОНГРЕСА ЈЕ: „УДРУЖЕНИ РАД У БОРБИ ЗА СОЦИЈАЛИСТИЧКО САМОУПРАВЉАЊЕ И ДРУШТВЕНО-ЕКОНОМСКИ РАЗВОЈ“ ★ ПРИПРЕМЕ И ОДРЖАВАЊЕ КОНГРЕСА САМОУПРАВЉАЧА ТРЕБА ДА ПРОТЕКНУ У ИЗНАЛАЖЕЊУ ОДГОВОРА НА МНОГА ПИТАЊА ИЗ ТЕКУЋЕ И РАЗВОЈНЕ ПОЛИТИКЕ ★ ОПШТИНСКО ВЕЋЕ САВЕЗА СИНДИКАТА БЕЛА ЦРКВА ОДРЕДИЛО ЈЕ НАЧИН УКЉУЧИВАЊА ОРГАНА И ОРГАНИЗАЦИЈА САВЕЗА СИНДИКАТА У ПРИПРЕМЕ III КОНГРЕСА И ПРЕДЛОГ СТРУКТУРЕ КООРДИНАЦИОНОГ ОДБОРА НА НИВОУ ОПШТИНЕ.

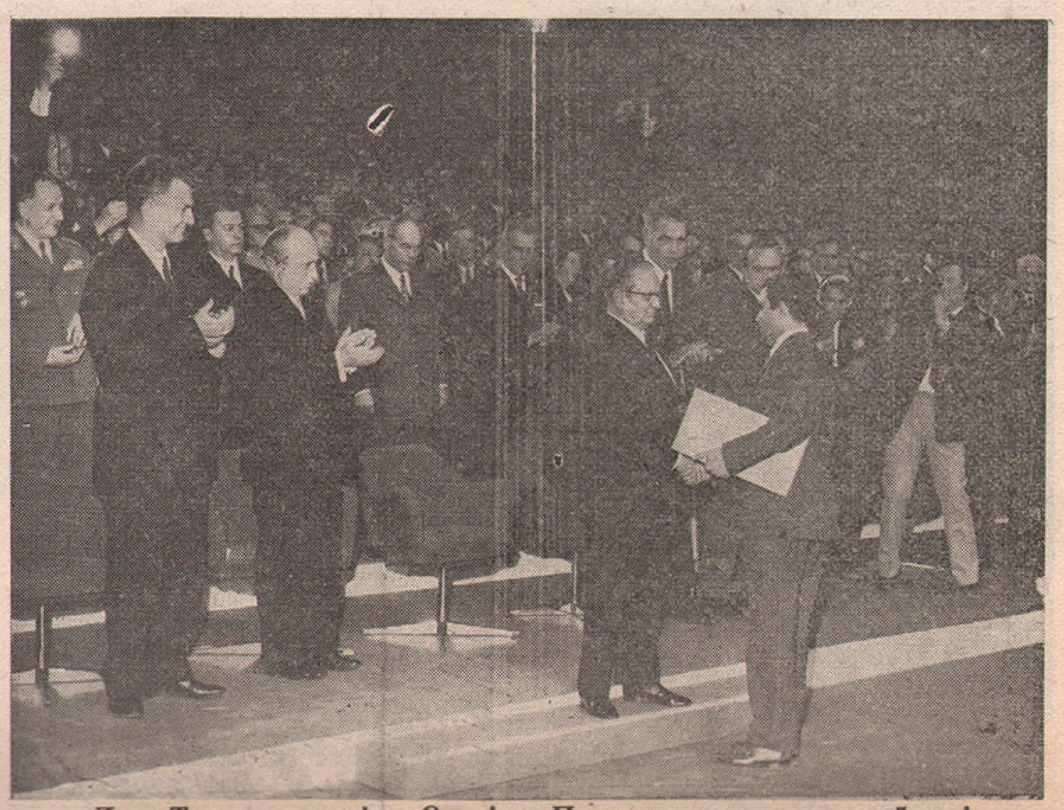

Друг Тито примио је у Сарајеву Повељу самоуправљача, 5. маја 1971. године

Пред III Конгрес самоуправљача Југославије постављени су изузетно значајни циљези:

☆ да се свестрано сагледају, афирмишу и размене позитивна искуства, решења и достигнућа у развоју социјалистичких самоуправних односа и друштвено-економском развоју и на тим основама подстакну стваралачке иницијативе радничке класе и организованије деловање субјективних снага да изналазе ефикаснија решења за бржу реализацију система и економски развој;

☆ да се критички анализирају и оцене проблеми, тешкоће и узроци заостајања у спровођењу система и актуелна питања друштвено-економског развоја, да свако у својој средини и шире у друштву налази одговоре на та питања;

☆ да се анализирају начин и садржај рада постојећих самоуправних институција, делегатски систем и рад његових органа и одговорност за доношење, спровођење самоуправних и друштвених одлука на свим нивоима;

☆ да се анализира дејстзо механизма и инструмената друштвено-економског и политичког система и да се тражи њихово усавршавање а у случајевима где су се показали неефикасни и њихова замена;

☆ да критички оцене остваривање своје улоге, права, обавеза и одговорности у самоуправљању и друштвено-економском развоју.

Постављени циљеви добијају у својој тежини када знамо и сведоци смо одређених спорости и недоследности у остваривању система на основама Устава и Закона о удруженом раду и слабости у економској политици које произилазе из мноштва различитих интереса, који се споро и неефикасно усаглашавају. Затим, тражи се одговарајуће решење да радници потпуније овладају дохотком, у чему има и несналажења, колебања па и отпора, а томе доприносе и економске тешкоће. Исто тако економску стабилизацију нису једнако одговорно прихватили сви субјекти у друштву. Зато се и даље троши изнад оствареног дохотка а све то отежава остваривање политике економске стабилизације и заоштрава противуречности у материјалном и укупном развоју.

Отуда у оквиру постављене теме „Удружени рад у борби за социјалистичко самоуправљање и друштвено-економски развој“ тежишта имају питања: Стицање и расподела дохотка, самоуправно повезивање и удруживање на основама дохотка и удружени радници у делегатском систему. Ова питања су од суштинског значаја за развој самоуправљања, остваривање економске стабилизације и дугорочног развоја.

Општинско веће Савеза синдиката Бела Црква одредило је начин укључивања органа и организација Савеза синдиката у припреме III Конгреса и предлог структуре Координационог одбора на нивоу општине. Задатак Координационог одбора је подстицање и координирање активности око припрема Конгреса у општини, избора делегата за Конгрес, организовање тематских расправа и израда саопштења за Конгрес и друге активности које утврди Одбор.

Акције које је организозало Општинско веће Савеза синдиката у области: Остваривање самоуправљања у ОУР, продуктивности рада и активности Већа у сагледавању — како се остварују одредбе ЗУР-а у области стицања и расподеле дохотка, представљаће солидну полазну основу за закључивање Основних организација Савеза синдиката и њених органа у припреми III Конгреса самоуправљача Југославије. Основне организације Савеза синдиката имају одговоран задатак да мобилишу све радне људе и све одговорне друштвене субјекте наше заједнице, заједнички са основним организацијама свих друштвено-политичких организација. Једино тако ће се обезбедити најшири и аутентични договори самоуправљача о наредним задацима нашег друштвено-економског развоја и смерница за даље обогаћивање социјалистичке самоуправне праксе.

Драгослав Николић

„СВИ У ОДБРАНИ И ЗАШТИТИ '80“

Народ је увек непобедив

(Наставак са стране 1)

У вишемесечној општој политичкој акцији „СОЗ '80“ обезбеђена је улога Социјалистичког савеза, пре свега као координатора на изградњи, функционисању и оспособљавању система ОНО и ДСЗ и свеукупним припремама становништва за општенародни рат, док је основна усмереност одређена на основу организације удруженог рада и месну заједницу. Тежиште акције је у подруштвљавању одбране и заштите.

Без специјалне пропустнице није се могло ући ни у један значајан објект у Месној заједници

Још марта ове године Координациони одбор за ОНО и ДСЗ при ОК ССРНВ разрађује информацију о спровођењу свеобухватне акције „СОЗ '80“. Председништво ОК ССРНВ прихзата основни канцепт спровођења акције. Све друштвено-политичке организације на челу са Савезом комуниста, као водећом снагом, све друштвене организације, стручни органи, штабови акције, тела за ОНО и ДСЗ у основним организацијама удруженог рада и месним заједницама и други органи и тела везани за карактер акције, од тада налазе се у одређеном степену мобилности.

Које су све активности следиле у акцији „СОЗ '80“ немогуће је сада шире обрадити, али их можемо у краћем пресеку набројати: такмичења ученика у општини, региону и Покрајини у пружању прве помоћи, оријентацији, познавању текозина револуције, успостављању веза, Шампионату знања „ТИТО — РЕВОЛУЦИЈА — МИР“, радном и стваралачком обележавању значајних датума и годишњица из наше историје и револуционарне прошлости, такмичење ученика „НАУКА МЛАДИМА“, такмичења добровољних ватрогасних друштава, таборовања и маршеви иззићача, оспособљавање јединица територијалне одбране и цивилне заштите, као најширег облика организовања народа за оружану борбу и друге видове општенародног оружаног отпора, акције у вези заштите човекове средине, напори у збрињавању социјалних случајева, заштита друштвене имовине и поспешивање рада самоуправних радничких контрола, регулисање саобраћаја и млади у саобраћају, сарадња омладине села, града и припадника ЈНА...

Председништзо ОК ССРНВ на својој седници од 10. септембра ове године на основу предлога Координационог одбора за ОНО и ДСЗ и Општинског штаба акције „СОЗ '80“ разматрало је услове, задатке и обим завршне активности, која је на основу плана Покрајинске конференције ССРНВ требало да се одржи крајем октобра једновремено у целој Војводини, а у нашој општини у Месној заједници Крушчица. Оваквом закључку допринела је, поред других компоненти, безрезервна подршка од стране свих друштвено-политичких и самоуправних структура у Месној заједници Крушчица.

Председништзо ОК ССРНВ упознало је са својим предлогом Савез за ОНО и ДСЗ Скупштине општине, који доноси Одлуку да се завршна акција „СОЗ '80“ у нашој друштвено-политичкој заједници одржи у Месној заједници Крушчица са темом: „МЕСНА ЗАЈЕДНИЦА КРУШЧИЦА У НЕПОСРЕДНОЈ РАТНОЈ ОПАСНОСТИ“, уз учешће свих постојећих самоуправних и друштвено-политичких организација, радних људи и грађана Месне заједнице, уз организовану и координирајућу помоћ општинских органа везаних за програм акције.

Након ове Одлуке извршене су све неопходне припреме да се вишемесечне организоване и свеобухзатне активности преточе у манифестацију и демонстрирање не претежно војне вежбе, већ масовним активностима и практичним радом да оспособљава и проверава, подстиче и усмерава и, изнад свега, политички мобилише све радне људе и грађане и њихове друштвено-политичке, друштвене и самоуправне организације, органе и руководства, ради провере организованости и њихове спремности за ефикасно деловање у свим условима општенародног одбрамбеног рата и заштити основних вредности самоуправног социјалистичког друштва од свих облика угрожавања у нормалним и ванредним условима.

Шта је све манифестозано у оквиру дводневних вежби, завршне акције „СОЗ '80“ на тему: „МЕСНА ЗАЈЕДНИЦА КРУШЧИЦА У НЕПОСРЕДНОЈ РАТНОЈ ОПАСНОСТИ“ приказаће нам краћи изводи из БИЛТЕНА једнодневних инфодмација који су издавани непосредно у току акције.

ИНФОРМИСАЊЕ И ПРОПАГАНДА

У циљу информисања и пропаганде у програм акције укључене су „БЕЛОЦРКВАНСКЕ НОВИНЕ“ и разглас Месне заједнице. У току дводневних вежби завршне акције „СОЗ '80“, одмах на почетку акције одштампан је ПРОГЛАС КОМИТЕТА ЗА ОПШТЕНАРОДНУ ОДБРАНУ И ДРУШТВЕНУ САМОЗАШТИТУ И ИЗВРШНОГ САВЕТА МЕСНЕ ЗАЈЕДНИЦЕ, а издана су и два БИЛТЕНА једнодневних информација који су непосредно на терену пратили читав ток акције. Пропаганда је вршена и путем летака и плаката. Актив Савеза социјалистичке омладине при Основној школи „Сава Мунћан“ у сарадњи са „БЕЛОЦРКВАНСКИМ НОВИНАМА“ укључен је у дописничку и курирску мрежу на терену.

КРУШЧИЦА, 24. ОКТОБРА

У 9 часова дат је знак за почетак вежбе сиреном, по знацима узбуњивања. Позвани су курири и јединица за безбедност. Курири су разнели позиве члановима Скупштине Месне заједнице, чланозима Извршног савеза и Комитета за ОНО и ДСЗ.

Заједничка седница почела је рад у 10 часова у сали Спомен дома. На улазу стражари строго контролишу идентитет свих. На дневном реду била је само једна тачка: МЕСНА ЗАЈЕДНИЦА КРУШЧИЦА У НЕПОСРЕДНОЈ РАТНОЈ ОПАСНОСТИ. Присутнима је изнета озбиљна политичка ситуација која захтева све непосредне припреме у Месној заједници. После саслушане информације Скупштина је донела Одлуку о преласку на рад у посебним условима, Одлуку о рационалном снабдевању, Одлуку о замрачивању, Одлуку о кретању страних лица и контроли уласка и изласка из села, Оглас о прикупљању крви као и непосредне припреме у вези пропаганде и информисања радних људи и грађана.

ИНФОРМИСАЊЕ О ЗНАЧАЈНИМ ОДЛУКАМА

После одржане заједничке седнице Скупштине Месне заједнице, Извршног савета и Комитета за ОНО и ДПЗ од 11 до 12 часова све структуре у Месној заједници упознате су са значајним одлукама о ванредном стању. Све непосредне припреме Месне заједнице разматрали су Председништво Социјалистичког савеза, Председништво Савеза социјалистичке омладине, Савез бораца и Савез резервних војних старешина.

ШКОЛА ПРЕШЛА НА РАД У ВАНРЕДНИМ УСЛОВИМА

У складу са донетим одлукама Скупштине Месне заједнице, Основна школа „Сава Мунћан“ прешла је на рад у ванредним условима. Одржан је Збор радних људи који је разматрао новонасталу ситуацију и предузете су одговарајуће мере. Радницима и ученицима образовне организације одржано је предавање о политичкој ситуацији у свету и код нас. Ученицима су евоциране успомене из народноослободилачке борбе и социјалистичке револуције.

СВЕ СПРЕМНО

Са новонасталом ситуацијом упознати су радни људи ООУР-а „Крушчица“ на проширеној седници Радничког савета. На све значајније одлуке радни људи брзо су реаговали и низом мера и задатака прилагодили су целокупан свој рад ванредној ситуацији. Обезбеђена је стражарска служба на свим значајним објектима, дежурство поред средстава веза, замаскиране су пољопривредне машине, сетва и скидање летине настављене су према плану одбране, механизација која ради у сменама употребљава само неопходна светла извршена је заштита од паљевина из ваздуха...

Радни људи ООУР „Крушчица“ спремно и одлучно поручују свим грађанима Месне заједнице да их никаква изненадна агресија неће и не може изненадити.

МОБИЛИЗАЦИЈА НОВИХ СНАГА

Озбиљна војно-политичка ситуација у свету запретила је да ратни вихор увуче и Месну заједницу Крушчицу. Одмах по доношењу значајних одлука на седници Скупштине Месне заједнице и добивши даља овлашћења од стране Скупштине, Извршни савет и Комитет за ОНО и ДСЗ брзо су реаговали и на заједничкој седници, која је одржана у 12 часова и 15 минута донели Одлуку о мобилизацији јединица цивилне заштите и то: прве медицинске помоћи, ватрогасне јединице, јединице за РБХ заштиту и јединице за спашавање у непосредној ратној опасности и јединица ТО Месне заједнице и РО „Крушчица“.

У 15 часова извршена је смотра јединица цивилне заштите и ТО. Мобилност је била на висини. За врло кратко време од позива до смотре приспео је највећи број припадника цивилне заштите.

ПРВА АНАЛИЗА ТОКА ВЕЖБЕ

Прва анализа тока вежбе „СОЗ '80“ МЕСНА ЗАЈЕДНИЦА КРУШЧИЦА У НЕПОСРЕДНОЈ РАТНОЈ ОПАСНОСТИ“ извршена је на проширеној седници Извршног савета и Комитета за ОНО и ДСЗ Месна зазаједнице. Поред чланова Савета и Комитета, седници су присуствовали и чланови Општинског штаба акције, који су били задужени за праћење ове вежбе и командири јединица територијалне одбране и цивилне заштите.

Присутни су упознати са новим моментима о крајње озбиљној војно-политичкој ситуацији, а затим је извршена анализа ових активности у току првог дана вежбе .

На основу свега изложеног може се дати једна заједничка оцена да је мобилност присутна свуда и на сваком месту, целокупан рад у Месној заједници прилагођен је ванредној ситуацији, спремност сваког радног човека и грађанина да учествује у било ком виду вежбе задивљује.

СА ИЗНЕНАДНОМ СИТУАЦИЈОМ УПОЗНАТИ СВИ

Сала Спомен дома у 19 часова била је премала да прими најшири фронт организованих социјалистичких снага у Месној заједници. Сви житељи Месне заједнице од 7 до 77 година дошли су да чују нове појединости о новонасталој ситуацији у свету и код нас, и о свим непосредним припремама које су извршене у Месној заједници у оквиру вежбе „СОЗ '80“ „МЕСНА ЗАЈЕДНИЦА КРУШЧИЦА У НЕПОСРЕДНОЈ РАТНОЈ ОПАСНОСТИ“ у току првог дана.

Најширем скупу радних људи и грађана после седнице Конференције Социјалистичког савеза приказани су филмови: „МЕСНА ЗАЈЕДНИЦА У ПОСЕБНИМ УСЛОВИМА“, „ЗАПАЉИВЕ МАСЕ“, „АТОМСКА БОМБА“.

КРУШЧИЦА, 25. ОКТОБРА

СВИ У СТРОЈ

У тачно заказано време у дворишту Основне школе „Сава Мунћан“ пристигли су мобилисани припадници цивилне заштите. Командири водова врше прозивку. Сви су присутни. Командири водова подносе рапорт командиру Штаба цивилне заштите. На лицима припадника озбиљност и одлучност. Наредни задаци очекују се са нестрпљењем.

ВАЗДУШНИ НАПАД

Цик сирене у 10 часова и 20 минута запарао је ваздушним простором изнад Крушчице. За тили час улице празне. Живот као да је престао. Тишину и мир нарушавају само наоружане патроле цивилне заштите које крстаре селом. Ученици Основне школе „Сава Мунћан“, који су радили по прилагођеном програму, у овој изненадној ситуацији за неколико минута, без панике, већ су у склониште. У 10 часова и 50 минута сирена је означила крај импровизованог ваздушног напада. Живот тече даље програмирано. Јединице цивилне заштите већ су на терену. Свако врши своје непосредне делатности.

ПРВЕ ПОСЛЕДИЦЕ РАТА

После ваздушног напада на све стране пожари, рушевине. Јединице цивилне заштите спремно ступају у акцију. Прва је наступила јединица РБХ заштите која врши своје програмиране задатке. Ватрогасна јединица за рекордно време гаси пожар. Припадници јединица за расчишћавање терена извлаче лакше повређене, које прихватају припадници прве помоћи и Црвеног крста. Ратни вихор оставља за собом и прве последице. Материјалне штете су велике. Лакше и теже повређених је око десетак грађана. Рањеници су пребачени свим расположивим возилима и ручно носилима до Здравствене станице. Троје теже повређених пребачено је у Болницу у Белој Цркву. Како сазнајемо сви теже рањени нису у животној опасности.

ОЦЕНЕ ЗАВРШНИХ ВЕЖБИ

Одмах по завршетку дводневних вежби завршне акције „СОЗ '80“ на заједничкој седници Комитета за ОНО и ДСЗ и Извршног савета Месне заједнице дате су и прве опште процене степена обучености, организованости мобилности и општег

(Наставак на страна 5)

СЕДНИЦА ИЗВРШНОГ ОДБОРА ОСНОВНЕ ПРИВРЕДНЕ БАНКЕ ПАНЧЕВО

Кредити белоцркванској привреди

★ ОДОБРЕНИ КРЕДИТИ ФАБРИЦИ У ИЗГРДЊИ „25. МАЈ“ СИЗ-у ЗА СТАНОВАЊЕ И МИ „ЖАРКО ЗЛАТАР“

Са састанка представника банке и привредника општине

Извршни одбор Основне привредне банке Панчево, 14. новембра у Белој Цркви, одржао је редовну седницу. Раду седнице присуствовали су: Павле Франета, заменик председника Извршног одбора Основне привредне банке Панчево, Благота Мрдић, директор банке, Срдан Ракетић, заменик директора банке, представници филијале у Белој Цркви, чланови Извршног већа Скупштине општине Бела Црква, представници друштвено-политичких организација и представник радне организације „25. мај“.

На дневном реду Извршног одбора, између осталог, нашла се проблематика неких привредних организација у општини. Упознавши се са ситуацијом чланови Извршног одбора сложили су се да се Фабрици у изградњи „25. мај“ прекорачење инвестиција покрије средствима банке у износу од 67 милиона динара. Одлучено је да се СИЗ-у за становање у Белој Цркви одобри кредит од 6 милиона динара за изградњу неколико станова неопходних за стручњаке који ће се запослити у Фабрици у изградњи „25. мај“. Такође је одлучено да се одобри кредит МИ „Жарко Златар“ од 20 милиона, динара који ће бити употребљен за кредитирање крајњих корисника њихове производње (серијска опрема).

После састанка представници Основне привредне банке из Панчева обишли су Фабрику у изградњи „25. мај“ и похвално се изразили о стању радова на овом највећем градилишту наше општине које се налазе у завршној фази изградње.

В. И.

ИЗ МИ „ЖАРКО ЗЛАТАР“

Обновљена сарадња са „УТВОМ“

Првобитни договор о сарадњи МИ „Жарко Златар“ са панчевачком „Утвом“, због разних околности није остварен у текућем плану 1976. — 80. године.

Због тога су недавно у два наврата обновљени разговори о повезивању ових радних организација. Очекује се да се већ крајем ове или почетком идуће године удврде услови повезивања уз обостране интересе и донесу програми заједничког рада у оквиру наредног средњорочног плана.

ПЛАН РЕАЛИЗОВАН ЗА ДЕВЕТ МЕСЕЦИ

Радници Металске индустрије су производњу предвиђену планом за 1980. годину реализовали у првих 9 месеци ове године.

У том периоду остварени су укупни приходи у износу преко 203 милиона динара а индекс раста укупних прихода виши је за 44 одсто. Пораст су забележили и расходи (48 одсто) законске обавезе (54 одсто), издвајања за фондове и лични дохоци.

И поред бројних проблема и потешкоћа, нарочито око набавке репроматеријала, резултати пословања су више него задовољавајући. Из тог проистичу и прилично високи лични дохоци од 8.150 динара просечно по раднику.

Током године овде је запослено око 40 нових радника а кроз пар дана биће запослени и они који су пре два месеца, у сарадњи са СИЗ-ом за запошљавање и Културно просветним центром, упућени на преквалификацију.

НОВИ ПЛАНСКИ ЗАДАЦИ

Концепција развоја ове радне организације у наредном периоду уско је повезана са општедруштвеним планом развоја региона, Покрајине и шире друштвене заједнице.

У тим оквирима постављени су и нови плански задаци чије ће остваривање омогућити даље ширење и развој Металске индустрије, како у погледу повећања обима асортимана производње, броја запослених, побољшања стандарда радника, тако и у погледу економско-финансијских резултата.

Средњорочни план развоја 1981. - - 85. усвојен је на референдуму 20. октобра ове године. Њиме је предвиђен пораст укупног прихода по просечној стопи раста од 12 одсто, личних доходака за 8 одсто и броја запослених за 6,3 одсто. Од 450 запослених, колико их тренутно има, до 1985. године биће их преко 600. За инвестициона улагања у наведеном периоду планирано је 135 милиона динара. Поред замене дотрајале и набавке нове опреме и машина ова средства ће се користити за изградњу нових производних објеката у индустријској зони ради дисколације старог погона, у циљу обједињења металног комплекса и његовог приближавања путној мрежи. У томе ће своје место наћи и освајање нових производа, посебно машина и опреме за обраду пољопривредних површина, изградња друштвених станова и кредити за индивидуалну градњу кућа запослених у „Жарку Златару“.

Г. Мокрачек

„СВИ У ОДБРАНИ И ЗАШТИТИ '80“

Народ је увек непобедив

(Наставак са стране 4)

прихватања акције од стране свих организационих јединица.

☆ Акција „СВИ У ОДБРАНИ И ЗАШТИТИ '80“ прихваћена је изванредно од свих мештана и превазилази сва очекивања,

☆ припадници јединица територијалне одбране показали су висок степен свести и одговорности. Одзив на висини. С обзиром да ову јединицу чине млађи људи, то чешћом обуком и оспособљавањем у даљем раду може постати врсна јединица,

☆ учешће друштвених организација (Црвени крст, ловци, Културно уметничко друштво) на завидној висини,

☆ задаци постављени пред средства информисања и пропаганде у потпуности су извршени,

☆ број пријављених даваоца крви не задовољава,

☆радни људи ООУР „Крушчица“ предузели су опсежне мере прилагођавања у ванредним условима. Недостајала је координација са органима радне и сложене организације удруженог рада. Овом ООУР-у

ОБАВЕШТЕЊЕ РАДНИМ ЉУДИМА И ГРАЂАНИМА КРУШЧИЦЕ

Екипа Црвеног крста обавештава радне људе и грађане Месне заједнице да ће се акција давања крви одржати 27. октобра од 9 часова у Здравственој станици. Међу добровољним даваоцима крви већ се пријавило 32 грађана. Тај број још увек не задовољава. Рањених је доста а резерве крви нестају.

☆ јединице цивилне заштите показале висок степен обучености и оспособљености на извршавању својих задатака,

☆ припаднике јединица за обезбеђење и одржавање реда треба посебно истаћи,

у будуће посветити више пажње у одбрамбеним припремама,

☆ Основна васпитно образовна организација „Сава Мунћан“ примерно извршила све постављене задатке у ванредној ситуацији,

☆ задаци на рационалном снабдевању житеља Месне заједнице у потпуности извршени,

☆ друштвено-политичке организације у току припрема и у самој завршној вежби нашле су своје место у конкретизацији и обогаћивању садржине масовних активности. Њихов допринос самостално, и заједнички у Социјалистичком савезу као франту, непосредно се одразио на идејно-политичку мобилизацију и јединство радних људи и грађана,

☆ добра координација између самоуправних органа у Месној заједници (Скупштина Комитет за ОНО и ДСЗ, Извршни савет, Штаб акције) и шире са вертикално повезаним структурама у општини,

☆ искуства стечена у вишемесечним припремама у акцији „СОЗ '80“ и завршним вежбама са темом: „МЕСНА ЗАЈЕДНИЦА КРУШЧИЦА У НЕПОСРЕДНОЈ РАТНОЈ ОПАСНОСТИ“, братство и јединство, солидарност и безрезервна опредељеност свих житеља Крушчице гаранција су да их ништа не може изненадити.

* * *

Завршне вежбе у акцији „СВИ У ОДБРАНИ И ЗАШТИТИ“ одржане у Крушчици представљале су згуснуту смотру једногодишњих одбрамбено-заштитних активности и исказале непосредан допринос свих учесника акције укупном друштвеном развоју, стабилности и безбедности. У дводневним вежбама избегнут је претеран манифестациони карактер. Највећа пажња посвећена је акцијама које дају пун ефекат у миру а значајне су и за рат. Постигнут је основни циљ акције — СВИ, СВУДА И СВИМ РАСПОЛОЖИВИМ ЗНАЊИМА И СРЕДСТВИМА У ОДБРАНИ И ЗАШТИТИ САМОУПРАВНЕ ЗАЈЕДНИЦЕ —. Акција је опште прихваћена од свих учесника. Свако је у Месној заједници нашао своје место и знао свој задатак. Није било прекобројних и нераспоређених, није било безизлазних ситуација нити непремостивих тешкоћа. Коришћена су богата искуства народноослободилачког рата и то пре свега на тлу Војводине. Ако су се ту и тамо поткрале ситне мањкавости, а у ходу акције већ уочене и препознате, то је само гаранција да ће се и даљем раду отклонити.

Поред досадашњих оцена вежби Комитета за ОНО и ДСЗ и Извршног савета Месне заједнице, следе коначне оцене Општинског штаба акције и Председништва Општинске конференције ССРНВ.

О. Ђ.

Радници банке у берби грожђа

Дана 13. новембра 1980. године радници Основне привредне банке Панчево Пословне јединице Бела Црква и организационог дела у Панчеву изашли су у винограде ПК „Јужни Банат“ на берБу грожђа.

Схватајући апеле и друштвену корист убирања летине максималном ангажованошћу, и поред изразитог лошег времена, успели су да оберу један загон грожђа.

Овом радном акцијом дат је допринос друштвено-економској стабилизацији. Седамдесетак учесника радне акције понело је са собом пријатне утиске са ове корисне друштвене активности.

Л. Бурмуџија

Satul Grebenat

(continuare din numărul trecut)

Clima şi condiţiile hidrografice

Avînd în vedere poziţia pe care o ocupă satul Grebenaţ înconjurat de apele Canalului DTD dealurile nisipoase şi de »Deliblatska Peşčara« şi condiţiile climaterice şi hidrografice vor fi deosebite de a celorlalte sate. Încălzirea intensă în timpul verii a nisipului din »Deliblatska Peşčara« ca şi sub influenţa curenţilor d aer dinspre sud-est verile sunt foarte călduroase. Totodată sub influenţa vîntului Coşava în special în timpul d iarnă cînd acesta are cea mai mare intensitate Grebenaţul nu este scutit de acest vînt. Coşava influenţează cel mai mult la coborîrea temperaturii în timpul iernii. Însă ea condiţionează şi apariţia gerurilor tari şi tîrziu în primăvară. Astfel de geruri aduc de obicei mari pierderi legumelor timpurii, viilor şi livezilor sau pomăriilor de pe marginea şesului.

Coşava nu are importanţă numai ca factor climateric. Ea este în stare să cauzeze mari pierderi agriculturi şi caselor omeneşti. În timpul iernii Coşava împrăştie pămîntul de pe arături şi desveleşte cîmpurile înseminţate cu culturi de toamnă. Cîteodată este în stare să rupă crengile pomilor fructiferi şi a copacilor sau chiar să-i scoată din rădăcini.

În timpul iernii Coşava astupă drumurile cu troiene de zăpadă din care cauză circulaţia este îngreuiată mult ba chiar intreruptă pentru un timp oarecare. Curenţii puternici de aer ridică nori de nisip de pe părţile dunelor desgolite şi le împrăştie asupra satului. Firele de nisip duse de vînt, pătrund şi prin cele mai mici crăpături dela ferestre sau uşi şi umplu camerele de locuit. În astfel de împrejurări firicelele de nisip sunt aruncate oamenilor în faţă şi în ochi astfel că circulaţia în afara satului este imposibilă.

Spre deosebire de Coşava, vînturile care bat dinspre vest aduc ploi şi zăpezi. Pntru necesităţile agriculturii este d mare importanţă distribuirea maximă de precipitaţii în decursul unui an de zile, aproximativ 666 milimetri precipitaţii. Cantităţi mare de precipitaţii cad spre sfîrşitul primăverii în luna Mai, iar maximul în luna octombrie. O astfel de situaţie influenţează favorabil în perioada de vegetaţie şi dezvoltare a lumei plantelor.

În afară de aceasta ploile cad în abundenţă încă şi în iunie şi iulie. Acestea sunt ploi de vară repezi şi de scurtă durată însă care conţin o mare cantitate de apă. Ele se produc d obicei încălzirii prea tari ale pămîntului şi datorită mişcări ascendente ale curenţilor de ar în regiunea »Deliblatska Peşčara«. (Se spune că vine ploaia dela

Grebencenii întrebuinţează apa potabilă dela fîntînile arteziene sau fîntîni care sunt săpate de ei iar acum îşi vor introduce apa dela apeductul care trece prin satul nostru.

Pentru adăpatul vacilor şi oilor în timpul verii, la imaş la Alizăgăiţii apa se scoat cu ajutorul motoarelor astfel că sa înlesnit transportul apei cu butoaiele cum era altădată.

N. Văcariu

— Continuă —

DIN VIAŢA CULTURALĂ A GREBENAŢULUI

P data de 4. 10. 1980 în Grebenaţ a poposit Ansamblul de cîntece şi jocuri populare româneşti din Caransebeş (R. S. România) sub denumirea de »Doină cînt jocul mi-e drag« unde în faaţ a sute de spectatori au prezentat un program artistic cuprinzînd motive din toate regiunile României. Membrii ansamblului au avut asigurată şi cazarea peste noapte în satul nostru.

Turturea V. Bujor

Luna lui octombrie a fost foarte bogată în manifestăţiile culturale din loc. Astfel pe data de 17. 10. Ansamblul de cîntece şi jocuri populare româneşti din P.S.A. Voivodina »Petru Albu« din Vîrşeţ şi a făcut apariţia în sala culturală »George Coşbuc« din Grebenaţ cu un program foart reuşit din domeniul folclorului bănăţean.

În 18. 10. a.c. un ansamblu popular din Belgrad în frunte cu cunoscuta noastră artistă Živka Matić a distrat timp de două ore pe spectatorii grebenceni care în aplauze frenetice au petrecut pe aceşti eminenţi artişti ai poporului nostru iugoslav.

Turturea V. Bujor

Din albumul poeţilor din Comuna Biserica Albă

ŢIE ÎŢI CÎNT REPUBLICĂ!

Aşa te văd, o ţara, visurilor albe
De aer proaspăt pe acest pămînt
Cununi de lauri împletite-n salbe
Frăţie şi iubire trecuta şi-n morminţ.

Ne-am născut în crizanteme
Înconjuraţi de tot ce ai mai bun
În sînul tău fără dileme
Crescuţi eram în cîntecul de-acum.

Ne-am luptat cu moarta lumii
Şi-am învins scăldaţi în sînge
Idal păstrat în mumii
Al ţării fiu azi nu mai plînge.

Eforturi trase pe un ros panel
Nnumai sînt deloc scutite
Cu porumbelul pacii pe drapel
Trăim momente fericite.

Aşa te văd, o ţara, a visurilor albe
De aer proaspăt pe acst pămînt
Cununi de lauri împletie-n salbe
FRĂŢIE ŞI IUBIRE trecuta şi-n morminţ.

Turturea V. Bujor

СКУПШТИНА АКТИВА НОВИНАРА У АЛИБУНАРУ

Као и увек радно

★ КОЛЕКТИВНИ РАД И ОДГОВОРНОСТ НОВИНАРА ЧЕТИРИ ОПШТИНЕ

У Алибунару је 7. новембра одржана скупштина Међуопштинског актиза новинара општина Вршац, Бела Црква, Алибунар и Пландиште. Повод је био оживотворење Титове иницијативе о колективном раду и одлучивању у Међуопштинском активу новинара, извештај о досадашњем раду актива као и допуне програма рада.

Новинари у посети Фабрици пластике у Алибунару

Раду скупштине осим новинара, чланова актиза, присуствовали су и другови Георге Босиок, члан Председништва удружења новинара Војводине, Жика Васић, главни и одговорни уредник „Комуниста“ — редакције за Војводину, као и представници друштвено-политичких организација општине Алибунар.

Реферат о досадашњем раду поднео је Драгољуб Тишлић, председник актива. У свом излагању Ташлић је подсетио присутне на досадашњи рад актиза који постоји две године и указао на задатке који предстоје. У дискусији која је уследила, присутни новинари су самокритички оценили свој досадашњи рад, проблеме и успехе које је актив имао. Заједнички став је био да постигнутим резултатима не можемо да се задовољимо и да у наредном периоду морамо сви на стојати да дође до још чвршћег повезивања, сарадње, размене искустава и помоћи свих чланова.

Затим је изабрано Председништво, председавајући са једногодишњим мандатом и секретар актиза.

Поштујући традицију оваквих сусрета и овог пута актив је за своје чланове организовао расправу. Тема је била „Самоцензура као опортунизам“, а излагач Жика Васић, уредник „Комуниста“ за Војводину. У отвореном дијалогу са искусним колегом Васићем потврђена је исправност оваквe праксе да кроз борбу мишљења, размене искуства и конкретних примера и једна и друга страна обогаћују своје знање и проналазе нова решења за све одговорније задатке које пред информисање ставља наше друштво.

Овај сусрет показао је да је Актив новинара, Вршца, Беле Цркве, Алибунара и Пландишта, после почетних проблема пронашао своје место у све сложенијим и одговорнијим друштвеним пословима стекавши несумњив друштвени углед на овом подручју, који ће настојати да очува још већим ангажовањем својих чланова.

В. И.

РАДНИЦИ МК „БЕЛОЦРКВАНКА“ ПОСЕТИЛИ КУЋУ ЦВЕЋА

У КОЛОНИ ТУГЕ И ЗАВЕТА

Прошло је више од пола године од када се 20 милиона Југословена и цео свет опростило од нашег Председника. Од тада дуге, дуге колоне људи, старих и младих, разних професија и занимања, корачају достојанствено ка Дедињу, вечном Титовом почивалишту. То траје непрекидно и никада неће престати да траје. Баш као и љубав према Титу.

Колони туге и људских завета 30. октобра, ове године у аранжману Војводинатурс, пословница Бела Црква, придружило се око стотину радника Модне конфекције „Белоцркванка“.

После куће цвећа посећен је Музеј „25. мај“ и Гроб незнаног јунака на Авали.

По повратку осећања су још увек веома блиска и снажна. Ево неких од њих:

— Много је споменика начињено до данас, који чувају од заборава многе људске радости и туге, сведочећи животу — делима градитеља и уметника, али је само на једном бело-плавичастом, попут небеског свода, исписана љубав целог једног народа — ЈОСИП БРОЗ ТИТО.

— Титов гроб у Титовом цвећњаку је истовремено и симболика и разумност, скромност и величина, једноставност и чистоћа.

— Жеља нам је, када могућности то дозволе, да опет посетимо Кућу цвећа, вечно пребивалиште вољеног Тита, који је живео у овом времену, а својим делом и визијама далеко закорачио испред садашњости.

Радници МК „Белоцркванка“ пред споменником Незнаном јунаку

Посебан додатак

СОЦИЈАЛИСТИЧКИ САВЕЗ РАДНОГ НАРОДА ОПШТИНЕ БЕЛА ЦРКВА
ОПШТИНСКА КОНФЕРЕНЦИЈА

Председништво Општинске конференције ССРНВ Бела Црква на седници која је одржана 23. јуна 1980. године разматрало је анализу — СТАЊЕ И ПРОБЛЕМИ ДАЉЕГ РАЗВОЈА ИНФОРМИСАЊА У ОПШТИНИ БЕЛА ЦРКВА НА ОСНОВАМА СОЦИЈАЛИСТИЧКОГ САМОУПРАВЉАЊА. После седнице Председништва одржана је и свеобухватна јавна расправа која је организована у месним заједницама, удруженом раду, друштвено-политичким организацијама, друштвеним организацијама и удружењима грађана. Том приликом разматрани су задаци свих чинилаца фронта субјективних социјалистичких снага у даљем развијању информисања и пропаганде на основама социјалистичког самоуправљања.

На основу материјала усвојених на седници Председништва ОК ССРНВ, ставова, мишљења и сугестија изречених на јавној расправи и материјала усвојених на овој седници, Општинска конференција ССРНВ Бела Црква је на седници која је одржана 27. октобра 1980. године, утврдила акционе задатке.

АКЦИОНИ ЗАДАЦИ У ДАЉЕМ РАЗВОЈУ ИНФОРМИСАЊА У ОПШТИНИ БЕЛА ЦРКВА НА ОСНОВАМА СОЦИЈАЛИСТИЧКОГ САМОУПРАВЉАЊА

ИНФОРМИСАЊЕ - НЕОТУЂИВО ПРАВО СВАКОГ РАДНОГ ЧОВЕКА И ГРАЂАНИНА

НИ ПАРТНЕР, НИ СЛУГА

★ **СРЕДСТВА ЈАВНОГ ИНФОРМИСАЊА НИСУ НИ ТРАНСМИСИЈА, НИ „СЕДМА СИЛА“, ВЕЋ САСТАВНИ ДЕО ПОЛИТИЧКОГ СИСТЕМА СОЦИЈАЛИСТИЧКОГ САМОУПРАВЉАЊА, КОЈИ ИМА СВОЈУ ПОСЕБНУ УЛОГУ И ОДГОВОРНОСТ**

★ **ТРНОВИТ ПУТ ДО ИЗРАСТАЊА ЈАВНИХ ГЛАСИЛА У ОТВОРЕНЕ ТРИБИНЕ САМОУПРАВЉАЊА**

Задаци пред којима се налази наше друштво у даљем раззоју социјалистичких самоуправних односа налажу да се сагледају и резултати и проблеми у остваривању друштвене улоге средстава информисања. Као и у другим областима тако и у области информисања ваља стално критички сагледавати колико је постигнуто у остваривању социјалистичко самоуправног преображаја у складу са Уставом, документима XI конгреса СКЈ и Закона о удруженом раду. Такво сагледазање је услов да се још брже организује укупна друштвена акција, да се убрзају процеси самоуправног преображаја средстава информисања, да се још више афирмише њихова самоуправна и стваралачка улога у друштву. Свему томе, у последње време доприносе и отворене расправе у сзим слојевима друштва.

XI конгрес СКЈ, и посебно друг Тито, дали су јасну оцену стања, значаја, улоге и делозања средстава информисања као саставног дела система социјалистичког самоуправљања. Друг Тито је у реферату на XI конгресу СКЈ између осталог истакао:

„Ми стално наглашавамо одговорну улогу Социјалистичког савеза у разматрању проблематике и рјешавању свих питања информисања. У томе ја видим пут даљег подруштвљавања средстава информисања, која треба да се развијају и дјелују као унутрашња снага Социјалистичког савеза и самоуправне акције радних људи и грађана“.

Полазећи од предходно изнетих стазова ОК ССРНВ организовала је широку јавну расправу у месним заједницама, удруженом раду, друштвено-политичким и друштвеним организацијама и удружењима грађана о теми: „СТАЊЕ И ПРОБЛЕМИ ДАЉЕГ РАЗВОЈА ИНФОРМИСАЊА У ОПШТИНИ БЕЛА ЦРКВА НА ОСНОВАМА СОЦИЈАЛИСТИЧКОГ САМОУПРАВЉАЊА“.

На основу предлога, мишљења и сугестија датих у јавној расправи и материјала усвојених на седници ОК ССРНВ, одржаној 27. октобра ове године, Конференција је утврдила даље АКЦИОНЕ ЗАДАТКЕ У РАЗВИЈАЊУ СИСТЕМА ИНФОРМИСАЊА У НАШОЈ ОПШТИНИ (Акциони задаци одштампани су у целости у посебном додатку у овом броју нашег листа.

У јавној расправи и на самој седници Конференције доминирало је неколико заједничких ставоза у вези подруштвљавања и демократизације средстава информисања:

☆ Подруштвљавање (по некима самоуправни преображај) средстава информисања: је саставни део укупне борбе за подруштвљавање свих делатности у друштву, политике и одлучивања. Јер, није само реч о томе да се обезбеди друштвени утицај на средства информисања, већ да се она укључе у политички систем и постану његов саставни део.

☆ Суштина самоуправног преображаја средстава информисања је у њиховом прерастању у истинску јавну друштвену трибину преко које би се испољавало мноштво самоуправних интереса, подстицало њихово демократско усаглашавање, обезбеђивала борба мишљења, суочавала гледишта, неговала друштзена критика.

☆ Процес подруштвљавања средстава информисања предпоставља окупљање око њих најпрогресивнијих стваралачких снага из одређених делатности и средина које могу да допринесу изналажењу најбољих решења, да допринесу испољавању преокупација, хтења, па и незадовољства радног човека.

☆ Средства јавног информисања нису ни трансмисија, нити „седма сила“, партнер у политичком животу, већ састазни део политичког система, који има своју самосталну улогу и посебну одговорност.

У разговору је било речи о отворености и затворености средстава и извора информација; јавности рада; материјалном положају „Белоцркванских новина“; који је у суштини, такође, идејно-политичко питање, јер је познато да је у назад за четири године, сазрело сазнање да је материјални положај у најнепосреднијој вези са остваривањем њихозе друштвене улоге и са утврђивањем уређивачке политике на дугорочној основи; доступност информација њеним корисницима; изграђивање система друштвеног утицаја у области информисања . . . .

1. Делујући у складу са идејним основама утврђеним на XI конгресу СКЈ и залажући се за остваривање Устава, ЗУР-а и задатака утврђених на XVI конференцији СКВ и XIII изборној конференцији ССРНВ свеобухватно информисање у општини остварило је значајан напредак, али у тој широкој активности уочене су и многе слабости и појачани напори за њихово савлађивање. Истинитим, објективним и у домену реалних могућности благовременим информисањем радних људи и грађана, народа и народности, оно је доприносило унапређивању социјалистичких самоуправних односа, афирмацији рада и резултата рада, јачању разноправности наших народа и народности и социјалистичког заједништва, афирмацији револуционарних традиција, јачању општенародне одбране и друштвене самозаштите, слободном развоју уметничког стваралаштва и других темељних вредности нашег друштва.

2. У данима забринутости и бола поводом болести и смрти друга Тита свеукупно информисање у општини прошло је посебну часну проверу. Бројне анализе и оцене укупне политичке ситуације и функционисања система социјалистичког самоуправљања, потврдиле су висок степен суштинске интегрисаности политике, самоуправљања информисања и делозања субјективних снага у општини. Све информације су доследно и достојанствено изражавале чврстину и одлучност радних људи и грађана свих народа и народности да се следи Титов пут и извршавају радне обавезе и дужности, одговорно и самоуправно.

Остварене резултате и искуства у функционисању целовитог система информисања у општини из озог периода треба деловањем свих субјективних снага у нашем друштву претворити у трајне вредности и инспирацију његових посленика.

3. Социјалистички савез и све субјективне снаге доприносиће да сви облици информисања у општини и шире изражавају и подстичу целокупну друштвену активност у духу иницијативе друга Тита о јачању колективног рада и одгозорности и да је доследно спроводе. На тим основама све организоване снаге у свим облицима информисања у општини улагаће напоре за сталну садржајну трансформацију јавног и друштвеног система информисања и остваривању колективног рада и одговорности у уређивачкој политици.

4. Залажући се за доследно остваривање начела јазности рада Социјалистички савез бориће се одлучно за пуну отвореност организованост, оспособљеност и одговорност свих извора информација ради правовременог, потпуног и објективног информисања у друштвено-политичкој заједници.

Социјалистички савез водиће организовано друштзену акцију против појава затворености и монопола над информацијама које су израз отуђености од власти радних људи и грађана, приватизације друштвених послова и тежње да се манипулише радним људима и грађанима.

Сви облици информисања у општини треба да окупљају што шири круг стваралаца и да буду још отворенији за сва прогресивна мишљења и стазове. То ће подстицати друштвену критику и јачати одговорност свих самоуправних тела и друштвено-политичких организација, делегатских скупштина, извршних и управних органа и других друштвених чинилаца.

Наше информативно гласило у свој рад треба више да укључи најшири круг радних људи и грађана путем јавних расправа, саветовања, анкета, трибина и других погодних облика утицаја читалаца на рад и деловање информатизног гласила.

5. Уређивачком политиком неопходно је обезбеђивати да се офирмишу успеси, напори, и искуства радничке класе и свих радних људи, да се уочавају узроци и носиоци несамоуправних понашања, да се подстиче решавање друштвених проблема на самоуправним основама. Тако ће се брже отклањати уочене слабости и појаве.

6. У процесу демократизације друштвених односа, с обзиром на најнепосреднију повезаност Белоцркзанских новина, нашег јединог средства јавног информисања, са ООУР, месним и самоуправним заједницама и свим друштвеним токовима у комуни, ово гласило има изузетан значај у мобилизацији друштвене базе и у афирмацији организоване акције и активности радних људи и грађана и улоге субјективних снага у њој. Полазећи од тога наш лист треба још више да црпи основне информације из праксе делегација, делегата и делегатских скупштина. У овом гласилу треба још снажније да дође до изражаја стзаралачка критика,

(наставак на следећој страни)

Посебан додатак

АКЦИОНИ ЗАДАЦИ У ДАЉЕМ РАЗВОЈУ ИНФОРМИСАЊА У ОПШТИНИ БЕЛА ЦРКВА НА ОСНОВАМА СОЦИЈАЛИСТИЧКОГ САМОУПРАВЉАЊА

ИНФОРМИСАЊЕ - НЕОТУЂИВО ПРАВО СВАКОГ РАДНОГ ЧОВЕКА И ГРАЂАНИНА

(наставак са претходне стране)

која ће доприносити да радни човек у делегатском систему све више одлучује о свим суштинским питањима и решава своје свакодневне интересе и потребе. Њихов значајан задатак је да прате и подстичу процесе јачања комуне као облика интеграције самоуправних интереса, у којој се они испољавају из ООУР, месних и самоуправних интересних заједница.

На тај начин лист ће све више остваризати своју стваралачку и одговорну улогу и постајати унутрашња снага укупне политике и самоуправне активности радних људи и грађана.

Социјалистички савез, који је оснивач нашег општинског листа, треба још више да унапређују овакву функцију и развој Белоцркванских новина, стално водећи рачуна о јединству система информисања, садржинској оријентацији и уређивачкој политици, која треба да буде окренута правим темама радног човека и грађанина. Његова је обавеза да се залаже и за остваривање одговарајућих материјалних, кадровских, организационих и свих других услоза за успешан рад нашег листа.

7. Ангажовано, аналитичко новинарство, за чије развијање се у нашој средини залажемо, захтева дугорочно планирање и бригу свих друштвених чинилаца за кадровску политику у новинарству, за радне и животне услове новинара а посебно за њихово перманентно идејно-политичко и стручно усавршавање.

Социјалистички савез својом активношћу и заједно са Редакцијом нашег листа треба да обезбеђује и стално доприноси развијању таквих односа којима ће рад и активност у нашем листу пружати већу могућност за радну и друштвену афирмацију младих кадрова који су идејно-политички и стручно оспособљени да креативним писањем подстичу, објашњавају и боре се за основне правце самоуправног празца.

Таква кадровска политика у складу је са Друштвеним договором о кадровској политици у општини Бела Црква, и на најбољи начин доприносиће остваривању друштвене функције у делегатском систему, а пре свега у њиговој бази — ООУР и месној заједници.

8. За даље подруштвљазање система информисања и информативне делатности и њихов развој на основама социјалистичког самоуправљања веома је актуелно стварање и унапређивање самоуправних интересних заједница информисања. У нашој средини на овом плану остварени су тек почетни кораци.

Систем самоуправног организовања мора бити тако постављен да омогући комплексно сагледазање и остваривање друштвене функције информисања, утврђивање и усклађивање програма информативне делатности, стабилност извора финансирања и остваривање јединственог система информисања. Даље интегрисање јавног информисања у јединствени систем удруженог рада на доходовним основама представља трајну обавезу Социјалистичког савеза. Оно се може остзаривати пре свега јачањем слободне размене рада чиме се доприноси ефикаснијем решавању друштвено-економског положаја јавног гласила.

9. Оснивањем СИЗ информисања Војводине представља значајан корак у превазилажењу остатака етатистичких односа у овој области. Омогућено је објективније утврђивање критеријума за финансирање развојних пројеката и решавању материјалних проблема јавних гласила Покрајине и РТ Нози Сад. Међутим, досадашњим функционисањем СИЗ информисања Војводине још увек није обезбеђена слободна размена рада на основу садашњих делатности. До сада између наше друштвено-политичке заједнице и СИЗ информисања Војводине постоји само симболична веза путем једног делегата, а средства која издвајамо за ову СИЗ за нас су релативно велика. Ако томе додамо да се најмасовнији медијум информисања — Радио и телевизија Нови Сад не могу чути и видети, онда 30 примерака „ДНЕВНИКА“ колико пристиже код нас свакодневно представља високу цену информативног повезивања са Покрајином. Овакво стање мора да се квалитетно мења, а у тим променама неминовно је присуство Социјалистичког савеза и његозих облика рада.

10. Настојати да се народима и народностима који живе у нашој општини побољшта информисање на матерњем језику. Белоцркванске новине су предузеле одређене кораке на том плану. Сада је потребно да и друге структуре где постоје реални услови за остваривање уставних права народа и народности у вези информисања на матерњем језику настоје да то реализују.

11. Реализовати организованију сарадњу између Белоцркванских новина Скупштине општине и органа управе, скупштина интересних заједница и удружеонг рада по питању прикупљања, обраде, верификозања и исказивања података у циљу оживотворења јединственог информативног центра.

Извршавање задатака из предходног става намеће организовану и систематску сарадњу извршних органа друштвено-политичких организација, Скупштине општине и Извршног већа и извршних органа у удруженом раду са новинарским кадром, обезбеђујући а тај начин да се у свим приликама нађу на извориштима информације.

12. Полазећи од тога да је ширење, доступност и продаја штампе један од битних услоза за остваривање самоуправних права радних људи и грађана у реализацији равноправности свих народа и народности, Социјалистички савез треба да се залаже за једнаке услове и равноправан третман свих гласила на територији наше општине. У том циљу потребно је пружити ширу друштвену подршку стварању обједињене продајне мреже штампе чији је носилац НИШРО „ФОРУМ“.

13. Устав сасвим одређено поставља питање информисања и јавности рада као једно од фундаменталних демократских начела. Општа начела Устаза, ЗУР ближе прецизира и обавезује организације удруженог рада и друге самоуправне организације и заједнице са једне стране, и органе друштвено-политичке заједнице с друге стране, у вези информисања као битној претпоставци за остваривање самоуправљачке функције.

Прошле су четири године од усвајања ЗУР-а, а обавезе са законском подлогом у вези информисања радника нису испуњене. Нормативна акта нису сачињена, односно усвојена. На информације се још увек гледа као на нешто корисно, сврсисходно, па и потребно али не као нешто неопходно, нешто без чега се у савременим услозима не може. А информисање је управо то — неопходна нова димензија за сагледавање појава, услов за разумевање процеса и кретања, битан елеменат управљања и одлучивања.

Ако би се та заостајања и ти несклади дуже задржали а поједина превазиђена схватања о информисању и даље остајала на снази — они би могли да постану кочница даљег успешног развоја и учвршћивања стабилности система социјалистичког самоуправљања у целини.

Ускоро треба да се отвори шира јавна расправа у читавом нашем друштву, па и у удруженом раду о Нацрту закона о друштвеном систему информисања. Потребно је мобилисати све организоване снаге у удруженом раду у вези оживторења ЗУР-а, када се ради о информисању радника.

14. Информисање наших радника на привременом раду у иностранству је саставни део њихових уставних права и обавеза.

Широкој акцији на југослозенском и покрајинском плану око информисања наших радника на привременом раду у иностранству приступила је и наша друштвено-политичка заједница Већ неколико година уназад добро су организовани зимски сусрети са нашим радницима. Од ове године нагло је порасла и претплата на Белоцркванске новине, захваљујући организованој друштвеној акцији.

У даљем настојању на овом плану Социјалистички савез заједно са Редакцијом Белоцркванских новина морао би више да обезбеђује двосмерни проток информација између организација удруженог рада, месних, интересних и друштвено-политичке заједнице из наше општине и облика самоорганизовања наших радника на привременом раду у иностранству и тиме допринесу њиховом чвршћем повезивању и укључивању у наш друштвено-политички живот у земљи. Даље у конципирању нашег листа могло би више него што је то до сада учињено, повести рачуна о садржини написа прилагођених више њиховом интересозању. Ту пре свега спадају могућности њиховог повратка и запошљавања, удруживању средстава и рада у оквиру мале привреде, измене и допуне царинских прописа и друго.

15. Јавља се потреба да Белоцркванске новине излазе два пута месечно. У том циљу потребна је организована помоћ свих структура у нашој општини, а пре сзега иницијатива од стране Социјалистичког савеза.

16. На основу потребе за што бољим информисањем ширих друштвено-политичких заједница јавља се потреба за кадровским јачањем дописничке мреже, средстава јавног информисања (штампа, радио и ТВ) из ове средине.

17. Незаобилазна тема на пољу информисања су свакако и задаци који проистичу из закључака Председништва ЦК СКЈ, а а који су дали јасну идејно-политичку основу и правце за друштвену акцију и остваривање политике наше економске стабилизације.

Наше информатизно гласило с обзиром на његово место и значај у комуни има конкретне задатке да пружи пуни допринос практичној афирмацији и остваривању политике економске стабилизације засноване на јачању наших самоуправних продукционих односа.

18. Нови простори и изазови у нашем листу свакако морају бити активност на спровођењу иницијативе друга Тита на колективном раду и одговорности, што пред наше гласило и Социјалистички савез и као друштвено-политичку организацију, као оснивача јазног гласила у наредном периоду ставља веома конкретне задатке.

19. На једанаестом конгресу Савеза комуниста Југославије и конгресним резолуцијама, постављени су дугорочни задаци у даљем развијању и за успешно деловање система информисања и пропаганде као саставног дела друштвено-политичког система социјалистичког самоуправљања. Сва наша наредна активност у Социјалистичком савезу радног народа Војводине на питањима информисања треба да доприноси, пре свега остваризању на најширој друштвеној основи тих циљева и задатака.

Дечији кутак

Прослављен Дан вртића

РАСПЕВАНО, РАЗДРАГАНО . . .

У част 1. новембра — Дана вртића у великој сали Културно просветног центра организован је пригодан програм. За разлику од досадашњих прослава, у којима су малишани својим наступом забављали родитеље и госте, овогодишњи Дан вртића био је намењен чисто њиховој забави.

Без лепршавих костима, бљештавих светла позорнице, разноврсних реквизита... Без стрепњи да ће у часу наступа заборавити дуго увежбаване улоге, прескочити стих или начинити погрешан корак у игри... И баш зато, њихов дан је у правом смислу био њихов-леп, распеван, раздраган, уз старе знанце са малих екрана Мињу и Сашу Суботу. Уствари, све је личило на добро увежбани заједнички музички час деце из свих вртића, која су се без устезања препустила Мињиној диригентској палици.

Кроз једночасовно мелодично путовање „Ишли смо у Африку...", „На широком царском друму...", „Једном у Паризу на Монмартру и близу..." стигло се до неминовног закључка да „Нема света ни планете где не може стићи дете". Чуло се ту још пуно дивних песмица на стихове Љубивоја Ршумовића и других познатих дечијих књижевника, од „Поврћијаде" до једне опасне песме за заљубљене „Рекао сам брези и то поли да је она најлепша у школи". Поводом њих вођени су и „озбиљни" разговори о томе ко воли купус, кељ, шаргарепу, ко је у кога заљубљен, измамљене су и нечије мале тајне.

И тако, певао је Мња деци а деца су певала са Мињом, за Мињу, за своје васпитачице и за себе. Кроз све то потврђују се стихови песме коју говоре „деца су пуна маште, деца су украс света". На крају исто као и на почетку спонтано одушевљење, буран аплауз и дуготрајно гласно скандирање Мња-Мња-

Г. М.

ПРОБЛЕМ ЈАВНОГ ПРЕВОЗА СВЕ ВИШЕ ИЗРАЖЕН

О аутобуској станици - ускоро

★ САГЛЕДАЋЕ СЕ МОГУЋНОСТИ ЗА ИЗГРАДЊУ АУТОБУСКЕ СТАНИЦЕ

★ У ШКОЛУ — ШКОЛСКИМ АУТОБУСОМ

У просторијама Месне заједнице Бела Црква, 4. новембра одржан је састанак коме су присуствовали представници друштвено-политичких организација, Скупштине општине, Извршно веће, Месне заједнице, радних организација и интересних заједница.

Осим разматрања досадашњег развоја Месне заједнице Бела Црква и планова за њен даљи развој, присутни су саслушали информацију о захтеву СТУП-а Вршац и РО „2. октобар" Вршац ООУР „Полет" из Вршца за утврђивање услова око изградње аутобуске станице у Белој Цркви. Уводно излагање дао је Зоран Шинжар, председник Извршног већа.

Закључено је да је проблем изградње аутобуске станице у Белој Цркви изражен већ дужи низ година (од 1973. године). До сада се решавање овог проблема базирало на разговорима, обећањима и предлозима СТУП-а и „2. октобра" из Вршца која су представљала само делимична решења.

Трајно решење овог проблема изгледа морамо наћи сами. Зато је договорено да Извршно веће образује радну групу која би у оквиру могућности наше општине путем РО „Комуналац" сагледали читаву проблематику припрема за изградњу аутобуске станице у Белој Цркви, на локацији предвиђеној Генералним урбанистичким планом.

У склопу ових активности Самоуправна интересна заједница за образовање одмах ће утврдити могућност набавке једног аутобуса који би превозио ученике до места школовања, јер у последње време ово представља велики проблем.

В. И.

Свечано прослављен Дан школе у Кусићу

Дан школе, 4. новембар, свечано је прослављен у Кусићу.

Капије сада дивно уређене школе биле су тог лепог јесењег дана широм отворене гостима и мештанима села који су посматрали већ традиционалне спортске сусрете ученика ОШ „Сава Мунћан" из Крушчице и ОШ „Мара Јанковић" из Кусића.

Пригодан културно - уметнички програм увеличао је ову прославу.

Новоуређена школа задивила је својим изгледом и срећношћу госте: Персиду Јанковић, мајку партизанке Маре Јанковић чије име носи школа, колектив школе из Крушчице, директоре основних школа са наше општине. Свечаности су такође присуствовали и директор Здружене школе, секретар СИЗ за образовање као и Стојков Жарко чијим се заслугама у великој мери дотрајала стара зграда школе преиначила у праву установу која пружа све услове за рад ученика и наставног особља.

Р. С.

Вести из школе „Жива Јовановић"

НОВА ФИСКУЛТУРНА САЛА

Извршни одбор СИЗ-а за опште образовање усвојио је одлуку о изградњи фискултурне сале у ОШ „Жива Јовановић". За физичко васпитање у овој школи још увек се користи просторија добијена вађењем преградног зида између две учионице.

Поред фискултурне сале градиће се спортски терен, у новом делу школе до брега. Камен темељац за овај објекат биће положен у оквиру Дана Републике. Поводом тога Пионирска и Омладинска организација школе припремају пригодан програм, уз учешће хора, драмске и рецитаторске секције.

ДРАГОЦЕНА ПОМОЋ ВОЈНИКА

Приликом недавног претреса кровне конструкције и уређења фасаде школске зграде драгоцену помоћ пружио је и Гарнизон ЈНА. Војници су изнели руш и на тај начин омогућили школи уштеду. Захваљујући њиховом свесрдном залагању, овако уштеђена средства искористиће се за опремање кабинета у коме ће се изводити настава биологије и прве помоћи.

Иначе, од почетка ове школске године у школи ради новоопремљени кабинет за физику и хемију.

СЕКУНДАРНЕ СИРОВИНЕ

У оквиру Пионирске и Омладинске организације спроводи се акција на прикупљању секундарних сировина. До сада су сакупљена и предата „Отпаду" три пуна камиона старе хартије.

Своји ангажовањем ученици су „растеретили" Скупштину општине од нагомиланог папира и делегатских материјала, а продавнице од картонске амбалаже. Поред хартије прикупљају и стаклену амбалажу. Зарађени новац свако одељења ставља на штедну књижицу а користиће се за екскурзије ученика слабијег материјалног стања.

ДРУШТВЕНО—КОРИСТАН РАД

У јеку берби грожђа и кукуруза на родна поља изашли су и ученици. Њихове вишедневне акције добро су дошле Комбинату, али и њима самима, јер су на тај начин увећали средства намењена за екскурзије.

И ПИОНИРИ НА ДЕЛЕГАТСКОМ ПРИНЦИПУ

Од ове школске године Пионирска организација школе ради на самоуправној основи и делегатском принципу. Сачињен је програм рада који се базира на раду пионирских предводника, тј. раду старијих пионира са пионирима нижих разреда.

Интересовање ученика за рад у овој организацији је зелико а осећа се и потреба поновног обједињавања рада пионирских организација на нивоу општине. Нови програм предвиђа пионирске сусрете, разна такмичења, упознавање завичајне историје и неговање тековина НОР-а.

Г. М.

ДОГАЂАЈ

ФИЋА БЕЗ КУПАЦА

У понедељак трећег новембра у сали Културно просветног центра београдски глумац Божидар Боле Стошић, извео је монодраму „Продајем разбијеног фићу може и делови Дринске дивизије бр. 6". За своје гостовање у нашем граду Боле Стошић је изабрао овај сатирично-комичан текст јер је он такав да се врло лако може успоставити контакт са публиком.

Јунак представе је инструктор вожње, обичан мали човек из народа, добродушан, који продаје свог најбољег пријатеља — ФИЋУ —, и који нам прича о ономе што су њих двоје годинама доживљавали, дружећи се. А оно што су доживљавали најчешће су биле смешне љубавне приче, њега инструктора вожње и жена које је он обучавао, у њему Фићи, којег је сад, ето, продавао. Сатира ове представе управљена је на паланчане и паланачку средину.

Глумац Боле Стошић је извео ову представу као прави професионалац — веома добро, премда је у сали било незахвално мало посетилаца. Једва да је било тридесетак гледалаца. У нашем граду ретко имамо прилику да гледамо монодраме познатих београдских глумаца, па је зато невероватно и чудно да је те вечери било тако мало посетилаца. Заиста је штета за све оне који нису били јер је представа била заиста веома добра.

Захваљујемо се Културно просветном центру који нам је омогућио да лепо проведемо једно вече у позоришту. Надајмо се да ће бити још таквих вечери.

Драган Алексић

ПИОНИРСКЕ МАРАМЕ

Приближава нам се велики празник.
Пионири ће добити мараме,
као ружа румене, као крв црвене.
Стајаће у строју мирно,
са титовкам на глави
и сећањима на партизане
који су своје животе за слободу
дали.

Лумпуров Марија
IV₃ ОШ „Жива Јовановић"

Моја домовина

Домовино песмо распевана,
широм света мир си посејала.
У врту твоме шест буктиња горе,
и све се оне међусобно воле.
Југославијо! Срце у срцима-
Башто мила, цветна и пространа,
лепа си нам ко хиљаду мора,
јер нам сија вечита слобода.
Са радошћу живот иде даље.
Данашњица била је прескупа.
Домовино ником те не дамо,
заклела се војска пионира.

Живанчев Марија
IV₃ ОШ „Жива Јовановић"

ИДЕЈНО-ПОЛИТИЧКО И МАРКСИСТИЧКО ОСПОСОБЉАВАЊЕ У САВЕЗУ КОМУНИСТА

Генерације за пример

★ ПОЛИТИЧКУ ШКОЛУ СКВ—ОДЕЉЕЊА У ВРШЦУ СА УСПЕХОМ ЗАВРШИЛО 18 ПОЛАЗНИКА ИЗ БЕЛЕ ЦРКВЕ

Олга Пандовски

За три године од када је отворена Политичку школу Савеза комуниста Војводине, одељења у Вршцу, са успехом је завршило 18 полазника из белоцркванске комуне. Међу њима до сада је била само једна жена, радница, Олга Пандовски, шеф припреме производње у РО „Белоцркванка“ из Беле Цркве. И ако се у току похађања наставе, налазила два месеца на боловању, Олга је успела да са успехом заврши политичку школу.

„Није ми боловање сметало да учим, прочитам одабрану литературу, и да тако савладам све оно што се у току наставе радило у мом одсуству. Могу Вам рећи да су се моји видици у многоме проширили, посебно када се ради о нашем друштвено-економском и политичком систему. Ја сам као средњошколка учила друштвено уређење Југославије, а после школовања само пратила све промене које су се дешавале и које ми нису увек биле најјасније. Данас, захваљујући политичкој школи, постале су ми много јасније све трансформације у нашем систему. Сада могу да проценим праву вредност онога што се дешава. Убеђена сам и сигурна у вредност нашег друштва, које пружа толико широке перспективе за остварење човекове слободе и за пуну афирмацију човекове стваралачке личности.

Настава је организована три пута недељно у просторијама Марксистичког центра у Вршцу, а предавачи су истакнути друштвени радници Вршца и покрајине. У току године сваки полазник мора да прочита одређену литературу, о којој на настави водимо дискусију, износимо своја схватања и своје погледе о одређеној проблематици. Исто тако, сваки од полазника мора да се определи за област из које ради завршни писмени рад, који се брани пред комисијом. Ја сам се определила за тему везану за моју организацију, али ипак доста широку и значајну. Она гласи: УЛОГА СУБЈЕКТИВНИХ СНАГА У ООУР НА ПРИМЕРУ МОДНЕ КОНФЕКЦИЈЕ „БЕЛОЦРКВАНКА“

За ову тему сам се определила, јер сматрам да субјективне снаге у мом колективу нису у потпуности оправдале своју улогу.

Зато ова тема и има за циљ да допринесе бољем организовању, како основне организације СК и синдиката, тако и основне организације Савеза социјалистичке омладине.

Тежак положај у којем се налази моја организација већ више година резултат је између осталог и недовољне организованости и активности субјективних снага. Зато сам у раду изнела своје гледање на питање: који су основни задаци СК, ООСС и ОССО у Радној организацији „Белоцркванка“ на превазилажењу постојећих слабости.

Комунисти моје организације и сви радни људи, морали би да се изборе за већу продуктивност, смањење боловања, неоправданих изостанака и одговоран однос према раду и друштвеним средствима. Чланови СК, морају се брже идејно-политички оспособљавати да у конкретној самоуправној и друштвеној акцији јачају мобилност и одговорност свих радних људи у самоуправним и делегатским телима у остваривању политике економске стабилизацијје, као услова реализације утврђених циљева и задатака укупног друштвено-економског развоја. За остваривање ових и других задатака веома важну улогу има благовремено и објективно информисање радника и комуниста о свим питањима која су од битног значаја за живот и рад свих запослених у организацији.

Такође сматрам, да критика и самокритика, морају да заузму своје право место међу комунистима. Јер без критике нема стваралаштва, перспективе и мотивације које покрећу радне људе на активности у остваривању договорене политике.

Утицај младих је важан чинилац у остваривању социјалистичког самоуправљања. Сматрам да су млади довољно заступљени у мојој органиазцији у самоуправним телима, али је недовољна активност наодговарајућем оспособљавању младих за остваривање њихових самоуправних права и одговорности.

Много је тога Олга у свом раду написала, објаснила и усмерила активност субјективних снага на конкретне задатке. Међутим, остаје отворено питање, колико ће то одговорни људи у организацији у којој ради, прихватити и користити као путоказ ка превазилажењу постојећих слабости.

В. Бранков

Борци Дванаесте војвођанске у тужном строју

★ ЈЕДАНАЕСТОГ НОВЕМБРА, ТАЧНО НА ДАН КАДА СУ ПРЕ 36 ГОДИНА ПРОБИЛИ ОБРУЧ КОД БАТИНЕ, ОКО 300 БОРАЦА ДВАНАЕСТЕ ВОЈВОЂАНСКЕ УДАРНЕ БРИГАДЕ ОДАЛИ СУ ПОШТУ И ДАЛИ ЗАВЕТ ВРХОВНОМ КОМАНДАНТУ ДА ЋЕ СЛЕДИТИ ЊЕГОВЕ ИДЕЈЕ И ДЕЛО

У ратној хроници Дванаесте војвођанске ударне бригаде 11. новембра 1944. остаће забележен златним словима — тога дана они су код Батине први прешли Дунав и створили мостобран који је омогућио продор Народноослободилачке војске у победоносни поход кроз Славонију. На тај славни дан, око 300 бораца ове бригаде, која је формирана у Војловици 8. октобра 1944. после 36 година нашло се поново у строју — да у Кући цвећа дају завет свом Врховном команданту да ће следити његове идеје и дела. Предвођени својим ратним командантом, пуковником Душаном Дорињским — Јоциком пролазили су борци ове бригаде крај гроба председника Тита да са сузом у оку и грчем у срцу по кожна који пут поднесу рапорт о своме раду.

У тренуцима док су Душан Дорињски, Гордана Урошев-Мајка и Жива Шијачки полагали букет цвећа на мермерну плочу на којој пише „Јосип Броз Тито 1892. — 1980.“, у ставу мирно борци из Вршца, Беле Цркве, Панчева, Бачке Паланке и сремских места нису могли да задрже сузе. У строју с ратницима нашли су се и војници јединице која негује традиције Дванаесте зојвођанске, из гарнизона Панчево, пионири и извиђачи из Панчева чији одреди носе име ове прослављене војвођанске бригаде.

На сваком лицу, док су пролазили крај гроба Врховног команданта, грч и бол. Срце попушта под тугом овог немог рапорта ратника бригаде кроз коју је током рата прошло око 5.000 бораца од којих је преко хиљаду остало на вечној стражи револуције.

Р. К.

ДНЕВНИК, 12. новембра 1980.

СУСРЕТ НА РАДНОМ МЕСТУ

У пензију са носталгијом

Када је за ову рубрику предложен Тома Ђорђевић (62), радник у ООУР „Хладњача“, нисмо ни слутили да су ово његови последњи радни дани. Тим више разлога да се о овом савесном раднику и истакнутом друштвено-политичком активисти, чији радни век премашује 40 година, забележи који редак.

У Хладњачи, из које 28. новембра одлази на заслужени одмор, провео је пуних 13 година, од првог дана њеног пуштања у погон. О томе како и шта је овде радио чика Тома каже:

„У Хладњачи сам шеф постројења и машиниста на одржавању и раду расхладних уређаја. Са својом радном групом, уз добро другарство и договарање, нисам наилазио на проблеме. Уствари, када би искрснуо неки квар, нико није постављао питање радног времена, док га не отклонимо. Генералне поправке смо сами вршили. Чак смо и поједине делове за немачке компресоре сами изливали и њима замењивали дотрајале. Тако смо свом ООУР-у штедели посебне издатке, што је итекако значајно у фази економске стабилизације“.

Његов радни век започео је још 1938. године, у фабрикама авиона „Икарус“ у Земуну и „Албатрос“ у Сремској Митровици. У условима револуционарних превирања предратне Југославије, после једног штрајка радника „Албатроса“, Тома прелази у „Митрошпед“ — фабрику шпер и панел плоча у истом месту. Одатле 1940. године у јесен одлази на одслужење војног рока (ваздухопловство), где захваћен ратним вихором и сам учествује у њему до краја.

По завршетку рата радио је у неколико радних организација у Белој Цркви, почев од Металске задруге преко Стругаре и Циглане до „Стандардбетона“ и Хладњаче. Био је радник-машиниста, пословођа радионице, шеф механизације, вршилац дужности техничког директора (Стругара), поново радник. Период од ослобођења до данас карактерише и његов свестран друштвено-политички рад.

„У појединим моментима каже друг Ђорђевић миао сам истовремено по 15-16 дужности. Био сам члан Покрајинског већа Савеза синдиката, Општинске конференције СКВ,

Тома Ђорђевић

потпредседник Скупштине општине, председник Већа Удруженог рада, партијски секретар по реонима и ООУР-има, председник Радничког савета...

Овим набрајањем нису исцрпљене све функције и дужности које је у свом четрдесетогодишњем радном веку савесно обављао, што доказује његове бројне награде и признања. Међу тим мноштвом издвајамо само неке, њему посебно драге. То су пре свега: Медаља рада (1957.), Орден рада са златним венцем (1976.), Повеља са бронзаном значком Савеза синдиката Србије (1978.), Признање за унапређење цигларства и Награда ослобођења Беле Цркве (1976.).

На крају, питамо га шта има још да дода сада, пред завршетак радног поглавља.

„Мој период започео је у најтежим моментима обнове и изградње земље, када се није питало за време и напоре, када се није знало за умор и одмор. Жао ми је што одлазим у пензију, јер сам се сродио са радним колективом, са овом омладином у њему, са машинама, којима сам поклонио четири своје деценије. Ни сада се не осећам старим, па ми је самим тим нелагодније помисао да одлазим из радне организације. Међутим, поштовање преме мени као јединки и другарство којим сам био окружен осетио сам ипак као највећу радну награду“.

Растајемо се уз жеље за срећан одлазак у пензију. Захваљује. У очима му искре сузе, у гласу подрхтава носталгија.

Г. Мокрачек

МОБИЛНОСТ СВИХ У КОМБИНАТУ „ЈУЖНИ БАНАТ“

БИТКА ЗА СВАКО ЗРНО

Лоши временски услови и нагло захлађење утицали су на закашњење вегетације за око месец дана. Изгубљено је доста радних дана и благовременост бербе доведена је у питање. А у виноградима је остало још око 60 вагона необраног грожђа.

Зато су на расквашена поља 5. 6. и 7. новембра изашли сви радници Радне заједнице РО „Пољопривреда“ и СОУР-а „Јужни Банат“. Поред бербе грожђа акције су се одвијале и на берби семенског кукуруза. На површини од 30 хектара, где су берачи остали немоћни због малих клипова кукуруза, примењена је ручна берба.

Потреба да се семенски кукуруз што пре обере довела је на њиве и раднике осталих ОУР-а.

У току берби атмосфера је била на висини, а шале, које у оваквим приликама не изостају, допринеле су да осам сати рада по лошем времену за час пролети.

Славица Стојановић

ПРОГРАМСКА СЕДНИЦА ОК ССОВ

Млади и стабилизација

★ УСВОЈЕНИ ЗАДАЦИ ЗА НАРЕДНИ ПЕРИОД

Општинска конференција ССОВ, 23. октобра, одржала је програмску седницу. Том приликом поднет је извештај о раду за раздобље од посленње изборне конференције до данас. Оцењено је да је рад и поред неких проблема у целини био успешан, а да у наредном периоду треба истрајати у таквој оријентацији. Усвојени су и задаци на којима ће се ангажовати млади. Један од најглавнијих је стабилизација. У дискусији је учествовао велики број младих, који су се самокритички осврнули на досадашњи рад и предложили непосредне задатке.

На функцији досадашњег председника Председништва ОКССОВ, Милана Златара, коме је истакао једногодишњи мандат, изабран је Борис Лазић.

Борис Лазић рођен је 1958. године у Белој Цркви. Потиче из радничке породице. Завршио је Школу за квалификоване раднике, трговачког смера. Од 1976. године ради у ТРО „ТРГОБАНАТ". Члан је Савеза комуниста од 1976. године. До сада је био члан Председништва ОК ССОВ, председник ОО ССОВ у „Тргобанату" и председник Комисије за ОНО и ДСЗ при ОК ССОВ. Завршио је Политичку школу Борбе и Политичку школу СКВ.

В. И.

ИЗ НАШЕГ ГАРНИЗОНА

Изборна конференција СК

Ових дана у јединици Живорада Тимића одржана је изборна конференција Савеза комуниста војне јединице. Састанак је отворио досадашњи заменик секретара друг Драгиша Јеремић. Минутом ћутања одата је пошта Јосипу Брозу Титу. Састанку је присуствовало око 370 чланова СК. У име Више команде састанку су присуствовали другови Симеон Бунчић, и Ђорђе Ђурић, члан Комитета Више команде. Испред друштвено-политичке заједнице, Бела Црква састанку је присуствовало друг Борис Лазић, председник Председништва ОК ССОВ. После реферата о досадашњем раду прешло се на дискусију чланова СК.

О унутрашњем реду, дисциплини и ангажовању чланова СК, у циљу постизања бољих резултата и квалитета у обуци и раду, васпитању а самим тим и повећању борбене готовости и спремности јединице говорио је друг Милета Богдановић а затим и војници Славиша Стефановић, Никола Стојковић, Драго Љубић и други. Посебну пажњу присутних привукла је дискусија друга Живорада Тимића. Он је говорио о даљем јачању унутрашњег реда и дисциплине, о мерама штедње и економичности у раду, не запостављајући борбену спремност и готовост јединице, где је као главне водиче за ове акције у првом плану истакао чланове Партије.

Дискусија Сименона Бунчића праћена је са великим интересовањем. Пошто је поздравио чланове СК ове јединице, честитао им на досадашњим резултатима и зажелео успех у даљем раду друг Бунчић је информисао чланство о политичким догађајима у свету и код нас, објаснио стање ирачко-иранског сукоба, као и економску ситуацију и стабилизацију у нашој земљи.

На крају састанка изабрано је ново руководство Конференције. Сви предложени другови за чланове Комитета и осталих партијских тела једногласно су изабрани. За новог секретара изабран је друг Милета Богдановић а за заменика Тоде Срдић.

Чауш Шабанај

ИЗ МЕСНЕ ЗАЈЕДНИЦЕ БЕЛА ЦРКВА

РАСПРАВА О ПЛАНУ

★ НЕОПХОДНО ЈЕ ДА СЕ И ДАЉЕ НАСТАВИ СА ОВАКВИМ ДОГОВОРИМА

Сазет Месне заједнице Бела Црква, Председништво ССРН и Извршно веће били су иницијатори састанка, одржаног у новембру, на којем су учешће узели и представници друштвено-политичких организација, Скупштине општине, радних организација и интересних заједница.

Питање које је заокупило пажњу свих структура била је процена стања достигнутог развоја Месне заједнице Бела Црква за период 1976—1980. године, са смерницама Плана развоја у наредних пет година.

Уводно излагање дао је Здравко Станкозић, председник Савета Скупштине Месне заједнице. У дискусији која је затим уследила и у којој су учествовали готово сви присутни, закључено је да се прихвата процена достигнутог степена развоја Месне заједнице. Усвојене су и смернице будућег развоја за период 1981—1985. година, с тим да се селективно утврде приоритетни задаци од заједничког интереса са становишта реалних могућности. Пре свега потребно је обезбедити средства за довршетак започетих инвестиција. Неопходно је извршити сусретна планирања и усаглашавања са свим носиоцима планирања у ООУР-има, самоуправним интересним заједницама и шире.

У припреми плана развоја Месне заједнице Бела Црква треба укључити радне групе Координационог одбора за израду и доношење друштвеног плана развоја општине ради билансирања средстава и усаглашавања плана, док програм активности Месне заједнице на доношењу планских докумената треба усагласити са утврђеним програмом за доношење друштвеног плана читаве друштвено-политичке заједнице.

Сви присутни сложили су се да је овакав сусрет био неопходан а пре свега користан, и да се у будуће мора чешће наћи времена за овакве радне договоре.

В. И.

МЛАДИ ВОЈНИЦИ ДАЛИ СВЕЧАНУ ОБАВЕЗУ

БИЋУ ДОБАР ВОЈНИК

★ СВЕЧАНОСТИ ПРИСУСТВОВАО ВЕЛИКИ БРОЈ РОДИТЕЉА, СТАРЕШИНА И ГРАЂАНА БЕЛЕ ЦРКВЕ

У јединици Живорада Тимића 1. новембра, омладинци из свих крајева Југославије дали су свечану обавезу и на тај начин постали припадници Југословенске народне армије. Озом свечаном тренутку присуствовале су старешине, грађанска лица у служби ове јединице, родитељи и пријатељи нових војника, представници друштвено-политичких организација у општини и многи грађани.

На почетку свечаности, смотру постројене јединице извршио је генерал Петар Грачанин. Затим је чврстим кораком пред постројену јединицу изашао заставни вод на чијем се челу, ношена сигурном руком, вијорила црвена застава јединице.

Генерал Петар Грачанин честитао је војницима дату свечану обавезу

Минутом ћутања одана је дужна пошта другу Титу. Потом су млади војници изговорили речи свечане обавезе. Присутнима се затим обратио старешина јединице. Он је подсетио да у овој години славимо тридесетогодишњицу самоуправљања у земљи чију смо слободу скупо платили у последњем рату.

— Народноослободилачка војска била је омладинска војска — једна од најмлађих у свету. И зато, нека вам пример буду ваши вршњаци, хероји несаломивог морала. Јачајте борбену готовост јер у сваком тренутку морамо бити спремни да се супроставимо свима онима којима смета снага и морал ЈНА. Ви ћете радити по новом наставном програму и желим вам да у обуци остварите добре резултате — рекао је Живорад Тимић.

На крају свог излагања друг Тимић се захвалио родитељима позвавши их на заједничку сарадњу.

Војницима је затим говорио генерал Петар Грачанин: — Ово ме подсећа на овакав чин пре 39 година био је рат... Данас живимо у слободи, самостално изграђујемо свој систем. Ви сте дошли из разних средина из свих крајева наше земље. Негујте братство и јединство као што смо то обећали Титу. Ви то хоћете и можете. Чувајте наше заједништво. Будите добри војници јер ЈНА има велики углед. Очекујем од вас да испуните своје задатке — рекао је генерал Петар Грачанин.

Председник Општинске конференције ССОВ, Борис Лазић, у име младих Беле Цркве, пожелео је новим војницима да успешно савладају обуку и постигну добре резултате.

Приступило се затим потписивању свечане обавезе. Са осмехом на лицу војници су примали честитке својих старешина, родитеља, грађана...

Упитали смо неколико младих војника шта за њих значи овај чин и како се осећају. Дивић Пазао из Топуског (Кордун): — Незнам шта бих рекао. Срећан сам. Трудићу се да успешно савладам обуку и будем примеран војник. Данашњег дана увек ћу се сећати.

Малић Хрвоје из Кутине: — Ако затреба, бранићу уставни поредак наше земље и трудићу се да добро савладам обуку. Његова мајка додаје: — Имам два сина и оба су у Армији. Знам да ће бити добри војници.

Станковић Слободан из околине Ниша: — Поносан сам и срећан. Бићу добар војник. Драго ми је што своју радост могу да поделим са својом мајком, оцем, братом, сестром и зетом.

Честитали смо им и ми не сумњајући да ће остварити оно што желе.

Исаковић

ТЕЛЕГРАМ ПРЕДСЕДНИШТВУ СФРЈ

Данас, млади војници наше јединице, дајући свечану обавезу, обећали су својој радничкој класи, народу и народностима Југославије да ће се максимално залагати на савладавању борбене обуке и васпитању, да ће бити дисциплиновани војници, чувати братство и јединство „као зеницу ока" како нам је увек говорио наш вољени друг Тито, да ће, ако треба, дати и свој живот за слободу и независност наше социјалистичке, самоуправне и несврстане домовине.

Цео састав јединице учиниће све да млади војници постигну врхунске резултате у борбеној обуци, да сигурно управљају моторним возилима и рукују борбеним средствима.

Сви скупа залагаћемо се да извршимо све задатке који се пред нас поставе, водећи рачуна да то чинимо тако да утрошимо што мање новчаних средстава која за нас издваја ју радни људи Југославије.

У нашој јединици је високо морално-политичко стање, висок степен борбене готовости, свесна војна дисциплина.

Чврсто стојимо на Титовом путу.

НОВОСТИ ИЗ МЕСНИХ ЗАЈЕДНИЦА

Јасеново

Ускоро нова самопослуга

Поред новоуређеног пијачног простора, Јасеново ће ускоро моћи да се похвали и једном новом продавницом. Биће то самопослуга, чији су грађевински радови у току. Очекује се да наредног месеца пристигне и поручена опрема, па да око нове године самопослуга отпочне са обслуживањем житеља Јасенова.

У њену изградњу и опремање „Тргобанат“ је инвестирао око 600.000 динара. Већи асортиман робе него у класичним продавницама и самоизбор допринеће да се потешкоће око снабдевања, нарочито прехрамбеним производима, донекле ублаже.

Г. М.

Нова удружења

Почетком новембра у Јасенову је основано Удружење одгајивача расних голубова, живине, птица и куниће „Караш“. Председник је Жарко Михајловић (64) земљорадник, секретар Ђурца Шустка, машински техничар и благајник љубиша Перчинов, погонски инжењер. За сада Удружење има око четрдесет чланова који планирају да прву изложбу својих малих љубимаца организују још ове године.

* * *

И љубитељи шаха у Јасенову основали су своју шаховску секцију при ФК „Караш“. У руководство секције изабрани су Драган Андрејевић (председник), Радослав Јаношев (секретар) и Момир Радовановић, (благајник. Прво такмичење у оквиру зимског првенства имали су 10. новембра са „Радничким II“ из Ковина. Такмичење је одржано у Јасенову и завршено резултатом 1:7. С обзиром да је ово прво „ватрено крштење“, и да Ковинчани играју ван конкуренције, пораз није забрињавајући. Па, почетак је то!

Ђ. П.

Гребенац

Распевани октобар

Октобар је у Гребенцу протекао у знаку народног мелоса. Наиме, у кратком периоду овде су гостовала три ансамбла, која су мештанима овог насеља пружила три изузетно пријатне вечери.

Песме и игре из свих крајева Румуније извели су 4. октобра чланови ансамбла песама и игара из Каран Себеша (Румунија) „Дојну певам, игру волим“. Ови врсни уметници из суседне републике Румуније били су гости Гребенчана до следећег дана поподне.

* * *

17. октобра у Гребенцу гостовао је ансамбл „Петру Албу“ из Вршца. Он је у свом наступу извео сплет румунских песама и игара из Војводине.

* * *

Наредне вечери ,по први пут, овде је гостовао и народни ансамбл из Београда, на челу са популарном глумицом Живком Матић и певачицом Изворинком Милошевић. Њихов двочасовни програм житељи Гребенца наградили су, као и предходне извођаче, бурним аплаузом.

Туртуреа Бујор

ДОПРИНОС ТИТОВОМ ФОНДУ

Председништво Општинске конференције Савеза резервних војних старешина, на седници одржаној маја ове године, донело је одлуку о покретању иницијативе о учлањивању у свеоптшу акцију прикупљања средстава за Титов Фонд. Сво чланство једнодушно је прихватило ову иницијативу и за протекла четири месеца прикупљено је око 10.000 динара. У овој акцији најбоље резултате постигле су основне организације СРВС у Белој Цркви и Јасенову.

Акција се наставља и даље.

Душан Јовановић

ЛОВ

Долијао вепар капиталац

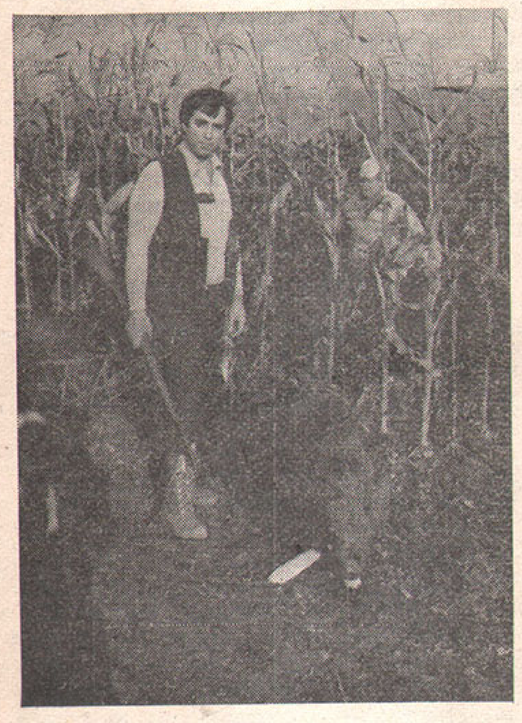

Иван Бранисављевић са вредним уловом

23. октобра ове године Ивану Бранисављевићу (34), раднику продавнице „Ловац“, осмехнула се истинита ловачка срећа. Њему је пошло за руком да једним метком из карабина одстрели вепра капиталца од 205 килограма, у атару Калуђерова, у потезу Беле воде. Ево шта Ива укратко о томе каже:

— На наваљивања сина Ђорђа кренули смо у вечерњим часовима у атар Калуђерова. Претходно сам имао сазнање да је било више покушаја да се вепар одстрели. Око 18 часова и 30 менута, после буке од звоњаве са румунске стране којом је протеран да не уништава кукуруз, на око 180 корака појавио се вепар. Подигао сам и сина да га види. Тада још нисам могао да претпоставим да је то таква грдосија. Нанишанио сам карабином и опалио. Смртно рањени вепар страховито се разбеснео. Чупао је све око себе. У том магновењу помислио сам и на сина, ако вепар јурне у нашем правцу, јер је добро познато каква опасност прети од рањеног и разбеснелог вепра. Карабин је био спреман за следећи метак, али је први упућен на право место учинио своје.

О Ивиним ловачким способностима ма брзо се прочула вест. Треба напоменути да му је ово четврти одстрел дивљих свиња за само месец дана. Сутра дан приређена је повелика ловачка гозба. Кожа и глава се препарирају — и како каже Ива — поклониће свом тасту, Мирославу Митровићу - Митики, који је на вепра више пута пуцао, да га подсећа како му је „чврста десница“ отказала у правом тренутку.

Писма редакцији

ДРУЖЕ УРЕДНИЧЕ,

30. октобра купио сам у киоску наше „Белоцркванске новине“ које редовно читам. Међутим, 5. и 8. страну нисам успео да прочитам. Сматрам да би требало да поведете више рачуна о уредности, јер колико ми је познато наше новине одлазе и ван наше земље.

С другарским поздравом ваш стални читалац.

Редакција прихвата вашу примедбу која се односи на претходни број Белоцркванских новина. Редакција радо отвара овакву сарадњу са читаоцима, јер жели да наше новине све више постају јавна трибина радних људи и грађана.

Тачно је и то да Редакција мора водити рачуна о целокупном изгледу нашег листа, али мора да се каже и то, да наше новине штампа Графичка радна организација „Сава Мунћан“. Још у току штампања чланови Редакције приметили су озбиљне грешке. На лош квалитет штампања највише су утицали слабији квалитет папира него што је уобичајено, боја, слабије израђена клишеа и старије машине, а то су и најважније компоненте у вези штампања.

У нашем даљем заједничком раду стоји обећање Штампарије да се овакве грешке неће поновити.

Редакција

Ревија југословенског фолклора

★ „ЈЕДИНСТВО“ ИЗ БЕЧА — ПОБЕДНИК

У Бечу је, 11. октобра озе годин одржана је прва ревија југословенског фолклора. У овом такмичењу наступили су фолклорни ансамбли клубова југословенских радника на привременом боравку у Аустрији. После радничко-спортских игара, одржаних пре пар месеци у Линцу, ово је била највећа манифестација југословенских радника у Аустрији.

Наши радници — уметници у фолклору, приказали су високи ниво у овој грани уметности. Ипак се, по свом квалитету, уиграности и кореографији истицао ансамбл клуба „Јединство“ из Беча, коме је по одлуци жирија и гласањем публике у сали припало прво место. Друго место освојио је фолклорни ансамбл Радничког универзитета „Нови Београд“ из Беча а треће клуб „Иво Лола Рибар“ из Линца. Смотру југословенског фолклора у Аустрији увеличало је и гостовање КУД „Коста Абрашевић“ из Скопља и КУД „Скојевац“ из Новог Београда

Зорица Брзак, кореограф победничког ансамбла одмах после проглашења резултата, изјавила је нашем сараднику:

„Не знам шта рећи у овом тренутку. Сигурно да сам због озога срећна. Сви смо ми заједно у нашем ансамблу постигли успех одричући се слободног времена, радећи у предузећима а затим долазећи на веома напорне пробе. Мислим да је прва награда заслужена. Она нам је дошла у години кад наш клуб слави десет година постојања, а истовремено ће нам бити подстрек да још боље радимо. До сада смо одржали више од сто концерата у Аустрији и Југославији, и готово сто педесет радних проба. Мислим да је овај податак истовремено гаранција да ће фолклор клуба „ЈЕДИНСТВО“ и у будуће бити пропагатор југословенске културе“.

Драгиша Фикић

ИСКРЕ

ПУСТЕ ПИЈАЦЕ

25. октобра (субота) пијаце у Белој Цркви и Оравици у СР Румунији биле су више него преполовљене Чуђењу Белоцркванa и Оравичана није било краја. Касније се тек испоставило да је тог дана у Крушчици одржана успела вежб„а „СОЗ'80“ у којој су учествовали сви мештани од 7 до 77 година.

БОМБЕ ПРОМАШИЛЕ ЦИЉ

У завршној акцији „СОЗ'80“ на Крушчицу је требало да се импровизује ваздушни напад. У заказано време Крушчичани чекали, чекали, али од авиона ништа. У то време авион је кружио над Белом Црквом и код Белоцркванa изазвао велико чуђење.

ГЛАВУ ДАЈЕМ, КРВ НЕ ДАЈЕМ

У импровоизованим завршним вежбама у Крушчици остало је на бојишту десетак рањеника, али тамо где се „крв стварно проливала“ (Акција давања крви) готово „сви јунаци ником поникоше“.

„УХАПШЕН НОВИНАР“

Колико су озбиљно схватили своје задатке припадници јединица за обезбеђење у завршној вежби у Крушчици види се и по томе да је „ухапшен и спроведен“ један новинар „Белоцркванских новина“, који је био превише радознао, а није имао специјалну пропусницу.

ПАПИРНАТИ МАЈДАН

Ученици Основне школе „Жива Јовановић“ вредно сакупљају секундарне сировине, међу којима и стари папир. У Скупштини општине и Органу управе наишли су на прави мајдан — три пуна камиона.

ВЕЛИКА ПОРОДИЦА

У једној основној организацији удруженог рада ословљавање је подигнуто на „највиши ниво“. Уместо: друже директоре, шефе, пословођо..., у моди је: жено, брате, мама, тата, кумо, пашо...

САМОУПРАВНА ИНТЕРЕСНА ЗАЈЕДНИЦА ЗА УЧЕНИЧКИ И СТУДЕНТСКИ СТАНДАРД ОПШТИНЕ БЕЛА ЦРКВА

На основу Програма стипендирања и кредитирања студената и ученика за период 1981—1985. године, самоуправна интересна заједница за ученички и студентски стандард општине Бела Црква, расписује

КОНКУРС

ЗА ДОДЕЛУ СТИПЕНДИЈА СТУДЕНТИМА И УЧЕНИЦИМА ЗА ПОТРЕБЕ РАДНИХ ОРГАНИЗАЦИЈА ИЗ ОБЛАСТИ ПРИВРЕДЕ И ДРУШТВЕНИХ ДЕЛАТНОСТИ ОПШТИНЕ БЕЛА ЦРКВА

СРЕДЊЕ УСМЕРЕНО ОБРАЗОВАЊЕ

1. 6 стипендија Усмерено образвање грађевинске струке високоградња.
2. 4 стипендије Усмерено образовање пољопривредне струке — воћарско виноградарски смер
3. 3 стипендије Усмерено образовање економске струке.
4. 2 стипендије Усмерено образовање машинске струке.
5. 2 стипендије Усмерено образовање медицинске струке.
6. 2 стипендије Усмерено образовање геодетске струке.

19 СТИПЕНДИЈА ЗА СРЕДЊЕ УСМЕРЕНО ОБРАЗОВАЊЕ

ВИШЕ ОБРАЗОВАЊЕ

1. 3 стипендије Педагошка академија — васпитачки смер
2. 3 стипендије Виша економска школа
3. 1 стипендија Виша медицинска — рендгенолошки смер

7 СТИПЕНДИЈА ЗА ВИШЕ ОБРАЗОВАЊЕ

ВИСОКО ОБРАЗОВАЊЕ

1. 5 стипендија Грађевински факултет
2. 4 стипендије Пољопривредни факултет — смер воћарство — виноградарстзо
3. 3 стипендије Машински факултет
4. 2 стипендије Електротехнички факултет
5. 1 стипендија Технолошки факултет — прехрамбени смер
6. 2 стипендије Технолошки факултет — дрвно-прерађивачки смер
7. 5 стипендија Технолошки факултет — смер фина керамика
8. 4 стипендије Правни факултет
9. 3 стипендије Медицински факултет
10. 4 стипендије Економски факултет

33 СТИПЕНДИЈЕ ЗА ВИСОКО ОБРАЗОВАЊЕ

Стипендије ће бити додељене на основу критеријума из Правилника о додели стипендија и кредита студентима и ученицима.

За конкурисање за стипендију потребно је поднети:

1. **Молбу — формулар се добија у Стручној служби СИЗ-е,**
2. **Уверење о имовном стању,**
3. **Потврду школе-факултета о редовном школовању-студирању,**
4. **Фотокопију сведочанства из претходне године — потвду о положеним испитида са претходне године,**
5. **Потврде о висини личних доходака свих запослених у породици,**
6. **Носиоци „Вукове дипломе“ — фотокопију дипломе.**

Комплетна документа се подносе лично или поштом у року од 15 дана од дана објављивања овог конкурса.

IN MEMORIAM

Дана 25. новембра 1980. године навршиће се три године, бола и туге, од прерано смрти наше драге вољене и поштоване

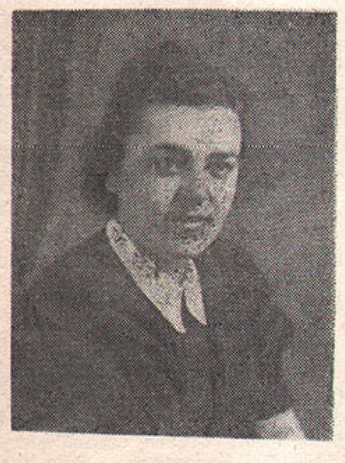

АНЕ КУЖЕЛКОВЕ (Милановић)

бив. службенице СО Бела Црква

Поносни смо што смо је имали а доживотно тужни што смо је изгубили.

Са љубављу и дубоком тугом чуваћемо успомену на њен племенити лик и доброту.

Брат Алојз Кужелка
са породицом

АФОРИЗМИ

ЧИМ ПОСТАНЕТЕ МАЛО АКТИВНИЈИ, ИЗАБЕРУ ВАС НА НЕКУ ФУНКЦИЈУ, ДА СЕ — ПАСИВИЗИРАТЕ.

* * *

ТУЖНО ЈЕ КАДА СВЕ ЗНАТЕ, А — КАСНО.

* * *

НАЈТЕЖЕ ЈЕ ДОКАЗАТИ, КАД СУ ЉУДИ ЈАЧИ ОД — ЧИЊЕНИЦА.

* * *

ОНИ КОЈИ ИМАЈУ, МОГУ ДА ТРОШЕ И ОНО ШТО НЕМАЈУ. ОНИ КОЈИ НЕМАЈУ, МОРАЈУ ШТЕДЕТИ И ОНО ШТО ИМАЈУ.

* * *

НЕМА ТЕ ЖЕЉЕ КОЈА СЕ НИЈЕ ОСТВАРИЛА, САМО ЗАВИСИ — КОМЕ.

* * *

ОДРЕКНИТЕ СЕ ПОНЕКОГ ПРИНЦИПА, ДОК ИМАТЕ ЗАШТО. ПОСЛЕ ЋЕТЕ СЕ ОДРИЦАТИ УЗАЛУД.

Борислав Богдановић,
КОМУНИСТ, 24. октобар 1980.

Укрштене речи бр. 40

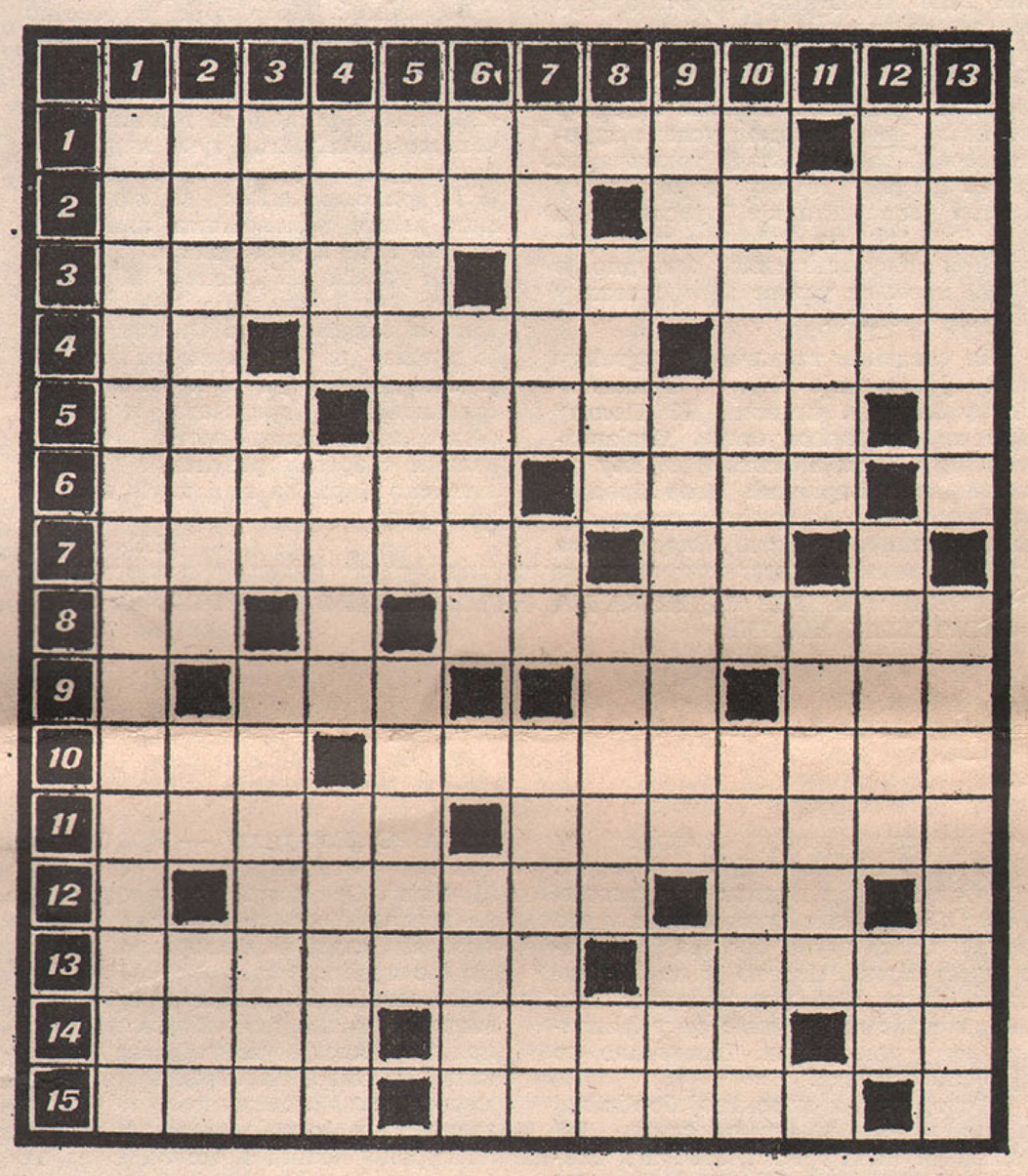

ВОДОРАВНО: 1. Спремиште за живину — рег. ознака Макарске; 2. Врста речи (множ.) — равномерно, одмерено кретање; 3. Струјање ваздуха — смеђокоса жена; 4. Иницијали енглеског књижевника („Леси се враћа кући“) — материја (множ.) — поново; 5. Похвална песма — поруке (турц.) — један самогласник; 6. Стр. женско име (име глумице Риг) — неморалан чин — ознака за препоручено руковање на поштанским пошиљкама; 7. Проклетство цркзе — енглеска скраћеница — за „све у реду“ — хем. ознака за сумпор; 8. Регистарска ознака Ниша — хемијска ознака за кисеоник — опонашатељ; 9. Ознака за полупречник у математици — скраћеница за „Рибарски савез Ечка“ — лична заменица — аждаја; 10. Прва жена — планински венац у Јужној Азији; 11. Сељаци (бан.) — музички дувачки инструмент; 12. Хемијска ознака за уран — надвоје, попола — скраћеница за „Антифашистички фронт“ — зубни сугласник; 13. Војна јединица — град у Јапану; 14. Наставак речи под 1 усправно — саставни делови молекула — лична заменица;

УСПРАВНО: 1. Честитка Редакције свим читаоцима и сарадницима за 29. новембар (заједно са наставком под 14 водоравно); 2. Дани, када се прослављају имена — рег. ознака Ваљева — рег ознака Ријеке; 3. Скраћеница за ветеринарски — света (турц.) — део рала; 4. Пркос — део полуострва у Грчкој (Света Гора) — неспособни коњи, кљусад; 5. Стање вечитог мира у будизму (множ.) — спортска момчад, тим; 6. Иницијали нашег књижевника („Судите ме“, „Царева краљевина“) — турска купатила — прво слово азбуке — свечана песма; 7. Кости грудног коша — коњски прибор — врста колача; 8. Хем. ознака за азот — боксерска арена — острво у Јонском мору (Одисејева постојбина) — један самогласник; 9. Језеро у САД — наука о љубави — јединица за мерење електричног отпора; 10. Филмска архива — врста коштуњавог плода (множ.); 11. Ћилим — утврђена такса, ценовник; 12. Име боксера Парлова — град и лука у Грчкој — упитна заменица; 13. Непрофесионалац — муслимански празник поста.

РЕШЕЊЕ УКРШТЕНИХ РЕЧИ БРОЈ 39

ВОДОРАВНО: Белетристика; 2. Елан — енкалон; 3. Обрисан — таст; 4. —а — гол — пи — ти; 5. Р — амбиција — С; 6. Акра — сека — то; 7. Бон — ПТТ — нерц; 8. Ама — рикша — КИ; 9. НЕУ — очит — мај; 10. Истеран — Соча; 11. АИ — Он — Бор — Л; 12. Црнац — ја — Ава; 13. ЕИ — минералан.

Милан Шотић

Спорт ◆ Физичка култура ◆ Спорт

КУП ЈУГОСЛАВИЈЕ У ЦУДОУ

ЦУДИСТИМА ЗЛАТО

Стојановски Вида, члан Јудо клуба „Полет“ при Центру борилачких спортова забележила је ових дана незапамћен спортски успех. Вида је освојила треће место на сениорском првенству Југославије за жене, у категорији до 48 килограма.

Првенство Југославије у Суботици где је конкуренција била незапамћена донело је четири златне и две бронзане медаље САП Војводини. Ово је резултирало јер су такмичарке из Војводине имале петнаестодневне припреме на Палићу под руководством Савезног селектора Светозара Михајловића. Јудо клуб „Полет због недостатка средстава није могао да укључи Виду у ове припреме, али и поред свега тога она је у великој конкуренцији освојила бронзану медаљу. Савезни селектор се после овог Видиног успеха заинтересовао за ову младу такмичарку и за следећу годину је уврстио у састав репрезентације Југославије, а ЈК „Спартак“ из Суботице који има четири репрезентативке понудио је Види повољне услове за прелазак у њихову средину.

На следећем такмичењу, највећем купу Југославије „Купу Абрамовића“ у Загребу, чланови ЈК „Полит“ бележе још веће успехе. Стајановски Вида осваја златну медаљу за сениорке а Воркапић Игор бронзану медаљу за старије пионире у конкуренцији до 52 кг. Вида успева да елиминише своје највеће конкурентките са првенства Југославије и осваја прво место. Официјелни спикер који је до тада код доделе медаља најављивао само такмичаре и такмичарке из наших главних и већих градова, неколико пута је поновио „Прво место Стојановскј Вида, члан ЈК „Полет“ Бела Црква“, а загребачка публика поздрављала громогласним аплаузом. Види је то била пета овогодња медаља. Три златне и две бронзане. Златне са СОШОВ, Купа Абрамовића и Купа шампионки а уз те три су и бронзане са првенства Војводине и првенства Југославије.

Воркапић Игор који је освојио бронзану медаљу направио је прави подвиг, у првом колу победио је такмичара из Сомбора који га је побеђивао претходних година, а у четвртом колу Игор туче вице шампиона Југославије из Суботице који је Игора елиминисао на свим задњим већим првенствима како Војводине тако и Југославије.

Ови успеси ЈК „Полет“ обећавају добру будућност како цудо спорта тако и спорта наше Општине који је изашао из анонимности и још једном доказао да се и без великих финансијских средстава и чисто аматерским радом могу постићи велики спортски резултати ако се поштено бори за свој клуб и своје суграђане.

М.П. и Б.М.

II ВОЈВОБАНСКА ШАХОВСКА ЛИГА

Белоцркванин шампиони

★ ОД ЈЕДАНАЕСТ МЕЧЕВА ДЕВЕТ ПОБЕДА И САМО ДВА НЕРЕШЕНА

После много узбуђења, надања и стрепњи коначно смо одахнули и са одушевљењем упутили своје честитке шах клубу „Бела Црква“, који је тријумфално завршио свој „борбени поход“ у протеклој шаховској сезони.

Наше жеље су се испуниле и овога часа сви смо радосни и поносни што су наши суграђани истрајали у напорној и тешкој борби и успели, после три сезоне, да нас поново обрадују својим убедљивим тријумфом, оставивши иза себе све своје банатске ривале, заузевши своје право место у војвођанској елити. Након успешно обављеног посла, уз дезет победа и два реми меча, све изгледа тако просто и једноставно. Међутим, љубитељи шаховске игре добро се сећају свих узбуђења, напетости и понеког песимистичког расположења. Тек што су се, у борби за врх, „одлепили“ од Кикинђана, појавила се нова опасност, Павлиш. Пут ка победничком постољу поново се замрсио. Кад је и та опасност минула, у мртву трку неочекивано „упадају“ наше комшије — Ковинци, и пут поново постаје трновит. Три кола пре краја као да је искрсао „Гордијев чвор“. Врше се грозничави прорачуни и комбинације у процени могућности „новог ривала“, но коначно се испоставља да је то био „Сизифов посао“, јер правог ривала и није било.

Да ли је потребно, у овој хомогеној и солидној екипи, некога посебно истаћи? Не. Сви чланови екипе подједнако су заслужни за успех и сви су дали све од себе да би нам причинили ову велику радост. Зато наведимо њихова имена и пожелимо им пуно успеха у наредној сезони у I Војвођанској лиги.

Сениорске табле:

Негосим Живковић, Миливоје Вујовић, Озрен Ђурђев, Жива Борђевић, Бојин Радивојевић, Радован Шупић, Стеван Стаматовић, Мита Оморијан, Зоран Ристић и Слободан Стојковић.

Омладинац: Стеван Гроздић и женска табла: Тамара Ђурђев.

КОНАЧНА ТАБЕЛА

1. „Бела Црква“	57,5	поена
2. „Раднички“ (Ковин)	54,5	„
3. „Павлиш“	52,5	„
4. „Раднички“ (Кикинда)	51	„
5. „Билећанин“ (Сечањ)	51	„
6. „АТП“ (Панчево)	47,5	„
7. „Бора Ивков“ (Банатско Ново Село)	47,5	„
8. „Русанда“ (Меленци)	44	„
9. „Партизан“ (Јабука)	36	„
10. „Будућност“ (Српска Црња)	34,5	„
11. „Долово“	25,5	„
12. „Борац“ (Велике Ливаде)	24,5	„

Матија Пагач

МАСОВНО УЧЕШЋЕ РАДНИКА НА ОПШТИНСКИМ РАДНИЧКО-СПОРТСКИМ ИГРАМА

„Победине“ победе

У месецу октобру одржане су РСИ општине Бела Црква у малом фудбалу. Екипе радних организација и ООУР-а биле су подељене у две групе. Свака група бројала је по једанаест екипа. Играно је по бод систему, а по две првопласиране екипе из сваке групе ушле су у финални део такмичења. Такмичило се око 250 радника.

У спортској и коректној борби највише успеха имале су екипе: РО „Сава Мунћан“, РО „Победа“, екипа војних старешина „Гарнизона II“ и РО „Расадник“ — РЈ „Стакленик“.

Поред ових екипа посебно треба истаћи екипу ООУР „Караш“ из Јасенова, која је својим учешћем и понашањем оставила најбољи утисак и која је, мада је први пут учествовала, са мало спортске среће могла да се квалификује за завршне део такмичења.

У финалном делу такмичења екипа РО „Победа“ је све утакмице решила у своју корист и доказала да је била најбоље припремљена за ово такмичење. Друго место освојила је екипа „Гарнизон II“, трећа је екипа РО „Расадник“ — РЈ „Стакленик“, а четврта екипа РО „Сава Мунћан“. Ова екипа је највише разочарала у финалном делу јер је сматрана главним фаворитом за освајање првог места.

По завршетку финалног дела такмичења, председник Комисије РСИ при Општинском већу Савеза синдиката Момчило Маринковић, уручио, је свим екипама дипломе и пехаре зависно од освојених места. Провпласираној екипи пожелео је да на међуопштинским спортским играма постигне што боље резултате, а осталим учесницима више успеха у следећем такмичењу.

На крају желимо да се захвалимо Дому ЈНА на пруженој помоћи при одржавању ових игара као и Основној школи „Жива Јовановић“ која нам је уступила свој терен.

Ове игре имале би сигурно више присталица и учесника да у нашем граду постоје терени за мале спортове, што би омогућило да се и ова такмичења одржавају чешће.

Душан Александров

Основна међуопштинска шаховска зона Бела Црква — Ковин

Захуктали Врачевгајци

На иницијативу шах клуба „Граничар“, а по датој сагласности Шаховског савеза Војводине, у Белој Цркви је 26. октобра одржан састанак представника шаховских клубова са територија општине Беле Цркве и Ковина на којем је основана међуопштинска шаховска зона.

Зону сачињава 11 клубова од којих су 4 са територије општине Бела Црква, 6 са ковинске територије и 1 са вршачке територије. Победник Зоне стиче право учешћа у квалификацијама за улазак у II Војвођанску шаховску лигу — група „Банат“.

Значајан допринос популаризације и омасовљењу шаха у нас представља и тај податак да чак четири клуба из наше друштвено политичке заједнице учествују у овом такмичењу као легално регистровани чланови у оквиру Шаховског савеза Војводине и то: „Граничар“ (Кусић), „Нера“ (Врачевгај), „Дунав“ (Бан. Паланка) и „Караш“ (Јасеново).

Најпријатније изненађење представља успех Врачевгајаца који су у два кола изборили две убедљиве победе.

Матија Пагач

фудбал

„Вултурул“ пети

Један од клубова који се такмичи у јужнобанатској „Б“ лиги и успешно репрезентује нашу општину свакако је и фудбалски клуб „Вултурул“ из Гребенца.

На завршетку јесењег дела првенства „Вултурул“ се налази на петом месту у групи у којој се такмичи. Одиграно је 13 утакмица од којих су 6 победе, 4 нерешене и 3 изгубљене Дато је 25 а примљено 14 голова. Међу играчима најбољи појединци били су Илија Морарију, Јонел Пакураријy и Николаје Карашин.

Под руководством тренера Александра Боте, иако нису никада играли на сопственом терену већ у Дуњаји, постегли су оно што се од њих тражило дисциплину и борбеност.

Уз помоћ Месне заједнице Гребенац сада се гради нов терен са свлачионицом. Пожелимо „Вултурулу“ да и на њему игра истим темпом, и брани престиж села и наше општине. Надамо се да он то може.

Н. Вакарију

ЖЕНСКА КОШАРКА

Спортски клуб коме се, поред Центра за борилачке спортове, посвећује најмање пажње у нашем граду је сигурно женска екипа КК „Партизан“. Интересовање за тај клуб показивало се само на почетку, његовог рада. Тако је на свим утакмицама (а и тренинзима) број гледалаца био веома велики.

Творац и тренер те екипе био је Живан Иштванић. У то време наша екипа је била једна од најбољих у својој лиги. Али то време је прошло, играчице су отишле (престале са радом), изгубила се игра, и због неспоразума на релацији управа-клуб екипу је престао да тренира Живан Иштванић.

Сада, после једне дуже временске паузе, поново се појавило неколико младих талентованих играчица које би уз један стручни рад врло брзо могле да постану основа добре и јаке екипе. Услов су стручно вођени тренинзи, рад са појединцем играчем и формирање екипе. Немогуће је очекивати резултате од екипе и играчица које на тренинг долазе као на рекреацију. Циљ сваког такмичења је усавршавање и напредовање из нижег у виши ранг такмичења. Код нас сада постоје услови да нам кошарка напредује, постоје младе играчице и постоји стручан тренер, Живан Иштванић, који би од тих играчица могао да створи екипу која би врло брзо из ове лиге отишла у вишу.

Драган Алексић

БЕЛОЦРКВАНСКЕ НОВИНЕ

Главни и одговорни уредник: Озрен Ђурђев **Издавачки савет:** Зоран Павлов (председник), Божидар Шијачки, Жива Паликућа, Милан Милићевић, Милорад Радомир, Душан Станковић, Владимир Кастељанов, Слободан Стан, Алојз Хлавачек, Слободан Штрбац, Јован Петров, Драгиша Алексић, Александар Ранц, Озрен Ђурђев и Мирољуб Бура. **Редакцијски колегијум:** Стојче Соколовић, Владимир Бранков, Мирјана Пешић и Радмила Гава. **Редакција за румунски језик:** Николае Вакариу, Еленуца Коркан, Бужор Туртуреа, Сорин Лападат, Дојна Бајаш,. **Стални сарадници:** Светолик Суботић, Татијана Тимотијевић, Антон Шованец, Ђорђе Перчинов, Тодор Момчилов и секција за информисање ОКССОВ **Корентор:** Воја Исаковић **Уредник фотографије:** Стеван Палинкаш, **Технички сарадници:** Мирољуб Бура, Здравко Ђајић и Радомир Јовић. **Метер:** Мирко Доловац. **Штампа:** Графично предузеће „Сава Мунћан“. Рукописи и фотографије се не враћају. **Адреса листа:** Бела Црква Трг Маршала Тита 2. Тел.: 851-065. **Жиро рачун** 66810-678-2190. **Претплата полугодишња:** за нашу земљу 37 динара, за иностранство 60 динара, **годишња:** за нашу земљу 74 динара, за иностранство 120 динара.