БЕЛОЦРКВАНСКЕ НОВИНЕ

ЛИСТ СОЦИЈАЛИСТИЧКОГ САВЕЗА РАДНОГ НАРОДА ОПШТИНЕ БЕЛА ЦРКВА

ИЗЛАЗИ 20-тог У МЕСЕЦУ ♣ ГОДИНА VI ♣ ЈУЛ 1981. ♣ БРОЈ 61 ♣ ЦЕНА 5 ДИНАРА

Социјалистичка Република Србија - АП Војводина ИСТОРИЈСКИ АРХИВ Бела Црква

ПОЧЕТАК ИЗБОРНИХ АКТИВНОСТИ

★ Усвојена одлука и Концепт припрема за изборе у Општинској организацији СКВ Бела Црква.

★ Избори у основним организацијама Савеза комуниста одржаће се у септембру и октобру а Изборна конференција Општинске организације СКВ у децембру ове године.

Општинска конференција СК Војводине Бела Црква на седници одржаној 2. јула ове године, донела је Одлуку са Концептом припрема-програма активности за изборе у Општинској организацији Савеза комуниста Војводине Бела Црква.

У усвојеним документима о изборима указује се да се у овој акцији посебна пажња мора усмерити ка организовану широке идејно-политичке расправе у којој ће се свестрано сагледати и критички оценити резултати социјалистичког самоуправног развитка у протеклом периоду у свакој средини. При томе, значајно је да се комунисти у изборној активности окрену свим питањима од непосредног и дугорочног интереса радничке класе и радних људи и да покрећу и интензивирају акције како би се уочени проблеми и тешкоће што брже превазилазиле. У широкој и демократској расправи чланства мораће се реално и одговорно размотрити колико се и на који начин Савез комуниста ангажовао на општинским питањима живота и рада радних људи и грађана.

Посебна питања у изборним активностима посветиће се задацима на реализацији кадровске политике и деловању Савеза комуниста на њеној демократизацији и даљем подруштвљавању. То значи да ће основне организације и органи СК имати пуну одговорност да за секретара и заменика секретара и чланове секретаријата, као и чланове органа СК ангажују и бирају комунисте који су се у пракси потврдили у борби за политику Савеза комуниста. То треба да буду идејно изграђени, проверени, способни и спремни кадрови који ће моћи успешно да организују рад основних организација и органа СК и омогуће доследно остваривање иницијативе друга Тита о колективном раду, одговорности и демократизацији односа у Савезу комуниста и друштву.

ЖЕТВА ОБАВЉЕНА БЛАГОВРЕМЕНО И БРЗО

★ ПРИНОСИ „НИСУ СПЕКТАКУЛАРНИ, А КАО ПОСЛЕДИЦА, НЕДОСТАТКА ЂУБРИВА, ПОПЛАВЕ И СУШЕ ★ У ОДНОСУ НА ПРОШЛУ ГОДИНУ, И ПОРЕД НЕШТО ВЕЋИХ ПРОСЕЧНИХ ПРИНОСА ПО ХЕКТАРУ, ЗБОГ МАЊЕ ЗАСЕЈАНИХ ПОВРШИНА У РО „ПОЉОПРИВРЕДА“ ПРОИЗВЕДЕНО ЈЕ 80 ВАГОНА ПШЕНИЦЕ МАЊЕ.

Извођење благовремене жетве стрних усева представља један од најтежих задатака у пољопривреди. Није био редак случај да је једногодишњи рад многих произвођача остао без награде само зато што су са жетвом одуговлачили, па им је време (киша, град, олуја) уништило сав дотадашњи труд. Таквих примера има доста.

Резултатима жетве у РО „Пољопривреда“ у погледу ефикасности и брзине обављеног посла можемо бити у потпуности задовољни, јер је она обављена у рекордном времену — за свега петнаест радних дана. Организација жетве је била беспрекорна, а од 41 комбајна, колико је учествовало у жетви, ни један није имао озбиљнијих кварова. Климатски услови за жетву били су изразито добри а како су усеви били без корова то је допринело да се посао обавља без тешкоћа.

Организација транспорта, и поред недостатана извесног броја приколица, одвијала се нормално захваљујући добро организованом пријему у сушари и силосу и изванредном залагању свих учесника у жетви.

Тек ове године у потпуности дошле су до изражаја предности сушаре и силоса, мада није било потребе за сушењем већих количина робе.

Приноси уљане репице од 1450 килограма по хектару у просеку су доста ниски. Тако низак принос последица је поплава које су задесиле површине око Караша, где је 120 ха било потпуно уништено, што је драстично утицало на смањење просечних приноса. Најбољи принос постигнут је у ООУР-у „Калуђерово“, на једној табли од 28 ха, који износи 2700 кг по хектару.

Семенски јечам посејан је само на 50 ха а остварен је просечан принос од 3000 кг по ха.

Највише посла било је око скидања пшенице, који је трајао једанаест радних дана. Са површине од 2.085 ха остварено је укупно 872 вагона сувог зрна. На нивоу радне организације остварен је просечан принос по једном ха од 4185 кг. Ово је знатно мањи принос у односу на план, а у односу на прошлу годину остварено је 80 вагона мање. Када се има у виду да је поплава оштетила усеве на површини од 579 ха и да је због тога отишло у неповрат 239 вагона пшенице, и дуготрајне сушу у априлу, остварени принос је ипак добар. Битно је да такав принос обезбеђује и пристојну акумулацију.

Важно је истаћи да је овогодишњи род, иако скроман, на сигурном месту — у силосу, у таквом стању да му више не прети опасност од пропадања. Пшеница је била просечне вредности од 15 одсто и са хектолитарском тежином од 78 кг.

Највећи просечан принос остварен је у ООУР-у „Дунав“, где је на табли од 75 ха остварено чак 5.000 кг по јединици површине.

Као што се види, битка за хлеб ове године окончана је у рекордном року. Са приносима нисмо много задовољни, па остаје да се анализирају узроци који су томе допринели, да би се из тога извукли закључци шта је потребно да се учини да убудуће производимо више и боље.

Дипл инж А. Шованец

ИНДИВИДУАЛНИ СЕКТОР

Жетва пшенице успешно је окончана и на приватном сектору. Индивидуални пољопривредни произвођачи су овог лета пожњели преко 550 вагона хлебног жита, са укупно 1600 хектара површине. Просечан принос по ха износи 36 метричких центи, што је нешто ниже од прошлогодишњег рода.

Радна организација за кооперацију „Будућност“ откупила је до половине јула 500 вагона пшенице, колико је планом предвиђено за ову годину, али се откуп наставља и даље. Исплата од 9,30 динара по килограму врши се одмах.

Овогодишња жетва обављена је у рекордном времену захваљујући примерном залагању, доброј опремљености, до сада најбољој организованости и лепом времену Због свега тога наши ратари могу бити задовољни јер су успели да и поред низа тешкоћа, проузрокованих поплавама у периоду сетве и дуготрајном сушом, одрже континуитет у приносима и добију род одличног квалитета.

ИЗ РАДА ОПШТИНСКЕ КОНФЕРЕНЦИЈЕ СОЦИЈАЛИСТИЧКОГ САВЕЗА

У СУСРЕТ ИЗБОРИМА

★ ИЗБОРИ У СОЦИЈАЛИСТИЧКОМ САВЕЗУ ОД ОКТОБРА ДО КРАЈА ДЕЦЕМБРА ОВЕ ГОДИНЕ ★ ДОНЕТА ОДЛУКА О ОДРЖАВАЊУ ИЗБОРА ЗА ОРГАНЕ И ОБЛИКЕ ДЕЛОВАЊА У МЕСНИМ ОРГАНИЗАЦИЈАМА; ОДЛУКА О БРОЈУ И СТРУКТУРИ О ССРНВ ★ УСВОЈЕНА СУ ПРАВИЛА О ОРГАНИЗОВАЊУ ОПШТИНСКЕ ОРГАНИЗАЦИЈЕ И УТВРЂЕН РОКОВНИК ЗА СПРОВОЂЕЊЕ ИЗБОРА ★ УСВОЈЕН ЈЕ ДРУШТВЕНИ ДОГОВОР О ОСТВАРИВАЊУ КАДРОВСКЕ ПОЛИТИКЕ У ОПШТИНИ БЕЛА ЦРКВА

На седници Општинске конференције ССРНВ, која је одржана 23. јуна у Марксистичком центру, поред других питања, отварена је расправа о активностима Социјалистичког савеза на припремама и спровођењу избора у месним и општинској организацији ССРНВ и Предлогу друштвеног договора о остваривању кадровске политике у општини Бела Црква.

У вези припрема за изборе на Конференцији су донети следећи документи: Одлука о одржавању избора за органе и облике деловања у месним организацијама ССРНВ, Одлука о броју и структури Општинске организације ССРНВ и утврђен посетник-роковник за спровођење изборних активности у месним и општинској организацији Социјалистичког савеза.

Према овом роковнику и Одлуци Покрајинске конференције ССРНВ избори у месним организацијама треба да се обаве до краја октобра, а конституисање новоизабране Општинске конференције ССРНВ до краја децембра ове године.

У уводном излагању, везано за изборе, Радомир Милорад, председник Председништва ОК ССРНВ, између осталог, истакао је да овогодишњи избори у организацији Социјалистичког савеза представљају корак даље у остваривању политике утемељене на највишим партијским скуповима и задатака утврђених на XIII изборној конференцији ССРНВ. Друштвено-политичка активност на спровођењу избора истовремено је и део општих припрема за XII конгрес Савеза комуниста Југославије, IX конгрес СКС, XVII конференцију СКВ и XVI изборну конференцију ССРНВ. Изборне активности Социјалистичког савеза допринеће и остваривању задатака утврђених на III конгресу самоуправљача Југославије, као и припремама за предстојеће изборе делегација и делегата за скупштину друштвено-политичких заједница и скупштине самоуправних интересних заједница.

Овогодишњи избори у Социјалистичком савезу одржавају се у години у којој радно и стваралачки обележавамо 40-годишњицу устанка и револуције народа и народности Југославије, па је то мотив више да се одговорније решавају и унапређују стратешка опредељења која су утемељена у континуитету наше револуције.

Избори у Социјалистичком савезу права су прилика да месне и општинска организација ССРНВ оцене своју организованост и акциону оспособљеност за остваривање улоге коју имају у политичком систему социјалистичког самоуправљања.

Поред оцењивања рада и активности од протеклих избора до данас, изборне активности су и изванредна прилика за договоре о будућим задацима који стоје пред најшири фронт организованих социјалистичких снага.

У вези Друштвеног договора о остваривању кадровске политике у општини Бела Црква, уводно излагање и образложење поднео је Жарко Петровић, председник Комисије за кадровску политику и изборе при ОК ССРНВ.

У уводном излагању истакнуто је, између осталог, да је Друштвени договор у нашој општини усвојен током 1977. године, и да је створио основне претпоставке за јачање радничко-класне садржине и даљу демократизацију и подруштљавање кадровске политике на јединственим идејно-политичким основама и ставовима Савеза комуниста.

Од тада је прошло четири године па су у расправи истакнуте и оцене о његовом спором заживљавању у пракси и недоследности потписника Договора.

У периоду од доношења Договора одржан је XI конгрес СКЈ, VIII конгрес СКС, XVI конференција СКВ, донет је Закон о удруженом раду и други системски закони од значаја за даљи развој и доградњу делегатског система, и, у целини, политичког система социјалистичког самоуправљања.

У том периоду дошла је и иницијатива друга Тита, која је нарочито условила потребу усклађивања садржине Договора са њеном суштином и домашајем у укупном развоју нашег социјалистичког друштва. То је било основно полазиште за измене и допуне Договора.

Полазећи од иницијативе друга Тита о колективном раду, одлучивању и одговорности и увођењу једногодишњег мандата, изменама и допунама Договора настојало се, да се што адекватније формулишу питања која се односе на измењивост, друштвену оцену и контролу рада носилаца јавних функција, повратак кадрова у удружени рад по истеку мандата на функцијама које се професионално обављају....

Уграђивањем предложеног текста измена и допуна стварају се услови за даљу демократизацију друштвено-политичких односа у области кадровске политике, јединственост и недељивост стручних, радних, идејно-политичких и моралних квалитета људи и њихове чврсте опредељености за самоуправљање.

Јавна расправа о изменама и допунама Договора организована је током 1981. године, након које су извршена сумирања примедби, предлога и сугестија. Све су те примедбе и предлози врло конкретни, указују на најзначајнија питања Договора и допринели су утврђивању значајних формулација текста Договора.

Расправа је вођена у свим организацијама удруженог рада, друштвено-политичким организацијама, самоуправним интересним заједницама и другим самоуправним организацијама и заједницама. Јавна расправа вођена је и у свим организацијама СКВ у нашој општини, па је и на Општинској СКВ подржан и усвојен текст измена и допуна Договоре.

Након уводног излагања и отворене расправе Конференција је усвојила пречишћен текст Друштвеног договора о остваривању кадровске политике у општини Бела Црква, с напоменом да се до краја године темељније сагледају сви проблеми и обавезе потписника везаних за остваривање кадровске политике у нашој друштвено-политичкој заједници.

На истој седници, Конференција је донела Одлуку о накнадама трошкова делегатима и члановима органа и облика деловања ОК ССРНВ, усвојила извештај Надзорног одбора и Завршни рачун ОК ССРНВ за 1980. годину, донела Одлуку о расподели средстава за рад ОК ССРНВ за 1981. годину, и утврдила План рада ОК ССРНВ до краја 1981. године.

О. Ђ.

ПРИЗНАЊА ПОКРАЈИНСКЕ КОНФЕРЕНЦИЈЕ ССРНВ

На седници Општинске конференције ССРНВ уручена су значајна признања Покрајинске конференције ССРНВ организацијама и појединцима за 1980. годину.

ПЛАКЕТА ССРН ВОЈВОДИНЕ — додељена је МЕСНОЈ ОРГАНИЗАЦИЈИ ССРНВ Крушчица, за постигнуте резултате у раду и активностима у акцији „СВИ У ОДБРАНИ И ЗАШТИТИ“ и ЖИВИ БАЛАНУ, дугогодишњем активисти у Народном фронту и Социјалистичком савезу у белоцрканском срезу и општини.

ЗНАЧКЕ ССРН ВОЈВОДИНЕ — додељене су за вишегодишњу активност у Народном фронту и Социјалистичком савезу — ЛЕПОСАВИ АНДРЕЈИЋ из Црвене Цркве, ЈОШКИ ВИРАГ из Добричева, ТОМИ ЂОРЂЕВИЋУ из Беле Цркве, ЉИЉАНИ МИЛИЋЕВИЋ из Беле Цркве и ЖИВИ ПАЛИКУЋИ из Дупљаје.

ЛОША ВРЕМЕНА ЗА ВОЋАРЕ СУ НА ПРАГУ

★ ПОЧЕЛА ЈЕ БЕРБА РАНОГ ВОЋА — ОРГАНИЗАЦИЈА БЕРБЕ ДОБРА, КВАЛИТЕТ ОДЛИЧАН, АЛИ ПЛАСМАН...

Створени су услови за производњу око 1.200 вагона квалитетног воћа, а није склопљен ни један уговор о дугогодишњој трајној сарадњи у промету и пласману воћа

До 15. јула завршена је берба 11,5 ха летње крушке и убрано је око 10,5 вагона. Завршена је берба бресквe „спрингтајм“, „њу-џерси“ и „колинс“, а сорте „ерли редхевен“, „ерли-гло“, „диксиред спрингтајм“ и „спрингкрест“ су обране у обиму 80 одсто. У целини код бресквe је посао убирања летине окончан у обиму једне четвртине укупног приноса, и у количини од 30 вагона.

Већ сада се зна да ће приноси бити остварени испод планираног нивоа, а као последица високог рода у прошлој години, ригорознијег проређивања у циљу добијања квалитетнијих плодова и туче града.

Организација бербе и паковања је на завидном нивоу, а квалитет изванредан. Према речима Имбра дипл. инг. Јована, директора ООУР-а "Бресква“, који ову производњу води дуги низ година, никада до данас није остварен бољи квалитет. Плодови су крупни, уједначене величине и тежине до 200 грама. Покожица плода је обојена тамно-црвеном нијансом, што чини плод изванредно лепим. Унутрашњост плода је код већине сорти жуте боје, сочна је, и слатко освежавајућег укуса.

На лицу места могао сам се уверити у то како су дошле до изражаја све позитивне карактеристике појединих сорти. Уверен сам да систем узгоја — проређивања плодова и агротехнике у ООУР-у представљају школски пример како треба производити квалитетну бреску за стону употребу, и да би многи произвођачи имали шта да науче од радника и стручне екипе овог ООУР-а, и не само произвођачи бресквe, већ и остали воћари.

Просто је невероватно какав изванредан квалитет може да се оствари у условима нашег микроклимата. Када човек погледа непрегледну плантажу, окићена стабла гроздовима и букетима шарених плодова, чије се гране под теретом набреклих плодова повијају у освит дана на јутарњој измаглици и роси, осећа се поносан и срећан што припада колективу који је створио такву лепоту и богатство. Осећа се свомоћним јер су резултати дугогодишњих напор уродили плодом и дају наде за сигурну егзистенцију и бољу будућност.

Понесен таквим утисцима човек се лако препушта маштању које га удаљава од стварности. А стварност нису само непрегледне плантаже, окићене шареним плодовима који блистају као драгуљи на јутарњој роси и сунцу. Стварност су и „црни бисери“. Стварност је и то да је од убраних 10,5 вагона летње крушке продата само половина, и то по веома ниским ценама. Од 30 вагона бресквe, која је таквог квалитета, као да је произведена у Калифорнији, продато је само 20 вагона, и то по ценама које су постизане пре десетак година. Стварност је да су на помолу губици у ООУР-у „Бресква“, који могу прећи износ од 500 милиона старих динара.

Огрлица „црних бисера“ састављена је од неспособности, незнања, лењости и комотног односа према свему и свачему, а нарочито према продаји воћа, могла би се саставити из следећих драгуља:

— створени су услови за производњу око 1200 вагона воћа, а није склопљен ни један уговор о дугогодишњој трајној сарадњи у промету и пласману воћа;

— свеукупним односом према проблему пласмана воћа, већина озбиљних купаца са којима смо годинама сарађивали у неповрат је изгубљена;

— окосницу маркетинга у ПИК-у „Јужни аБнат“ представљају пиљари са пијаца у Загребу, Љубљани и Ријеци. На локалној и регионалној пијаци то су трактористи и њихови помоћници који са десетак трактора, који су искључени из производње, „ору запарложене њиве тржишта“.

Када се све ово, и што-шта друго зна, радост и задовољство које пробуђују раскошне плантаже и њихов богат род, нестају. Јасно се види стварност која не обећава бољу будућност. А то забрињава! Питање је само да ли су забринути они који су надлежни за решавање тих проблема? Да ли није већ касно, а да се не претрпе последице?!

Полазећи од оне изреке — да никада није касно за паметне ствари — још увек има наде да није све изгубљено. Зато треба прећи у акцију без одлагања, одмах, и то свим расположивим снагама.

Дипл. инг. Антон Шованец

Социјалистичка Република Србија • АП Војводина • ИСТОРИСКИ АРХИВ Бела Црква

Општинска конференција Савеза комуниста

СТАБИЛНА ПОЛИТИЧКО-БЕЗБЕДНОСНА СИТУАЦИЈА

У великој сали Културно просветног центра, 2. јула 1981. год, одржана је седница Општинске конференције Савеза комуниста Војводине — Бела Црква. На овом најзначајнијем скупу комуниста наше општине, разгмотрени су актуелни идејно-политички задаци организација и органа СКВ у развијању и јачању система општенародне одбране и друштвене самозаштите. Уводно излагање поднео је Милутин Царан, председник Општинске конференције СКВ.

Стално сужавати просторе за деловање спољних и унутрашњег непријатеља, истакнуто је на најширем скупу комуниста у општини

После XI конгреса СКЈ и XVI конференције СКВ у нашој општини развијена је широка активност свих друштвених чинилаца на остваривању конгресних ставова и одлука. У досадашњој активности Савез комуниста наше општине успешно је остварио своју општенародну одбрану и друштвене самозаштите. Деловањем у политичком систему Савез комуниста је подстицао активност свих друштвених субјеката у остваривању њихових обавеза и одговорности, креативно доприносио даљем подруштвљавању послова и задатака у овој области. Сви ови и многи други задаци остваривани су у условима сталног погоршања међународних односа, унутрашњих тешкоћа, посебно економских проблема.

Суочени са болешћу и смрти друга Тита, љубав према њему и спремност да се доследно настави његово дело, што је у овом периоду снажно дошло до изражаја, исказано је и у односу према јачању система општенародне одбране и друштвене самозаштите. Постигнути резултати у друштвено-економском и политичком животу у нашој општини проширили су основу за даљу изградњу и развој ОНО и ДСЗ као саставног дела нашег политичког система социјалистичког самоуправљања.

Карактеристика активности у периоду који је иза нас је да су задаци народне одбране и друштвене самозаштите на широком фронту остваривани у друштвеној бази, месним заједницама, организацијама удруженог рада и на нивоу општине а такође у врло широком фронту и у многим институцијама и организација које раније у систему одбрамбено-самозаштитног организовања нису биле у пуној мери ангажоване. Међутим, све је ово процес који траје, а стечена искуства и достигнути ниво представљају снажан подстицај за даље кретање напред, односно за даље подизање квалитета и подруштвљавање овог процеса и задатака.

Оцењујући политичко-безбедносну ситуацију у општини Милутин Царан је истакао: „Савез комуниста наше општине у целини већ дуже времена води широку и конкретну акцију на остваривању политике економске стабилизације, нарочито у реализацији планова производње, снабдевању грађана и решавању других отворених питања. И поред сложених проблема у привреди и на линији остваривања доходовних односа као и извесних слабости у деловању делегатског система на овим задацима, политичко-безбедносна ситуација у нашој општини у целини је добра и стабилна. У интересу очувања такве ситуације и даљег јачања поверења радних људи и грађана у Савезу окмуниста и самоуправни систем, неопходно је одлучио и ефикасно у целој нашој општини од ООУР-а и месних заједница до делегатских скупштина и тела решавати актуелне друштвено-економске и социјалне проблеме, а тиме сужавати простор за деловање спољњег и унутрашњег непријатеља, јер питање сталне политичко-безбедносне ситуације није превасходно везано за област ОНО и ДСЗ, нарочито кад се изоловано посматрају, већ за развој социјалистичког самоуправљања као интегралног друштвеног и економског односа."

У богатој и конструктивној дискусији истакнуто је да Савез комуниста наше општине у континуитету и стваралачки се бави задацима ОНО и ДСЗ. У свим организацијама удруженог рада и месним заједницама рађени су планови одбране и заштите, формиране су јединице територијалне одбране и цивилне заштите, дограђен је и оспособљен систем веза за деловање у разним условима и ситуацијама.

Веома успела вежба „Крушчица 80", у склопу акције „Сви у одбрани и заштити", показала је у пракси повезаност свих субјеката система ОНО и ДСЗ као и њихову оспособљеност за брзо и ефикасно прелажење на рад у ратним условима.

Комитети за ОНО и ДСЗ, конституисани 1979. год. у организацијама удруженог рада, месним заједницама и општини, као нови органи друштвено-политичког система за координацију и усмеравање активности свих субјеката ОНО и ДСЗ су крупан прилог јачању система одбране и заштите.

И поред повољних оцена на седници Општинске конференције СК речено је да у појединим срединама има појава лежерног понашања, приватизације друштвених средстава и групно-својинских односа, манипулисања радним људима. Ове појаве се стално морају имати на уму и не сме се дозволити да умање мобилност комуниста.

Након дискусије делегати конференције усвојили су закључке о активностима и задацима СК на даљој изградњи, оспособљености и функционисању одбрамбено-заштитног система у нашој општини.

Р. М.

У Сусрет изборима у Савезу комуниста

Образлажући Одлуку и Концепт припрема за изборе у Општинској организацији СК Војводине Бела Црква, Божидар Шијачки, секретар Општинског комитета СК је истакао да изборна активност као и укупна идејно-политичка активност у општинској организацији СК до XVII конференције СКВ и конгреса, по својој садржини и карактеру треба да допринесу даљој идејно-политичкој, организационој и кадровској изградњи, јачању јединства и акционе снаге Савеза комуниста. Због тога се припремама за изборе, у основним и општинској организацији СК, мора поклонити пуна пажња.

Залажемо се, наглашено је у документима које је поводом избора усвојила Општинска конференција СК, за акциони карактер предизборних и изборних конференција и изборне конференције општинске организације СКВ. Припреме за изборе треба да буду усредсређене нарочито на:

— спровођење задатака који су утврђени на XI конгресу СКЈ и XVI конференцији СК Војводине у области развојне политике, друштвено-економске стабилизације, друштвено економског и самоуправног развоја, примени Закона о удруженом раду, стицању и расподели дохотка, самоуправно организовање, удруживање и повезивање, посебно у пољопривреди, у оба сектора итд.;

— за отворену расправу о искуствима и резултатима у развоју делегатског система и ангажовања чланова Савеза комуниста у њему, у Социјалистичком савезу и другим друштвено-политичким организацијама, за нове садржаје остваривања равноправности и заједништва народа и народности у општини, резултате остварене на плану општенародне одбране и друштвене самозаштите, у области образовања, културе и другим делатностима.

Посебно је значајна оцена идејне свести у Савезу комуниста. Наиме са својих 2.500 чланова и 80 основних организација, Савез комуниста је утемељен у све структуре и средине у општини. Критички треба оценити резултате на плану идеолошког оспособљавања и марксистичког образовања чланова Савеза комуниста, колико су присутне појаве догматизма, либерализма, у којим видовима се јављају, који су узроци пасивности једног броја комуниста, колико се изражава бирократизам у раду итд.

У изборним активностима посебна пажња мора се посветити реализацији кадровске политике. У томе се истичу захтеви за њену даљу демократизацију и подруштвљавање, за остваривање радничко-класне суштине, обнављање и проширивање кадровске основе, примена иницијативе друга Тита о колективном раду, одговорности и даљој демократизацији друштвено-политичких односа.

Овога пута избори се врше целовито. Доследно треба примењивати принзипе и критеријуме кадровске политике Савеза комуниста и, наглашава се, за секретаре, заменике секретара и чланове секретаријата, за чланове органа СК и делегате за конгресе и конференцију СКВ треба предлагати и бирати комунисте који својим радом, идејно-колитичком спремношћу и опредељеношћу, стваралачким способностима, широким друштвено—политичким ангажовањем, морално-политичким квалитетима и другим личним вредностима дају највећи допринос утврђивању и реализацији политике Савеза комуниста.

Ова и друга значајна усмеравања идејно-политичке активности, како је то утврђено у документима за изборе, омогућиће да избори у основним организацијама као и Изборна конференција општинске организације СКВ буду демократски и радни договори на којима ћемо утврдити јасне и јединствене ставове и задатке за наредни период.

Омладинске радне бригаде наших из иностранства

У просторијама југословенског клуба „Будућност" из Ратингена, 21. јуна, одржан је састанак за дефинитивни договор о одласку омладинских радних бригада на радне акције у Југославију. Организатор радних бригада је Координациони одбор клубова за подручје Диселдорфског конзулата.

Група младих Југословена из СР Немачке која ће учествовати на СОРА „Београд '81"

Састанку су присуствовали будући акцијаши са својим родитељима. Пошто је поздравио присутне Милан Танасковић је у име Координационог одбора предложио да родитељи, чија деца учествују на акцији, сами сносе путне трошкове до југословенске границе. Трошкови пута од границе до радилишта и повратак су обезбеђени. Путовање се аутобусима.

Омладинска радна бригада за Сарајево полази 25. јула и изводиће радове на уређењу Олимпијског села. Радна бригада за Београд биће ангажована , највероватније, на уређењу парка око Музеја „25. мај". Дан поласка још није тачно утврђен. Да ли ће то бити 28. јул или 2. август, очекује се одговор из домовине.

Поводом испраћаја бригада 11. јула приређена је свечана забава. Приход са ове забаве утрошиће се за финансирање пута омладинских радних бригада.

Д. Стојановић

ООК „ЈАСЕНОВО“ ОТКУПИЛА 300 ВАГОНА ПШЕНИЦЕ

ОТКУП КАО НИКАД

У Јасенову је од 1. до 15. јула откупљено око 300 вагона пшенице и око 300 вагона кукуруза. Откуп траје и даље. Кукуруз се откупљује по 10 динара килограм а пшеница 8,30 динара, плус један динар премије.

Радници на откупу раде у две смене, од 6 часа ујутру до 21-22 часа увече, тако да ни један произвођач не остаје да чека следећи дан. По тридесетак трактора са приколицама могу се преко дана видети стално пред магацином, иако два пнеуматика, сваки капацитета 1,5 вагон на сат, и један утоваривач КШ-5 капацитета 5 вагона на сат, директно из приколица усисавају кукуруз и пуне друмске крстарице — камионе различитих регистрација.

Пшеница и кукуруз се одмах обрачунава и исплаћује. Хектолитарска тежина овогодишњег рода пшенице у просеку је 80. Влага се кретала око 13 одсто, са изузецима и до 17 одсто. Примесе у пшеници су биле од 2 до 5 одсто, у појединим случајевима и нешто више. Али, ни због влаге, ни због уродице, ниједан произвођач није одбијен. Квалитет пшенице установљавала је стручна, за то овлашћена, организација „Југоинспект“, са којом РО „Будућност“ из Беле Цркве има самоуправни споразум о пословно-техничкој сарадњи и контроли свих врста житарица, сунцокрета, репе и осталих култура.

Ђ. П.

У „организованој гужви“ на откупу запажене су тракторске регистрације из неколико општина јужног Баната, а један камион „залутао“ је чак из СР Србије

заштита летине

Закон о заштити од пожара посебно третира заштиту стрних усева. У том смислу Скупштина општине, месне заједнице и пољопривредне организације удруженог рада формирају своје штабове који спроводе посебне мере заштите од пожара у пољопривреди. Општински штаб за заштиту стрних усева од пожара на територији општине Бела Црква у овој сезони је на задовољавајући начин своје задатке, укључивши све учеснике у жетви и вршидби као и све субјекте друштвене самозаштите у извршавање одређених превентивних мера. Ради тога све месне заједнице, као и ПИК „Јужни Банат“, биле су у обавези да организују своје дежурне службе код система веза, осматрачке и патролне службе као и да израде своје планове заштите стрних усева. Посебна пажња посвећена је систему веза у који су укључени Служба ОЈОУ и ПТТ. Међутим баш ови носиоци тако значајних оба веза у неким случајевима су затајили, а њихови представници нису присуствовали ни једној седници Општинског штаба. Такође су и комисије за технички преглед пољопривредних машина које учествују у жетви и вршидби са закашњењем обавиле свој посао. Ипак, посебно радује то што су пољопривредне организације са свом одговорношћу схватиле своје обавезе у погледу заштите летине и уочен је један бољи степен спремности у односу на раније године. Најзначајније је то што није забележен ни један случај појаве пожара на житарицама.

М. П.

ТЕКСТ РЕЗОЛУЦИЈЕ III КОНГРЕСА САМОУПРАВЉАЧА ЈУГОСЛАВИЈЕ БИЋЕ ДОСТАВЉЕН ГОТОВО СВАКОМ РАДНИКУ У НАШОЈ ОПШТИНИ

Резолуција IIII Конгреса самоуправљача Југославије представља политичку основу за друштвено-политичко деловање и ангажовање свих субјективних снага у нашем друштву, а посебно уочи одржавања конгреса и конференција Савеза комуниста и Савеза синдиката.

С обзиром на значај овог документа, Веће Савеза синдиката Општине Бела Црква обезбедиће да се готово сваком раднику у нашој општини уручи текст Резолуције IIII Конгреса самоуправљача Југославије.

Основна је тежња да се сви радници упознају са ставовима, оценама и задацима истакнутим у Резолуцији како би сваки радни човек личним ангажовањем и сви заједно што више допринели одлучном мењању „затечених односа у располагању дохотном и посебно средствима намењеним јачању материјалне основе рада“. Без ових промена не може се сузбити инфлација и остварити програм економске стабилизације — истакнуто је у предговору Резолуције III конкреса самоуправљача Југославије.

МАЛА ПРИВРЕДА

Уговорна организација удруженог рада

★ И ПОРЕД ОЧЕКИВАЊА, ОСНИВАЊЕ УГОВОРНИХ ОРГАНИЗАЦИЈА УДРУЖЕНОГ РАДА ЈОШ НИЈЕ ДОБИЛО ШИРЕ РАЗМЕРЕ У НАШОЈ СРЕДИНИ ★ ИАКО СЕ ВЕЋ ГОДИНАМА ДЕКЛАРАТИВНО НАГЛАШАВА ЗНАЧАЈ ДРУШТВЕНОГ ИНТЕРЕСА, А ПОСЕБНО ЕКОНОМСКОГ И У ПОЛИТИЦИ ЗАПОШЉАВАЊА, ЗА ЊИХОВО УВОЂЕЊЕ, ВЕЋ НИЗ ГОДИНА НИЈЕ СЕ ОДМАКЛО ДАЉЕ ОД ПОЧЕТКА.

Уговорна организација удруженог рада, односно бар једна уговорна организација, чини ми се, омогућила би остваривање широких могућности радних људи који самостално врше привредну делатност личним радом, средствима у својини грађана, да могу развијати своје стручне и пословне амбиције преко оквира који иначе важе за такве делатности, с тим што удружују свој рад на основу уговора и самоуправног споразума у систем самоуправног удруженог рада.

Годинама се говори и наглашава значај друштвеног интереса, а посебно економског, за њихово веће увођење, а ево низ година није се одмакло даље од почетка. Нема сталне организоване друштвене акције којом би се подстакли друштвени фактори на стварање адекватних услова за оснивање бар једне уговорне организације и са организованом активношћу превазишла различита колебања занатлија — потенцијалних оснивача.

Таква друштвена акција је, чини ми се, све више неопходна када имамо у виду да постојеће уговорне организације удруженог рада у другим срединама остварују врло повољне резултате. Истовремено с тим, у њима се, уз институционализовано јединство приватних и друштвених средстава, све више продубљују самоуправни односи и положај радника да одлучују о условима и резултатима рада.

На жалост, овај значајан облик подруштвљавања самосталног личног рада, односно његовог постепеног укључивања у систем самоуправног удруженог рада, остварује се у исувише скромном обиму што јасно показују подаци да у целој Југославији има око 50, а од тога 26 уговорних организација само у СР Словенији.

У Секретаријату за привреду СО Бела Црква сазнајемо да до сада није ни било довољног интересовања од самих занатлија ни повратника из иностранства. Чини ми се да је основни узрок овоме недовољно познавање позитивних прописа о појму, статусу, правном положају уговорних организација и начину њиховог организовања.

Из тих разлога, а посебно што се „Белоцркванске новине“ достављају и радницима на привременом раду у иностранству, од следећег броја „Белоцркванске новине“ објављиваће у наставцима текст под називом „Све о уговорним организацијама“.

„Заостајање мале привреде, упркос често понављаним опредељењима о њеном значају, упозорава на несхватања и отпоре и у привреди и друштвено-политичким заједницама у односу на малу привреду. То је и разлог што се не предузимају мере које би стимулисале њен развој. Мала привреда би допринела обогаћивању сада доста упрошћене привредне структуре и подизању ефикасности целе привреде, а и повећању продуктивне запослености. Посебно треба подстицати брже запошљавање на бази рада средствима у личној својини грађана, као и путем уговорних организација, јер на целом том подручју још увек има секташења, нарочито у општинама. Тиме ће се створити и повољнији услови за запошљавање наших повратника из иностранства“ — истакнуто је у тексту Нацрта резолуције III конгреса самоуправљача Југославије. На тај начин III конгрес самоуправљача ће, очекујемо, пружити конкретнија решења и предлозима допринети стварању повољнијих услова за даљи развој и унапређење мале привреде у целини.

Драгослав Николић

Из самоуправне судске праксе

РУБРИКУ УРЕЂУЈУ: Ђура Милићев и Драгослав Николић

★ НА ЗБОРУ РАДНИКА ИЗНЕЛА САМ СВОЈЕ МИШЉЕЊЕ О НЕОПХОДНОСТИ УТВРЂИВАЊА ОДГОВОРНОСТИ ПОЈЕДИНИХ РАДНИКА РАДИ НЕСАМОУПРАВНОГ ПОНАШАЊА. ДА ЛИ МОГУ ДА ПОКРЕНУ ДИСЦИПЛИНСКИ ПОСТУПАК ПРОТИВ МЕНЕ?

Изношење свог мишљења на Збору радних људи је самоуправно право и дужност радника па се то не може сматрати повредом радне обавезе без обзира да ли су изнете оцене и мишљења, дате на Збору радних људи, правилне и да ли је радник у праву.

Став је Суда удруженог рада Војводине, да би свако друкчије тумачење било на штету радника који је користио своја Уставом и Законом загарантована самоуправна права да на Збору радника износи своја мишљења и оцене.

Према одредби Чл. 461 и 464 Закона о удруженом раду у остваривању својих друштвено-економских и других самоуправних права радници одлучују на зборовима, дају иницијативе, предлоге и мишљења, усклађују ставове у остваривању права рада друштвеним средствима и других самоуправних права.

Из горе наведеног недвосмислено произилази да у описаним радњама нема елемената за вођење поступка због повреде радних дужности.

★ ДОБИО САМ ОТКАЗ ОД ПРИВАТНОГ УГОСТИТЕЉА И ЖЕЛИМ ДА ПОКРЕНЕМ СПОР ПРЕД СУДОМ УДРУЖЕНОГ РАДА. ЈЕДНИ МИ САВЕТУЈУ ДА СУД УДРУЖЕНОГ РАДА ЈЕСТЕ А ДРУГИ ДА НИЈЕ НАДЛЕЖАН.

Суд удруженог рада није стварно надлежан за решавање спорова између радника и носиоца самосталног личног рада.

Према одредбама Савезног, односно Чл. 22 Покрајинског Закона о судовима удруженог рада, судови удруженог рада су надлежни и решавају само о споровима о стицању и престанку својства радника у удруженом раду, односно о правима и обавезама радника из међусобних односа у удруженом раду само у Основним организацијама удруженог рада и другим друштвено-правним лицима.

Из тих разлога, судови удруженог рада нису стварно надлежни за решавање спорова у вези радних односа радника и носиоца самосталног личног рада.

Социјалистичка Република Србија - АП Војводина ИСТОРИЈСКИ АРХИВ Бела Црква

ЈАВНА ДИСКУСИЈА О НАЦРТУ ЗАКОНА О ЗДРАВСТВЕНОЈ ЗАШТИТИ

ЗДРАВСТВЕНУ ЗАШТИТУ ПРИБЛИЖИТИ РАДНОМ ЧОВЕКУ И ГРАЂАНИНУ

★ У ШИРОКОЈ ЈАВНОЈ РАСПРАВИ ДАТА ПУНА ПОДРШКА ОНИМ РЕШЕЊИМА КОЈА ТРЕБА ДА ОМОГУЋЕ ДАЉЕ УНАПРЕЂЕЊЕ И ПОДРУШТВЉАВАЊЕ ЗДРАВСТВА, А ПОЈЕДИНЕ ОДРЕДБЕ И НЕДОРЕЧЕНОСТИ ПОДВРГНУТЕ СУ КОНСТРУКТИВНОЈ КРИТИЦИ.

★ НАЦРТ БУДУЋЕГ ЗАКОНА О ЗДРАВСТВУ, КОЈИ ЈЕ СКУПШТИНА САП ВОЈВОДИНЕ УПУТИЛА НА ЈАВНУ ДИСКУСИЈУ ДО 31. ЈУЛА 1981. ГОДИНЕ, ИЗАЗВАО ВЕЛИКО ИНТЕРЕСОВАЊЕ У НАШОЈ ОПШТИНИ, ШТО ЈЕ И РАЗУМЉИВО С ОБЗИРОМ ДА СЕ РАДИ О ТАКО ОСЕТЉИВОЈ ОБЛАСТИ У КОЈОЈ ЈЕ ПРЕДЛОЖЕНО ДОСТА НОВИХ РЕШЕЊА.

Рад на изради новог Закона започет је још крајем 1976. године и посебно је интензивиран крајем прошле и ове године. Израђено је неколико радних верзија текста Закона, али је оцењено да нису били подобни за разматрање и усвајање.

Област здравствене заштите у нашој Покрајини уређује седам закона, па овако широка нормативна регулатива различита по времену доношења и по степену међусобне усаглашености и концепцији у доброј мери утиче на њену примену и на јединство система здравства. Због тога се стало на становиште да се области здравствене заштите уреди јединственим законом, с тим што поједина питања и даље уређују савезни прописи, а Покрајина доноси само допунске законе (производња и промет лекова, заразне болести, заштита од јонизујућих зрачења и др.).

Измене у овој области наметнуо је сам друштвено-економски развој, а осим тога прописи који регулишу здравствену заштиту донети су пре Устава и Закона о удруженом раду и поједина питања нису била уређена Законом.

Централно питање у Закону је питање друштвено-економских односа у области здравства, а посебно друштвени односи у остваривању слободне размене рада, имајући у виду нарочито садржину, облике и начин остваривања тзв. непосредне слободне размене рада. Карактер тих односа је да се радницима у удруженом раду омогућава да овладају делом средстава друштвене репродукције намењеном задовољавању њихових потреба у области друштвеног рада. А управо кроз те односе остварује се подруштвљавање и трансформација здравствене делатности и стварају услови да се вишак рада не отуђује од онога ко га ствара.

НОВА РЕШЕЊА

Поједини односи и питања у области здравства уређени су на нов начин, као: положај грађанина као корисника здравствених услуга, однос здравствених радника према грађанима, приближавање и даљи развој основне здравствене заштите у месним заједницама и организацијама удруженог рада материјалне производње и друго.

Закон даје могућност да организације удруженог рада могу основати здравствену организацију или здравствену јединицу, односно да Дом здравља може организовати здравствену станицу у организација удруженог рада.

Новина је што су досадашњи обавезни водови здравствене заштите проширени, јер се у Закону говори о потпуној здравственој заштити становништва.

Ново решење је да радници у удруженом раду и други, радни људи обезбеђују у организацијама удруженог рада средства за здравствену заштиту у вези са раним откривањем, спречавањем, сузбијањем и лечењем професионалних болести и повреда на раду и исплату накнада личног дохотка за све време привремене спречености за рад. За разлику од сада важећих прописа, утврђује се право на путне трошкове, опрему за новорођену децу и трошкове сахране за сва осигурана лица, а што значи да се ова права проширују и на земљораднике.

Значајна је новина у организацији рада Скупштине СИЗ-а за здравство, јер се предвиђају само два већа — Веће даваоца и Веће корисника услуга, уместо досадашња четири већа (радника, земљорадника, самосталних занатлија и даваоца услуга).

Ново решење је чвршће постављање стручног надзора који ће вршити сталне комисије. Веома значајно је и то што се по први пут уводи здравствени надзор који ће обављати здравствена инспекција. Здравственим надзором вршиће се надзор над спровођењем Закона у здравственим организацијама у погледу остваривања здравствене заштите и обављања здравствене делатности.

Вредно је истаћи да је на нов начин регулисан положај корисника и однос здравствених радника према грађанима. Тако је лекар опште медицине који упућује лице на болничко лечење дужан да припреми неопходну медицинску документацију, да се стара о пријему лица на лечење у болницу и да прати ток лечења. Даље, прецизно је регулисано како осигураник може да обезбеди остваривање свог права на здравствену заштиту у случају када сматра да му услуга није пружена у складу са Законом, или када сматра да се здравствени радници не понашају у складу са самоуправним општим актима здравствене организације. У тим случајевима оболела лица имају право да поднесу приговор и жалбу и да известе здравствену организацију, а надлежни органи су дужни да у одређеним роковима донесу одлуку.

СА ДОСАДАШЊЕ ЈАВНЕ ДИСКУСИЈЕ

Средином маја одржана је седница Секције за здравство ОК ССРНВ Бела Црква којом је практично отворена јавна дискусија о новом Закону. Овој седници присуствовао је са својим сарадницима Ђине Кнежевић, заменик секретара Покрајинског секретаријата за здравље и социјалну политику. Закључено је да се организује широка јавна расправа у организацијама удруженог рада и месним заједницама, у оквиру активности Социјалистичког савеза и Савеза синдиката.

У досадашњој јавној дискусији (МИ „Жарко Златар“, КГМ „Стандардбетон“, ИН „Победа“, ТРО „Тргобанат“, КРО „Комуналац“, ООУР „Језеро“, ООУР „Стругара“, Орган управе СО, Удружење инвалида рада, Удружење занатлија и др.) показано је велико интересовање и дато је доста предлога, примедби и мишљења. Подржано је опредељење да се здравствена заштита остварује у организацијама удруженог рада и месним заједницама, с тим што је указано на тешкоће које ће произићи из одредаба које регулишу минимум здравствене заштите који остварује радни људи и грађани у месним заједницама. Наиме, Закон предвиђа да средства за здравствену заштиту обезбеђују и месни заједнице, а то значи да средства за прописани минимум здравствене заштите превазилазе оне износе који се обезбеђују плаћањем доприноса СИЗ-у. Сматра се да месна заједница не би могла да финансира одређене видове здравствене заштите и да питање финансирања није најбоље решено, јер није јасно ко шта треба да финансира.

Подржано је опредељење да се Регионални СИЗ за здравство оснује за подручје Јужног Баната.

Указано је да би посебан акценат требало дати здравственој заштити осетљивијих категорија становништва (деца, радници, остарела лица и др.). На одредбе које регулишу слободну размену рада, а које у целини представљају новину, дате су значајне примедбе и предлози. У вези тростепеног финансирања здравствене заштите путем општинских, регионалних и Покрајинског СИЗ-а за здравство изражено је мишљење да нису јасно разграничени задаци и надлежности Покрајинског СИЗ-а. У вези са тим, предложено је да се на нивоу СИЗ за здравство Војводине обезбеђују средства у тзв. „фонд ризика“, из којег би се на принципима солидарности плаћали трошкови здравствене заштите за дијализирање код демске нефопатије, за трансплатацихроничних обољења бубрега и енју бубрега, за масовне несреће, за групне повреде на раду и слично.

У дискусији је указано да ће у пракси бити тешкоћа у вези обавезе Дома здравља да организује здравствене станице и обавезе апотеке да организује апотекарске јединице у свим месним заједницама, па би требало дати могућност да се исте могу организовати за више месних заједница, тј. да се могу организовати амбуланте у мањим месним заједницама.

У јавној расправи доста пажње је посвећено одредбама које регулишу права на здравствену заштиту и однос здравствених радника према грађанима. Дискусије су показале да здравствена заштита није довољно подруштвљена и да није прилагођена потребама и интересима радних људи и грађана. Због тога, дискусија о Нацрту закона није могла да прође без критичких речи на рад здравствене службе у општини, а и шире. Указано је да би превентиву требало прецизније регулисати.

Та су само неки акценти из досадашње дискусије, а конкретне примедбе и предлози посебно су обрађени и већ упућени надлежним органима. Преостало је да се јавна дискусија спроведе и у насељеним местима, у којима због интензивних пољопривредних радова није могла до сада да се организује. Такође се очекује да и здравствени радници кажу своје мишљење о Нацрту будућег Закона о здравству.

Ј. Б.

ТРАГОМ ФОТОГРАФИЈЕ

Борци и омладинци Првог омладинског ваздухопловног батаљона пред касарном аеродрома у Белој Цркви децембра 1944. године

КАРАВАН ВАЗДУХОПЛОВНИХ ВЕТЕРАНА

Бела Црква ће 26. септембра ове године бити домаћин некадашњим питомцима Омладинског ваздухопловног центра, који је овде формиран непосредно после њеног ослобођења, од 1. новембра 1944. до 16. априла 1945. године.

У разговору са Љубомиром Крстићем, резервним пуковником авијације и председником Организационог одбора бившег припадника Омладинске ваздухопловне групе при Дому ЈНА Земун, сазнали смо да ће се преко 200 ваздухопловних ветерана на свом путу прве Ваздухопловне школе, образоване у току рата у земљи, по својој жељи поново окупити у месту у коме је раније постојала традиција авијације и из којег носе најлепше успомене.

Међу ваздухопловцима, већином учесника НОР-а, у Омладинском ваздухопловном центру било је доста младих, који су овде слани директно из конгресне дворане I конгреса омладине Србије. Ту су стварани кадрови за Југословенско ратно ваздухопловство и прве школоване генерације ваздухопловаца одавде су упућиване на задатке у земљи и иностранству.

Прослава чувара нашег неба одржаће се у оквиру Дана ослобођења Беле Цркве и једна је у низу манифестација којима ће се обележити четрдесетогодишњица Југословенског ратног ваздухопловства наредне године.

За обележавање овог јубилеја формиран је Организациони одбор (састављен од припадника Омладинске ваздухопловне групе из 1944/45. године), који врши припреме у сарадњи са друштвено-политичким организацијама наше општине, командом Гарнизона у Белој Цркви, Музејом ратног ваздухопловства, Командом Ратног ваздухопловства и противваздушне одбране, Ваздухопловном школом РВ и ПВО и Ваздухопловним савезом Југославије.

ДОСТОЈНО ОБЕЛЕЖЕНИ ЈУЛСКИ ПРАЗНИЦИ

Година јубилеја. Дани јулских — судбоносних одлука народа који ни трпи окове дани јулски — устаничких пуцњева. А ти пуцњеви, кроз чије су се одјеке рађали слобода, социјализам, равноправност, и учвршћивало братство и јединство, постали су историја. Али, историја која траје и која обавезује на чување и неговање светлих тековина револуције. Прошлост као инспирација за садашњост и будућност, за садашње генерације и нараштаје који долазе.

Та прошлост, од које смо удаљени за 40 година стваралачког рада и напретка, поново је пред нама у својој историјској величини. Као да су се јулски огњи распламсали у свим рефератима, културним, забавним и спортским манифестацијама у част празника и јубилеја.

Поново су широм Југославије гореле ватре јула, по други пут без нашег првог лучоноше Тита, али са снажним осећајем обавезе према Титовом и нашем делу.

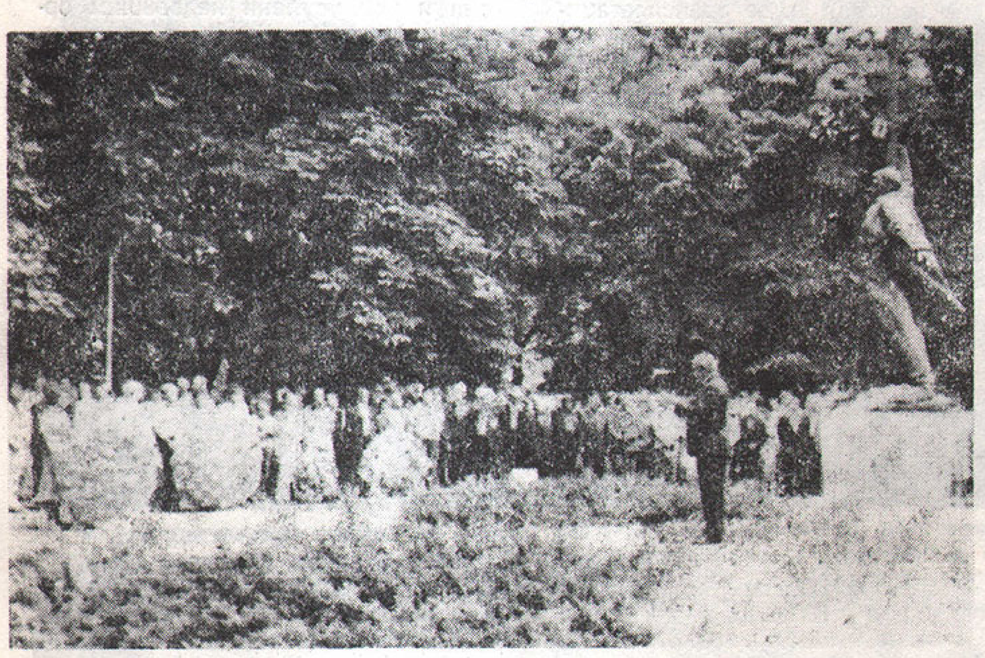

Са полагања венаца у Градском парку

Друштвено-политичке организације наше општине пригодним програмом обележиле су 4. јул — Дан борца и 7. јул — Дан устанка народа и народности Србије. Јулске свечаности започеле су традиционалним формирањем поворке испред зграде Општинског већа Савеза синдиката и полагањем венаца на спомен — костурницу у Градском парку.

После минута ћутања, којим је одана пошта погинулим борцима и преминулим револуционарима, пред великим бројем учесника НОР-а, родитеља палих бораца, припадника ЈНА, друштвено-политичких радника, гостију и грађана Беле Цркве, успомене на славне дане 1941., везане за историју нашег краја и тристо бораца наше општине који су своје животе уградили у темеље слободе, евоцирао је Радомир Милорад, председник ОК ССРНВ.

4. јула, уз пригодне манифестације, обављено је полагање венаца на спомен-обележја у свим месним заједницама наше општине, као и на спомен-костурницу у Градском парку и на кућу у Крушчици у којој је погинуо Миша Стојков, командант Јужнобанатског партизанског одреда.

ЈАСЕНОВО

Наши светли празници прослављени су у Јасенову ове године у духу јубилеја. Мештани су се окупили испред Месне заједнице, одакле је кренула поворка према парку где се налази споменик палим борцима НОР-а и жртвама фашистичког терора, уз звуке фанфара из Страже. Пошто су представници радних организација положили венце на споменик минутом ћутања одана је пошта погинулим. Пригодан говор одржао је Јордан Јањић, секретар Месне организације СК.

За борце НОР-а приређена је, у холу ОШ „Златибор Гојков", мала закуска док је у парку настало народно весеље.

4. јула у преподневним часовима у село је стигао Омладински одред наше општине, који је ишао у оквиру марша „Трагом Јужнобанатског партизанског одреда". Одред је положио цвеће на споменик, и после краћег одмора, испуњеног сећањима из партизанског живота Благоја Радојева, наставио своју маршруту.

Ђ. П.

МАРШ „ТРАГОМ ЈУЖНОБАНАТСКОГ ПАРТИЗАНСКОГ ОДРЕДА"

Сећања и цвеће за хероје

Омладински одред, састављен од педесетак омладинки и омладинаца из свих месних заједница и радних организација наше општине, кренуо је 4. јула на свој традиционални дводневни марш „Трагом Јужнобанатског партизанског одреда".

Револуционарне традиције светионици су слободарства за данашња и будућа поколења

Већ у раним јутарњим часовима омладинци у војничким униформама, наоружани пушкама, чекали су на следећу команду. Пошто је присуствовао полагању венаца у Градском парку, одред се упутио у Дом ЈНА, где га је поздравио Раде Бабић, председник Председништва Општинског одбора СУБНОР-а, и пожелео да и даље, крећући се стазама Јужнобанатског партизанског одреда, омладина негује светле тековине НОР-а и револуције.

Одлучним кораком, упркос киши, омладинци су започели марш. Преко Врачевгаја и Бан. Паланке стигли су до „Кремзера", где је организована пауза за ручак. Ту су их посетили Милутин Царан, председник Председништва ОКСКВ и Борис Лазић, председник Председништва ОК ССОВ.

Пут је убрзо настављен ка Унки, Кајтасову и Гребенцу. У вечерњим сатима одред је извршио напад на Месну заједницу Гребенац, после којег су им мештани овог села приредили дочек и вечеру у Основној школи.

Следећег јутра омладинци су кренули ка Дупљаји, где су их у Спомен-парку поздравили председник Месног одбора Дупљаје и Радомир Милорад, председник Председништва ОК ССРНВ. Ту, на попришту револуције они су говорили о организовању народа у ратним данима и о борбеним акцијама прослављеног Јужнобанатског партизанског одреда.

Одавде је маршрута водила у Јасеново. Знање о борби на територији јужног Баната употпуњена су сећањима и казивањима старог Благоја Радојева из Вршца. Одмор и ручак организовани су у ОШ „Златибор Гојков", после чега се наставило са маршем ка Бан. Суботици, Добричеву, Чешком Селу и Црвеној Цркви.

Уз револуционарне песме, весели и неуморни, омладинци су стигли до краја свог похода, у Белу Цркву, где им је у ОК ССОВ приређен свечани дочек. Разменом мишљења учесника марша испољена је оцена да је овогодишњи марш у потпуности успео.

У свим месним заједницама, кроз које је одред пролазио, омладинци, мештани и борци припремили су срдачан дочек, одмор уз освежење и разговоре о јужном Банату у периоду НОБ-а. Учесници марша су у свакој месној заједници на споменике палих бораца положили букете свежег цвећа.

Комисија за информисање ОК ССОВ

Другарско вече бораца

Поводом Дана борца Општинска организација СУБНОР-а организовала је 4. јула, у Дому ЈНА, другарско вече. Био је то, уствари, скуп ратних ветерана, на коме су се уз музику и револуционарне песме оживљавала тешка ратна времена и борбене акције, низала сећања о згодама и незгодама из партизанског живота, са жељом да се не заборави и не понови.

Пријем за родитеље палих бораца

Као и сваке године на Дан борца у Општинској и месним организацијама СУБНОР-а приређен је пријем за родитеље бораца палих за слободу. Болесне и изнемогле родитеље, који нису могли присуствовати пријему, посетиле су делегације борачке организације и уручиле им скромне поклоне.

Плакета СУБНОР-а Југославије Милану Стојковићу

Поред осталих активности на Дан борца уручена је ПЛАКЕТА СУБНОР-а ЈУГОСЛАВИЈЕ Милану Стојковићу, за изванредне заслуге и допринос у борачкој организацији и његово целокупно друштвено-политичко ангажовање.

Свечаности поводом уручивања овог високог признања присуствовали су, чланови Општинског одбора СУБНОР-а и друштвено-политички радници наше општине.

Социјалистичка Република Србија Историски архив Београд

У ЧАСТ ТРОСТРУКОГ ЈУБИЛЕЈА

ИЗЛОЖБА РУКОТВОРИНА ИНВАЛИДА

У просторијама Општинске организације Савеза инвалида рада, од 4. до 7. јула, приређена је изложба ручних радова. Изложба је организована у част 20-то годишњице ове организације, Међународне године инвалида рада и 40-то годишњице устанка и револуције народа и народности Југославије.

Изложба ручних радова инвалида била је изузетно посећена

Преко педесет чланова Општинске организације Савеза инвалида рада изложило је 180 примерака својих рукотворина, од штриканих и хекланих одевних предмета, миљеа, везова, гоблена и таписерија до експоната са тематиком из НОБ-а изрезбарених у дрвету.

Укусно урађена и допуњена неизбежним цветним декором изложба инвалида, организована по први пут, привукла је пажњу и дивљење бројних посетилаца. Истовремено, она представља доказ више да су инвалиди на пољу стваралачког рада још увек активни чланови нашег друштва.

Г. М.

НАШИ ИЗВИЂАЧИ НА СМОТРИ „СТАЗАМА РЕВОЛУЦИЈЕ И ТИТА“

СВЕ САМИ ПРВАЦИ

Извиђачки одред „Жарко Зрењанин-Уча“ учествовао је на овогодишњој смотри Савеза извиђача Србије, под називом „СТАЗАМА РЕВОЛУЦИЈЕ И ТИТА“, у Крупњу, од 1. до 12. јула.

У такмичарском делу ове смотре наши извиђачи су достојно репрезентовали свој Одред, а самим тим и Белу Цркву. На нивоу Покрајине, у категорији извиђача од 11 до 15 година, Одред је освојио прва места у: брзом дизању и рушењу шатора, партизанском куриру, сигнализацији и првој помоћи. У категорији извиђача од 15 до 20 година наши такмичари, такође, су освојили прво место у брзом дизању и рушењу шатора.

После покрајинског било је организовано републичко такмичење, на коме су Белоцрквани поновили успех. Освојили су прво место у брзом дизању и рушењу шатора и пружању прве помоћи у категорији млађих, а друго место у вештини подизања и рушења шатора у категорији старијих извиђача.

И спортисти нашег Одреда имали су доста успеха. Фудбалери су нас прво обрадовали титулом најбољих у Покрајини, а затим и у Републици док су кошаркаши били најбољи у оквиру Покрајине.

Поред демонстрације опремности и спретности у разним вештинама Републичка смотра извеђача била је уједно велика и успешна демонстрација нераскидивог братства и јединства наших народа и народности.

Комисија за информисање
Извиђачког одреда „Ж. З.-Уча“

У СЛИЦИ И РЕЧИ

Такмичење у риболову

Све активније Удружење спортских риболоваца „Караш“ дало је и свој допринос радном и стваралачком обележавању устаничких празника, организујући такмичење у риболову у категоријама пионира, омладинаца и сениора.

Победници и организатори

Не само рекреативно, жене су почеле и такмичарски да „пецају“

4. јула, на језеру испред ресторана „Језеро“, приређено је такмичење пионира и омладинаца, а 7. јула сениора, у чијој су се конкуренцији такмичиле и две жене.

Уз цвет руже, Војислав Герман, заменик председника Председништва Удружења, уручио је најбољима златне, сребрне и бронзане медаље.

У категорији пионира највише умешности показали су: Драган Недељковић, Вељко Ђуровић и Ненад Винћилов. Прва три омладинца су: Јовица Ранђић, Мирослав Шованек и Александар Радивојевић. У конкуренцији ветерана наших вода најбоље познавање ћуди риба показали су: Војин Милошевић, Милан Стевић и Борислав Стефанов.

Главни судија такмичења био је Драган Станковић.

Традиционално препливавање језера

Победници у очекивању признања

Традиционално препливавање језера одржано је 7. јула, у част Дана устанка народа и народности Србије, под покровитељством Општинског одбора СУБНОР-а, а у организацији Пливачког клуба „Језеро“.

Око 80 такмичара-пливача учествовало је у овој манифестацији, која је привукла бројне посетиоце. Победницима, који су заузели прва три места, Савез бораца уручио је пригодне поклоне — спортску опрему.

Прво место у појединим категоријама освојили су:

Горан Ђурић (9 година, Пливачка школа — даска) и Ђорђе Бранисављевић (10 год., без даске). Бориславка Лукић и Александар Ђурђевић први су у категорији пионирки и пионира до 10 година; Татјана Лукински и Михајло Малтез у категорији 1—12 година; а Оливера Лукић и Горан Шајић у категорији 13—14 година.

Најбољи јуниори (15—18 година) били су Татјана Шљивовачки и Никола Стаменовић (Панчево). Међу сениорима победници су Тамара Крајиновић и Јовица Басарић.

ПИКАДО ЗА ЖЕНЕ

У просторијама општинске органи зације Савеза инвалида рада одржано је 4. јула пријатељско такмичење у стрељаштву и пикаду између екипа Друштва за спорт и рекреацију при општинској организацији СУБНОР-а, и секције за спорт и рекреацију инвалида рада.

Такмичење у пикаду одржано је само за жене. Најбоље у екипи Друштва за спорт и рекреацију биле су: Станојка Милојевић, Драгица Пајевић и Ружа Ђокић. Прва три места у екипи инвалида рада освојиле су: Станка Ђуровић, Ружица Петровић и Катарина Ђурковић.

ПОРЕЗ НА ПРОМЕТ АЛКОХОЛНИХ ПИЋА У КОРИСТ РАЗВОЈА ТУРИЗМА

УРЕЂИВАЊЕ ПРИОБАЛНОГ ДЕЛА ЈЕЗАРА

★ УЗ НЕДАВНО АДАПТИРАНИ ХОТЕЛ „ТУРИСТ“, УРЕЂЕЊЕМ ОКОЛИНЕ ЈЕЗЕРА СТВОРЕНИ СУ УСЛОВИ ЗА СТАЦИОНАРНИ И ИЗЛЕТНИЧКИ ТУРИЗАМ.

★ АУТО-КАМП ПОЧЕТКОМ АВГУСТА.

На захтев Угоститељске радне организације „Банат“ — ПИК „Јужни Банат“ из Беле Цркве, којој је, као привредној организацији, поверен развој туризма на подручју општине, може представљати атракцију ако јој се не посвети макар и најмања пажња. Од природних лепота ове општине поменимо само неколико кристалних језера, Дунав, Канал ДТД, реке Неру, и Караш, изворе „Сиги“, „Брдо“, Делиблатски песак“. Али, с обзиром на постојеће услове, сада се једино користи главно језеро и донекле излетиште на Дунаву, и то углавном од стране овдашњих житеља.

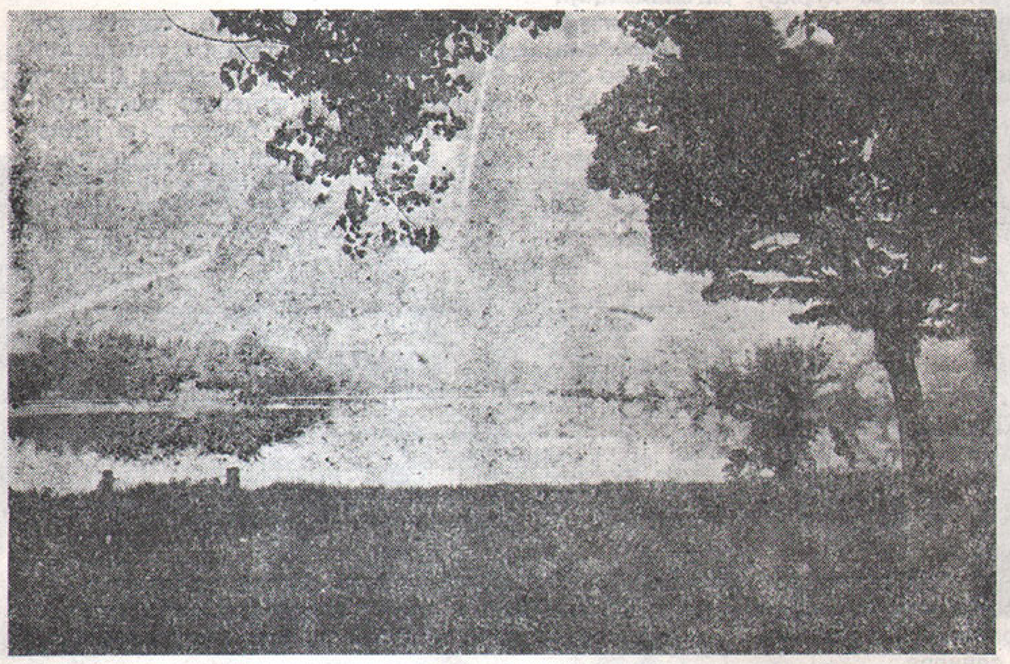

Природе лепоте наше околине прави су откровење за све већи број туриста

Скупштина општине је, на својој мајској седници, донела одлуку о ослобађању општинског пореза на промет алкохолних пића, са наменом да се ова средства ангажују на стварању услова за развој туризма.

Ова радна организација је, наиме, сачинила конкретан предлог како би и шта у приоритетном наступу требало учинити за развој туризма на овом подручју, па због тога делегатима Скупштине општине и није било тешко да се одлуче за подршку овог предлога.

УРО „Банат“ је током прошле и почетком ове године извршила адаптацију Хотела „Турист“, при чему је повећан број лежаја са 80 на 100, свака соба добила је купатило и савремени намештај и створени су остали услови за пансионски смештај гостију. За ове адаптације утрошена су средства од око седам милиона динара.

Отуда и предлог УРО „Баната“ да се средства, која се добију ослобађањем пореза на промет, а која за целу 1981. годину износе око 500 хиљада динара, утроше за уређење приобалног дела главног језера, одакле се и предпоставља да треба да „крене“ развој туризма у општини.

И са овим, незнатним, почетним средствима, уз планску и добру организацију, учиниће се доста, чиме ће се умногоме изменити изглед околине језера.

Неке акције већ су до сада изведене, као чишћење околине, постављање клупа, поправка и оспособљавање постојећих објеката, санитарног чвора и тако даље.

ИНИЦИЈАТИВА ЗА ОБНАВЉАЊЕ „КАРНЕВАЛА ЦВЕЋА“

20. јула, у Клубу ПИК-а „Јужни Банат“ у Белој Цркви, одржана је седница Комисије за масовне акције туристичке привреде Туристичког Савеза Војводине.

Главна тачка дневног реда ове Комисије била је утврђивање календара сталних туристичких приредби које се одржавају у овој Покрајини. Пошто су све туристичке приредбе по месецима систематизоване, констатовано је да је овај; календар веома богат садржајним приредбама, међу којима су многе које имају републички, односно југословенски значај.

Међу туристичким приредбама које се током сваке године одржавају у појединим деловима Војводине, има и таквих које би сигурно побудиле далеко веће интересовање, да су их јавна информативна средства више најављивала и популарисала, па су у том смислу и постављени одређени задаци.

За житеље белоцрквanске општине свакако је најинтересантнија иницијатива ове Комисије за покретање поступка за обнављање „Карневала цвећа“. У том смислу ће Туристички савез општине, уз подршку Социјалистичког савеза, покренути акцију за прихватање ове иницијативе и утврђивање карактера ове приредбе, која би се могла организовати у јуну 1982. године.

Ст. Соколовић

Међутим, иако повољни услови за боравак у Хотелу нису довољни да заинтересују туристе за дуже коришћење пансионских услуга. Ти услови, за сада, добро дођу намерним и случајним пролазницима.

Познато је међутим, да Бела Црква има веома лепу и привлачну околину, која ипак, сама по себи, не

У току је уговарање за извршење даљих планираних послова, као што је уређење стаза (пошљунчавање), поправљање обале, постављање расвете, уређење зелених површина и слично, а уредиће се и ауто-камп чије се отварање очекује почетком августа.

Изградиће се око 16 кабина, а посебно ће се уредити и простор за игру деце (љуљашке, клацкалице...).

Успостављен је контакт и са туристичким агенцијама („Путник“ и друге), па је већ у овој сезони примљено неколико излетничких аутобуса. Ради популарисања овог подручја у току је припрема за издавање 8 до 10.000 туристичких проспеката.

Од овако лепо започете акције на развоју туризма очекује се много, али, плодови се могу осетити можда тек од следеће туристичке сезоне.

Бела Црква, са својим природним лепотама ипак није непозната. Подсетимо се само на чињеницу да је пре десетак година био „проблем“ изнаћи паркиралишта за путничке аутомобиле и аутобусе, колико их је, нарочито недељом долазило на језеро. Површине око језера су постепено запуштене и тако одвраћале туристе и излетнике.

Зато је потребно овај потез УРО „Банат“ и Скупштине општине поздравити и подржати, али сигурно уважавати и подржати планове и предлоге Туристичког савеза општине, који је већ до сада предузео низ мера и акција на свестраном изучавању и сагледавању проблема развоја туризма на подручју наше општине.

Ст. Соколовић

ИЗ ИНДУСТРИЈЕ НАМЕШТАЈА „ПОБЕДА“

Очекује се реализација плана

Производно-финансијским планом „Победе“ предвиђено је да се до краја текуће год. оствари 175.280.000 динара. На основу годишњег плана сачињена је динамика реализације по месецима и у просеку сваког месеца, до половине године, реализована је производња у вредности од око 11.000,000 динара.

Ступањем на снагу нових прописа око кредитирања, што се нарочито односи на учешће од 50 одсто за куповину намештаја, изазвало је стагнацију на тржишту код свих произвођача намештаја. Због тога су неке фабрике, у одређеном периоду, ишле чак на смањење цена својих производа. „Победа“ је, међутим, и поред свих потешкоћа, успела да план реализује са око 90 одсто, захваљујући стеченом реномеу на тржишту. Тај реноме условили су: модеран дизајн, квалитет, повољне цене, а пре свега придржавање договорених рокова испоруке. Поред тога, на време је обезбеђено довољно складишног простора и сировина а извршене промене у асортиману производа омогућиле су бројне комбинације елемената у разне гарнитуре намештаја.

— У овој години — рекли су нам у „Победи“ — прилично смо кооперирали са другим произвођачима намештаја и путем сопствене малопродајне мреже вршили размену производа, па је и то утицало на реализацију плана.

С обзиром да главна сезона пласмана намештаја тек предстоји у периоду октобар—новембар, када ће вероватно доћи и до побољшања услова кредитирања, у Индустрији намештаја се надају да ће се ситуација поправити и пословна година успешно завршити.

И административци по учинку

Јаз између производних и непроизводних радника према учешћу у остваривању укупног дохотка и расподели личних доходака у „Победи“ решен је нормирањем свих радних задатака. Радници у производњи сматрали су да дају већи учинак и да су системом расподеле оштећени. Мерила за награђивање према резултатима рада важила су само за њих а не и за административно особље.

Због тога је дошло до заједничког састанка Основне организације Савеза комунисти, Основне организације Синдиката и органа управљања, на коме је донета одлука да се и радна места у администрацији нормирају. Закључак је убрзо спроведен у дело и већ годину дана расподела према резултатима рада примењује се на све запослене.

Радници у администрацији изједначени су у старту (чак и мањи старт) са радницима у производњи, па тако лични доходак остварују на основу рада и залагања. То се показало повољним јер су службе у финансијском и рачуноводственом сектору знатно ажурније — више и брже се ради, мање времена се троши на обрачуне и завршне рачуне, лични изласци за време рада и боловања су смањени.

Уједно, ово је доказ више да је сваки рад мерљив.

Мерила се дограђују и усавршавају у току, јер у њима поред добрих процена има и слабости које треба отклонити. Загарантованих личних доходака нема ни за руководиоце ни за раднике. Зато је у интересу свих да се боре за остварење плана и што боље пословне резултате — за радну организацију али и за себе.

Отклоњена опасност од пожара

Реконструкцијом котларнице и уграђивањем нових котлова у Индустрији намештаја, прошле године, опасност од пожара није отклоњена. Из постојећег класичног комина, и поред стављања разних сита ради заштите, варнице су летеле и изазивале ситне паљевине.

Под притиском инспекцијске службе да се због тога котларница премести на неко друго, мање опасно, место у „Победи“ је нађено ново решење. Уз ангажовање ложача, руковаоца парних котлова и осталих стручњака дошло се до закључка да се применом подземног канала може за ту сврху искористити стари зидани комин, који овде неискоришћен стоји још из времена постојања Сви ларе.

Радници су недавно своју замисао спровели у дело. Котлове су подземним каналом спојили са поменутим комином, чиме су сопственим снагама и без већих улагања постигли много на плану заштите од пожара.

Уређење радне средине

Уређењу фабричког круга у „Победи“ се задње две године поклања велика пажња. Бетонским стазама повезани су производни погони са магацинима готове робе. Овим потезом уштеђено је доста на поправкама оштећења насталих при транспорту производа.

Корисно и практично спојено је овде са естетским, па је у дворишту фабрике, свуда где је то било могуће, засађено зеленило. Најновија настојања су да се подизањем дрвореда донекле поврати првобитни изглед фабричког круга, какав је био пре изградње нових производних просторија.

Допуњеним Самоуправним Споразумом уведено је и ново место радника који ће радити на уређењу и одржавању зеленила. Прави пример борбе за лепшу радну средину, јер њу уосталом и не чине само простране хале, пренатрпани магацини и лепо опремљене канцеларије.

Г. Мокрачек

Историјски архив Бела Црква

ЗА ОКРУГЛИМ СТОЛОМ У ООУР ПЕКАРА „СЛОГА“

Хлеб по укусу потрошача

Квалитет хлеба и уредније снабдевање потрошача хлебом биле су теме расправе Радничког савета у проширеном саставу ООУР Пекаре „Слога“, крајем прошлог месеца, Кроз трочасовну дискусију, у којој су учествовали и чланови Савета потрошача, представници ТРО „Тргобанат“, РО Пољопривреда, начелник начелник за привреду Скупштине општине и тржишни инспектор, настојало се да се изнађу што боља решења како би се удовољило жељама потрошача.

Чињеница је да већ дуже време квалитет хлеба варира. Због тога, на оправдане жалбе потрошача — ово питање стављано је на дневни ред разних састанака, али до побољшања квалитета ипак није дошло. Пекари налазе оправдања у неквалитетној сировини. Са друге стране, бар према ономе што се на састанку чуло, анализе су показале да су и брашно и хлеб доброг квалитета. Испада дакле, дословно према речима једног дискутанта, да су потрошачи сувише размажени у својим захтевима. Свакако да се са овом оценом потрошачи ни у ком случају не би сложили. Зато су и настојања њихових представника — чланова Савета потрошача да се изборе за бољи хлеб била снажно присутна.

Поред квалитета испољени су и захтеви да се повећа асортиман пекарских производа, смањи производња белог а повећа количина полубелог хлеба, поново отпочне са израдом обогаћеног хлеба и векница од пола кг, да у неколико продавница у граду хлеба буде преко целог дана или да за ту сврху Пекара отвори сопствену продавницу...

Доста полемике било је око снабдевања грађана овом важном животном намирницом. Хлеб и пециво у појединим продавницама стижу прилично касно. Количинско варирање по данима је изразито. Код произвођача присутан је ризик око враћања непродатог хлеба. Стога се дешава да га једног дана нема довољно а да се следећег Пекари враћају велике количине. Тако је например у прошлој години враћено 15.000 комада векни а у првих пет месеци ове године преко 5.300 векни, што се битно одражава на материјални положај „Слоге“.

Са три превозна средства Пекара снабдева 42 продајна места. Од тога су 27 у граду, где се допремање производа врши два пута дневно, и 15 у селима, која се снабдевају једном дневно. Због малог броја возила хлеб и пециво се не могу наћи у свим продавницама у 6 часова ујутру. Набавити нова возила значи упослити ново возно особље, повећати трошкове амбалаже, транспорта, амортизације...

Међутим, како је на састанку истакнуто, овај ООУР је једини одговоран за квалитет хлеба и уредно снабдевање, па зато за све изнете проблеме треба да тражи решења у сопственој средини и у оквиру РО „Пољопривреда“ и СОУР ПИК „Јужни Банат“.

Према усвојеним закључцима остаје на органима управљања „Слоге“ да се постарају о квалитету и да заједно са трговином реше проблем снабдевања. Томе у прилог иде и чињеница да Пекара није обавезна да се брашном снабдева искључиво у нашем Млину, јер брашно неодговарајућег квалитета не сме бити разлог лошег квалитета хлеба.

Успешној реализацији постављених задатака знатно би допринела појачана координација између ООУР-а који учествују у процесу целокупне производње од њиве до трпезе. Значило би то истовремено и корак више на плану стабилизације. Јер, просто речено, бацати хлеб у ери када је проблем хране присутан у светским димензијама велики је апсурд.

Произвођачи истичу да су суд и оцена потрошача за њих најзначајније мерило. Хоће ли та потрошачка оцена ускоро бити повољнија — видеће се.

Г. Мокрачек

ВЕСТИ ИЗ ШКОЛА

Ускоро нова фискултурна сала

Фискултурна сала у ОШ „Жива Јовановић“, чија је изградња започела крајем прошле године, ставља се под кров. Конструкција за њу изливена је у „Бетоњерци“ а монтирана на терену изнад Школе. Цео објекат има око 630 метара квадратних и састоји се од фускултурне сале (448 квадрата), антреа са две свлачионице, санитарних чворова, купатила, канцеларије за наставнике физичког васпитања и простора за смештај справа.

Зграду за наставу физичког васпитања пројектовао је „Иксра-пројект“ из Београда а извођач радова је КГМ „Стандардбетон“. Вредност објекта је 750 милиона динара.

НОВА ШКОЛА У ВРАЧЕВГАЈУ

На седници Извршног одбора СИЗ-а за опште образовање, уз присуство представника друштвено-политичких организација, прихваћена је одлука о изградњи нове школе у Врачевгају. Акцију ће заједнички водити СИЗ за опште образовање општине, Месна заједница Врачевгаја и Педагошко веће ОШ „Марко Стојановић“ како би се што пре приступило реализацији одлуке, изради пројекта, затварању конструкције за учешће и добијање кредита од Покрајинског СИЗ-а за опште образовање.

Изградња нове школе прихваћена је Друштвеним планом развоја општине и СИЗ-а за опште образовање, а све припреме треба извршити до маја 1982. године, када треба да отпочне изградња.

Школа ће имати укупно 1960 метара квадратних. Од тога: осам учионица, два кабинета са припремама, читаоницу са библиотеком, просторију за дневни боравак, кухињу са трепезаријом, зборницу, канцеларије, фискултурну салу са свим пратећим просторијама У. приземном делу школске зграде биће смештене и просторије за предшколску децу.

Изградњом нове школе добиће се већи и савременији школски простор и нове могућности за даљим осавремењавањем наставе.

Un gest uman al Scolii »Mihail Sadoveanu« din Grebenat

Nu demult a sosjt din vietnam Familia Lungu şi pentru prima dată cetăţenii satului Grebenaţ au avut fericirea să găzduiască în mijlocul lor pe aceşti sinistraţi din această ţară îndepărtată. Primul lucru era să-şi găsească un loc de adăpost provizorju şi pentru aceasta s-a străduit membrii Comitetului local punîndule la dispoziţie trei încăperi în clădirea fostei cooperativei ogricole din Grebenaţ. apoi a ieşit în ajutor elevji şcolii elementare »Mihail Sadoveanu« cu un ajutor în bani, în natură şi haine necesare pentru copiii familiei Lungu.

La fel secţia de foto a donat o sumă de 1.000 din. apoj membrii corpului didactic fiecare cîte 200 din. Părinţii copiilor la fel şi-au arătat generozitatea donînd în natură şi bani.

Grădjniţa la fel a făcut o chetă în bani şi natură.

La ieşirea din sat, pe malul stîng al Canalului D—T—D familia Lungu şi-a început construirea unei case corespunzătoare clădită parţial şi ajutată tot ce sătenii din Grebenaţ. Peste tot s-a vă ut un altruism spontan al grebencenjlor gata să ajute pe cel nevoiaş şi neputincios.

T. B.

Familia Lungu din Vietnam în momentul mutării în încăperile fostei Coperative agricole

---

АКЦИЈА ДОБРОВОЉНИХ ДАВАЛАЦА КРВИ

ДАВАЊЕ КРВИ - МОРАЛНА ОБАВЕЗА

Летња акција прикупљања крви, спроведена 26. јуна, није дала очекиване резултате. И поред добро извршених припрема одзив добровољних давалаца био је знатно мањи него у истом периоду прошле године. То се донекле може оправдати сезоном жетве и чињеницом да се велики број учесника досадашњих акција налази на градилиштима ван територије општине.

Драгоцене капи живота у јунској акцији дало је 107 давалаца. Посматрано по радним организацијама, највише их је било из „Стандардбетона“ а сасвим мало из Комбината „Јужни банат“, који иначе има највећи број запослених.

Присуствујући овом хуманом чину забележили смо пуно сличних мишљења. Сличних, јер шта би се друго и могло рећи него да је ово једна од најхуманијих акција у којој сваки, за то способан, грађанин треба да учествује. Међутим, само неке од њих, колико нам то простор дозвољава, објављујемо.

За Војина Перишића из „Стандардбетона“ (ООУР „Рад“) ово је био 25-ти уранак. Први је стигао у Болницу, где је екипа Завода за трансфузију Панчево у првим јутарњим часовима имала поприлично посла. Због великог броја саобраћајних незгода и потражње ове животне течности — изјавио је Војин — одазивам се не само у редовним акцијама већ и онда када се неочекивано укаже потреба, нарочито када су у питању животи деце.

Међу првима је и група радница „Белоцрквanke“. Ту су: Загорка Попов, Мирјана Убипарип, Пава Радованов, Надица Михаиловић и Верица Алексић. Још неке ће пристићи касније.

Загорки је ово дванаесто давање. „У почетку сам акцији приступила — рекла нам је без неких посебних разлога. Касније се испољило да сам била у праву. Ето, између осталог, јуче је једној нашој колегиници дете оперисано од срца, и било је потребно четири литара крви. Значи, до сада сам могла да спасем један живот“.

Верица Алексић: „Крв дајем по први пут, јер ми је једном течност из непознатих вена спасла живот. Дужна сам да на хуманост одговорим хуманошћу. И без тога, то је наша морална обавеза.“

Следећи саговорник био нам је Станко Мали, од недавно радник Болнице. Можда га не би ни запазили, да нам охрабрујући аплаузи његових другарица у белим мантилима нису скренули пажњу. Први пут је крв дао као војник, али, од тада је прошло 20 година. Када је ипак, после извесног колебања, испружио руку другарства и солидарности пришли смо му. — Крв дајем да помогнем. Видим, моји другови учествују у акцији, а на телевизији су свакодневни апели. Зашто ја да будем изузетак. Даваћу крв и даље, кад год буде затребало.

Око подне наилазе радници „Победе“: „Томиславка Дакић, којој је ово прво учешће, Миша Јовановић, Светолик Петровић и Ивица Петковић — вишеструки даваоци. Међу њима је и Јожи Клепачек, помало љут и нервозан што му због високог притиска хуманост овога пута није могла бити потврђена црвеним капљицама и бројем више у црвеној књижици добровољног даваоца.

Г. Мокрачек

Наш Театар на централној прослави у устаничкој Белој Цркви

★ НЕГИЦА ПЕЈЧИЋ, САЊА РАДИВОЈЕВИЋ, АНЂЕЛКО СТЕФАНОВИЋ И ДОБРИЦА МЕНТЈУКОВ УЧЕСТВОВАЛИ У ИЗВОЂЕЊУ СЦЕНСКЕ ПОЕМЕ „НЕПОКОРЈЕ“

„Ко је једном кушао слободу
никаквим другим благом
вид не украси . . .“

Сценска адаптација и режија поеме „Непокорје“ Радомира Андрића за централну прославу Седмојулских свечаности у Белој Цркви поверена је Јовану Путнику. Извођачи и учесници су били: Марија Црнобори, Драгица Томас, Раде Марковић, Зоран Ранкић, Милка Стојановић и Живан Сарамандић, хор РТБ, хор „Жикица Јовановић — Шпанац“ — Београд, хор „66 девојака“ — Шабац, дечји хор Радио Шабца, балетски ансамбл Народног позоришта — Сарајево и фолклорни ансамбли.

Уз припаднике ЈНА, бригадисте, извођаче и црвени ансамбл учествовали су и чланови нашег Театра. Поверење Јована Путника — да они могу да одговоре једном оваквом задатку — оправдано је потпуно. Оваква једна манифестација (коју организује Републички СУБНОР) нема само републички, већ савезни карактер и значај. Поема и режија одишу оригиналношћу сценског извођења и јединством наше револуције.

Р. Г.

Из рада Туристичке агенције „Војводинатурс“

МАЊЕ ОД ОЧЕКИВАЊА

Приближава се годишњица отварања Туристичке агенције „Војводинатурс“ у Белој Цркви, због чега је погодна прилика да се каже реч-две о њеном пословању.

Колика је била оправданост отварања ове пословнице показује анализа рада на плану пружања туристичких услуга у пређеном периоду. Замисао да Белоцрквани, а нарочито радни људи запослени у организацијама удруженог рада, одлазе на излете и летовања у аранжману Агенције није уродила очекиваним плодом. Међутим, и поред тога што се Агенције „Војводинатурс“ нису остариле у планираном обиму, ипак је постигнут одређен успех на реализацији неких туристичких услуга — код организације једнодневних излета до Београда. Наши суграђани користили су и могућност одласка на годишњи одмор уз пакет-аранжмане Агенције.

Мада су туристичке услуге хетерогене, због неких нерешених проблема (као на пример проблем стално запослених радника), укинуте су продаје возних карата и резервација, што се одражава и на смањење обима осталих услуга. И поред тога, значајно је истаћи да нам се овде пружа могућност куповине авио-карата за све правце лета у земљи и иностранству.

Досадашње понуде и ангажованост ове Агенције нису биле довољно прихваћене, а узрок томе лежи у недовољном коришћењу средстава пропаганде и изостанку зближавања на релацији удружени рад — Агенција. Уколико се успостави ова обострана сарадња, и уз појачано деловање туристичке пропаганде привуче заинтересованост грађана да се користе услугама „Војводинатурса“, успех пословања сигурно неће изостати.

С. Морун

ИСКРЕ

У једном броју Вечерњих новости Д. Живојинов пропагира Белу Цркву као туристичко место и, између осталог, каже да је Бела Црква најјефтинији град у земљи.

Кад ли је он задњи пут био у Белој Цркви?

□ ★ □

Исти новинар, истим поводом, тврди да имамо све услове за туризам па и хотел, истина изван категорија.

Не знамо шта је мислио. Да ли је наш хотел изнад „А“ или испод „Ш“ категорије?

□ ★ □

Један наш фудбалски клуб припремао се у Закопанима па се „укопо“. За нове припреме требало би да оде у Откопане, макар оне биле и у Југославији.

□ ★ □

Зна се да је још почетком 19. века Магистрат града Беле Цркве плаћао људе да пазе на чистоћу улица и кажњавају оне који их прљају Како је сад?

Можемо да молимо Бога
Да они устану из гроба.

□ ★ □

У школи „25. мај“ смањује се број усмерења. Нено је питао да ли је Школа била у центру догађаја кад је реформа почела.

Била је. И то у ЕПИЦЕНТРУ. . . .

□ ★ □

Белоцрквани нешто закерају да је вода у Језеру загађена. Греше. Толике се кере купају у њој и ниједној ништа не фали!

ОБАВЕШТЕЊЕ

ОБАВЕШТАВАЈУ СЕ ЧЛАНОВИ АМСЈ И ОСТАЛИ ВЛАСНИЦИ МОТОРНИХ ВОЗИЛА ДО 15. АВГУСТА 1981. ГОДИНЕ ПОЧИЊЕ СА РАДОМ РАДИОНИЦА АМД „ЖАРКО ЗРЕЊАНИН“ У УЛИЦИ ПАРТИЗАНСКА 9. БЕЛА ЦРКВА.

АМД „ЖАРКО ЗРЕЊАНИН“ БЕЛА ЦРКВА

МАЛИ ОГЛАСИ

Мењам кућу која се састоји од приземља и спрата, изграђену од тврдог материјала, стару десет година, са парцелом од 14 ха, подесну за две породице позади језера у Белој Цркви, за одговарајућу кућу у граду.

Упитати код Цветка, Језерска 13 Бела Црква

Са градилишта у Партизанској 32

Закашњење на самом почетку

Од стручних служби СИЗ-а за становање у Белој Цркви, добили смо податке о стамбеној згради која се у овој години гради у улици Партизанској број 32.

Удруженим средствима Заједнице пензијског и инвалидског осигурања средствима СИЗ-а за становање, као и банкарским кредитима, овде ће се изградити блоковска стамбена зграда од 33 стана и то једанаест једноипо собних и 22 двособних. Највећи број станова, с обзиром на учешће и уговор, припашће Заједници пензијског и инвалидског осигурања, је дним бројем располагаће остали удружиоци (радне и друге организације), а биће и станова за слободну продају.

Површина једноипособних станова износи 45 квадратних метара, а двособних 52. Укупна вредност зграде, укључујући и комунално опремање и уређење грађевинског земљишта, износи 37 милиона динара, односно 21.956 динара по квадратном метру. Радове на изградњи ове стамбене зграде изводи КГМ „Стандардбетон“, односно ООУР „Рад“.

Међутим, како нам рекоше у СИЗ-у, са радовима је према уговору, требало отпочети 1. априла 1981. године, али је већ на самом почетку дошло до закашњења за скоро два месеца, што ће се сигурно одразити и на коначан завршетак радова, који се према уговору морају окончати за 300 радних дана.

Сада су на градилишту у току земљани радови. Прва ламела је припремљена за почетак бетонирања, док се друге две обрађују за постављање оплата и арматуре.

Како каже Миленко Буцало, шеф градилишта, у току саме градње биће проблема, који изазивају успоравање радова. Тако на пример, осећа се несташица бетонског гвожђа на тржишту („осмица“, „десетка“), а и армирачница не може да постигне, односно удовољи траженим роковима.

Сигурно да има и објективних, али и субјективних тешкоћа и да ће и током градње појављивати, али треба имати у виду и чињеницу да се о овој згради, односно о њеној изградњи, предуго разговарало и договарало, а да породице, којима су ти станови намењени, жељно очекују кључеве својих станова.

Ст. Соколовић

Дипломе за учеснике слета у Диселдорфу

У просторијама клуба „Братство и јединство“ у Дуизбургу, 17. јуна, подељене су дипломе пионирима — учесницима слетске вежбе на прослави Дана младости у Диселдорфу. Председник клуба друг Шериф Шабановић прочитао је поздравно писмо Конзулата СФРЈ за подручје Диселдорфа, у коме се одаје захвалност најмлађима за њихово учешће у слетској вежби, са позивом да непоколебљиво иду даље Титовим путем, гаје и шире братство и јединство наше несврстане Југославије.

Пошто је све присутне поздравио и Милан Танасковић, председник заједнице југословенских клубова Дуизбург, дипломе је пионирима уручила Сеида Карамовић, просветни радник у школи за децу југословенске националности. После поделе диплома приређен је пригодан програм у извођењу новоформираног дечијег оркестра, под руководством Љубе Гојковића.

Истог дана, у организацији заједнице југословенских клубова Дуизбург, југословенски клуб „Никола Тесла“ из Милхајма приредио је поделу диплома омладинцима за учешће на прослави 25. маја у Диселдорфу. У оквиру ове свечаности одржано је и такмичење фолклорних секција клубова. Прво место освојила је фолклорна секција клуба „Чеслик“ из Гелзенкилхерна, друга је секција клуба „Братство и јединство“ из Дуизбурга а трећа секција клуба „ЈУ ЦЕНТАР“ из Есена. Забава је настављена томболом и игранком до касно у ноћ. Део прихода од улазница намењен је за финансирање омладинских радних бригада, које ће и овог лета допринети улепшавању своје домовине.

Душан Стојановић

Неговање традиције из домовине све снажније се манифестују код наших у далеком свету.

Штићеници дома „Вера Радивојевић“ на летовању

Дом „Вера Радивојевић“ сваке године за своје штићеник и раднике организује летовање на мору. Прошле године се из оправданих разлога одступило од одласка, тако да је већина деце летњи распуст провела код својих рођака.

Ове године су се вратили традицији и сви скупа отишли 15 јула у Бар. Петнаестодневни боравак у туристичком кампу, у новој средини и са новим садржајем рада, послужиће и штићеницима и радницима Дома за још приснији контакт, међусобно зближавање и обнављање снаге за нове задатке.

По повратку радници и васпитачи могу сумирањем резултата својег рада извући драгоцене поуке — шта и како даље у одговорном раду са децом.

О самом летовању и доживљајима са плавог Јадрана нешто више тек након повратка.

Зорица Илић
штићеница Дома

Комисија за спровођење Конкурса за давање грађевинског земљишта на коришћење СИЗ-а комуналних делатности општине Бела Црква, на основу члана 20, 38, 40 и 41 Одлуке о уређењу и коришћењу грађевинског земљишта расписује:

КОНКУРС

ЗА УРЕЂЕЊЕ И ОПРЕМАЊЕ ГРАЂЕВИНСКОГ ЗЕМЉИШТА УЗ ЛИЦИТАЦИЈУ

I

Уређење и опремање грађевинског земљишта по овом конкурсу врши се уз лицитацију путем прикупљања понуда за грађевинсне парцеле на локацији „Српски брег", блок „Б", I етапа I фаза и то:

1. Парцеле бр. 1—4 м² 460
2. Парцела бр. 5 м² 470
3. Парцела бр. 6 м² 505
4. Парцела бр. 7 м² 540
5. Парцела бр. 8 м² 575
6. Парцеле бр. 11—22 м² 600

Величина напред наведених грађевинских парцела је оријентациона, коначна величина грађевинских парцела утврдиће се након парцелације наведеног земљишта.

II

На грађевинским парцелама је дозвољена изградња породичних стамбених зграда, једноспратних и приземних са поткровљем.

III

Почетна цена за уређење и опремање грађевинског земљишта за грађевинске парцеле наведене у тачки I овог конкурса износи 570,00 динара по једном метру квадратном површине парцеле.

IV

У трошкове уређења и опремања грађевинског земљишта урачуната је:

— изградња шљунчаног коловаза
— изградња примарне мреже фекалне канализације
— изградња примарне мреже кишне канализације
— изградња примарне мреже водовода
— изградња високо-напонске и ниско-напонске електричне мреже
— изградња две трафо станице
— изградња јавне расвете

V

Уступање грађевинског земљишта на коришћење извршиће Скупштина општине Бела Црква посебним уговором а на основу склопљеног Уговора о опремању и уређењу грађевинског земљишта.

VI

Право учествовања на конкурсу имају сви грађани држављани СФРЈ.

VII

Гарантни износ за учешће на конкурсу је 5% од висине почетне цене за опремање и уређење грађевинског земљишта који се уплаћује СИЗ-у комуналних делатности приликом достављања понуде.

Уколико подносилац понуде одустане од понуде, СИЗ комуналних делатности задржава гарантни износ.

VIII

Лица заинтересована за учествовање на конкурсу треба да поднесу понуду у затвореном-запечаћеном коверту-омоту са назнаком „ЗА КОНКУРС".

Уз понуду у којој ће назначити висину накнаде коју нуди за уређење и опремање грађевинског земљишта и парцелу за коју нуди накнаду (коју лицитира) понуђач обавезно треба да приложи и:

— изјаву да су му познати услови конкурса,
— изјаву да ће изградити стамбени објекат, према условима конкурса и урбанистичко-техничким условима,
— доказ да је уплаћен гарантни износ.

Обрасци понуде и изјава могу се добити у СИЗ комуналних делатности.

IX

Рок за подношење писмених понуда је 15 дана од дана објављивања конкурса.

Понуде се предају СИЗ-у комуналних делатности општине Бела Црква, улица Пролетерска бр. 2.

Понуде које су поднете по истеку рока, или не садрже тражену документацију, не узимају се у разматрање.

X

Отварање понуда извршиће се дана 18. августа 1981. године, у 10 часова у просторијама СИЗ комуналних делатности, улица Пролетерска број 2.

Отварању понуда могу да присуствују сви учесници конкурса.

Отварање понуда извршиће комисија за спровођење конкурса.

XI

Уређење и опремање грађевинског земљишта, које се даје путем конкурса лицитацијом, даће се оним учесницима конкурса који понуде највиши износ накнаде по јединици површине.

Учеснику конкурса који буде најбољи понуђач за две или више парцела стиче право на уређење и опремање оне парцеле за коју је понудио највиши износ накнаде а уколико понуди исти износ накнаде за више парцела стиче право уређења и опремања оне парцеле која је у понуди прва означена.

XII

О резултатима конкурса сви учесници биће писмено обавештени у року од 15 дана од дана утврђивања резултата конкурса.

Приговор о резултату конкурса доставља се СИЗ-у комуналних делатности у року од 8 дана по пријему обавештења.

XIII

Рок за започињање радова на изградњи породичне стамбене зграде по овом конкурсу је два месеца након закључења уговора о преносу права коришћења земљишта, а знатне радове на изградњи породичне стамбене зграде треба завршити у року од 3 године по потписивању уговора.

XIV

Уговор који се склопи о уређењу и опремању грађевинског земљишта са учесником на конкурсу раскинуће се на штету подносиоца понуде:

1. ако учесник на конкурсу не уплати трошкове уређења и опремања грађевинског земљишта у року од 15 дана рачунајући од дана потписивања уговора,
2. ако у року од 3 године не изврши знатније радове на изградњи породичне стамбене зграде,
3. ако одступи од урбанистичких услова,
4. ако изјави да не жели градити или наставити започету изградњу породичне стамбене зграде.

Комисија за спровођење конкурса

УНИВЕРЗИТЕТ У НОВОМ САДУ — — КОМИСИЈА ЗА МАТЕРИЈАЛНА ПИТАЊА СТУДЕНАТА

ОБАВЕШТЕЊЕ

Обавештавају се студенти Академије, виших школа и факултета о објављивању конкурса за расподелу места у студентским домовима за школску 1981/82. годину. Конкурс траје од дана објављивања до 25. септембра 1981. године.

Право учешћа на конкурсу имају редовни студенти свих степена студија факултета, Академија и виших школа, под условом да нису стално насељени у месту студирања.

Учесници конкурса подносе следећа документа:

— пријаву за дом,
— уверење о положеним испитима, оверено у Секретаријату факултета, Академије и више школе,
— уверење о броју чланова домаћинства, са занимањима и њихових примањима, оверено у месту пребивалишта родитеља,
— уверење о пореском задужењу, оверено у месту пребивалишта родитеља,
— потврду о упису семестра,
— лекарско уверење, потребно приликом усељења у дом.

Уверења која нису издата у складу са прописима о њиховом издавању и очигледно противуречна и непотпуна, неће се узимати у обзир.

Примедбе у напред изнетом смислу чиниће приликом пријема докумената одговорно лице које врши пријем.

При додели места у студентским домовима предност имају студенти уписани у дефицитарне струке, и то:

Пољопривредни факултет (сточарски и агроекономски одсек),
Технолошки факултет (хемијски и прехрамбени смер),
Педагошко-технички факултет,
Филозофски факултет (Мађарски језик и књижевност, Словачки језик као језик друштвене средине и Мађарски језик као језик друштвене средине),
Природно-математички факултет (физика и математика),
Факултет техничких наука,
Економски факултет (агроекономски смер).

Приоритет при додели места имају:

— студенти лошијег здравственог стања уколико уз остала документа приложе лекарско уверење са препоруком Дома здравља студената, најкасније до 20. септембра 1981. године,

— студенти спортисти савезног и интернационалног ранга који уз остала документа приложе мишљење и препоруку СОФК-е најкасније до 20. септембра,

— примаоци стипендије Титовог фонда ако поред осталих докумената приложе потврду о стипендији и уговор од радне организације, која је дужна да им по завршетку студија обезбеди заснивање радног односа.

Предност на конкурсу имају студенти који су склопили уговор са радном организацијом или општинским СИЗ-ом за ученички и студентски стандард о удруживању свога рада по завршетку студија.

Студенти који конкуришу преко СИЗ-а за ученички и студентски стандард, или путем уговора са радном организацијом, уговоре су дужни доставити најкасније до 20. септембра 1981. године.

Резултати расподеле места у студентским домовима биће објављени на огласној табли факултета, Академије, више школе, најкасније до 29. септембра 1981. године.

Све информације везане за смештај студената у студентске домове можете добити у Комисији за материјална питања студената на факултетима или на телефон 55—622 локал 216 Универзитет у Новом Саду.

За ближа обавештења обратити се општинском СИЗ-у за ученички и студентски стандард.

Спорт ◆ Физичка култура ◆ Спорт

МЕЂУНАРОДНИ ВЕЛЕМАЈСТОРСКИ ТУРНИР „БЕЛА ЦРКВА '81"

Припреме за организацију Међународног шаховског турнира „Бела Црква '81" који се игра у склопу обележавања 40 годишњице устанка народа и народности Југославије и прославе 50 годишњице постојања и рада Шах клуба „Бела Црква", зашле су у задњу фазу и даље се одвијају у складу са закључцима Организационог одбора, на чијем је челу Душан Станковић. Значајан део посла обавиле су комисије следећег састава: Комисија за организацију турнира — Негосим Живковић, Миливоје Вујовић, Радован Шупић, Војислав Радаковић, Милован Лалић и Слободан Штрбац; Комисија за информисање и пропаганду — Матија Пагач, Озрен Ђурђев, Мирољуб Бура, Зоран Ристић и Бојин Радивојевић; Комисија за обезбеђивање материјалних средстава — Душан Станковић, Стеван Стаматовић, Јован Петров, Славко Марковић, Петар Ђорђевић, Мита Стојановић и Станко Живановић.

Међутим, поред финансијских тешкоћа које редовно прате организовање овог традиционалног турнира, мада су од стране представника друштвено-политичких организација и институција везаних за развој физичке културе наше општине, прихваћена основна опредељења за одржавање ове значајне Шаховске манифестације, изненада су искрсли проблеми везани за састав турнира. Наиме, мада је остало веома мало времена до почетка турнира, листа учесника још није утврђена.

М. Пагач

ЛИСТА УЧЕСНИКА:

ВЕЛЕМАЈСТОРИ: Нино Киров (Бугарска), Ласло Барцаи (Мађарска), Раичевић Владимир (Југославија) ИНТЕР-МАЈСТОРИ: Лиу Венже (Кина), Лубен Попов (Бугарска), Ласло Хазаи (Мађарска), Збигњев Дода (Пољска), Ђерђ Рајна (Мађарска) Вајсман Володеа (Румунија), Хрвоје Месинг (Југославија), Милан Бјелајац (Југославија) ФИДЕ МАЈСТОРИ: Константин Јонеску (Румунија), Павле Орлов (Југославија) МАЈСТОРСКИ КАНДИДАТИ: Негосим Живковић, Миливој Вујовић, Стеван Стаматовић и Мита Оморјан (сви из Беле Цркве)

Цео турнир је V категорије по Ело систему, док велемајсторски део турнира је VII категорије (Не рачунају се резултати нерејтингованих играча). Од двојице румунских представника учествоваће један, међутим до закључења листа није познато који ће то бити.

ШАХОВСКЕ ВЕСТИ

У квалификацијама за учешће на Међунардном турниру „Бела Црква '81" који је организовао Шах клуб „Бела Црква" за своје представнике, коначни редослед је следећи: 1. Мита Оморјан, 2—3. Стеван Стаматовић и Миливоје Вујовић, 4. Зоран Ристић и 5. Бојин Радивојевић. Поред Негосима Живковића, који има право директног учешћа јер поседује први бал за ФИДЕ мајстора и уврштен је у Рејтинг листу Међународне шаховске федерације, то право су изборила и тројица првопласираних у квалификацијама.

ГОСТОВАЊЕ ФУДБАЛСКОГ КЛУБА НАШИХ ИСЕЉЕНИКА ИЗ САД

„БАК" - „СРБИЈА" 1:3

Матица исељеника Беле Цркве 2. и 3. јула била је домаћин ФК „СРБИЈИ" из Елизабета, држава Њу Џерси. Овај фудбалски клуб основали су наши исељеници у САД.

ФК „Србија" игра у „Шејфер лиги" (Прва аматерска лига) и три пута је била првак ове лиге, у којој је велика и јака конкуренција.

Није случајно да је овај клуб у свом плану посете домовини предвидео и Белу Цркву, јер у свом саставу има играче из овог дела наше земље. Секретар клуба и активни играч је Петар Илић, рођен у Крушчици.

Гости су стигли у Белу Цркву 2. јула и поподне одиграли утакмицу са ФК „БАК-ом" победивши са резултатом 3 : 1. У току утакмице показали су солидно фудбалско знање. Сванако да би показали и више да нису преморени, јер им је ово била трећа утакмица за три дана. Цео ток утакмице имао је пријатељски тон и утакмица је протекла у фер-плеј игри, победила је боља екипа.

Другог дана боравка у нашем граду гости су обишли плантажне воћњаке. Том приликом били су обилато послужени пристиглим воћем.

На опроштајном ручку у име свих чланова клуба опростио се њихов секретар Петар Илић. Том приликом је истакао да су изненађени и одушевљени незаборавним дочеком и пријемом што их подстиче да се још чвршће и чешће новим посетама упознају и одржавају везе са старом домовином.

Тако су се наши гости опростили од нашег града а ми остали задовољни што југословенска омладина, ма где се налазила и живела, настоји да не изневери ништа од оног што краси Југословене и омладину Југославије.

С. Т.

РАДНИЧКО СПОРТСКЕ ИГРЕ — МАЛИ ФУДБАЛ

„ПОБЕДА" ПРВА

У оквиру радничко-спортских игара, месеца јуна и јула, одржано је такмичење у малом фудбалу. Учествовало је преко 250 радника, сврстаних у 23 екипе. После више-дневних окршаја по групама, за финални део квалификовале су се следеће екипе: Индустрије намештаја „Победа", Графичке радне организације „Сава Мунћан", Металске индустрије „Жарко Златар" и Гарнизона I.

Финални део такмичења одржан 6. и 7. јула. После лепих, занимљивих, и до краја неизвесних утакмица, највише успеха имала је екипа „Победе", освојивши прво место. Остала три места заузеле су екипе „Жарка Златара", „Саве Мунћана" и Гарнизона I.

Победничка екипа показала је највише, како у предтакмичењу, тако и у финалу. Фудбалери — графичари одлично су играли у предтакмичењу, да би осетно попустили у финалу. Запажен успех постигла је екипа металаца „Жарко Златар", поготово што су играчи ове екипе играли први пут у овом саставу. Екипа војних старешина постигла би бољи успех да је у финалном делу играла у комплетном саставу.

Поред екипа-учесница финалног дела, треба истаћи екипу Фабрике керамичких и шпалт плоча „25. мај" која је у предтакмичењу показала много, али се није квалификовала за финале због неколективне игре на првим утакмицама.

На крају такмичења екипама финалног дела додељене су дипломе а две првопласиране добиле су и пехаре. За најбољег фудбалера прогглашен је Веселин Радишић, коме је уручена диплома и скроман дар — спортска мајица.

Присутна су мишљења да би ово такмичење било далеко успешније да у току такмичења нису одустајале неке екипе које су изгубиле прилику за виши пласман. Зато у следећем циклусу такмичења треба покушати са увођењем лига-такмичења.

Д. Александров

Нерегуларност такмичења у Комуналној лиги

— РЕЗУЛТАТ УТАКМИЦЕ ИЗМЕЂУ „ДУКЛЕ" И „РАТАРА" ДО ДАНАС НЕПОЗНАТ, А ИСТИ ОДЛУЧУЈЕ О ПРВАКУ ЛИГЕ

Пре краја првенства у званичним и незваничним круговима почеле су да колају приче о неким . . . . работама појединих клубова иза којих свакако стоји субјекат — човек.

Услед тих проверених или непроверених, потврђених или непотврђених прича, крије се нешто што се није смело догодити у нашем фудбалу Комуналне лиге.

Последње коло првенства одиграно је 14. јуна 1981. године а до данас се још не зна званични првак.

За сада је спорна само утакмица која је одиграна још 24. маја 1981. године између ФК „Дукле) Чешко Село) и ФК „Ратара" из Крушчице. Овде је спорен постигнути резултат јер има званичних и незваничних података о резултату и то 2 : 17, 17 :2, 12 : 2, 11 : 2 и ? . . .

Зашто се толико дуго чекало, па ево и до данас ситуација није јасна, а иста утакмица одлучује о прваку Комуналне лиге. Мислим да одговор треба тражити у раду Такмичарско-дисциплинске комисије која непосредно руководи овим такмичењем. Ко у овој комисији воли, зна фудбал и своја права и обавезе као волонтер (а има и плаћених), требао је да ради, овако се стиче другачији утисак. Уколико нису могли требали су да се повуку, јер овако сада имамо белоцрквански случај у фудбалу.

Може се слободно тврдити да услед нерада, или нечег другог по среди, овогодишње такмичење није протекло према Правилнику о фудбалском такмичењу ФСЈ и Дисциплинског правилника ФСЈ што значи да је било нерегуларно.

На основу података за 70 одиграних утакмица било је играчима додељено 60 жутих и 19 црвених картона. Исти играчи, било за два добијена жута картона или један црвени, морали би да паузирају једну или би били искључени, зависно од прекршаја, из више утакмица. То се у тону првенства није догађало, већ је искључени играч одмах следеће недеље наступао.

Само овај један податак говори о нерегуларности, јер је један број играча наступао када није имао право. Све такве одигране утакмице се другачије региструју, без обзира на постигнути резултат, а има и других санкција које су се морале примењивати код ових случајева.

Поменута комисија морала би о прекинутим утакмицама да доноси своје одлуке на основу поменутих Правилника ФСЈ.

За време утакмице било је инцидената и прекида а да се о томе није решавало по њеном завршетку.

Ко о овоме не верује, боље да и не проверава званична докемента са утакмица, јер ће се разочарати у рад Такмичарске комисије, из којег резултира садашња спортско-фудбалска атмосфера у Комуни.

На једној седници Председништва ФСО Бела Црква делегат и судија са једне утакмице сигнализирали су својом дискусијом о нерегуларности исте — лажирању и седница није ни приведена крају. На седници је била присутна и Комисија која се о ово оглушила.

Нема сумње, највишем форуму фудбалске организације општине не остаје ништа друго него да ПРВЕНСТВО ОГЛАСИ НЕРЕГУЛАРНИМ, јер је чињеница да је после свега што се одиграло и догађало одржано под НЕНОРМАЛНИМ И НЕРЕГУЛАРНИМ УСЛОВИМА.

С. Тодоров

БЕЛОЦРКВАНСКЕ НОВИНЕ

Главни и одговорни уредник: Озрен Ђурђев Издавачки савет: Божидар Шијачки (председник), Душан Станковић, Сашко Јовановић, Раде Бабић, Јасмина Станојев, Зоран Павлов, Алојз Хлавачек, Антон Шованец, Јасмина Добрић, Владимир Настељанов, Миодраг Војновић, Озрен Ђурђев, Госпава Мокрачек, Ксенија Бранковић. Редакцијски колегијум: Стојче Соколовић, Владимир Бранков, Мирјана Пешић и Радмила Гава. Редакција за румунски језик: Николае Вакариу, Еленуца Корнан, Бужор Туртуреа, Сорин Лападат, Дојна Бајаш. Стални сарадници: Светолик Суботић, Татијана Тимотијевић, Антон Шованец, Ђорђе Перчинов, Тодор Момчилов и секција за информисање ОКССОВ Коректор: Здравковић Станимир. Уредник фотографије: Стеван Палинкаш. Технички сарадници: Бура Мирољуб. Штампа: Графичко предузеће „Сава Мунћан". Рукописи и фотографије се не враћају. Адреса листа: Бела Црква Трг Маршала Тита 2. Тел.: 851-065. Жиро рачун 66810-678-2190. Претплата полугодишња: за нашу земљу 37 динара, за иностранство 60 динара, годишња: за нашу земљу 74 динара, за иностранство 120 динара.