БЕЛОЦРКВАНСКЕ НОВИНЕ

ЛИСТ СОЦИЈАЛИСТИЧКОГ САВЕЗА РАДНОГ НАРОДА ОПШТИНЕ БЕЛА ЦРКВА

ИЗЛАЗИ 20-ог у месецу * ГОДИНА X * БРОЈ 109 * ЈУЛИ 1985. * ЦЕНА 20 ДИНАРА

Историјски архив Бела Црква

ИЗБОРИ У САВЕЗУ КОМУНИСТА

ДОНЕТИ ДОКУМЕНТИ

★ ОПШТИНСКИ КОМИТЕТ ДОНЕО ОДЛУКУ О ИЗБОРИМА У ОСНОВНИМ И ОПШТИНСКОЈ ОРГАНИЗАЦИЈИ САВЕЗА КОМУНИСТА, УТВРДИО ИДЕЈНО-ПОЛИТИЧКЕ ЗАДАТКЕ ЧЛАНСТВА, ОРГАНИЗАЦИЈА И ОРГАНА У ОРГАНИЗОВАЊУ ИЗБОРА И ДОНЕО ОПЕРАТИВНИ ПЛАН ИЗБОРНИХ АКТИВНОСТИ ★ ИЗБОРИ У ОСНОВНИМ И ОПШТИНСКОЈ ОРГАНИЗАЦИЈИ СКВ БЕЛА ЦРКВА ОДРЖАЋЕ СЕ ОД 16. СЕПТЕМБРА ОВЕ ДО 31. ЈАНУАРА 1986. ГОДИНЕ ★ ИЗБОРИ У ОСНОВНИМ ОРГАНИЗАЦИЈА ОДРЖАЋЕ СЕ ОД 16. СЕПТЕМБРА ДО 30. НОВЕМБРА ОВЕ ГОДИНЕ — ПРИПРЕМНИ САСТАНЦИ ОД 16. СЕПТЕМБРА ДО 5. ОКТОБРА, ПРЕДИЗБОРНА КОНФЕРЕНЦИЈА ДО 31. ОКТОБРА И ИЗБОРНЕ КОНФЕРЕНЦИЈЕ ДО 30. НОВЕМБРА 1985. ГОДИНЕ ★ КОНСТИТУИСАЊЕ СТАЛНИХ ОБЛИКА АКЦИОНОГ ПОВЕЗИВАЊА И ДЕЛОВАЊА ЗАВРШИЋЕ СЕ ДО 30. НОВЕМБРА ОВЕ ГОДИНЕ ★ ИЗБОРИ У ОПШТИНСКОЈ ОРГАНИЗАЦИЈИ ОДРЖАЋЕ СЕ ОД 1. ДЕЦЕМБРА 1985. ДО 31. ЈАНУАРА 1986. ГОДИНЕ

Поред других актуелних тема садашњег тренутка — разматрање анализе остварених резултата привреде и друштвених делатности по завршном рачуну 1984. године, информације о оствареним резултатима привреде за прва три месеца и процене за пет месеци, извештаја о остварењу плана сетве 1984/85. година и информације о припремама за жетву на подручју општине, на седници Општинског комитета од 9. јула ове године, донети су полазни документи у вези предстојећих избора у Савезу комуниста — Одлука о изборима у основним и Општинској организацији, утврђени су идејно-политички задаци чланства, организација и органа СКВ, као и оперативни план изборних активности.

Према Одлуци, избори у основним и Општинској организацији СКВ Бела Црква, одржаће се од 16. септембра до 30. новембра 1985. године — припремни састанци од 16. септембра до 5. октобра, предизборне конференције до 31. октобра и изборне конференције до 30. новембра 1985. године.

Конституисање сталних облика акционог повезивања и деловања, где су они образовани, завршиће се до 30. новембра 1985. године.

Избори у Општинској организацији одржаће се од 1. децембра 1985. године до 31. јануара 1986. године.

Утврђени задаци чланства, организација и органа СКВ у предстојећим изборима темеље се на ставовима садржаним у Платформи за припрему 13. конгреса СКЈ, Закључцима 16. седнице ЦК СКЈ, Закључцима 18. и 22. састанка Покрајинског комитета СКВ и саставни су део Одлуке о изборима.

У складу са донетим документима основне организације СКВ сачиниће сопствене изборне програме у којима ће прецизирати задатке, носиоце и рокове у припремама и спровођењу избора.

Плакета „Херој Пинки“ -Одреду извиђача „Жарко Зрењанин - Уча“

Покрајинска конференција ССОВ на седници од 1. јула 1985. године донела је одлуку да се Одреду извиђача „Жарко Зрењанин-Уча“ додели највише признање ССО Војводине за изузетне резултате остварене у раду и стваралаштву, афирмацији друштвених организација, развоју братства и јединства, заједништва и равноправности свих наших народа и народности, развоју општенародне одбране и друштвене самозаштите на темељима револуционарних традиција народноослободилачке борбе и социјалистичке револуције, патриотизма и љубави према домовини, као и јачању јединства младе генерације у конкретним акцијама.

ОК ССОВ на својој свечаној конференцији од 24. маја 1985. године предложила је ову друштвену организацију — колективног члана ОК ССОВ Бела Црква за највише признање ПК ССОВ.

Ова друштвена организација има значајну улогу у друштвеном активирању, социјалистичком васпитању и ширем укључивању младих у друштвени живот.

Одред је окупио бројно чланство и кроз програмске садржаје доприноси социјалистичком васпитању младих и задовољавању њихових разноврсних интересовања.

Комисија за информисање ОК ССОВ

НОВА ЦЕНА „БЕЛОЦРКВАНСКИХ НОВИНА“

Од овог броја цена нашег и вашег листа уместо 10 износи 20 динара. Нову цену одобрило је Извршно веће Скупштине општине Бела Црква.

Редакција

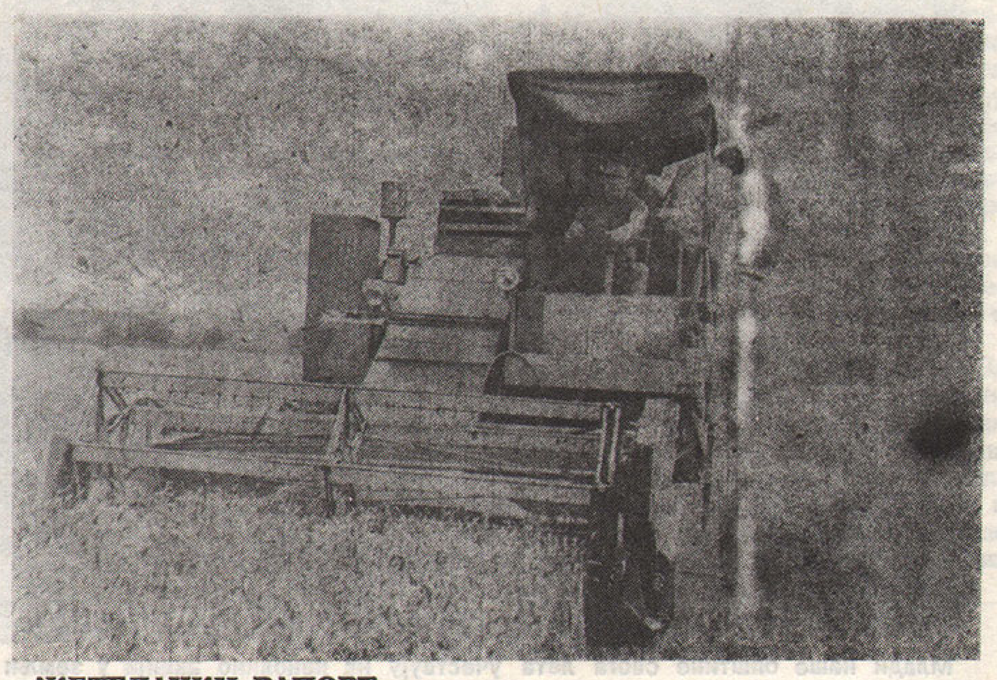

ЖЕТЕЛАЧКИ РАПОРТ

КОМБАЈНЕРИ ЗАСЛУЖИЛИ ОДМОР

★ ДО САДА ОТКУПЉЕНО 308 ВАГОНА ХЛЕБНОГ ЖИТА, А А ОТКУП ЈОШ ТРАЈЕ

За овогодишњи најзначајнији посао у пољопривреди предузете су благовремене и темељне припреме па је жетва летњих усева протекла без неких проблема и комбајнери сада могу да предахну. Општински штаб за координацију радова у пољопривреди је о предузетим мерама пред почетак жетве информисао Скупштину општине и Општински комитет СКВ.

Око 80 комбајна учествовало је у комбајнирању усева у периоду од 25. јуна до 17. јула. Да није било застоја због киша посао би био завршен неколико дана раније. Најпре је скинута уљана репица. Са 1147 ха друштвеног сектора постигнут је просечан принос од 2350 кг/ха. У односу на прошлогодишњи род приноси ове уљарице је за око 10 процената нижи.

Ово је друга узастопна година са врло високим приносима озиме пшенице за наше услове на друштвеном сектору, где је у просеку остварено 5,3 тоне/ха. Већ неколико година површине под пшеницом одржавају се на нивоу 1.800—2.000 ха, предузимају се све потребне агротехничке мере — од предсетвене припреме земљишта, преко примене висококвалитетних сорти семена, одговарајућих количина и састава минералног ђубрива, редовне хемијске заштите земљишта, семена и биљака до употребе средстава против корова. Све ово заједно гарантује стабилну производњу са приносима од преко 5.000 кг/ха.

Насупрот томе, приноси хлебног жита на индивидуалном сектору су знатно нижи од прошлогодишњих и износе 3,2 тоне/ха. Карактеристично је да индивидуални произвођачи и даље смањују пворшине под житарицама, нарочито под пшеницом. Осим тога, и поред упозорења да то не чине за сетву су употребили сопствено неквалитетно семе, сетву су обављали и на парцелама које су дуго биле закоровљене, нису применили потпуне агротехничке мере и због високих цена репроматеријала средстава за заштиту биља и уништавање корова углавном нису употребљавали. Према томе, са индивидуалног сектора није се могао ни очекивати високи принос.

Са укупно 3.275 ха на оба сектора постигнут је род од 14.627,5 тона пшенице. Квалитет свих скинутих усева је нешто изнад ЈУС-а у погледу хектолитарске тежине. Друштвени сектор је све количине пшенице са влагом преко 13 процената пустио кроз сушару и сада се у силосу налази око 1.050 вагона пшенице чија је влага на нивоу ЈУС-а. Влажност пожњевене пшенице на приватним поседима кретала се до 17 процената.

Озими јечам пожњевен је са укупно 140 ха а јари јечам са 112 ха. Просечни приноси ових житарица износе око 3,0 тоне/ха (код јарог јечма између 2,5 и 2,8 т/ха).

До 22. јула од индивидуалних произвођача откупљено је 308 вагона хлебног жита. Откуп још траје па се рачуна да ће та цифра достићи 350 вагона. То су врло мале количине у односу на резултате откупа из претходних година. Разлози овоме налазе се у мањим површинама, нижим приносима, ниској откупној цени пшенице, а сада и претњи да се повећа цена брашна. У овогодишњој откупној компанији на територији наше општине није било накупаца, нити оних који нуде већу цену за пшеницу. Средства за исплату су обезбеђена и половина откупљене пшенице већ је исплаћена.

У разговору о резултатима жетве и откупа Светислав Шљивовачки, секретар Секретаријата за привреду, напоменуо је да сваке године констатујемо да се цене пољопривредних производа доносе врло касно, да индивидуални произвођачи сматрају да су те цене још увек ниске и знатно заостају за растом цена индустријских производа. Ако оваква ситуација са ценама остане проблеми код јесење сетве биће још изразитији и тежи. Са оваквом сетвеном структуром нећемо моћи далеко. А оно што се увек препоручује пољопривредним произвођачима — увођење једне стрмине (плодоред) сваке године) сваке треће године, ради уништавања корова и промене утрошка хранива из земљишта, морало би најзад да се схвати обавеза коју диктира не само жеља за већим економским ефектом него, пре свега, општедруштвена потреба за стабилнијом и већом производњом хране.

Г. Мокрачек

БРИГАДИРСКО ЛЕТО '85

ПЛОДАН ПОВРАТАК СА СОРА „ВУКОВАР '85"

Радећи предано у виноградима и воћњацима, на њивама или на копању канала и полагању каблова у оквиру СОРА "Вуковар" '85" бригадири ОРБ „Сава Мунћан" увећали су колекцију акцијашких признања за 5 ударништва, Траку акције, Повељу друштвених активности, 21 ударничку значку и 19 похвала. Уз то, наша бригада је предложена и за највеће републичко призњање — Плакету „Владимир Назор".

У бригади „Сава Мунћан" било је 47 акцијаша, претежно омладинаца из основних и средњих школа, неколико пионира, десетак омладинаца из радних организација и један пољопривредни произвођач. Просек старости бригадира био је 17,4 године. На овој СОРА они су радили и дружили се заједно са бригадирима пет бригада из разних крајева Југославије и једном бригадом из иностранства.

Напоран рад и бројни жуљеви нису били препрека да се осим на радилишту докажу и у друштвеним активностима — кроз издавање информативних билтена, зидних новина, похађање разних курсева или омладинске политичке школе, коју је на акцији завршило 12 полазника наше бригаде. Санитетска служба бригаде је за свој рад заслужила десетку. За пријем у СКЈ предложено је шест бригадира — Емил Жак, Златко Војт, Индира Борља, Јовица Журж, Перица Илин и Зоран Новаковић.

Задовољство због освојених признања, солидних радних резултата, одговорности и дисциплине бригадира и ове године квари устаљена пракса наших радних организација, које се не придржавају договора око пуштања младих радника на акције. Међу акцијашима било је свега 14 радника, и то највише из „Стандардбетона" (5), „Жарка Златара" (3), и „Победе" (2), а по један радник из још неколико колектива. Стога ОК ССОВ упућује похвале свим ОУР-има који су се придржавали договора, и оштре критике онима који су се оглушили о благовремено упућеној информацији о потреби ослобађања омладинаца од радних обавеза ради одласка на СОРА „Вуковар".

Г. М.

Млади наше општине овога лета учествују на неколико акција у земљи и иностранству

БРИГАДИРСКО ЛЕТО '85
НАШИ ОМЛАДИНЦИ НА ОРА У МАЂАРСКОЈ

Општинска конференција ССОВ Бела Црква делегирала је три омладинца за учешће на три радне акције у НР Мађарској.

На ОРА „Сегедин '85" учествује Оливер Ставрић, ударник са СОРА МК „Смедерево" '82", „Палић '83" и „Партизански пут '84".

Саша Голубовић је наш представник — акцијаш на ОРА „Кечкемет '85". До сада је свој радни елан испољио на СОРА „Ибар—Лепенац '79", Ауто-пут „Братство-јединство '80" и „Партизански пут' 84".

Бригадир Светлана Гргић одлази на ОРА „Макао '85". Она је изабрана на функцију заменика команданта за друштвене активности.

ВОЈВОЂАНСКА БРИГАДА НА СОРА „ТУЗЛА '85"

Бригада коју је формирала Попрајинска конференција ССОВ под називом „Стеван Дорођски" учествује овог акцијашког лета на СОРА „ТУЗЛА '85".

У заједничкој бригади младих Војвођана налазе се и три наша акцијаша. То су Вељко Ђуровић, Дарко Обрадовић и Зоран Вељковић. Сви су били учесници СОРА МК „Смедерево '82", а Ђуровић је учествовао и на СОРА „Партизански пут '84".

У БРИГАДИ „НИНА МАРАКОВИЋ"

У саставу ОРБ „Нина Маракович" из братске Хрватске Костајнице, која је овог лета у Делиблатском песку у II смени, налазе се и бригадири из ОРБ „Сава Мунћан". Тако наши акцијаши и на овом радилишту настављају са добровољним омладинским радом и ширењем другарства са бригадирима из наше земље и иностранства.

Очекујемо да ови бригадири оправдају указану част и на крају смене заслуже највећа акцијашка признања.

АКЦИЈАШИ, СОРА „ЂЕРДАП '85" ЗОВЕ

СОРА „Ђердап' 85", са насељем „Братство-јединство" на Караташу код Кладова, биће организована у четири смене са укупно 38 омладинских радних бригада, у сваној бригади по 50 бригадира. Бригадири ће радити на пословима обалоутврде Брза Паланка—Неготин и на археолошким ископавањима. Непосредни организатор ове акције је Републичка конференција ССО Србије а СОРА „Ђердап" организује се по десети пут.

Ако постоји интересовање омладинаца за одлазак на СОРА „Ђердап '85", у IV смени' молимо омладинце из месних заједница, васпитно-образовних организација и удруженог рада да се пријаве у Општинску конференцију ССОВ, Улица 1. октобра бр. 51. Број омладинаца је ограничен јер се формира бригада „Јужнобанатски партизански одред", у којој ће све општине јужног Баната да узму учешће.

Према информацијама које смо добили у ОК ССОВ неколико омладинаца већ се пријавило за ову СОРА, па зато будући бригадири не губите време. Жуљевито акцијашко лето наставља се и у септембру.

СВЕЧАНО ПРОСЛАВЉЕНИ ЈУЛСКИ ПРАЗНИЦИ

СЛОБОДАРСКА ОСЕЋАЊА

★ 4. ЈУЛА—ДАНА БОРЦА, ПОЛОЖЕНИ СУ ВЕНЦИ НА СПОМЕН—ОБЕЛЕЖЈА, ОДРЖАНО ЈЕ ПОД ПОКРОВИТЕЉСТВОМ САВЕЗА БОРАЦА ВЕЋ ТРАДИЦИОНАЛНО ПРЕПЛИВАВАЊЕ ЈЕЗЕРА И ТАКМИЧЕЊЕ СПОРТСКИХ РИБИЛОВАЦА, А ОДРЖАНО ЈЕ И ЗАДЊЕ КОЛО ДО САДА НАЈМАСОВНИЈЕГ МЕЂУНАРОДНОГ ШАХОВСКОГ ТУРНИРА ОПЕН-а „БЕЛА ЦРКВА '85".

★ 7. ЈУЛА — ДАНА УСТАНКА НАРОДА И НАРОДНОСТИ СР-СРБИЈЕ, У ОМЛАДИНСКОМ НАСЕЉУ „ПАЈА МАРГАНОВИЋ" У ДЕЛИБЛАТСКОЈ ПЕШЧАРИ, ОДРЖАН ЈЕ ВЕЛИКИ НАРОДНИ ЗБОР ЖИТЕЉА ЈУЖНОГ БАНАТА МЕЂУ КОЈИМА И НЕКОЛИКО СТОТИНА РАДНИХ ЉУДИ И ГРАЂАНА ИЗ БЕЛОЦРКВАНСКЕ ОПШТИНЕ. НА БЕЛОЦРКВАНСКОМ ЈЕЗЕРУ У ВЕЧЕРЊИМ САТИМА ОТВОРЕНО ЈЕ ДРЖАВНО ПРВЕНСТВО У ПОДВОДНИМ АКТИВНОСТИМА

Централна прослава 7. јула — Дана устанка народа и народности СР Србије за Војводину одржана је у Омладинском насељу „Паја Маргановић" у Делиблатској пешчари, легендарној пешчаној оази јужнобанатских партизана.

Свечаном скупу присуствовало је неколико хиљада житеља осам општина јужног Баната, а међу њима и неколико стотина пионира омладинаца, учесника НОР-а, представника друштвено-политичког, привредног, јавног и културног живота белоцркванске општине и ЈНА.

Великом народном збору присуствовали су и представници Федерације, СР Србије, Војводине, делегације свих војвођанских општина као и делегације Горњег Милановца и Смедерева.

Централној војвођанској манифестацији поводом највећег празника народа и народности СР Србије присуствовали су и бројни истакнути друштвено- политички радници, а међу њима и Ђорђе Стојшић, Петар Симурдић, Немања Јовановић и Милан Јањић.

Посебно обележје овом великом народном збору дали су бригадири, учесници Савезне омладинске радне акције „Делиблатски песак '85", који су младалачком и громком песмом потврђивали речи исписане поред Титовог лика на свечаној трибини: „Будућност нема разлога да сумња".

Свечани скуп отворио је председник Председништва Општинске конференције ССРНВ Ковин Велимир Радовић, а присутнима је говорио Душан Богданов-Сенко члан Председништва Већа Савеза синдиката Југославије и члан ЦК СКЈ Са овог великог народног збора упућени су и поздрави телеграми председништвима СФРЈ и ЦК СКЈ

Дајемо само неке изводе из шире излагања друга Богданова.

ЈЕДИНСТО—ОКОСНИЦА СВЕГА

Говорећи о актулној друштвено -економској ситуацији у земљи и жестоким и агресивним нападима на наш систем, друг Богданов је истакао и следеће:

— Одлучно морамо устати против навале различитих идејних тенденција и концепата који оспоравају све што смо остварили и којима је циљ да доведу у сумњу правац нашег развоја. Морамо с осећањем револуционарне дослености и одговорности зауставити ту прљаву бујицу различитих схватања, и „теорија" које бацају блато на револуцију и револуционаре, на авнојске принципе друштвеног уређења, на политику националне ревноправности, на систем социјалистичког самоуправљања, на улогу удруженог рада. Свуда, у властитој средини пре свега, али и свуда где се јављају енергично се морамо разрачунавати са растућим појавама национализма и клеронационализма који сеју најотровније семе контрареволуције.

— Садашња етапа развоја наше револуције тражи одлучне и постојане борце. Савез комуниста треба да учини све на изграђивању идејно-политичког и акционог јединства у својим редовима и друштву. Тиме ћемо најбоље изразити наш дуг и поштовање генерацијама револуционарних прегалаца који су у времену за нама верно служили циљевима револуције, посвећујући им све, па живот. На најбољи начин тако ћемо истовремено испунити и обавезу према младом нараштају који на нашем примеру и делу треба да преузме одговорнвст за ток даљег друштвеног развоја.

О. Б.

ПРВА ДИВЕРЗИЈА

Непосредно после позива КПЈ на устанак, прве устаничке пушке огласиле су се 7. јула 1941. у Србији, у Белој Цркви. Само након четири дана, 11. јула 1941. године, на прузи Владимировац—Алибунар, у јужном Банату, извршена је прва диверзија. Организатор акције био је Окружни комитет за јужни Банат, а извели су је борци Јужнобанатског партизанског одреда. У лето 1941. године у Војводини је деловало 13 партизанских одреда, као и већи број диверзантских група.

АУТОНОМИЈА У БОРБИ ИЗРАСЛА

— Народи и народности Војводине опредељени за циљеве народноослвбодилачке борбе и револуционарне промене са свешћу да платформа и опредељења Партије у свему изражавају њихове интересе, чврсто убеђени у реалност перспективе освајања нових простора слободе и достојанства човека, спремно и организовано ступили су у заједничку борбу против окупатора.

У народноослободилачкој борби и револуцији ударени су темељи нашег друштвеног уређења и пут изградње социјализма. Заједно са свим народима и народностима Југославије Војвођани су се изборили за сопствено и заједничко национално и социјално ослобођење. На основи јасних ставова и опредељења КПЈ о положају Војводине у будућој федеративној заједници југословенских народа и народности, разрађиваних и доследно оствариваних у револуцији, изграђивана је аутономија Војводине.

У континуитету револуционарних преображаја друштва и њиховог сталног богаћења новим садржајима и вредностима социјалистичког самоуправљања развијала се и аутономија Војводине, потврђујући своју револуционарну суштину сталним ширењем и јачањем економске и политичке основе националне равноправности и пуном одговорношћу за властити развој, СР Србије и целе југословенске заједнице.

Историјски архив Београд

СЕДНИЦА ОПШТИНСКОГ КОМИТЕТА САВЕЗА КОМУНИСТА

Неопходан већи степен мобилности и јединства

Анализа о оствареним резултатима привреде и друштвених делатности по завршном рачуну за 1984. годину са информацијом о оствареним резултатима привреде за прва три месеца и проценом за пет месеци ове године, била је главна тема расправе, поред других актуелних питања садашњег тренутка, на седници Општинског комитета СКВ од 9. јула ове године. Поред чланова ОК СКВ, седници су присуствовали и председници друштвено-политичких организација, чланови Извршног већа и директори радних организација.

Уводне напомене изложила је Олга Пандовски, председник ОК СКВ, а шири коментар поменуте анализе, информације и процене изнео је Милутин Јеремић, секретар Секретаријата за друштвени развој. Дајемо само неке акценте из овог коментара који дају забрињавајућу општу слику општих привредних кретања у општини.

— Привреда је у обрачунском периоду за три месеца остварила губитак од 708.951.000 динара прошле године за исти период 75.179.000 динара). Тринаест организација привреде са укупно 1913 запослена радника остварила је овај губитак (за исти период прошле године шест организација). Осим укупног прихода и трошкова, елементи привређивања са и номинално смањени у односу на исти период прошле године. Одржава се и повећава висок ниво укупних залиха, а посебно залиха недовршене производње и готових производа. Укупне залихе износе 2.939.569.000 динара, и повећане су у односу на исти период прошле године за 59,3 индексна поена. Остварени лични дохоци знатно су нижи од просека Војводине. Већи број радних организација имао је ограничење у вези исплате личних доходака. Стандард радних људи је сваким даном све више угрожен трошковима живота, све присутнија је галопирајућа инфлација. По први пут после 1980. године индустријска производња бележи смањивање и то за 29 одсто.

Веома озбиљна ситуација захтевала је и такав приступ на овом нивоу разговора. Но, није требало много да овако горућа проблематика прође без расправе, а закључци Председништва ОК СКВ по истој теми усвоје без коментара. На то је упозорила Олга Пандовски, председавајући овој седници, и између осталог истакла и ово:

— Расправа до сада није показала довољно спремности да се понуде могућа решења излаза из ове ситуације. Добија се утисак да неко трећи са стране, треба да реши ово бреме нагомиланих проблема. Морамо на овом нивоу расправе дати одговоре — зашто и поред уложених наших напора и покренутих друштвено-политичких акција, на многим подручјима економског живота не успевамо да зауставимо и преокренемо неповољна кретања, брже не савлађујемо тешкоће и слабости и одлучније развијамо самоуправне односе на бази Устава и Закона о удруженом раду? Зашто Дугорочни програм стабилизовања свих токова и поред тога што знамо да од њега зависи даљи развој ове средине и шире заједнице, остварујемо споро и неефикасно? Наравно, постоји низ околности које садашње економско стање чине сложеним и које неповољно утичу на покушаје да се брже и успешније савладају текући проблеми. Суштина је, међутим, да се не чине довољни напори на савладавању узорака многобројних субјективних слабости због којих се не остварују политички ставови и опредељења.

Како је време даље одмицало расправа је попримила адекватан актуелни ток збивања. Изнети су бројни ставови и решења како превазићи садашњу бремениту ситуацију.

У расправи су учествовали Зоран Шинжар, Милослав Павловић, Благоје Паковић, Ђуро Зрнић, Милутин Царан, Душан Станојевић, Чедомир Савић, Божидар Шијачки, Ставрија Митић, Томислав Мунћан, Зоран Матић, Раде Бабић, Милоје Милојевић, Милутин Јеремић и Драган Вучетић.

Након расправе усвојени су предложени закључци од стране Председништва ОК СКВ у целости, осим што је став пет након оштре полемике претрпео измену.

Очигледно, дошла су таква времена када Савез комуниста мора више него до сада да мобилише све организоване снаге друштва у превладавању садашње ситуације. Упорно, само снагом аргумената и бескомпромисно, мора водити идејну офанзиву — у сваком тренутку и на сваком месту. Утицај Савеза комуниста и остваривање његове водеће улоге морају из дана у дан све више да јачају, а то подразумева и свакодневно јачање одговорности. Треба ли поменути да на то обавезују закључци виших партијских органа. Од степена њиховог доследног и ефикасног остваривања, од оштрине и резултата идејне борбе, директно зависи и степен револуционарног оптимизма са којим ћемо ући у наредне битке.

О. Ђ.

Општински комитет Савеза комуниста Војводине Бела Црква, на својој седници одржаној дана 9. јула 1985. године разматрао је Анализу остварених резултата привреде и друштвених делатности по Завршном рачуну за 1984. годину и Информацију о оствареним резултатима привреде за период јануар—март 1985. године, и донео следеће:

З А К Љ У Ч К Е

★ Мора се обезбедити већи степен идејног и политичког јединства чланова Савеза комуниста у остваривању задатака стабилизовања постојећег пословања и спровођења предвиђених програма мера. Чланови Савеза комуниста у извршним органима друштвено-политичких организација и органима друштвено-политичке заједнице, у органима управљања радних и основних организација удруженог рада, као и руководиоци у тим организацијама, морају обезбедити већи степен мобилности на решавању проблематике текућег пословања привреде у овако отежаним условима привређивања у којима се налази привреда општине Бела Црква.

★ Комунисти морају усмеравати активности на подстицању радних људи за бољи и већи рад и нуђењем решења за превазилажење тешких финансијских и производних проблема, путем мотивације кроз награђивање према раду, са првенственим циљем остваривања производње, дохотка и реализације извоза, отклањање уравниловке и решавање питања животног стандарда оних са најнижим примањима. Исто тако, морају се елиминисати све субјективне слабости које успоравају и ометају остваривање утврђених задатака.

★ Обавезују се сви чланови СК у основним, радним и сложеној организацију друженог рада, у којима се услед смањења пласмана роба повећавају залихе а тиме и трошкови по основу камата и погоршава финансијска ситуација да одмах анализирају стање и предузму ефикасне мере за успешно превазилажење тих проблема на трајним основама.

★ Комунисти морају мобилисати све радне људе и руководеће структуре у ООУР-има на сагледавању стања у сопственој средини, да сачине анализу шта их очекује до краја године и покрену акције и мере у стварању потребних услова за рационалније и ефикасније пословање и привређивање.

Чланови СК у банци активно се морају укључити у решавању наведених проблема у привреди, са становишта своје улоге и надлежности.

★ Чланови Савеза комуниста у свим ООУР-има у општини Бела Црква морају јасно дефинисати даљи развој за период 1986—1990. и до 2000-те године уз пуну политичку одговорност за конципирање и реализовање тако донетих програма развоја.

Општински комитет СКВ Бела Црква је закључио да је у најскорије време неопходно да се одржи тематска конференција СК у СОУР-у ПИК „Јужни Банат" на којој би комунисти оценили остварени развој у претходном периоду и утврдили јасне правце развоја за период 1986—1990. и до 2000-те године.

★ Чланови Савеза комуниста делегати у широј друштвено-политичкој заједници и извршни органи наше друштвено-политичке заједнице морају упознати ширу друштвену-политичку заједницу са мерама које су предузете из њене надлежности а битно отежавају услове привређивања привреде општине Бела Црква, као што су енормно висока цена гаса, оптерећење законским прописом о допунском порезу из личног дохотка радника пољопривредне делатности, отсутности квалитетних средстава по величини за стимулисање бржег развоја недовољно развијене пограничне општине Бела Црква, недовољна активност на заједничком решавању тешких финансијских проблема у ФКШП „25. мај" (део девизне компоненте).

СВЕЧАНО ОБЕЛЕЖЕН ДАН САМОУПРАВЉАЧА — 27. ЈУН И

Јубилеј самоуправљања

★ НА 35-ГОДИШЊИЦУ УВОЂЕЊА САМОУПРАВЉАЊА НЕПОТРЕБНО ЈЕ ДОКАЗИВАТИ ЊЕГОВУ СНАГУ И ВИТАЛНОСТ

★ ПОВОДОМ ЗНАЧАЈНИХ ДАТУМА НА СВЕЧАНОЈ СЕДНИЦИ ВЕЋА САВЕЗА СИНДИКАТА ОПШТИНЕ БЕЛА ЦРКВА ПОДНЕТ РЕФЕРАТ, А УРУЧЕНА СУ И ЗНАЧАЈНА ДРУШТВЕНА ПРИЗНАЊА

Дан самоуправљача-27. јун и јубилеј самоуправљања од триипо деценије свечано је обележен у целој земљи и нашој општини. Била је то прилика да се још једном подсетимо на значајне датуме у развоју самоуправљања, пре свега, на догађаје јуна пре 35 година, када је Народна скупштина Југославије озаконила тмеље самоуправљања.

Централна манифестација на територији општине-свечана седница Већа Савеза синдиката општине, одржана је у сали Културно просветног центра 26. јуна. На свечаној седници поводом значајног датум и јубилеја председник Већа Савеза синдиката Слободан Тодоровић поднео је реферат, а уручена су и значајна друштвена признања заслужним појединцима и организацијама.

Дајемо изводе из реферата друга Тодоровића.

— Питање свих генерација и бораца радничке класе од првих зачетака и покушаја па до данашњем. Тај одговор на добро познато смо једини на свету-самоуправљањем. Тај договор на добро познато питање за сва времена функционише, ево већ тридесет и пет година као заједнички аманет радничке класе и њене авангарде-Савеза комуниста за нове, не само друштвене, него и економске односе.

Дајући пресек историјског развоја Савеза синдиката под барјаком самоуправе друг Тодоровић је подсетио на два темељна правца која је IV конгрес Савеза самоуправљача, одржан 1950. године утврдио:

— На јачању синдиката као друштвене снаге и најшире друштвене снаге и најшире друштвено-политичке организације радничке класе тако да он сваког тренутка живи, ради и делује заједно са радницима и да осећа њихово расположење и све оно што чини главну карактеристику целине живота и рада. Други правац представља овладавање радничке класе целином дохотка као основе за већу стабилност радничке класе у целини, али не само над оним делом дохотка који остаје, већ и над оним делом дохотка који прелази границе фабричких хала и распоређује се за остале намене.

Говорећи о садашњој фази у развоју самоуправе, председник Већа Савеза синдиката истакао је и ово:

— Уставом из 1974. године и Законом о удруженом раду самоуправљање је постављено као целовит систем, чиме је дата трајна поставка Марксове визије асоцијације слободних произвођача и радничке класе организоване као државе. Променама које су тих дана усвојене устројени су наши класни интереси и интереси класе као целине за сва следећа времена и питања. Синоним самоуправе постао је одговор на сва питања. — Јављају се тешкоће, има их, али у њихово име не смемо занемарити основу и принцип-јер самоуправљање није за данас ни за сутра, оно је дато за сва свемена, истакао је на крају излагања друг Тодоровић.

Под барјаком самоуправе од три ипо деценије заиста је непотребно доказивати његову снагу и виталност. Резултати које смо остварили у систему самоуправљања довели су до бржег и свестраног развоја наше средине. Напорима које смо улагали, на самоуправљачи постану носиоци преображаја друштва, остварили смо неслућене перспективе бољег и слободнијег живота.

УРУЧЕНА ЗНАЧАЈНА ПРИЗНАЊА

На свечаној седници Већа Савеза синдиката општине, одржаној поводом значајних јубилеја самоуправљања, уручена су значајна друштвена признања:

★ „ПЛАКЕТА 27. ЈУН" Одлуком Председништва Већа Савеза Синдиката општине уручена је ИЛИЋ САВИ, ДРАГАНИЋ ДРАГИШИ, МОДНОЈ КОНФЕКЦИЈИ „БЕЛОЦРКВАНКА" И ООУР-у „СТРУГАРА".

★ „ПОВЕЉА СА СРЕБРНОМ ЗНАЧКОМ", признање Савеза синдиката Србије, уручена је ЛУКИЋ РУЖИЦИ.

★ „ПОВЕЉА СА БРОНЗАНОМ ЗНАЧКОМ", признање Савеза синдиката Србије, уручена је ЗАПИВОВАРСКИ ЈОЗЕФУ.

ИЗ КОМБИНАТОВИХ ВОЋЊАКА И ВИНОГРАДА

Слатка берба у пуном јеку

Радници запослени у воћарству имају пуне руке посла јер се на плантажама СОУР-а ПИК „Јужни Банат" обавља берба раних сорти крушака, јабука и бресака. Од Имбра Јована, помоћника директора ООУР „Засади", чули смо да је завршена берба крушака „јулска лепотица" а тренутно се бере рана „виљамовка" и „клапова".

Од 1.000 ха Комбинатових воћних плантажа бресква заузима 170 ха. Род је нешто бољи од прошлогодишњег (јер овог пролећа није било измрзавања) и очекује се берба од око 230 вагона овог воћа. Велики број сорти бресака, које сукцесивно пристижу, условљава бербу од треће декаде јуна па све до краја септембра. До сада је већ завршена берба неколико сорти и у току је берба квалитетних сорти код којих се коштица одваја од плода. Квалитет и крупноћа ових сочних и укусних плодова су изванредни.

Реализација воћа се обавља на домаћем и страном тржишту. Са Чехословачком је уговорена испорука 86 вагона бресака у конзумном стању. До сада је послато 35 вагона а преостали контигент треба да се испоручи до 10. августа. Продаја бресака на нашем тржишту иде уз изражене потешкоће, због наглог пада животног стандарда и куповне моћи становништва.

Један део бресака, који отпада приликом класирања, користи се у прерађивачкој индустрији за производњу сокова („Фруктал", „Кулпин", „Шапчанка", „Таково" . . .).

Што се тиче пласмана другог воћа, један камион крушака испоручен је Великој Британији. Пробирљиви Енглези захтевају специјално паковање у евро-палете и превоз камионима-хладњачама. Са првом испоруком били су задовољни у погледу квалитета и амбалаже, па је њихово интересовање за Комбинатово воће порасло. Међутим, шансе које можемо лако стећи квалитетом нашег воћа умањене су законским баријерама и царинским обавезама којима западноевропске земље штите своје тржиште од увоза са стране.

На берби бресака тренутно ради 140 радника а на класирању у хладњачи око 100. Поред сталне радне снаге у ООУР-у „Засади" примљено је и 60 радника на шест месеци, од чега је 40 сезонаца ангажовано на берби.

Упоредо са бербом слатких плодова врше се припреме и за бербу медаља на Јесењем пољопривредном сајму у Новом Саду, на коме је ПИК „Јужни Банат" претпрошле године био апсолутни победник а прошле године за квалитет воћа освојио титулу вицешампиона.

ПРВИ ГРОЗДОВИ ПОЧЕТКОМ АВГУСТА

Комбинатови виногради простиру се на 280 ха, од чега је 106 под младим засадима. Водећа сорта стоног грожђа, која редовно „Јужном Банату" доноси највиша признања и по којој је надалеко познат „хамбург" (70 ха). Овогодишњи род и квалитет грожђа доста обећавају. Од младих засада „жупљанке" (86 ха) очекује се око 9 тона по хектару, а од „ризлинга" (20 ха) и новостворених сорти „демир капија", београдска рана" и „грочанка" (16 ха) око 6—7 т/ха. Новостворене сорте грожђа прве сазревају и берба ће почети за десетак дана.

Што се реализације тиче, од Жарка Бајића, референта за воћарско-виноградарску производњу, сазнали смо да је пласман обезбеђен само за винске сорте. Међутим, надају се да ни са реализацијом стоних сорти неће бити проблема, поготово због измрзавања пространих виноградских плантажа у Македонији, која је била један од највећих снабдевача југословенског тржишта грожђем.

Г. Мокрачек

ПРОРАДИЛА СКЕЛА НА ДУНАВУ

Превоз скелом преко Дунава на релацији Рам-Банатска Паланка отпочео је за седмојулски празник Ова релација најкраћа је веза јужног Баната са Србијом. До сада се морало ићи преко Смедерева, што продужава пут. Краћи пут возилима је уштеда у гориву, што је допринос штедњи и стабилизацији. Ова линија одувек је била интересантна за мештане са обе стране Дунава. Одувек је била развијена трговина у оба смера. Док је Србија тржиште где се набавља стока за даљи тов, Банат је тржиште одакле се пласирају велике количине воћа, а нарочито поврћа. Краћи прекиди у превозу ишли су на штету и пољопривредних произвођача и радних организација. Верујемо да ће се ова линија усталити јер је њено постојање оправдано. Скела је доста велика и добро опремљена. Може да прими 10-12 возила и доста путника. Мотор је у добром стању и заједно са скелом пружа гаранцију за безбедну вожњу. Поменућемо и ред вожње како би заинтересовани знали. Скела саобраћа свака три сата. Из Рама полази у 6, 9, 12, 15, 18 часова а из Банатске Паланке у 7, 10, 13, 16, 19 часова.

И. Стајковић

ОТПОЧЕЛА ИЗГРАДЊА ВОДОВОДНЕ МРЕЖЕ У ИНДУСТРИЈСКОЈ ЗОНИ

Здрава вода најзад и у фабрикама

Половином јула месеца радници ООУР-а „Водовод и канализација" отпочели су радове на изградњи водоводне мреже у индустријској зони поред језера. Главна водоводна цев, у дужини од око 900 метара, поставља се поред пута Бела Црква — Врачевгај, од раскрснице према Фабрици „25. мај" до Београдске улице. На њу ће се прикључити све радне организације и основне организације удруженог рада из овог дела нашег града, укључујући ту и ресторан „Језеро" са бунгаловима. Тако ће ускоро запослени у „Победи", „Стругари", „Белоцрквани", Штампарији, „Жарку Златару" и угоститељству, заједно са бројним купачима и туристима, најзад доћи до здраве воде за пиће.

За изградњу водовода у индустријској зони средства у износу од близу 7.200.000,00 динара удружили су поменути радни колективи уз помоћ СИЗ-а за комуналије и наше друштвено-политичке заједнице.

Г. М.

ИЗВОЗ РОБА И УСЛУГА У 1985. ГОДИНИ

ПЛАНСКА ПРОИЗВОДЊА

★ ПЛАНИРА СЕ ИЗВОЗ ОД 2.727.891 ДОЛАРА ИЛИ 500 МИЛИОНА ДИНАРА (КУРС ДОЛАРА 185,7 ДИНАРА) И ТО НА КОНВЕРТИБИЛНОМ ТРЖИШТУ 48,4 ОДСТО, А НА ПОДРУЧЈЕ КЛИРИНГА 51,6 ОДСТО

На основу планских предвиђења организација извозника белоцрквanске привреде сачињен је план извоза роба и услуга за 1985. годину.

Плански је предвиђено да се извозом у 1985. години оствари вредност од 2,727.891 долара или око 500 милиона динара.

У СОУР-у ПИК „Јужни Банат" предвиђају да ће укупно остварени девизни прилив бити од 1,5 милиона долара (учешће на нивоу општине од 55,2 одсто) и то по основу извоза воћа, грожђа, пољопривредних производа и елемената за дрвену амбалажу око 1,4 милиона долара, а по основу иностраних ноћења, организације Међународног шаховског турнира ОПЕН -а „Бела Црква" '85", ловног и риболовног туризма око 39,9 хиљада долара.

туп радних организација на ово тржиште ради обезбеђења потребних количина репроматеријала делова и сировина за производњу намењену извозу и домаћем тржишту. Заједнички наступ на подручје клиринга обавезује наше организације извознике на далеко бољу организованост и предузимање благовремених конкретних мера.

МАЛОГРАНИЧНИ ПРОМЕТ

Значајне могућности малограничног промета и пословно техничке сарадње наше општине са СР Румунијом нису до сада искоришћене. Асортиман роба који се нуди у малограничном промету од стране белоцрквanске привреде је: пољопривредне машине, прикључци и резервни дерови МИ „Жарко Златар", керамичке шпалт плочице Фабрике „25. мај", бетонске плоче и блокови Фабрике при КГМ „Стандардбетон", садни материјал и воће СОУР-а „Јужни Банат", текстилни производи МК „Белоцрквanка" и производи Индустрије намештаја „Победа".

Асортиман производа који се тражи у малограничном промету из СР Румуније за потребе наше привреде чине: метални полуфабрикати и машине алатке, текстилних материјал, пропан-бутан гас, шамот, резана и обла грађа, бетонско гвожђе, трупци неких лишћара, иверица, сунђери, боје лакови.

За очекивати је да на основу процене и могућности крене и пословно-техничка и кооперативна сарадња и други одговарајући облици заједништва наше и привреде СР Румуније, што такође, даје бројне могућности увећавања малограничног промета.

О. Б.

ОСТВАРЕН ИЗВОЗ 1984. ГОДИНЕ

Извозом текстилних, пољопривредних и керамичких производа и средствима туристичких услуга, остварен је укупан прилив белоцрквanске привреде у 1984. години од 1.077.016 долара На конвертибилно тржиште 897.742 долара или 83,4 одсто, а остатак од 179.274 долара или 16,6 одсто на подручје клиринга

Планирани извоз за 1984. годину није остварен и мањи је за 67,4 одсто или 2.221.496 долара, а мањи је и од оствареног у 198.3 години за 62,3 одсто или 1.778.111 долара.

Није остварен план извоза воћа и грожђа због повећања тражње и повољних услова на домаћем тржишту, а делимично и због посебних захтева иностраних партнера за преузимање овве производње. Није остварен ни план извоза керамичких плочица због неосвојеног ИНО-тржишта.

Константан извоз и његово повећање остварује Модна конфекција „Белоцрквanка", тако да се може говорити о трајној извозној орјентацији овог узорног радног колектива.

Модна конфекција „Белоцрквanка" по основу извоза текстилних производа планира девизни прилив од 565,5 хиљада долара (учешће на нивоу општине 20,7 одсто).

Фабрика керамике „25. мај" чини напоре да ове године пласира своје произвоне — 82.000 метара квадратних плочица на инострано тржиште у вредности од око 654 хиљаде долара (учешће око 24 одсто).

Планска предвиђења извоза на конвертибилно подручје износе 48,4 одсто а на тржиште клиринга 51,6 одсто, што је знатно више него што је било у последњих пет година уназад (просек око 31 одсто).

Обзиром на третман клиринске валуте и планирано повећање учешћа извоза на ово подручје, упућује на потребу заједничког нас-

ПРВИ ПИОНИРСКИ ИНСТРУКТОРИ

Од 28. јуна до 3. јула на Тестери — Фрушка Гора одржана је школа за пионирске инструкторе. У овој инструкторској школи Комисију за рад са пионирима ОК ССОВ представљао је Дејан Малетић, ученик ОВОО „Жива Јовановић". Он је у тону пет дана трајања семинара радио и дружио се са вршњацима из целе Војводине.

Млади инструктори су обрадили програмску основу Савеза пионира Југославије, односно обучавани су како треба организовати пионирско посело, весели састанак, пионирске поздраве . . .

Комисија за рад са пионирима расподелила је у наредној школској години Дејана Милетића за инструклорски рад у ОВОО „Жарко Зрењанин", где ће радити са ученицима - пионирима од I до IV разреда.

Други пионирски инструктор Зорица Гајда, члан Комисије ОК ССОВ за рад са пионирима са успехом је обавила дужност инструктора на СОРА „Делиблатски песак '85". Највероватније да ће ову дужност обављати и на СОРА „Палић '85" у III смени.

●

БРИГАДИРИ - ЧЛАНОВИ ТИТОВОГ ФОНДА

На предлог ОРБ „Сава Мунћан" сви акцијаши са СОРА „Вуковар '85" постали су чланови Титовог фонда. Књижице Титовог фонда добило је 47 бригадира наше бригаде.

Комисија за информисање ОК ССОВ

Историски архив Бела Црква

БЕЛЕШКА

БОЛОВАЊА ПОЈЕЛА ДОХОДАК

Анализа СИЗ-а за здравство о одсутности радника с посла због болована која је упућена делегатима Скупштине општине на разматрање, потврђује већ више пута изречену оцену, да су болована за ову недовољно развијену општину која има око 4.500 запослених, велики терет.

Да је то тачно потврђује податак из Анализе да је лане због болести повреде, неге оболелих чланова породице и других здравствених разлога, изгубљено 98.000 рад. дана, не рачунајући трудноће и порођаје, што је у односу на 1983 годину више за 13.782 радна дана.

Ако би ове изгубљене дане претворили у потенцијалне раднике, испада да током целе 1984. године није радило 315 радника, тј. да је сваки запослени Белоцркванин боловао 21 дан.

Процењујући губитак у дохотку привреде општине на бази њиховог остварења у 1984. години општина је изгубила ни мање ни више него 170 милиона динара. Међутим, треба рећи ,да одсутност са посла због болести, има далеко већи одраз на економски губитак, него што је само изгубљени доходак

Јер, радницима за време болована припада накнада личног дохотка који се исплаћује делом из фондова СИЗ-а за здравство а делом из фондова организација удруженог рада. Тако је прошле године на име накнаде личног дохотка због болована исплаћено на терет СИЗ-а за здравство преко 200 милиона динара а на терет удруженог рада 180 милиона динара што је укупно 380 милиона динара. Овај податак говори да је укупни економски губитак за 1984. годину у привреди, која је изгубила 87.000 радних дана 210 милиона.

Из Анализе може таквће да се закључи да су болована у нашој комуни у сталном порасту, и то како она до 30 дана тако и она која трају дуже од 30 дана, што би требало да забрине све одговорне људе како у здравству тако и у удруженом раду и општини.

Сви ови подаци оправдано намећу питање да ли смо стварно толико болесни? Сигурно је да је тешко дати прецизну оцену томе, који су то узрочници на повећање одсутности са посла, али је исто тако приметно и то, да они нису само медицински. Чињеница је да ниски лични дохоци, материјални положај организација удруженог рада, услови рада и други фактори нагоне радника да се чешће обраћа здравственој служби и врши притисак у циљу остваривања или продужавања болована, како би за време истог приватним радом обезбедили допунска материјална средства за егзистенцију.

Неорганизованост и неповезаност здравствене службе са удруженим радом такође је један од разлога великог броја одсутности са посла. Данас још увек удружени рад препушта бригу о болованју здравственој служби, која сама не може много да учини. Још увек нема непосредне размене рада, што значи да здравство и удружени рад не живе од новостворене врдности. Јер, када би здравствена служба зависила од дохотка удруженог рада, онда се неби дешавало да болесни радници раде а да здрави одлазе на болование. Значи, излаз из постојеће ситуације треба тражити у доследном спровођењу начела непосредне размене рада, јер би једино под тим условима сви били заинтересовани за рад на превентиви, којег данас нема а зна се да (мо здрав радник може да буде родуктиван.

В. Бранков

ПРОГРАМ УРЕЂЕЊА ГРАЂЕВИН-СКОГ ЗЕМЉИШТА ЗА ОКРУГЛИМ СТОЛОМ

КАКО ДО КРОВА НАД ГЛАВОМ

Половином јула одржана је седница Комисије за стамбена питања МЗ Бела Црква и Секција за стамбено-комунална питања Месне конференције ССРН, у чијем су раду учествовали представници СИЗ-а за стамбено-комуналну делатност, Савета Месне заједнице и Општинског већа Савеза синдиката. Они су разматрали Програм уређења грађевинског земљишта за град Бела Црква, за 1985. гвдину, који је понудио СИЗ за комуналије.

Након уводног излагања и конструктивних дискусија закључено је да се Програм прихвати уз извесне допуне које би омогућиле брже и повољније стицање крова над главом. Пре свега, предложено је да се уз ,Српски брег", „Расадник", „Стадион" и „Јагодару„ као локацију за индивидуалну стамбену изградњу уврсте простори бивше циглане и цвећаре, магацин у Улици Саве Мунћана, стари кантар на пијаци, простор поред бензинске пумпе... Приликом продаје парцела за градњу кућа у приватној својини, поред предвиђене или већ постојеће комуналне инсталације, локације обавезно опремити канализацијом и тротоарима.

Досадашња искуства и високе цене намећу потребу преиспитивања величине плацева у потесу „Српски брег", па је у том смислу предложена препарцелација, којом би се смањила величина плацева. Локација „Расадник", као трајна оријентација за стамбену изградњу, са комплетном документацијом пружа најповољније услове за градњу Насупрот њој, „Јагодара" је истакнута као пример цветања дивље градње и отежаних услова за комунално опремање. Зато је неопходно на овој локацији контролисати парцелацију плацева и изградњу, а под хитно предузети потребне мере за доношење детаљног урбанистичког плана за овај део града.

У циљу поспешивања стамбене изградње потребно је грађанима омогућити лакше и брже добијање потребних дозвола, избећи непотребне формалности, омогућити кредите код локалне банке и што пре приступити формирању стамбене задруге (по могућности при некој од постојећих установа). Неопходно је размотрити и друге урбанистичко-техничке услове који утичу на ефекте усмерене и организоване индивидуалне градње, као што је на пример градња кућа „под кров" у низу и на локацијама које не прелазе 150-200 м² (чиме се постижу знатне уштеде у комуналном опремању локација и ниже цене плацева), или могућност етапе градње. Очекује се да ове примедбе и предлози постану саставни део Програма уређења грађевинског земљишта у граду како би се многима који немају решено стамбено питање што пре отворила врата сопствених домова.

Г. М.

И С П Р А В К А

У прошлом броју нашег листа, у тексту „Уручена признања младима", грешком је било објављено да је VIII-2 ОВОО „Жива Јовановић", најбоље одељење. За најбоље одељење проглашено је VIII-2 ОВОО „Жарко Зрењанин".

ПРИГОДНА СВЕЧАНОСТ У ОСНОВНОЈ ПРИВРЕДНОЈ БАНЦИ ПАНЧЕВО—ОСНОВНА ЈЕДИНИЦА БЕЛА ЦРКВА

ПРИЗНАЊЕ ПРЕГАЛАШТВУ

★ НАЈБОЉИМ УЧЕНИЦИМА НАШЕ ОПШТИНЕ (46 УЧЕНИКА), НОСИОЦИМА „ВУКОВЕ ДИПЛОМЕ" ДИРЕКТОР БАНКЕ МЛАДЕН ЛЕКИЋ УРУЧИО ПРИГОДНЕ НАГРАДЕ

Необична свечаност одржана је 28. јуна ове године у Основној привредној банци Панчево-основна јединица Бела Црква. Необично по томе јер смо навикли да за изузетно залагање у учењу и владању ученике пригодно награђују само образовно-васпитне организације. Но, да то није више тако, сведочи леп пример наше Банке, која већ неколико година изузетно цени прегалаштво у учењу и владању и носиоцима „Дипломе Вук Караџић" уручује пригодне награде.

Ове године пригодној свечаности, поред главних актера — 46 носилаца „Вукове дипломе" присуствовали су и Миодраг Итебејац, председник Извршног већа Скупштине, Душан Степанов директор Школског центра „Сава Мунћан", Милан Јанковић директор здружених основних школа, директори основних школа и неколико родитеља и радника Банке.

На овој свечаности пригодно је говорио директор Банке. Дајемо извод из његовог излагања.

— Пријатно је присуствовати оваквом скупу и бити у друштву најбољих ученика, носиоца „Вукове дипломе". Ова диплома, као друштвено признање за ванредно залагање у учењу и владању, чини вас задовољним а уједно вас и обавезује пред собом и средином у даљем школовању и раду. Верујемо вам да ћете то и оправдати. У знак признања за ваш успех, наша и ваша Банка, сада већ као традицију, организовала је овај сусрет и свечано вас пригодно наградили.

— Ваш успех, који сте током школовања постигли, успех је и ваших педагошких васпитача, ваших родитеља, наше средине и нашег укупног самоуправног социјалистичког друштва.

— На крају, нека вас у будућем школовању ,раду и учењу, стално подсећају речи друга Тита упућене свим младим генерацијама: „Ми имамо пуно поверења у младу генерацију, она је способна за све напоре и жртве, она је то доказала, њој треба веровати".

— И ми овде данас окупљени верујемо вам и желимо пуно успеха у даљем школовању и раду.

Након излагања, друг Лекић је уручио „вуковцима" вредне књиге -основцима „Рат је завршен седам дана касније" од Милана Басте, а средњвшколцима „Тито и револуција".

О. Б.

ТО СУ НАШИ „ВУКОВЦИ"

Пригодне награде у Банци уручене су носиоцима „Вукове дипломе" из основних школа наше општине (27 ученика) — Силвани Бурђев, Владану Марковић, Драгану Обрадовић, Петру Остојић, Златку Миланов, Валентини Миросављев, Весни Марковић, Зорици Гајда, Оливери Фење, Мирку Лекић, Предрагу Стошић, Драгану Марковић, Зорану Павловић, Мирославу Згага, Снежани Влајковац, Горану Милованов, Жељку Михајловић, Валентини Симицијa, Данијели Стефан, Ирени Жижић, Бранислави Лукић, Владимиру Сајдл, Светлани Итебејац, Данијели Марила, Радославу Ковачевић, Биљани Прибојац и Тањи Радојев.

Средњошколцима, награде су уручене — Слађани Михајловић, Тањи Михајловић, Катици Стаменковић, Верољубу Јанкулов, Весни Јовић, Валерији Кужелка, Слађани Анкић, Драгани Рајин, Саши Алмажан, Гордани Анђелковић, Тамари Бурђев, Слађани Додевски, Јасмини Михић, Слађани Ристић, Дијани Адамовић, Сави Вујичић, Снежани Митровић, Зорану Нешковић и Предрагу Стефановић.

ЛИКОВИ ПРИМЕРНИХ ВОЈНИКА

Војо Ћебић, финансијсни техничар из Вишеграда је командир одељења у јединици Ђуре Миљевића. Одмах по доласку у јединицу исказао се у обављању војничких задатака. Обуку је завршио са одличним успехом и сигурним корацима иде ка значки „Примеран војник". Старешине су стекле поверење у њега што је на сваком месту доказивао. На обуци за командира одељења одличан, као командир одељења — одличан.

— Волим да радим са војницима, а одељење ми је животна школа где сусрећем различите војнике и решавам низ специфичних питања — каже Војо.

У јачању колектива полази увек од тога да је лични пример најбољи. Његовим војницима и свима другима у јединици Војо и служи за пример. Правилно војничко понашање, правичност, одмереност, солидарност, вредноћа — то је оно што карактерише командира Воју. Сви га због тога цене. Значка „Примеран војник" је друштвено признање за такво његово понашање и залагање у обуци. Али, кад војници плачу при растанку са својим командиром и то је признање. Они су га волели, поверавали му се, слушали га и ценили, и онда дође растанак. Долазе други војници, други задаци. Војо стрпљиво и савесно дочекује, обучава, испраћа.

Војо Ћебић

Нађе времена и за друге ствари, игра ногомет, кошарку, такмичи се на квизовима, воли да чита. Активан је и члан Председништва Конференције ССОЈ у јединици. Највећу част је доживео када му је поверено да понесе Савезну штафету младости са централне бине у граду. Носио је он Штафету више пута у родном Вишеграду и то му је драго, али ово је неизбрисиво у сећању.

И. Тимотић

КАКО ДА ТЕЛЕФОН БРЖЕ ЗВОНИ

ПТТ саобраћај представља један од основних елемената укупне друштвене и привредне инфраструктуре, и један од најбитнијих чинилаца ефикасног одвијања друштвено-економског живота и укупног процеса друштвене репродукције.

Удруживање рада и средстава са удруженим радом и грађанима један су од услова бржег развоја теленомуникацијом

Развој, изградња и организација ПТТ мрежа заснива се на потребама развоја привреде и других друштвених делатности, на потребама становништва на токовима саобраћаја, као и на обавезама које проистичу из укључивања у међународну поделу рада у области ПТТ саобраћаја.

Једна од карактеристика ПТТ саобраћаја је да се он данас третира и као јавна служба и као привредна делатност. При томе су мишљења о карактеристикама ПТТ саобраћаја, као јавне службе, знатно утицала на развој ПТТ-а као привредне гране, будући да су снажне тенденције да се односи унутар ПТТ система не регулишу на економским принципима. То је велика противуречност ПТТ система коју треба превазићи тако да се ПТТ саобраћај у целини третира као привредна делатност и да се, у тој смислу, води и друштвено-економска политика.

У поређењу са осталим гранама привреде ПТТ саобраћај представља релативно акумулативну грану Међутим, оваква акумулативност не може обезбедити високо расту ће потребе развоја ПТТ саобраћаја које су свакодневно све израженије. ПТТ капацитети су се у протеклом периоду на територији општине Бела Црква, развијали знатно спорије од потребе привреде, друштвених делатности и осталих субјеката. Спорији развој је условљен све израженијим недостатком материјалних средстава у ПТТ а такође и у целокупној привреди наше општине. Осим недостатка финансијских средстава, можемо слободно рећи, недостаје и већа одлучност и живља активност у погледу спровођења акција око развоја ТТ капацитета у свим насељеним местима наше општине.

Један од највећих камена спотицања у свим преговорима и довворима за сарадњу и заједничку изградњу ТТ капацитета јесте финансирање инвестиција. Још увек се сматра да ПТТ располаже великим материјалним потенцијалом, те да може сама модернизовати поштански и развијати ТТ саобраћај. Ово је велика погрешка која нас је, до сада ,коштала знатног застоја у развоју. У ПТТ саобраћају, већ доста дуго, поштански саобраћај послује са чистим губитком. Да бисе губици покрили изнађено је решење да се системом интерних цена у ПТТ саобраћају врши одређено преливање дохотка у поштанску делатност чиме се обезбеђује да систем у целини и његовим делогањем не послује са губицима. Друштвено-политичке заједнице су ову чињеницу користиле за вођење доста рестриктивне политике цена према ПТТ услугама из њихове надлежности, што је водило ка све лошијем положају ПТТ-а у примарној расподели.

Из наведених разлога друштвено-политичка заједница је такође настојала да развој ПТТ саобраћаја препусти самом ПТТ-у, вероватно сматрајући да је развој ПТТ-а искључиво ствар самог ПТТ-а,

У погледу развоја ПТТ користи средства пословног фонда ООУР-а, средства СИЗ-а ПТТ саобраћаја и, бар до сада, удружена средства грађана намењена за заједничко финансирање ТТ капацитета. Што се тиче коришћења банкарских и комерцијалних кредита, као и дела кредитних средстава Поштанске штедионице, коришћење овог извора за финансирање развоја је битно смањено нарочито у 1983. и 1984. години, због скраћења рокова отплате и високих камата. С друге стране, знатно су повећане цене ПТТ опреме а продужено је и време финансијског ефектуирања изграђених ПТТ капацитета.

Удруживање рада и средстава на нивоу ДПЗ

Један од начина бржег развоја поштанско-тел-телеграфске мреже а посебно телекомуникационе, јесте удруживање рада и средстава са организацијама удруженог рада и са становништвом. Управо удруживање рада и средстава треба да буде основа проширене репродукције у ЈРТТ саобраћају.

Ова удруживања могу се поделити на:

— удруживање средстава са становништвом за потребе изградње локалних мрежа;

— удруживање рада и средстава са организацијама удруженог рада, како ради задовољавања привреде за појединим врстама ПТТ услуга тако и шире посматрано у циљу општег привредног и друштвеног развоја појединих градова, општина и региона;

— удруживање рада и средстава са имаоцима појединих функционалних система веза ради изградње капацитета од заједничког интереса;

— удруживање рада и средстава са појединим привредним организацијама у циљу обезбеђења сировина за производњу опреме и уређаја.

ПТТ Југославије прати потребе развоја инфраструктуре а самим тим и могућност рачунског повезивања између радних организација ,или, унутар једне радне организације, између ООУР-а (такозваног рачунарског комуницирања. Повећани интерес удруженог рада захтева нужност изградње мреже за пренос података који су развије не државе оспособиле већ средином прошле деценије.

Како превазићи постојеће проблеме

Да би се удовољили захтеви привреде и становништва наше општине, који су тренутно евидентирани, потребно је: заменити Чворну централу, проширити број међумесних преносника ове централе, проширити број преносника за КАТЦ, проширити уређаје у ГАТЦ ради прихватања саобраћаја из чворишта, проширити и адаптирати постојеће просторије ради смештаја централе (или набавити нове просторије), изградити потребну нову месну мрежу (секундарну мрежу) и изградити међумесне (примарне)) каблове. За све ово по тренутно важећим ценама, потребно је обезбедити 285.000.000,00 динара.

Ова средства ПТТ сама није у могућности да обезбеди. Анкета која је вршена 1984. године није дала веће резултате, сагласност на учешће од 60.000,00 динара дало је само 340 анкетираних ,остали заинтересовани чекали су, вероватно, ефекат анкете па да евентуалних касније и они прихвате услове увођења телефонског прикључка. Привреда није показала велико интересовање, вероватно из разлога лоших резултата пословања, а не из разлога што им телефонски или телех прикључци нису потребни.

У склопу свега изнетог, а у циљу реализовања основа за стратегију технолошког развоја ТТ капацитета, неопходно је да се ангажују сви заинтересовани субјекти, и конкретним предлозима преко својих ОУР-а, месних организација, или, индивидуално максимално заложе за развој ТТ капацитета, предложе своје материјалне могућности, а на бази ових могућности извршиће се и проширење ТТ капацитета. Инфлација и девалвација са своје стране „руше" већ уздрмане темеље стандарда запослених и сваки нови трошак је стварно велико оптерећење, али истовремено узрочник инфлације и даље дивља: цене су сваким даном све веће, опрема све скупља, јагма за девизама преоријентисала је индустрију каблова и произвођача опреме према извозу, а тиме створила несташицу на домаћем тржишту, овим је повећана тражња материјала а опет тиме се ствара велики радијус кретања у погледу повећања цена.

Све у свему треба да је јасно да је неопходно што хитније изнаћи решења ако желимо да аутоматизација буде доступна свима и да се напокон задовоље сви заинтересовани захтеви за телефонским прикључцима (којих има не мали број још из давне 1973. 1974. године па све до данас).

Све евентуалне предлоге можете доставити ООУР-у ПТТ саобраћаја „Бела Црква" из Беле Цркве, а на исту адресу се такође можете обратити за евентуалне информације.

Иван Рајнић

СА ГОДИШЊЕ ИЗБОРНЕ КОНФЕРЕНЦИЈЕ УДРУЖЕЊА „КАРАНФИЛ"

ЦВЕЋЕ НАШЕГ ГРАДА

Крајем прошлог месеца Удружење љубитеља цвећа „Каранфил" одржало је годишњу изборну конференцију на којој је разматран протекли четворогодишњи рад, изабрано ново руководство и поделе не захвалнице за допринос у раду Удружења.

У великој сали Месне заједнице скоро да није било места за све љубитеље цвећа који су се одазвали позиву за скупштину. Чланови „Каранфила" потрудили су се да свој свечани скуп одрже у одговарајућем амбијенту, па су ходник, степениште, салу и сваки погодан кутак у њој, претворили у изложбени простор препун зелени ла, разноврсног цвећа, предивних цветних корпи и икебана. А за сваког присутног по један симбол Удружења-црвени „Каранфил".

Извештај о протеклом четворогодишњем раду поднела је Емилија Недељков, досадашња председница Председништва „Каранфил", а употпуниле су га бројне дискусије. Формирањем овог Удружења настављена је вековна традиција неговања цвећа и украсног шибља у нашем граду. Број чланова Удружења се стално увећавао, тако да их је данас око 250. Тежња да нам станови, дворишта, вртови, балкони, улице и град поприме што лепши изглед захтевала је не само љубав, стрпљење, упорност и материјална улагања него и нова искуства. А она су стицана кроз сарадњу са одгајивачима цвећа из других градова, екскурзијама, обиласком изложби и стакленика.

Цветне изложбе „Каранфила" биле су и остале један од најлепших поклона граду за његов најдражи празник-Дан ослобођења. Али се мора признати да је предивних изложби сакцијског и резаног цвећа било и у част других празника. За љубав, лепоту и уживање које су нам приређивали ни су изостала признања. Када о њима говоре, „Награду ослобођења Беле Цркве" стављају на прво место. За њом долазе дипломе и захвалнице са изложби поводом ослобођења Београда, за најлепше цветне композиције као што су „Цвеће нашег града" 1982. и „Буктиња слободе" 1984. године... Приликом уређивања изложби посебна пажња посвећивана је идејности. Желели су да осим лепоте кроз цветне експонате изразе поруке прошлости за будућност.

Детаљ са једне цветне изложбе којом су цвећари улепшали прославу Дана ослобођења града

О свом будућем раду-посебно су нагласили уређење града и подизање спомен-парка на „Три крста", на коме ће радити заједно са СУБНОР-ом, Месном заједницом и омладином. Жеља им је да овај спомен-парк представља шеталиште за младе.

Након финансијског извештаја и извештаја Надзорног одбора Удружења изабрано је ново Председништво од 11 чланова за наредни четворогодишњи период.

За оне који воле и негују цвеће малошани ОШ „Жарко Зрењанин" извели су пригодан програм. На крају су уручене захвалнице члановима који су се посебно залагали за пуну активност Удружења и остварење његовог плана. Захвалнице су уручене и Чешкој беседи Штампарија „Сава Мунћан", ОВ-ОО „Жарко Зрењанин" и Општинској конференцији ССОВ, као колективима који су у протекле четири године пружали несебичну помоћ „Каранфилу".

Г. Мокрачек

Историјски архив Бела Црква

На основу средњег плана развоја Самоуправне интересне заједнице за ученички и студентски стандард општине Бела Црква за период 1981—1986. год. и потреба привредних и непривредних организација удруженог рада са територије општине Бела Црква Самоуправна интересна заједница за ученички и студентски стандард општине Бела Црква објављује

КОНКУРС

ЗА ДОДЕЛУ СТИПЕНДИЈА И КРЕДИТА УЧЕНИЦИМА И СТУДЕНТИМА ЗА ШКОЛСКУ 1985/86. ГОДИНУ

I

СРЕДЊЕ ОБРАЗОВАЊЕ

	број стипендија	број кредита
1. Металски смер	2	4
2. Грађевинскис мер	—	4
3. Графички смер	2	4
4. Пољопривредни смер	1	3
5. Електротехнички смер	1	1
6. Текстилни смер	1	1
ВИШЕ ОБРАЗОВАЊЕ		
1. Виша грађевинска	—	2
2. Виша технолошка	1	2
3. Виша техничка	1	2
4. Виша геодетска	—	1
5. Виша графичка	1	1
6. Виша текстилна	2	2
ВИСОКО ОБРАЗОВАЊЕ		
1. Грађевински факултет	1	4
2. Машински факултет	1	2
3. Архитектонски факултет	1	2
4. Пољопривредни факултет	2	3
5. Електротехнички факултет	1	1
6. Шумарски факултет — отсек дрвопрерађивачки	1	2
7. Медицински факултет	1	3
8. Рударско геолошки факултет	2	2
9. Технолошки факултет	2	2
10. Економски факултет	1	2
11. Филозофски факултет — смер школска психологија	—	1
12. Филозофски факултет — смер чиста педагогија	—	1

II

РОКОВИ ЗА ПОДНОШЕЊЕ ДОКУМЕНТАЦИЈЕ

— За студенте виших и високих школа до 15. октобра 1985. године;
— за ученике средњег усмереног образовања до 15. септембра 1985. године.

III

ПОТРЕБНА ДОКУМЕНТАЦИЈА ЗА КОНКУРИСАЊЕ

— МОЛБА (формулар се добити у Стручној служби),
— УВЕРЕЊЕ О ИМОВНОМ СТАЊУ (не старије од шест месеци),
— ПОТВРДА О ВИСИНИ ЛД ЗА ПЕРИОД I—VI ЗА СВЕ ЗАПОСЛЕНЕ У ПОРОДИЦИ,
— ПОТВРДА О РЕДОВНОМ ШКОЛОВАЊУ — СТУДИРАЊУ,
— ПОТВРДА О ВИСИНИ ДЕЧИЈЕГ ДОДАТКА (у Стручној служби СИЗ-а).

САМОУПРАВНА ИНТЕРЕСНА ЗАЈЕДНИЦА ЗА УЧЕНИЧКИ И СТУДЕНТСКИ СТАНДАРД ОПШТИНЕ БЕЛА ЦРКВА

Н О В О — — — Н О В О — — — Н О В О

КРО „1. МАЈ" — ООУР „МАЛА ПРИВРЕДА"

ОБАВЕШТАВА

да је недавно отворила РТВ И ЕЛЕКТРО—МЕХАНИЧАРСКИ СЕРВИС у Улици 1. октобра бр. 85 (поред „Вартекса"). Оправке ТВ апарата и крупнијих уређаја беле технике врши на терену. Солидне услуге и поправке осталих апарата и уређаја за домаћинство обављају се у сервису.

ТАКМИЧЕЊЕ СПОРТСКИХ РИБОЛОВАЦА ПОВОДОМ ЈУЛСКИХ ПРАЗНИКА

Инвалиди бољи

Свој допринос обележавању јулских празника дали су и спортски риболовци. На Дан борца — 4. јула на терену главног језера одржан је традиционални сусрет у спортском риболову између чланова Друштва за спорт и рекреацију инвалида општине и Удружења спортских риболоваца „Караш" из Беле Цркве.

После двочасовног надметања екипни победник било је Друштво за спорт и рекреацију инвалида. Председник Удружења риболоваца „Караш" Радојица Филиповић уручио је победничкој екипи пехар а најбољим појединцима заслужене медаље.

За освојено I место златна медаља уручена је Вероставу Јанкулову, за II сребрна Милану Стевићу, док је Ружици Петров уручена бронзана медаља за освојено III место.

Д. С.

КУЛТУРНО ПРОСВЕТНИ ЦЕНТАР „БЕЛА ЦРКВА"
БИОСКОП "ЗВЕЗДА"

Репертоар за август '85.

1.— 4. ПЉАЧКАШИ СВЕТОГ БРДА — амерички — акциони
1.— 4. САЊАРЕЊЕ ЈЕДНЕ ЖЕНЕ — бразилски — еротски
1.— 4. ЛЕГЕНДА О ЗЕЛЕНОМ ВИТЕЗУ — енглески — историјски
5.—11. НОЋНИ ЈАСТРЕБОВИ — амерички — криминалистички
5.—11. ПЕСМА МОЈЕ ЉУБАВИ — индијски — музични
5.—11. СТРАСТ ЉУБАВИ — италијански — драма
12.—18. ЧЕЈЕНИ У БОРБИ ЗА ЖИВОТ — амерички — вестерн
12.—18. ТАРЗАН И ЊЕГОВА ДРУГАРИЦА — амерички — авантуристички
12.—18. ХОРВАТОВ ИЗБОР — домаћи — драма
19.—25. У ЗМАЈЕВОМ ГНЕЗДУ — амерички — кунг фу
19.—25. ВЕЛИЧАНСТВЕНИ ПАР — хонгкошки — акциони
22.—25. СПЕЦИЈАЛНИ АГЕНТ — француски — авантуристички
26.—31. ШТА СЕ ДОГАЂА КАД ДЕЦА ОДРАСТУ — амерички — комедија
26.—31. БЕГ У ПОБЕДУ — амерички — ратни
26.—31. САТАНИНА ОШТРИЦА — амерички хорор

Плодна сезона спортова на води

У оквиру прославе Дана борца 4. јула одржано је традиционално препливавање језера у организацији ПВК „Језеро", уз учешће пливача из Панчева, Београда и Беле Цркве. Као и до сада покровитељ овог такмичења био је Савез бораца, чији је представник Владимир Мијин отворио такмичење и поздравио учеснике и многобројне госте. Такмичење је веома успело а победници по категоријама као и сви остали такмичари награђени су пригодним поклонима и воћем.

Након тога одиграна је пријатељска утакмица између ватерполиста „Динама" из Панчева и ПВК „Језеро", који тек кроз ватерполо школу коју предводи Радован Михаиловић-Хари спрема екипу да настави традицију белоцрквског ватерпола.

Гледаоци се још нису ни окренули са ватерполо игралишта, када их је привукло ново такмичење — Куп пионира СР Србије у скоковима уводу, где су се наши такмичари, већ по традицији, врло добро пласирали. Такмичење је пропратило срдачан аплауз бројних навијача.

Али, активност ПВК „Језеро" тиме не јењава. Наше девојке и дечаци одлазе у Београд на Куп република, где су представљали САП Војводину и освојили треће место.

Главно такмичење у скоковима у воду било је Пионирско државно првенство, одржано 13. јула у Белој Цркви, на досад најлепше уређеној скакаоници и организацији којој би могли да позавиде и много познатији спортски центри. Такмичило се шест клубова: „Делфин" из Сплита, „Јединство" из Задра, „Медвешћак" из Загреба, „Београд" и „Врачар" из Београда и „Језеро" из Беле Цркве. Наш Клуб имао је пуно успеха како у појединачном тако и у екипном пласману. У екипном пласману били смо други. Појединачно наши такмичари постигли су следећи успех: у категорији млађих пионирки Сања Петковић освојила је треће место; од старијих пионира Александар Ђурђевић освојио је друго место; у категорији старијих пионирки Љиљана Згага освојила је прво место.

Следећег дана четири наша такмичара отпутовала су у Београд на Омладинско државно првенство, које се одвијало у Спортском центру „Кошутњак". У веома оштрој конкуренцији Александар Ђурђевић је са даске од три метра освојио бронзану медаљу; Љиљана Згага је освојила сребрну медаљу са торња и бронзану са даске од три метра; Јасмина Михајловић је пета са даске и четврта са торња; Љиљана Тодосијевић је шеста са даске и пета са торња.

Овако леп успех чланова ПВК „Језеро" заслужује масовно присуство и громке аплаузе наших суграђана којима ће их бодрити на Отвореном првенству Војводине, које се 27. јула одржава на нашем лепом језеру.

Б. З.

Укрштене речи бр. 87.

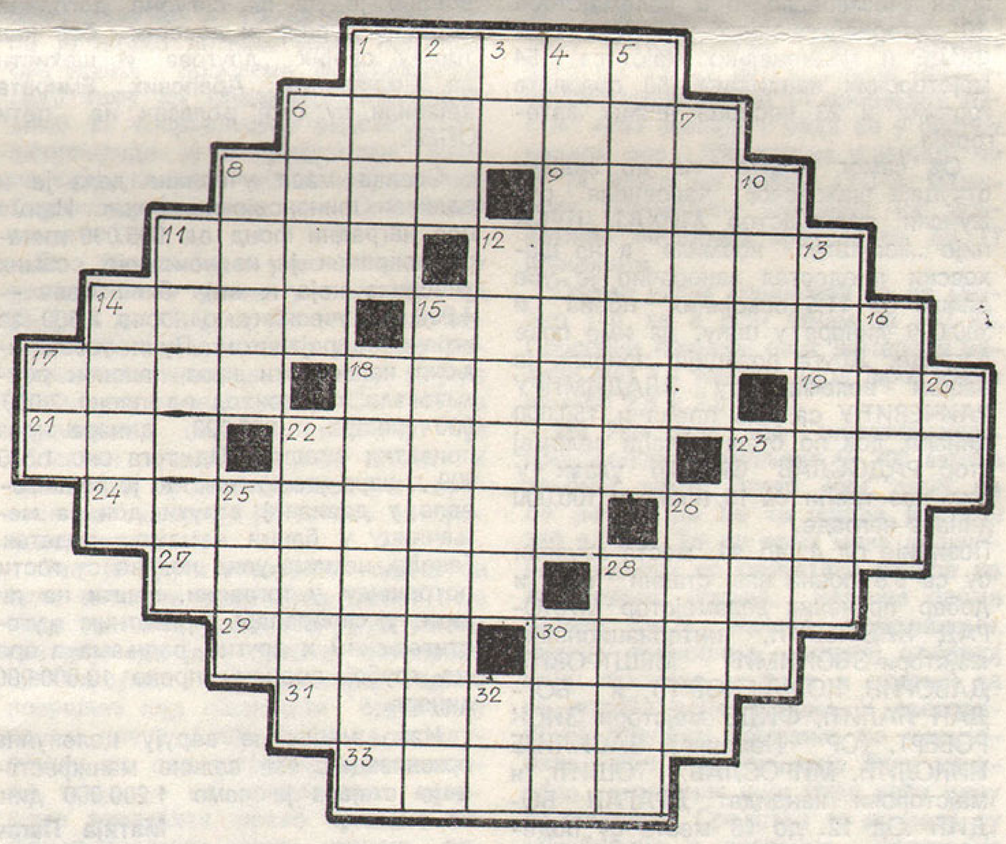

ВОДОРАВНО: 1. Висока комора за чување већих количина жита; 6. Протокол потомака по јединкама једне расне животиње; 8. Припадница женско пола; 9. Украсно цвеће, тулипан; 11. Краћи израз за кинематограф, биоскоп; 12. Научна грана која се бави проучавањем материје; 14. Лако ломљива; 15. Фонтана; 17. Највећа дневна птица грабљивица; 18. Која има реп; 19. Острво у Јадранском мору; 21. Мочвара; 22. Изрека; говор; 23. Држава у Азији; 24. Место у Банату; 26. Чврста конструкција за прелаз преко природне сметње; 27. Официрска менза (тал.); 28. Део руке; 29. Поклонити; 30. Прибор за рад; 31. Враћање болести; који се поново појављује (лат.); 33. Поткровље.

УСПРАВНО: 1. Осушена ливадска трава; 2. Марка аутомобила (Кикинда); 3. Упитна речца; 4. Зрцало; 5. Стид, срам; 6. Перо, за писање (лат.); 7. Пропелер; 8. Житарица; 10. Популарно име Ајзенхауера (председник САД 1953—1961); 11. Недовољне дужине; 12. Манастир на Фрушкој гори; 13. Прећашње свршено време; 14. Застрашујући узвик, урлик; 15. Заручница; 16. Презиме немачког филозофа Имануела; 17. Злато (фр.); 18. Ретност; ретка ствар; 20. Место у Србији; 22. Тржиште, пијаца; пијачни дан; 23. Храна, исхрана; 25. Држава у Африци; 26. Вредни инсект; 28. Плин; 30. Речно острво; 32. Име француског шансоњера и глумца Монтана.

РЕШЕЊЕ ИЗ ПРОШЛОГ БРОЈА

ВОДОРАВНО: 1. Битка; 6. Састави; 8. Доза; 9. Тета; 11. Бура; 12. Панама; 14. Лига; 15. Барикада; 17. Фаза; 18. Матија; 19. Ото; 21. Син; 22. Летина; 23. Сноп; 24. Кинотека; 26. Прим; 27. Сокара; 28. Срес; 29. Соли; 30. Брем; 31. Тајланд; 33. Цента.

Ј. Б.

Спорт ◆ Физичка култура ◆ Спорт

ЧЕТВРТИ ВЕЛИКИ МЕЂУНАРОДНИ ШАХОВСКИ ТУРНИР „ОПЕН БЕЛА ЦРКВА '85"

Тријумф румунског велемајстора Шубе

★ РЕКОРДАН БРОЈ УЧЕСНИКА — ПОВОЉАН ФИНАНСИЈСКИ ЕФЕКАТ — ПРИЈАВЕ И ЗА НАРЕДНУ ГОДИНУ

Да је пропаганда од непроцењивог значаја за приредбе овакве врсте, неоспоран доказ је овогодишњи рекордан број учесника — 277! Распис је благовремено урађен, објављен у штампи и достављен многим страним шаховским федерацијама те је и сам број страних учесника прекорачио неочекивану бројку од 50. Уједињени Арапски Емирати били су најмасовније заступљени — чак 23 представника, затим Румунија 7, Сирија 6, Холандија 4, СР Немачка 3, Француска, Италија и Пољска по 2 а Ирак, Грчка и Бугарска по једног. Од тога 48 странаца уврштено је у турнирску табелу док остали представљају вође пута. Сиријску екипу предводио је сам председник Шаховске федерације Сирије, који је уз то искористио прилику да своје пулене пријави за наредну годину. Збиља, колосална шаховска манифестација. Организатор је био на великим иксушењима тог лепог летњег дана, 22. јуна, када је бујица шахиста преплавила рецепцију хотела „Турист". Ипак, све је добро кад се добро сврши па и ова шаховска навала. Угоститељи су тек сада успели да одахну и „протрљају руке„ које су биле презапослене пуних 13 дана. Задовољни гости у шали мењају назив нашег лепог градића и уместо Беле Цркве користе речи „шаховска Мека."

За овакву масу шаховских глади јатора" једва су биле довољне три „арене" велика сала ресторана „Језеро", цео ресторан „Клуб" и велика сала хотела „Турист".. У беспоштедним обрачунима на 64 црно-бела поља учествовало је 6 велемајстора 10 интернационалних мајстора, 28 ФИДЕ и националних мајстора, 154 мајсторских кандидата, 56 првокатегорника и 23 носиоца нижих категорија.

Од самог старта па до задњег откуцаја шаховског часовника румунски велемајстор МИХАЈ ШУБА није „испуштао кормило" а на шаховски пиедестал закорачио је убедљиво са 11,5 освојених поена и 300.000 динара у џепу, на име прве награде. Друга позиција припала је нашем велемајстору ВЛАДИМИРУ РАИЧЕВИЋУ са 10,5 поена и 150.000 динара, док по стажу млађи велемајстор РАДОСЛАВ СИМИЋ улази у циљ као трећи са 10 поена и 100.000 динара награде.

Позиције од 4. до 11. места заузели су са 9,5 поена наш стални гост и добар познаник велемајстор МИЛОРАД КНЕЖЕВИЋ, интернационални мајстори-ЗВОНИМИР МЕШТРОВИЋ ДАВОРИН КОМЉЕНОВИЋ, и БОГДАН ЛАЛИЋ, ФИДЕ мајстори ЗИСК РОБЕРТ, (СР Немачка), ВАСИЛИЈЕ НИКОЛИЋ, МИРОСЛАВ ТОШИЋ, и мајсторски кандидат ДРАГАН БОДИЋ .Од 12. до 18 места су поделили са по 9 поена велемајстор ДУШАН РАЈКОВИЋ, интернационални мајстор ОГЊЕН ЦВИТАН, ФИДЕ мајстори МИРОЉУБ ЛАЗИЋ и ГОЈКО ЛАКЕТИЋ, мајстор ПИЕТ ПЕЕЛЕН (Холандија), мајсторски кандидати МАРЈАН ЧРЕПАН, ЗОРАН ГОЛУБОВИЋ, СРЂАН ЗАКИЋ итд.

Од белоцркванских шахиста најбоље се пласирао Љубивоје Стокић који је освојио 7 поена и I категорију; затим Милан Павловић 6, Петар Ђукић; Војин Недељковић и Добросав Милановић по 5,5 Стеван Стаматовић и Ђорђевић Жива, по 5, Горан Милановић, и Слободан Пауновић по 4,5; Зоран Вукашиновић 4 и Весна Стаматовић 3,5 поена.

Све време трајања турнира име Беле Цркве није силазило са шаховских и туристичких рубрика дневне штампе у земљи и иностранству а и телевизија и радио дали су свој велики удео да име нашег градића изађе из анонимности. Такође са сигурношћу можемо тврдити да је велики пропаганнди ефекат турнира, посебно у иностранству, афирмисао туристичке могућности наше општине. Најупечатљивији утисак оставио је разговор са председником шаховске федерације Сирије, који се веома похвално изразио о организацији турнира, позвао домаћине у своју земљу ради помоћи око организације првог турнира овакве врсте и обећао да ће поново довести своју репрезентацију на припреме у наш градић. Веома задовољан шахиста из Венеције (Италија), национални мајстор Спартацо Сартори обећао је да ће сигурно догодине доћи на турнир и довести бар још тројцу својих другова. И шахисти из Уједињених Арапских Емирата најавили су свој долазак на пети ОПЕН.

Оваква маса учесника дала је и одличан финансијски ефекат. Наиме цео наградни фонд од 905.000 динара покривен је из уписнине самих учесника која и није била мала — 4.000 ко учеснику, односно 2.500 за играче са рејтингом. Пуни угоститељски капацитети кроз пансион реализовали су приход од преко 3.000.000 динара и 650.000 динара кроз приватни смештај. Од тога око 1.500 000 динара угоститељство је реализовало у девизној валути док за мењачницу у банци немамо податак. Такође, немамо увид колико су гости потрошили у трговини, пошти на пијаци, у саобраћају, приватним угоститељским и другим радњама а према грубој процени преко 10.000.000 динара.

Иако многи не верују целокупна организација ове велике манифестације стајала је само 1.200.000 дин.

Матија Пагач

БЕЛА ЦРКВА ДОМАЋИН ДРЖАВНОГ ПРВЕНСТВА У ПОДВОДНОЈ ОРИЈЕНТАЦИЈИ

ПРВО У ВОЈВОДИНИ

★ ДОБРИ ТАКМИЧАРСКИ УСЛОВИ БИЛИ СУ ГЛАВНИ МОТИВ ДА СЕ ПРИПРЕМЕ ДРЖАВНЕ РЕПРЕЗЕНТАЦИЈЕ КРАЈЕМ АВГУСТА, ЕВЕНТУАЛНО ОДРЖЕ У БЕЛОЈ ЦРКВИ

Бела Црква, од 5. до 7. јула, била је већ, традиционално, успешан домаћин још једне врхунске спортске манифестације. Савез за подводне активности Југославије и Одбор за подводне активности Војводине, као главни организатори, добро су проценили што су организацију државног првенства у подводној оријентацији за 1985. годину по први пут у Војводини, поверили Белој Цркви, као граду домаћину, и Клубу за подводне активности „Бела Црква". Почев од отварања, дводневног такмичења и затварања првенства, све је текло као добро уходани механизам. У организационом одбору и бројним комисијама био је укључен читав тим људи, а сваки извршилац узорно је обавио свој део посла. Ово је био и „прави рецепт" како прићи организацији једне врхунске спортске приредбе.

Државно првенство окупило је 13 екипа и 63 такмичара — 9 жена и 54 мушкараца.

Дајемо пресек тока првенства.

Отварање је обављено у вечерњим сатима 5. јула на обали језера. Дефиле такмичара, свечано постројавање и представљање екипа и такмичара. Испред Туристичког савеза општине учеснике и госте поздравио је Синиша Марковић, а затим је председник Председништва ОК ССРНВ Ђура Милићев изложио ширу карту града домаћина. Уз интонирање химне, државни прваци Тина Крашовец и Томаж Фаваи подигли су заставе на јарболе, а Тома Стипанчић, представник Савеза за подводне активности Југославије, званично је отворио Државно првенство у подводној оријентацији за 1985. годину.

Смотру ронилачке опреме отворио је командант Речне ратне флотиле Зоран Вратњан, а затим је следила атрактивна демонстрација ронилачких вештина припадника Речне ратне флотиле, од облачења опреме до искакања из моторног чамца у пуној брзини.

Чланови Аеро-клуба „Живица Митровић" дали су свој допринос свечаном отварању атрактивним прелетањем авиона и падобранским скоковима на површину језера у непосредној близини свечане трибине.

У културно-забавном делу програма учествовалису још најмлађа генерација фолклорне секције ДТВ „Партизан" и вокално-инструментални састав ВП 4210.

У суботу, 6. јула, у преподневним часовима одржано је такмичење у дисциплини — РЕПЕРИ за жене и мушкарце, а у поподневним сатима дисциплима — М-КУРС, жене и мушкарци.

Екипна дисциплина одржана је у недељу, 7. јула, пре подне, а у поподневним часовима затварање првенства. Најбољима су уручене медаље и пехари. Радиша Животић, представник Савеза за подводне активности СР Србије уручио је медаље за освојено прво, друго и треће место у појединачним дисциплинама, а Тома Стипанчић и Жарко Петровић, члан Председништва ОК ССРНВ, пехаре за укупни пласман.

Дајемо резултате најбоље пласираних у појединачном, екипном и клубском пласману:

РЕПЕРИ — ЖЕНЕ: 1. Ана Лебл 2240 бодова (УРС „Београд"), 2. Тина Крашовец 1802,5 (ДРМ „Љубљана"), 3. Анча Крашовец 1732 (ДРМ „Љубљана).

РЕПЕРИ — МУШКАРЦИ: 1. Томо Врховец 1862,5 (ДРМ „Љубљана"), 2. Петар Крашовец 1800 (ДРМ („Љубљана"), 3. Дражен Валеријев 1795) („Партизан" Ријека).

М-КУРС — ЖЕНЕ: 1. Тина Крашовец 1943 бода; 2. Ана Лебл 1717,5; 3. Анча Крашовец 1677,5.

М-КУРС МУШКАРЦИ: 1. Томаж Фаваи 2013 (ДРМ „Љубљана"), 2. Томо Врховец 1937; 3. Дражен Валеријев 1845 бода.

РЕПЕРИ + М-КУРС ЖЕНЕ: 1. Ана Лебл 3957,5; 2. Тина Крашовец 3745,5; 3. Анча Крашовец 3409,5 бода.

РЕПЕРИ + М-КУРС МУШКАРЦИ: 1. Томо Врховец 3799,5; 2. Дражен Валеријев 3640; 3. Петар Крашовец 3600 бода.

ЕКИПНО — ЖЕНЕ: УРС „Београд" 500 (боље време); 2. ПИК „Морнар" Сплит 500 бода.

ЕКИПНО — МУШКАРЦИ: РСД „Партизан" (Ријека) 5796; 2. ДРМ „Љубљана" 5122; 3. УРС „Београд" 3386 бода.

КЛУБСКИ ПЛАСМАН — ЖЕНЕ: 1. ДРМ „Љубљана" 7155; 2. УРС „Београд" 5675,2; 3. ПИК „Морнар" 750 бода.

КЛУБСКИ ПЛАСМАН — МУШКАРЦИ: 1. РСД „Партизан", Ријека 15951; 2. ДРМ „Љубљана" 14734,5; 3. УРС „Београд" 9397 бода.

Државно првенство у подводној оријентацији 1985. године узорно је водио Жиц Владимир, међународни судија из Ријеке, уз помоћ бројне екипе помоћника.

О. Ђ.

ОФК „ДУНАВ" ПРВАК

Јесењи део првенства ОФК „Дунав" је завршио на другом месту иза „Караша" из Јасенова, разлика од пет бодова чинила се у том тренутку недостижна. Фудбал не би био интересантан без изненађења. Како је првенство одмицало и ближило се крају било је све јасније да ће се о прваку одлучивати између ова два клуба. До међусобног дуела „Караш" је имао бод предности. После меча у Банатској Паланци на терену „Дунава" предност од једног бода била је на страни „Дунава".

У том дербију у јужнобанатској „Б" лиги „Исток" фудбалери „Караша" су надиграни и побеђени. Задње коло је дакле било коло одлуке а фудбалери „Дунава" свесни да сами одлучују о свом пласману, јер је „Караш" већ имао освојена два бода пошто је Велико Средиште одустало од даљег такмичења. Паланчани су заиграли добро и у Милетићеву победили. Тако су се пласирали у јужнобанатску „А" лигу. Ово је велики успех какав се не памти радост са фудбалерима деле сви навијачи и мештани Банатске Паланке.

Успех је постигнут захваљујући другарству и залагању свих фудбалера, као и добрим вођењем тренера Живе Рашковића који је помогао са клупе, затим добрим радом Председништва Клуба на челу са Мирославом Милутиновићем уз помоћ навијача као и подршке свих друштвено-политичких организација.

Клуб у коме владају добри односи, где се посвећује пажња подмлатку, где су односи фудбалери-Председништво одлични, фудбалери дисциплиновани, организација утакмица добра, добар тренер и верни навијачи, који прате Клуб и када им не иде баш најбоље, постићи резултате и заслужује да се нађе у вишој лиги.

Пласман у „А" лигу је велики успех и велика обавеза за све, почев од фудбалера, тренера, Председништва, навијача, као и свих организација Треба се доказати и у тој лиги и доказати да то није случајни пласман. Наши фудбалери да су способни и кадри. На Председништву је да води Клуб и обезбеди сте услове за нормално такмичење. Верујем да с обзиром на младост и везаност за Клуб могу то обезбедити.

На свима нама је такође да се максимално ангажујемо и помогнемо Клубу, који ће представљати Банатску Паланку у свом пуном сјају. Фудбалерима, тренеру, Председништву и навијачима искрене честитке и најлепше жеље у новој лиги, јер то и заслужују.

И. Стајковић

БЕЛОЦРКВАНСКЕ НОВИНЕ

Главни и одговорни уредник: Озрен Ђурђев. Издавачки савет: Божидар Шијачки (председник), Душан Станковић, Сашко Јовановић, Раде Бабић, Јасмина Станојев, Зоран Павлов, Алојз Хлавачек, Антон Шованец, Јасмина Добрић, Владимир Кастељанов, Миодраг Војновић, Орен Ђурђев, Госпава Мекрачек, Ксенија Бранковић. Редакцијски колегијум: Стојче Соколовић, Владимир Бранков, Мирјана Пешић и Радмила Гава. Стални сарадници: Светолик Суботић, Антон Шованец, Ђорђе Перчинов, Тодор Момчилов и Секција за информисање ОКССОВ. Коректор Станимир Здравковић. Уредник фотографије Стеван Палинкаш. Технички сарадник Мирољуб Бура. Штампа: графичка радна организција „Сава Мунћин". Рукописи и фотографије се не враћају. Адреса листа: Бела Црква, Трг Маршала Тита 2 Тел. 851-065, жиро рачун: 66810-678-2190 Претплата олугодишња: за нашу земљу 75 динара, за иностранство 150 динара, годишње: за нашу земљу 150 динара, за иностранство 300 динара. Тираж 4.000 примерака.