БЕЛОЦРКВАНСКЕ НОВИНЕ

ЛИСТ СОЦИЈАЛИСТИЧКОГ САВЕЗА РАДНОГ НАРОДА ОПШТИНЕ БЕЛА ЦРКВА

ИЗЛАЗИ 20-ог У МЕСЕЦУ * ГОДИНА XI * БРОЈ 117 * МАРТ 1986. * ЦЕНА 40 ДИНАРА

ОДРЖАН НАЈМАСОВНИЈИ ЧИН ЧЕТВРТИХ ДЕЛЕГАТСКИХ ИЗБОРА 1986.

ГЛАС ПОВЕРЕЊА

★ У УДРУЖЕНОМ РАДУ 13. МАРТА (ЧЕТВРТАК) ОД 6.106 УПИСАНИХ БИРАЧА, ГЛАСАЛО ЈЕ 5.461 ИЛИ 89,4 ОДСТО ★ У МЕСНИМ ЗАЈЕДНИЦАМА 16. МАРТА (НЕДЕЉА) ОД УКУПНО УПИСАНИХ 16.636 БИРАЧА, ГЛАСАЛО ЈЕ 15.995 ИЛИ 96,15 ОДСТО, А ИСТИ РЕЗУЛТАТ БИО ЈЕ И КОД ИЗБОРА ДЕЛЕГАТА ЗА ДРУШТВЕНО-ПОЛИТИЧКО ВЕЋЕ СКУПШТИНЕ ОПШТИНЕ

Дванаести пут после ослобођења радни људи на биралиштима у општини Бела Црква дали су свој глас за оне у које имају највише поверења да ће њихове ставове, жеље и интересе доследно и одговорно заступати. Бирани су чланови делегација за скупштине друштвено-политичких заједница и скупштине самоуправних интересних заједница и делегати за Друштвено-политичко веће Скупштине општине. Радници, занатлије, удружени пољопривредници и средњошколци — они по први пут — одлучивали су од раних јутарњих часова о члановима делегација и делегатима који у наредном мандату имају наше поверење и реч.

ИЗБОРИ У УДРУЖЕНОМ РАДУ

Најпре су 13. марта (четвртак) отворена прва биралишта у удруженом раду када је од укупно 6.106 бирача, гласало 5.461 или 89,4 одсто (радни људи из области привреде од 4.659 уписаних бирача гласало је 4.100 или 88,1 одсто; у здравству од 264 гласало је 242 или 91,6 одсто; у образовању 640 гласало је 612 или 95,6 одсто; у радним заједницама државних органа и друштвено-политичких организација од 274 гласало је 256 или 93,4 одсто; радни људи који раде у пољопривредној, занатској и другим делатностима од 269 гласало је 251 или 93,3 одсто).

Од укупно 505 евидентираних чланова делегација за друштвено-политичке заједнице, изабрано је 430 чланова за нових 44 делегација. Изабрано је 132 жене (30,6 одсто), омладинаца 52 (12,1 одсто), чланова Савеза комуниста 258 (60 одсто). Када се ради о националној структури то изгледа овако: Срба 372, Румуна 10, Мађара 14, Чеха 17, Македонаца 2, Муслимана 3, Рома 3, Бугара 2, Словенаца 3, Хрвата 2, Црногораца 6 и Југословена 6.

За чланове делегација за СИЗ-ове од укупно евидентираних 580 изабрано је 526 чланова за нових 44 делегација.

РЕЗУЛТАТИ ИЗБОРА 16. МАРТА

У 14 месних заједница наше општине и на 41 бирачко место, 16. марта (недеља) обављен је најмасовнији чин избора '86. Тог дана у избору чланова делегација у месним заједницама од укупно 16.636 уписаних бирача, гласало је 15.995 или 96,15 одсто. Од евидентираних 189 чланова, изабрано је 154. Од тога: жена 7, омладинаца 12, чланова Савеза комуниста 82, учесника НОР-а 10.

У вези националне структуре резултати су следећи: Срба 170, Мађара 13, Румуна 11, Немаца 1, Чеха 6, Црногораца 2 и осталих један.

Земљорадници су постигли својеврстан рекорд у изборима за чланове делегација за Веће удруженог рада Скупштине општине. На 17 бирачких места и од 4.035 бирача гласало је 3.959 или 98,1 одсто. Од укупно евидентираних 145 изабрано је 128 чланова. Од тога ниједна жена, омладинаца 20, чланова СК 19 и учесника НОР-а 7. По националној структури резултати су следећи: Срба 97, Црногораца 1, Чеха 9, Мађара 10 и Румуна 11.

У изјашњавању радних људи и грађана за избор делегата у Друштвено-политичко веће Скупштине општине постигнути резултати вредни су сваке пажње. На 41 бирачко место од укупно уписаних бирача 16.636 гласало је 15.995 или 97,15 одсто. Евидентирано, бирано и изабрано је 20 делегата. Од тога: жена 4, омладинаца 3, чланова СК 15 и учесника НОР-а 3.

Први круг четвртих делегатских избора од Устава 1974. године у основним организацијама удруженог рада и месним заједницама наше општине већ је увелико за нама. Сви резултати су познати и очито је да није било разлога сумњама и страховањима да би због кризе у којој се налазимо ови избори могли да буду запамћени, пре свега, по смањеном интересовању бирача.

Ни мало ружичаста економска ситуација која неминовно подстиче политизацију широких народних маса — пошто се по правилу готово увек сопствена судбина поистовећује са судбином политике — некима су и давали повода за то. Међутим, таква предвиђања се нису обистинила. Одзив је, напротив, био масован а постигнути резултати су прави одраз расположења радних људи и грађана, високе политичке свести и осећаја одговорности за развој друштва. Овим изборима '86 бирачи су показали да никаквих дилема нема. Пут напретка ове средине и ширих заједница је социјалистичко самоуправљање.

Изванредни резултати могу се тумачити жељом, надом и захтевом да се већим и одговорнијим радом свих а поготово изабраних делегата и делегација, одлучно и без поговора настави започети макар и почетни корак изласка из кризе. А такав заокрет, како се од самих бирача свуда могло чути, могу извести само млади, способни, одлучни, самоуправно оријентисани и образовани људи, који ће умети да предлажу и реализују потребна решења и развојне програме.

Вера у сопствене снаге, показало се, увек нам је требала а нарочито сада када настојимо да учинимо одлучне кораке у доследном остваривању програма стабилизације, како би целокупни економски и политички систем учинили ефикаснијим. Ово време изборно и предконгресно, велико је искушење и што се тиче нових идеја и нових људи, а поготову новог понашања.

Да смо пошли жељеним путем показали су и ови избори, јер у њима свако од нас преузима свој део обавеза за будућност, а сви заједно показујемо колико смо јединствени и колико верујемо у оно за шта се боримо.

О. Ђ.

ПОВОДОМ ДАНА ОМЛАДИНСКИХ РАДНИХ АКЦИЈА

МЛАДОСТ И ДОБРОВОЉНИ РАД НЕРАСКИДИВО ПОВЕЗАНИ

★ ЦЕНТРАЛНА СМОТРА ПОВОДОМ ДАНА ОМЛАДИНСКИХ РАДНИХ АКЦИЈА ОДРЖАЋЕ СЕ 29. МАРТА СА ПОЧЕТКОМ У 7 ЧАСОВА ИСПРЕД ЗГРАДЕ ОК ССОВ

Зачете у НОР-у, организоване у пуном замаху на обнови и изградњи земље, омладинске радне акције имају данас све више свој пуни друштвени и економски смисао и значај. Оне су нераскидиво повезане са младошћу наше земље и не може се говорити о радним акцијама, нити се може говорити о изградњи земље, а да се не говори о младости. Стотине хиљада младих сазрева на акцијама. Омладински добровољни рад у протеклом периоду се потврдио као облик најнепосреднијег доприноса младих у изградњи нашег друштва.

Припреме за омладинске радне акције обухватиле су велики део активности које су са успехом привођене крају. Као подручја најинтензивнијих припрема несумњиво је да су биле активности око обезбеђења радова и средстава за омладинске акције. Формирање ОРБ „Сава Мунћан“ Бела Црква, ОРБ „Јужнобанатски партизански одред“ јужног Баната, ОРБ „Војводина“, ОРБ „Стеван Дорођски“ ПК ССОВ претходиле су бригаде које су формиране по месним заједницама, васпитно-образовним организацијама, организацијама удруженог рада, друштвеним организацијама. Те примере следили су и омладинци наше општине. У протеклој години било је укупно 2050 бригадира, а од тога било је 895 бригадирки, утрошено је 22.350 часова рада, око 1.600 часова у пољопривреди, 1.592 часова утрошено је код засађивања стабала у парковима и травњацима.

ОРБ „Сава Мунћан“ основана је 1974. године и до сада је била на следећим радним акцијама: „Београд — Бар '74“, „Партизански пут '75“, „Морава '76“, „Ниш '77“, „Палић '78“, „Ибар — Лепенац '79“, „Ауто пут Београд—Загреб '80“, „Козара '81“, Металуршки комбинат Смедерево '82“, „Палић '83“, „Партизански пут '84“, „Вуковар '85“, у саставу ОРБ „Јужнобанатски партизански одред“ на СОРА „Брчко — Бановићи '79“ и „Ђердап '85“. Бригадине били су у саставу ОРБ „Нина Марковић“ из Х. Костајнице на СОРА Делиблат. песак 85. ОРБ „Војгадири ОРБ „Сава Мунћан“ 1985. годвина“ на СОРА „Мако '85“ — Мађарска и ОРБ „Стеван Дорођски“ на СОРА „Тузла '85“.

До сада ОРБ „Сава Мунћан“ освајала је ударништво, а 1985. године освојила је највеће републичко признање „Владимир Назор“ због изузетних резултата на траси и у друштвеним активностима на СОРА „Вуковар '85“. Ово највеће признање ПК ССО Хрватске нашим бригадирима биће уручено у Ријеци 1. априла поводом Дана омладинских радних акција.

Бригада ПК ССОВ „Стеван Дорођски“ освојила је највеће признање Конференције ССОЈ „Плакету Вељко Влаховић“. На свим овим СОРА наши бригадири били су укључени у самоуправни друштвени живот и са радних акција предлагани за пријем у чланство СКЈ.

Радне акције афирмисале су се као најмасовнија политичка школа социјалистичке револуције, оне су специфичан вид васпитања и образовања младих генерација. Заједно са осталим субјективним снагама ОК ССОВ допринела је да добровољни омладински рад нађе адекватно место у плановима ОУР-а, и месних заједница наше општине.

ОК ССОВ је у 1985. години донела програме радних активности па су омладинци радили на расчишћавању путева од снега, уређивали спомен-парк „Три крста“, велики допринос у случају елементарних непогода могу да пруже бригадири као што су то чинили омладинци — бригадири МЗ Банатска Паланка и ОРБ „Сава Мунћан“, ШЦ „Сава Мунћан“ када су новембра 1985. године радили на пошљунчавању пута и обезбеђивању обале у акцији СОЗ '85“.

ОК ССОВ предвидела је да се ове године обављају следећи послови: СИГА, где се планира оспособљавање базена за пливање, амфитеатар, платои за игру; у СПОМЕН—ПАРКУ засађивање и окопавање садница и даље крчење Луга код Нере. Ова одлука усвојена је 15. јануара 1986. године на Изборној конференцији ОК ССОВ.

ПОВОДОМ ДАНА ОМЛАДИНСКИХ РАДНИХ АКЦИЈА

Младост и добровољни рад нераскидиво повезани

наставак са 1. стране

Локална омладинска радна акција све године биће одржана 29. марта и рачуна се да ће као и прошле године окупити око 900 омладинаца сврстаних у 50 бригада ОО ССОВ и друштвених организација. Очекује се да на овој акцији узму учешће извиђачи, чланови Музичке омладине, чланови спортских друштава СОФК-е, Гарнизона ЈНА, као и ранијих година, учествовање на ЛОРА „Бела Црква '86".

Са СОРА „Ниш '77"

Од 7—7,30 бригадири ће се окупити испред зграде ОК ССОВ. Од 7,30 до 7,40 предвиђено је постројавање. После предаје рапорта, пред седник Председништва ОК ССОВ одржаће поздравни говор. У 8 часова бригаде одлазе на радилишта. Радилишта на ЛОРА „Бела Црква '86" су — спомен-парк „Три крста", излетиште Сига и језеро.

На радилишту биће до 13 часова. После ручка предвиђене су друштвене активности у Дому ЈНА и ШЦ „Сава Мунћан". Од 18 до 20 часова предвиђен је културно-забавни програм у коме ће учествовати оркестар Гарнизона ЈНА, ДТВ „Партизан" — фолклорне секције, Музичка омладина, бригадири ОРБ из ОУР-а, МЗ, ВОО и осталих друштвених организација. Председништво Скупштине ЛОРА одлучиће о победнику. Председништво ОК ССОВ, Комисија за ДОРА и Клуб бригадира донели су критеријуме по којима ће бригаде бити оцењиване у раду. Након доделе признања и награда биће другарско вече.

Очекује се да ће се омладинцима прикључити и активисти МЗ Бела Црква, а да ће радни људи и грађани испред својих кућа, домова, зграда да уреде травњаке, платое, те да град заодену у ново рухо. Поводом Дана ОРА у реализацији локалне радне акције спремност за стручну помоћ исказали су другови из Комбината „Јужни Банат" који ће и људством и машинама да помогну у акцији, затим Шумска секција, ФКПШ „25. мај" плочицама, „Стандардбетон" радовима на базену, КРО „1. мај" пружиће помоћ око разводњавања воде, СИЗ за путеве и Туристички савез Бела Црква. У даљој активности акцијаша очекује се помоћ и осталих ОУР-а.

У излетишту СИГА омладинци планирају да изведу овај програм у неколико фаза. Циљ ове ЛОРА у Сиги је, да се направи амфитеатар, поправе базен и платои. Ово место може користити за школу у природи, за извођење програма културно-забавног карактера, за излетиште, за обуку непливача, за развој туризма и да се радним људима и грађанима приближе лепоте нашег краја.

Осим тога, што се жели да се омладина укључи у токове доприноса економској стабилизацији, локалне радне акције имају за циљ и да се бригадири упознају са општим принципима омладинског рада и начина живота и рада на ОРА.

У складу са упутствима ПК ССОВ наше бригаде требале би да обављају послове који ће бити слични оним пословима на којима ће радити наша ОРБ „Сава Мунћан", ОРБ „Јужнобанатски партизански одред" и ОРБ ПК ССОВ „Војводина".

У досадашњим програмима посвећивана је пажња избору омладинаца за најодговорније дужности у бригади. Зато се и сада настоји да најодговорнији и најспособнији омладинци буду на челу истих бригада.

1. априла — на Дан ОРА, у сали КПЦ у 10 часова одржаће се свечана академија поводом 40. година од прве СОРА „Брчко — Бановићи". Свечаној академији присуствоваће досадашњи учесници ОРА. Поздравни говор одржаће Миодраг Лекић, председник Председништва ОК ССОВ Бела Црква. Након свечане академи је биће изведен културно-уметнички програм у коме ће учествовати ученици ВОО, чланови МО, чланови ДО и бригадири ОРБ „Сава Мунћан". После културно-уметничког програма у фоајеу КПЦ биће изложба уметничких фотографија са ЛОРА '85 и признања ОРБ „Сава Мунћан" са досадашњих акција.

22. марта 1986. године нашу ОК ССОВ посетили су бригадири ОРБ „Нина Маковић". Домаћин овог сусрета био је Клуб бригадира „Сава Мунћан". Бригадири су обишли радне организације и музејску збирку Беле Цркве. У градском парку положили су венац борцима палим у НОБ-у. У Дому ЈНА приређено је другарско вече са културно-забавним програмом.

Комисија за ДОРА ОК ССОВ

ЛЕГЕНДА ЗА ФОТОГРАФИЈУ НА ПРВОЈ СТРАНИ:

Смотра бригадиста поводом обележавања 1. априла — Дана омладинских радних акција 1979. године.

ИЗБОРИ У УДРУЖЕНОМ РАДУ

Вера у људе

У организацијама и самоуправним заједницама у нашој Општини 13. марта избором чланова делегација радних људи окончан први круг у делегатским изборима 1986. године. Радни људи и основне организације Савеза синдиката квалитетно и успешно су спровеле предвиђене активности у овом делу изборних активности.

Радни људи у организацијама, у сарадњи са субјективним снагама, веома су дисциплиновано и озбиљно схватили и извршили овај део задатка у спровођењу изборних активности. У бирачке списковe било је уписано укупно 6.106 бирача од тог броја гласало је 5.461, или процентуално изражено негде око 89,4 посто. Овај просек је нешто нижи од просека који је остварен у Војводини, али је још увек по својој вредности у средини остварених резултата међу општинама у Војводини. Уколико би се детаљније упуштали у анализу укупног броја уписаних у бирачке списковe могли би да констатујемо следеће податке: да је број уписаних у бирачке списковe у привреди износио 4.659 и од тог броја гласало је 4.100, у образовању њих 640 нашло се на списку а своју дужност обавило 612 гласача. Здравствена радна организација је свој задатак остварила у следећем: од 264 уписаних гласало је 242. У Кооперацији од 260 на списковима бирача гласало је њих 251, итд.

Активност око припрема, за време самог одвијања избора и касније је била примерна, што значи да су основне организације и радни људи овај радно-свечани чин схватили изузетно озбиљно и дали огроман допринос како би се он што квалитетније остварио. Из тог разлога су и гласачка места била свечано искићена, у пријатној атмосфери у којој се осећало да се тога дана дешава нешто значајно за све нас. Радни људи у организацијама су изашли на биралишта већ у раним јутарњим часовима, а у неким организацијама које су радиле у више смена избори су окончани у рано предвечерје. Неке од организација су изборе извршиле већ ујутру, као РЗ ЗРО „Дејан Бранков" у 8,15, РЗ СОУР-а, Станица милиције, ООУР „Расадник" до 9 часова.

Да је овај, први круг делегатских избора био добро организован говори и чињеница да су поједине организације гласале и 100 посто, као КРО „1. мај", ООУР „Комуналне услуге", ООК „Бела Црква", ООК „Јасеново", ШЦ „С. Мунћан", пружни радници.

Најнижи проценат гласалих остварен је у МИ „Ж. Златар", и поред изузетног залагања и настојања да избори буду што квалитетније извршени. Објективни услови и велики број радника разасутих по градилиштима утицали су да коначан исход буде непримеран укупном залагању.

Изванредни резултати овогодишњих делегатских избора у удруженом раду показали су колико су радни људи јединствени и колико верују у оно зашто се боре.

Посебну недоумицу изазвао је захтев код оних организација које су изборе заказале 14. марта да гласање за делегације морају да обаве 13. марта. Но, и поред захтева који није био у складу са важећим Роковником изборних активности у поменутим организацијама остварен је висок проценат гласалих („Стандардбетон" РЗ 89,24 одсто, ООУР „12. октобар" 94,59 одсто итд.) тако да одступање од првобитно утврђеног датума није довело до нежељених последица.

Након овог првог круга, у организацијама и заједницама 20. марта одржани су конститутивни састанци делегација, а укупно узевши избори у нашој земљи завршавају се 15. марта 1986. године, када се конституише Скупштина СФРЈ.

АКЦИЈА ДОБРОВОЉНИХ ДАВАОЦА КРВИ

Млади радници поново најхуманији

★ 90 ПОСТО ДАВАОЦА ДО 40 ГОДИНА СТАРОСТИ ★ У АКЦИЈИ НИЈЕ УЧЕСТВОВАО НИЈЕДАН ЗЕМЉОРАДНИК, ПРОСВЕТНИ РАДНИК И УЧЕНИК

Општинска организација Црвеног крста, Општински одбор за добровољно прикупљање крви и Завод за трансфузију Панчево спровели су 14. марта, у Диспанзеру болнице „Анђа Јовановић", прву овогодишњу акцију добровољног прикупљања крви. У акцији је учествовало 124 даваоца, што је на нивоу из ранијих година, а организатори кажу да је одзив задовољавајући.

Млади радници су и овога пута предњачили у строју хуманости, чак је 90 посто даваоца било до 40 година старости. Посматрано по радним организацијама највише их је било из КГМ „Стандардбетон" (26), МИ „Жарко Златар" (19), МК „Белоцрканка" (10), ИН „Победа" (8) и Болнице (7). СОУР ПИК „Јужни Банат" имао је у овој акцији највише даваоца, укупно 28 из свих РО и ООУР-а, али то је ипак недовољно према броју запослених у Комбинату. Овде поново и посебно истичемо за пример ООУР Пекара „Слога" са малим бројем запослених, од којих је своју крв за хуманитарну намену дало чак осам радника. Из осталих колектива одзив је био мањи (1—4 даваоца).

И поред састанка са представницима месних организација Црвеног крста и обавештености о акцији добровољног прикупљања крви, овога пута није се одазвао ниједан земљорадник. Такође, међу даваоцима није било ни просветних радника, ни ученика, иако је о укључивању у акцију било речи и на партијском састанку у Школском центру.

Г. М.

ОПШТИНСКА КОНФЕРЕНЦИЈА ССРНВ О СРЕДЊОРОЧНОМ И ДУГОРОЧНОМ РАЗВОЈУ ОПШТИНЕ

Планирање бриго моја...

Ударна тема расправе на седници Општинске конференције ССРНВ, која је одржана 14. марта ове године, био је свакако Нацрт друштвеног плана развоја општине за период 1986—1990. година.

Уводне напомене изложио је Петар Златар, председник Председништва ОК ССРНВ а Милутин Јеремић, секретар Секретаријата за развој општине, дао је осврт на остварења мимо плана 1981—1985. године и планска опредељења будућег развоја до 1990. и 2000-те године. Дајемо изводе из тог излагања.

— Иако је у претходном средњорочном периоду — првој етапи остваривања дугорочног програма економске стабилизације — повећан обим производње и услуга по просечној стопи од 2,7, индустријске производње од 9,4, пољопривредне 3,8, иако је запослено по стопи од 0,9 289 нових радника и реализоване инвестиције око 2 милијарде динара — плански задаци нису остварени.

— Квалитативни фактори привређивања су погоршани, остварени су високи губици, обрт средстава успорен, економичност пословања смањена, коришћење производних капацитета и привредних потенцијала је недовољно. Просечно шест организација са преко 700 запослених радника остварило је губитке око 800 милиона динара, економичност је смањена по стопи од 2,5, капацитети у индустрији се користе са око 65 одсто. Задуженост привреде општине се повећава, повећава се и надаље, краткорочни кредити у обртним средствима чине 60 одсто, а повећало се и учешће санационих кредита. Привреди недостају обртна средства, те се преко високих камата финансијска ситуација погоршава. Сви напред изнети проблеми који карактеришу веома озбиљну економску ситуацију преносе се и у наредно средњорочје.

Када се ради о планским опредељењима развоја до 1990. године упорно залагање друга Јеремића било је да основа за наредне планове буде темпо развоја у претходних 15 година, јер тај период карактеришу крупни резултати који су расли по стопи од око 5 одсто.

У том периоду индустријска производња повећана је по стопи од 6,0, пољопривреда 6,1, приход привреде повећан је 40 пута, доходак 34, друштвени производ 37, фондови 15, средства за репродукцију 37 пута, а запослено је 2.026 радника.

Ови крупни резултати обавезују и сада морају представљати стратешка опредељења за наредни план до 1990. године и 2000-те године. То је једини пут да општина Бела Црква изађе из ове економске кризе и ухвати корак са другима, а та остварења захтевају пуну мобилност од привредних субјеката за сопствени развој.

Када се ради о основама плана до 1990. године, друг Јеремић је изнео следеће показатеље:

Пораст производње и услуга по стопи од 4,8 — пољопривредне 6,2, индустријске 4,1, грађевинарства 3,5, саобраћаја 4,0, трговине 3,8, угоститељства 7,5, занатства 2,8 и комуналних делатности 5,0. Средства за нова улагања могуће је обезбедити од преко 300 милијарди у привреди и укупних улагања преко 400 милијарди старих динара. Очекује се реализација девизног прилива од преко 5 милиона долара. Предвиђа се и запошљавање 612 нових радника. Процењује се да је могуће изградити преко 250 станова, а издвајањем за опште друштвене и заједничке потребе по стопи од 4,7 обезбедиће се износ од око 200 милијарди старих динара.

Заиста много употребљивих података из планских остварења за минулих 15 година и предвиђања за наредне средње и дуге стазе, а преко свега стално је присутна озбиљна ситуација у којој је наша општина запала, довела је бројне дискутанте да искрено, конструктивно и садржајно допринесу, колико је сада могуће, општој мобилности свих организованих снага овог друштва на изналажењу путева изласка из кризе. Велика је штета што нисмо у могућности због простора у листу да изнесемо бројне ставове и опредељења. У расправи су учествовали — Иван Живанов, Ђура Поповић, Петар Златар, Јован Петров, Слободан Морун, Зоран Живковић, Сретко Шинжар, Радоје Томашевић, Воја Павловић, Синиша Марковић, Јова Нинковић и Олга Пандовски.

Дајемо изводе из излагања Петра Златара.

— Анализа развоја за период 1981—1985 година побројава све моменте који су били предвиђени као могући правци за организованију производњу, брже запошљавање па и програме које је било могуће реализовати. Међутим, чак 11 програма није заживело, па су то били само програми жеља. Зато ћемо тражити праве одговоре због чега ни су реализовани. Једно је сигурно, да смо искористили све погодности које ова заједница има, посебно у агрокомплексу, да смо се на време сви одавно мобилисали и донели сопствене програме економске стабилизације (сумњам да га иједна радна организација код нас има), данас би лакше све ово поднели, посебно када је у питању индустрија која је у прошлој години остварила губитак од око 800 милиона динара, а тај податак сам за себе доста говори. За све смо проналазили оправдања, а да ниједног момента нисмо признали да се на време нисмо престројили, да нисмо због разноврсних слабости, почев од кадровске политике и тоталне затворености целокупне привреде, довели ову општину на задње место у САПВ када се ради о свим показатељима привређивања. Морамо реално и са пуно храбрости и одговорности оценити које су то организације као могући носиоци привредног развоја ове заједнице у интересу бржег запошљавања, стварања дохотка за повећање материјалне основе рада и тамо инвестирати. Морамо храбрије улазити у проблеме који су ову општину, посебно индустрија, довели у овакву ситуацију. То вероватно подразумева и померање оних који се нису доказали као организатори. Морамо до краја изоштрити односе и код радника непосредне производње, не смемо толерисати ни један вид неодговорног понашања, не смемо дозволити да нам поједине организације имају такве личне дохотке који се своде на социјалну помоћ.

Све ово говори, истакао је друг Златар, да сада када стварамо развојне годишње, средњорочне и дугорочне планове морамо са пуно одговорности стварати такве програме путем којих ће све ово што се договоримо бити и остварено. Не можемо дозволити да неко дође са стране и моли нас за сарадњу и доходовно удруживање. Сарадња радних организација и Секретаријата за друштвени развој није никаква, јер се из Нацрта не види ни један конкретан план који са сигурношћу може да гарантује његову реализацију. Предлажем да се јавна расправа у ОУР-има по Нацрту продужи и да радни људи схвате да проблем незапослености није проблем незапослених већ брига запослених. Сматрам да је свако одговоран за свој део посла, а да самоуправљање није ничија прћија по којој може да хара свако, како се коме свиди — истакао је председник Председништва ОК ССРНВ, на крају излагања.

Није потребан никакав коментар начон свих излагања на овом значајном скупу, јер довољно је јасно докле смо догурали и шта нас сутра чека ако мобилност свих организованих снага не подигнемо на највиши степен и учинимо квалитетан заокрет у раду и понашању.

ЗАКЉУЧЦИ

★ Предложити Извршном већу Скупштине општине да Нацрт програма развоја општине за период 1986—1990. година врати на поновну расправу и затражи од свих радних организација њихове развојне програме и тада сачини јединствени програм ове друштвено-политичке заједнице, са посебним акцентом на брже запошљавање као и сагледавање свих проблема везаних за програм младих, почев од проблема који су присутни у култури.

★ Да Извршно веће Скупштине општине да конкретне одговоре зашто нису реализовани програми из претходног развојног плана, који су у Анализи били побројани.

★ Да све друштвено-политичке организације поведу акцију да се проблем кадрова са високом стручном спремом стави на дневни ред, како би се изнашле могућности за њихово брже запошљавање.

★ Предлажемо да све друштвено-политичке организације на својим органима ставе и разматрају Нацрт плана развоја 1986—1990. година, као и Анализу развојног програма 1981—1985. година.

ПРВЕ ОЦЕНЕ ПО ЗАВРШНОМ РАЧУНУ ЗА 1985. ГОДИНУ НА ТЕРИТОРИЈИ ОПШТИНЕ

Никако набоље

Обрађени су први подаци по Завршном рачуну за 1985. годину који показују да је физички обим индустријске производње смањен за око 8, а производња у пољопривреди повећана је за 12,7 одсто. Физички обим индустријске производње смањен је због мање производње у Металској индустрији „Жарко Златар“, Индустрији намештаја „Победа“ и Модној конфекцији „Белоцркванка“. Ове организације суочиле су се протекле године са озбиљним тешкоћама. У њима су предузете одређене мере које су дале одређене резултате у смањивању губитака.

Пољопривредна производња на друштвеном сектору повећана је за 59,1 одсто због повећања воћарско-виноградарске производње (индекс 210,3), док је ратарска производња овог сектора задржана на нивоу од претходне године. На индивидуалном сектору смањена је производња за 9 одсто.

Остварен је укупан приход привреде од 18.245 милиона динара, доходак 3.157 милиона, чист доходак 1.502 милиона, фондови 469 милиона, средства за репродукцију 1.080 милиона, укупне залихе 3.590 милиона динара. У односу на претходну годину укупан приход повећан је за 63,5 одсто, доходак за 21,6; чист доходак за 63,5; фондови 37,8; средства за репродукцију 32,8 и залихе укупно 47,6 одсто.

У привреди и друштвеним делатностима запослено је 4.371 радник, у привреди 3.808 и друштвеним делатностима 563. У привреди је смањен број запослених за око 60 радника, а у друштвеним делатностима повећано за 11 нових радника. Укупан број запослених је мањи у односу на претходну годину за око 50 радника. Тенденција опадања броја новоупослених није заустављена. У привреди општине од укупно 33 ООУР-а њих 18 је смањило запосленост за преко 140 радника, седам ОУР-а је повећало запосленост за преко 80 радника, а остали су задржали ниво запослености из претходне године.

ГУБИЦИ 748 МИЛИОНА

Остварени губици од 748 милиона динара у односу на исказане губитке прошле године већи су за 22 одсто. У поступку израде завршних рачуна покривена је петина губитака, тако да су непокривени губици 596 милиона динара. Означен износ губитака остварили су следеће радне организације: ФКПШ „25. мај“ 193 милиона, три ООУР-а КГМ „Стандардбетон“ 191 милион, МИ „Жарко Златар“ 88 милиона, ИН „Победа“ 78, МК „Белоцркванка“ 40 милиона динара. У Војводини у 48 општина исказан је исти губитак као и у општини Бела Црква.

Што се тиче губитака и њихових узрока осим субјективних слабости, бројни су и објективни фактори: високе камате на кредите, високи трошкови енергије, смањена реализација, недостатак трајних обртних средстава, неравномерна и недовољна упосленост појединих капацитета, проблеми у прилагођавању асортимана производње законима тржишта.

Седам организација са 1.649 запослених у привреди имале су по основу камата на кредите преко 100 милијарди старих динара (укупна издвајања за камате у привреди су 196 милијарди старих динара). Камате на кредите организација са губитком веће су 55 одсто од њихових бруто личних доходака. Издвајања привреде за камате на кредите за обртна средства су преко 180 милијарди а доходак привреде 315 милијарди старих динара, дакле преко половину оствареног дохотка чине камате за обртна средства.

Техничка опремљеност у организацијама са губицима, осим ФКПШ „25. мај“, је ниска а опрема истрошена у просеку око 80 одсто, па је нужно у овим организацијама обнављање опреме и доинвестирање ради прилагођавања асортимана производње.

Законски прописи у односу на организације са губитком се пооштравају, простор за покривање губитака сужава, тако да се оцењују велике тешкоће у његовом покривању. Осим тога, у наредној а и претходној исплати личних доходака биће огромних проблема усред ограничавања личних доходака у организацијама са непокривеним губитком. Под удар прописа наћи ће се близу 45 одсто запослених у привреди општине, а управо су њихови лични доходци најнижи и примена прописа значи за већину организација исплату личних доходака на нивоу претходне године.

ИЗВОЗ РОБА И УСЛУГА

Извезено је роба са територије општине у вредности преко 3,5 милиона долара, од тога директно око 12 одсто или 420 хиљада долара, а остатак преко извозника, односно уграђивача наших производа. Извоз роба на конвертибилно тржиште износио је 80 одсто, а остатак од 20 одсто је извезено на подручје клиринга. У односу на претходну годину повећан је извоз, директно или индиректно за преко два пута. На страно тржиште пласирани су пољопривредни производи, воће, грожђе, производи текстила и керамичке плочице. Преко 60.000 m^2 извезено је керамичких плочица, што чини око 11,5 одсто производње ове Фабрике остварене у 1985. години.

ЗАДУЖЕНОСТ ПРИВРЕДЕ

Неповољна и висока задуженост привреде и даље се повећава. Повећавају се кредити за основна средства по основу примене одређених мера а не и новим улагањем. Повећавају се краткорочни и санациони кредити. Привреди недостају преко 200 милијарди трајних обртних средстава са или преко 62 милијарде без Фабрике керамике.

Висок степен задужености и слаби финансијски резултати доводе до критичне неликвидности, одлажу се обавезе — пролонгирају се рокови њиховог измиривања, касни се са исплатама ионако ниских личних доходака, условљава додатне трошкове по основу камата на кредите.

То би биле прве оцене по завршном рачуну за 1985. годину на територији општине. Предстоји њихова анализа и утврђивање праваца активности за текућу годину.

Милутин Јеремић

СРЕДЊОРОЧНА И ДУГОРОЧНА ПЛАНСКА ПРЕДВИЂАЊА

КАКО ДОЖИВЕТИ '90. И 2000. ГОДИНУ?

★ СТРАТЕШКИ ЦИЉ ДУГОРОЧНОГ РАЗВОЈА ДО 2000. ГОДИНЕ ЈЕСТЕ У ОДРЖАВАЊУ ТЕМПА РАЗВОЈА ПО СТОПИ ОД 5 ОДСТО, ЈЕР ЈЕ ТАЈ ТЕМПО И ОСТВАРЕН У ПРЕТХОДНИХ 15 ГОДИНА ★ КРАЈЊЕ НЕДОПУСТИВ ОДНОС РАДНИХ ОРГАНИЗАЦИЈА КАДА СЕ РАДИ О ПЛАНИРАЊУ

Протекли период средњорочног развоја 1981—1985. година по дугорочном програму економске стабилизације не може бити основа за планирање у наредном средњорочном и дугорочном развоју. Из тих разлога сачињен је материјал дугорочне тенденције и кретања у привреди општине у последњих 15 година. Резултати анализе тенденција и кретања у последњих 15 година указују на то да је неопходно остварити развој из претходних 15 година, односно одржати га и у наредном дугорочном периоду до 2000. године. Ево резултата те анализе:

Свима нам је познато докле је наша општина догурала по свим показатељима привређивања, а добро знамо шта нас сутра чека ако сви заједно не учинимо квалитетан заокрет

У последњих 15 година забележени су крупни резултати у привредном и друштвеном развоју општине. У том периоду остварен је развој по просечној стопи од око 5,5. Индустријска производња повећана је по просечној стопи од 6,0 а пољопривредна производња по стопи од 6,1 одсто. Овакав раст је и омогућио да од малих радионица и погона израсту индустрије (Металска индустрија „Жарко Златар" са преко 550 запослених).

ИНДУСТРИЈА

Данас се говори о структури индустријске производње и тешкоћама са којима се ова значајна област суочава. Не треба заборавити да је сва грана у последњих 15 година запослила половину укупног броја неупослених у том периоду (од преко 2.000 новоупослених на територији општине, ова област је проширила запосленост за нових 1.000 радника). Данас ова област чини 42 одсто привреде општине. У њој је запослено преко 2.000 радника. Овакав развој индустрије темељио се на основу изграђених капацитета, расположиве сировинске основе и традиције. Не треба заборавити да индустријализација представља основу развоја у наредном периоду до 1990. године и дугорочније у САП Војводини. Истина, структура индустријске производње морала би се брже мењати, прилгођавати. Садашњи капацитети у целини не могу без прилагођавања представљати поуздану основу за дугорочан и стабилан развој ове области. Постојеће капацитете, односно њихове програме, треба прилагодити условима стабилизације. Из програма избацити — заменити нерентабилан асортиман. Поставља се логично питање шта је основ дугорочног развоја индустрије општине? Одговор би био — стабилизовати већи део постојећег капацитета и уводити нове гране и делатности индустријске производње које имају повољнији третман и на којима инсистира дугорочни програм. То су: хемијска и индустријска прерада пољопривредних производа, ретки и тешки минерали и друге гране и делатности.

ПОЉОПРИВРЕДА

У пољопривредној производњи у последњих 15 година постигнути су крупни резултати. Производња хране по становнику повећана је са 1,8 тона 1970. године на преко 5 тона 1985. године. Остваривао се годишњи програм повећања хране од 5.500 тона или сваких пет година производња хране се повећавала преко 25.000 тона. Неколико пута увећани су приноси основних пољопривредних култура (пшенице на пример, са 2 на 5 тона по хектару). Примењује се савремена технологија, неколико пута повећана је опремљеност механизацијом, а посебно индивидуалног сектора пољопривреде. Број трактора на индивидуалном сектору по једном хектару обрадиве површи не повећао се неколико пута (број трактора са 250 1970. године, повећан је на око 2.000 1985. године, или осам пута). Данас око 40 одсто домаћинстава располаже трактором за савремену обраду пољопривредних површина То значи, да је 1970. године свако 0,07 домаћинство располагало са трактором, а данас свако треће. Производња хране на овом сектору повећала се са 34.000 тона 1970. на преко 60.000 тона 1985. године. Развој сточарства на овом сектору није остварен. Производња у сточарству 1985. године на истом нивоу је оствареног развоја 1970. године. Обзиром да је ова грана приоритетна, на њеном унапређењу се мора истрајати (услови у сточарству у неколико година уназад су нестабилни али треба очекивати појачан друштвени напор у правцу стварања повољних и стабилнијих услова за развој ове гране које треба и искористити).

ОСТАЛЕ ОБЛАСТИ

У осталим областима, осим развоја занатства, исто тако постигнути су значајни резултати у последњих 15 година. Број занатских радњи смањен је у последњих 15 година за преко 150 (1970. године на територији општине регистровано је било преко 300 занатских радњи, да би се тај број 1985. свео на половину, око 150 радњи). Осим тога, и структура преосталог дела радњи неповољна је, преовлађује индивидуално-појединачно занатство и угоститељске радње.

Нису мале резерве и у овој области привређивања али је неопходно урадити дугорочан концепт развоја ове делатности и определити се за производно занатство (радње које стварају значајнији доходак и упошљавају два до пет радника). Таквих радњи планира се до 1990. године око 20 са око 4 запослена, што омогућава запосленост 80 нових радника. До 2000. године треба развијати овакав вид занатске производње, како би оне прерасле у мале организације друштвеног сектора.

О ЗАПОШЉАВАЊУ

По стопи од преко 4,7 одсто за 15 година уназад на територији општине упослено је 2.020 нових радника. Процењује се да у овој области није могуће и реално очекивати да се до краја овог века елиминише незапосленост. Ако бисмо желели да задржимо остварену стопу запошљавања од 4,7 требало би до 2000-те године упослити нових 4.500 радника, и чак са тим бројем није могуће елиминисати незапосленост. Резултати реалних оцена показују да је могуће до 2000-те године упослити нових 2.000 радника. До 1990. године планира се упошљавање нових 612 радника. Има примедби да то није амбициозан задатак, али друштвени план до 1990. године полази од реалних претпоставки што не значи да се не може упослити и знатно више. Но, не треба заборавити да се налазимо у ситуацији кад нам је преко трећину радника, или преко 1.350 упослено у грађевинарству и делатностима везаним за грађевинарство, те је неопходно 20 до 50 одсто ових радника производно ангажовати на другим одговарајућим програмима и капацитетима. По овом основу неопходно је ангажовати најмање 200-300 радника, те ово сабрати са 612 нових радника по плану, чини веома амбициозан задатак.

ОСТАЛЕ ОБЛАСТИ

У области стамбене изградње у последњих 15 година изграђено је, адаптирано и реконструисано преко 1.800 станова, од ког броја преко 550 у друштвеној својини. То практично значи да је свака четврта породица у последњих 15 година била у могућности решавања сопственог стамбеног питања (добијањем друштвеног стана, адаптирањем, реконструкцијом или изградњом сопствене породичне зграде).

Присутна је и напомена да је реализована и значајна инвестиција у области инфраструктуре — водовод и канализација, те је на тај начин један од акутних проблема који је притискао ову друштвено-политичку заједницу решен.

Напред изнети крупни резултати у последњих 15 година обавезују све организоване снаге наше средине и појачавају њихову одговорност да се тај темпо развоја задржи и у наредном дугогодишњем периоду до 2000-те године.

ПЛАНСКА ОПРЕДЕЉЕЊА ДО 1990.

Према стратешким опредељењима и у складу са реалним могућностима предвиђени су следећи задаци у развоју до 1990. године:

☆ Индустријска производња треба да се повећа по просечној стопи од 4,1, у пољопривреди 6,2; грађевинарству 3,5; саобраћају 4,0; трговини 3,8; угоститељству 7,5; занатству 2,8 и комуналној делатности 5,0.

☆ Рачуна се да је могуће обезбедити средства за нова улагања од преко 450 милијарди старих динара (за последњих 15 година инвестирано је на територији општине по ценама из 1985. преко 1.200 милијарди старих динара).

☆ Друштвеним планом општине предвиђа се упошљавање 612 нових радника у постојећим капацитетима, новим програмима, малој привреди, те искоришћавању нових видова и могућности за запошљавање у пољопривреди и другим делатностима.

☆ Планира се изградња око 300 станова, у индивидуалној и око 200 у друштвеној својини око 100. до 120 станова.

☆ Преведене стопе за конкретне планске задатке значе следеће: индустријску производњу сваке године треба повећавати по ценама из 1985. године за 20 милијарди старих динара и реализовати годишњи програм повећања хране од 9.039 тона, упошљавати сваке године око 150 радника, градити 60 станова а девизни прилив увећавати сваке године за 460 хиљада долара.

Девизни прилив по основу извоза роба и услуга треба да 1990. године достигне преко 5 милиона долара. 1985. године извоз се процењује на 2,7 милиона долара а то значи да се планира његово повећање за преко 2,3 милиона долара за пет година.

☆ За повећање производње хране веома је значајна водопривреда — наводњавање и одводњавање. У последњих пет година уложена су значајна средства и тај тренд би требало даље наставити. За то постоји и потреба и велике могућности. Дугорочни програм предвиђа да је потребно 16 одсто ораничних површина наводњавати. То значи, да би на територији општине требало наводњавати 3.200 ха (под заливним системом у ПИКУ „Јужни Банат" налази се 750 ха). Занимљив је податак да на територији општине постоје водене површине од 812 ха. Да би се наводњавало 3.280 ха, сваки хектар водене површине треба да обезбеди наводњавање 4 ха ораничне површине. За ово су потребна значајна улагања која се морају обезбедити, јер је познато да сваки хектар под наводњавањем може да да преко 50 одсто већу производњу. Познато је да је у Војводини тек свака шеста година повољна за производњу хране. Свака трећа или четврта је или плавна или сушна.

Милутин Јеремић

ВИСОКО ПРИЗНАЊЕ МОДНОЈ КОНФЕКЦИЈИ „БЕЛОЦРКВАНКА"

„СРЕБРНА КОШУТА"

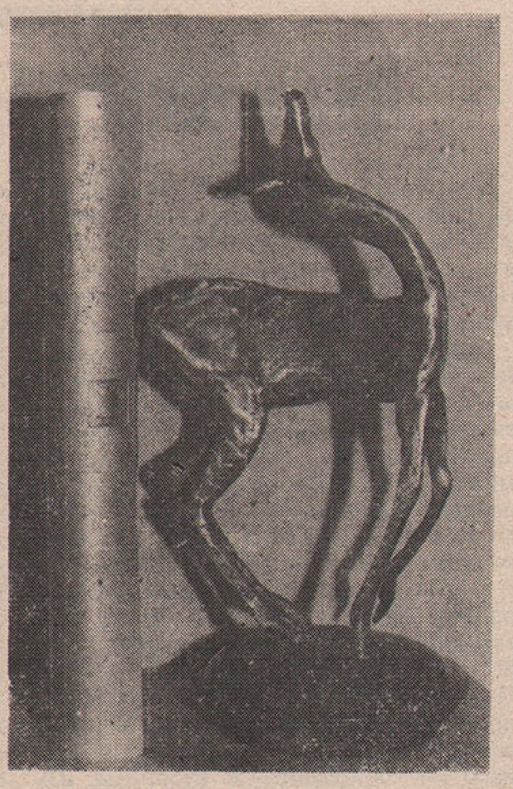

Пријатну вест за раднике Модне конфекције „Белоцрквана" стигла је недавно са XII пролећног међународног сајма одевања. Стручни жири Сајма, у робној групи — рубље, доделио је МК „Белоцрквана" високо признање — „СРЕБРНУ КОШУТУ" за артикал 2204, а Пави Радованов, модном креатору награђеног артикла уручио је „Посебну диплому" као лично признање.

Радници МК „Белоцрквана" поносни су на ово „најсвежије" високо друштвено признање изборено у оштрој међународној конкуренцији, али подсећају да су и 1981. године, такође, за креативност својих производа добили сребрну кошуту".

О. Ђ.

XI СУСРЕТ ПРОСВЕТНИХ РАДНИКА

Образовање у објективу

У нашем граду 28. фебруар протекао је у знаку образовања. Тога дана пригодно је обележен XI сусрет просветних радника општине Бела Црква.

Окупљени у сали Културнопросветног центра присутни су исцрпно обавештени о свим одлукама и променама у области образовања, о предузетим мерама ради побољшања просветно-васпитне улоге школе у наредном периоду и о стању стандарда просвете.

Сусрет је почео културно-уметничким програмом који је ненаметљиво обојио догађај пруживши му топлу атмосферу. Наступили су: оркестар блок-флаута Музичке омладине Беле Цркве, ученици ШЦ „Сава Мунћан“ и хор ОШ „Жива Јовановић“.

Поздравну реч почасним гостима, представницима друштвено-политичких организација, члановима Савета школа и свим присутним упутио је директор ШЦ „Сава Мунћан“ Душан Степанов.

Након увода, о томе шта ће скуп разматрати Драган Поповић, председник Председништва Већа Савеза синдиката општине, реч је уступио Владиславу Радаковићу, председнику Покрајинског комитета за образовање и културу САП Војводине. Друг Радаковић је говорио о припреми, доношењу и примени нових планова и програма у предшколском, основном и средњем образовању.

Друг Радаковић истиче да је документом „Договор социјалистичких република и покрајина о заједничким основама система васпитања и образовања остварена права сарадња и да су оне на себе преузеле велики део обавеза. До 1980. године, тј. до потписивања овог документа та сарадња је била недовољна да би савладала све проблеме који су се појавили током нове реформе образовања, у коју се ушло различитим темпом и са неусаглашеним ставовима.

Настале разлике се полако превазилазе. Овим су Договором први пут предвиђена програмска језгра о заједничким основама васпитања и образовања као обавезан документ. Програмска језгра уграђена у програме за предшколско васпитање садрже знатне иновације. Једна од њих јесте и програм припремања деце пред сам почетак стицања основног васпитања и образовања. С обзиром на економску ситуацију у којој се налазимо уочава се појава знатног смањења броја деце у предшколским установама те ће се морати удовољити захтевима за организацију предшколског васпитања и образовања у приватном смештају.

Очекују се успешнија и иновирана решења и за васпитно-образовни рад са децом од 1—3 године старости.

Што се тиче програмских језгара за основну школу, пред њом стоји велики и озбиљан задатак — оспособљавање. Задатак подразумева максималан обухват ученика при упису у основне школе, превазилажење осипања ученика током школовања и обезбеђење квалитетнијег васпитно-образовног рада.

Друг Радаковић каже: „У нове планове и програме по први пут уграђујемо програмска језгра за оште образовање, при чему ће садржаји бити знатно иновирани, а нарочито код предмета основе марксизма и социјалистичког самоуправљања и основи технике и производње“.

У систему усмереног образовања значајну улогу има документ: „Основе усавршавања усмереног образовања од I—V степена стручне спреме“. Прихваћен је јуна 1985. године од стране Међурепубличко-покрајинске комисије. Између осталог, реч је о томе да се обезбеде услови за усмеравање ученика за струку и занимање стеченог основног васпитања и образовања при упису у први разред средње школе и да се обезбеди боље практично оспособљавање за рад.

Готово је сигурно да ће се у мрежи средњих школа поштовати услови за процењивање испуњености услова за рад. Сматра се да ће за I годину средњег образовања 1987/88. бити обезбеђена сва потребна уџбеничка и приручничка литература.

Покрајински комитет за образовање и културу, СИЗ за усмерено образовање Војводине и Просветни савет Војводине одлучили су да предложе Скупштини САП Војводине да се примена нових планова и програма одложи до школске 1987/88 године.

Пред крај предавања Владислав Радаковић је рекао: „Мора се мењати пракса да се на крају XX века, уз неслућени развој средстава јавне комуникације ученици средњих школа уче из бележака“.

НАРУШЕН ДОБАР УТИСАК

Анализирајући XI Сусрет просветних радника општине Бела Црква, Одбор за организацију сусрета констатовао је:

— да је, у целини посматрано, сусрет био добро организован, да је испунио очекивања просветних радника наше општине и оставио добар утисак,

— да је преподневни део програма сусрета имао свечан радни карактер, да је био садржајно богат и врло успешно реализован,

— да је и вечерњи део програма — другарско вече просветних радника — било добро организовано и протицало у општем расположењу и пријатној атмосфери, све до момента када је дошло до неочекиваног испада Ивана Бабића, новинара из Вршца, којим је нарушен повољан утисак о целини сусрета. Узевши микрофон из руку водитеља програма, без претходне најаве и ван концепције програма, друг Бабић је, уместо поздрава просветним радницима и њиховим гостима, прочитао неприкладан текст у коме је изнео увреде на рачун водитеља програма, друштвено-политичких и просветних радника, као и свих грађана Беле Цркве.

Одбор за организацију XI сусрета просветних радника општине Бела Црква, ограђује се од овог неочекиваног иступа новинара Ивана Бабића, осуђује његов поступак и извињава се свим гостима и просветним радницима због увреда које су им са његове стране нанете.

Организациони одбор

КАКО „ВАСПИТАТИ“ ШКОЛУ

Гроздана Гојков, саветник Просветно-педагошког завода у Панчеву, као почасни гост овог скупа одржала је предавање на тему: „Остваривање васпитне улоге школе“. У свом излагању она каже: „Традиција да смо у остваривању циљева и задатака васпитања много постигли, била би једнако погрешна као и тврдња да на том пољу нисмо ништа постигли! Детаљних анализа и научних истраживања о овом је мало, а повремена арогантна етикетирања, апокалиптична молитвања о пропасти омладине или пак свечарске оде о успесима, не можемо узимати као основ за стручне расправе. Дакле, сигурнија процена остваривања васпитне улоге школе под разумевала би поуздану информисност о нивоу васпитности ученика. Нешто од тога дају нам резултати праћења генерације ученика у нашој покрајини . . .“

„Наша школа не пружа топлу атмосферу, не негује поверење ученика, не ствара услове за увид у слободно време ученика. Затвара се у време викенда, а најкарактеристичније је то што не прати у потпуности процес стварања нових вредности и што недовољно изграђује идеале младих за суштинским савременим и хуманим циљевима социјалистичког друштва за којим се оно креће кроз многе противуречности и сукобе“.

То је све што бих извукла из тог преопширног предавања, а каже довољно.

Из овога што је другарица Гојков рекла може се закључити да би требало побољшати статус васпитно-образовног рада да буде практично примењиван у смислу да није важно шта се мења већ и како то практично применити.

Након предавања гости су присуствовали изложби ликовних радова са Зимске ликовне колоније, која је у склопу овог сусрета организована у холу ШЦ „Сава Мунћан“.

Навече је организовано другарско вече.

ПРАЗНА ВРЕЋА НЕ МОЖЕ ДА СТОЈИ

На овом сусрету била су говорницима упућена извесна питања међу којима и питање стандарда просветних радника. Друг Радаковић је одговорио: „Без обзира што су улагања већа — стање је чак погоршано“.

Ми имамо пример учитеља са личним примањима испод четири милиона и изнад девет милиона динара. Разлике су драстичне у различитим срединама. Није толико страшна чињеница да се тренутно налазимо у неповољној економској ситуацији колико је страшно што до сада нису превазиђене огромне разлике у личним примањима и неуједначеност од средине до средине у том погледу.

Ове године су после закључка Скупштине обезбеђена средства да се усагласе та неслагања.

Исписана крупним словима у Културно просветном центру стајала је као окриље XI сусрета просветних радника, реченица:

„Образовање је основа даљег прогреса“.

А кола споро возе по друму са рупама!

Д. Стајковић

ВЕСТИ ИЗ ОБРАЗОВАЊА

Школама у походе

Извршни одбор Покрајинске самоуправне интересне заједнице за основно васпитање и образовање Војводине одржао је 21. марта ове године део своје седнице у ОШ „Златибор Гојков“ — Јасеново. Циљ овог скупа био је сагледавање услова под којима ученици у неким школама раде.

Истог дана чланови Извршног одбора обишли су Школу у Дупљаји, новоизграђен Школски центар и бившу зграду Гимназије у Белој Цркви, Школу у изградњи у Врачевгају и Школу у Банатској Паланци. Углавном су се приликом тих обилазака сусретали са неповољним условима под којима деца стичу основно образовање. То је допринело да испоље разумевање за наше проблеме и изразе спремност да нам помогну у побољшању и стварању неких подношљивијих услова за васпитно-образовни рад у Дупљаји, Банатској Паланци, згради бивше Гимназије, као и за завршетак школске зграде у Врачевгају.

Г. М.

МЕЂУОПШТИНСКО ТАКМИЧЕЊЕ УЧЕНИКА СРЕДЊИХ ШКОЛА ИЗ ФИЗИКЕ

Сајдл Владимир — најбољи

Уобичајено је да ученици потврђују своје знање у слободним активностима, на практичном раду, у учионици, односно школи и на многобројним такмичењима. Једно такво такмичење одржано је у суботу, 8. марта 1986. године у Средњошколском центру „Сава Мунћан“ у Белој Цркви. Било је то међуопштинско такмичење ученика од I—IV године средњих школа из физике. Такмичењу је присуствовало 128 ученика из општина Панчево, Вршац, Ковин, Пландиште и Бела Црква.

По завршеном такмичењу комисија је прегледала ученичке радове и саопштила резултате:

I разред: 45 такмичара.

У веома јакој конкуренцији ученик нашег Центра Владимир Сајдл, освојио је I место (85 бодова) и на тај начин пласирао се за покрајинско такмичење. Наше ученице Ирена Жижић и Борислава Лукић освојиле су 12, односно 16. место.

II разред: 54 такмичара.

Прво место освојио је Синиша Петровић, ученик из Вршца (60 бодова). Ученици нашег Центра Снежана Јелинек, Нада Лалош, Дарко Петрик, Милан Мунћан и Наташа Радоњић освојили су 7, 21, 23, 29. и 41. место.

Покрајинско такмиче ученика средњих школа из физике одржаће се 5. априла 1986. године у Заводу за физику и математику у Новом Саду.

Преостаје нам да нашем представнику на том такмичењу, Владимиру Сајдлу, пожелимо да нас достојно представља и да својим знањем постигне успех као што је то учинио на овом такмичењу.

Н. З.

ПРИПРЕМЕ ЗА ДРУГИ СУСРЕТ ДОМКИЊА

Отворимо врата својих домова

Још нису избледела сећања на величанствени скуп бивших штићеница Дома за ратну сирочад у Белој Цркви, а ево већ се увелико обављају припреме за њихов други сусрет у нашем граду.

Сусрет ће се одржати од 9. до 11. маја 1986. године. Жеља је чланица Организационог одбора за припрему сусрета да наше бивше суграђанке у том периоду буду смештене у приватним кућама, где ће осетити топлину и гостопримство са којима смо их дочекали и пре три године.

Позивамо наше грађане, који су вољни да у своје домове приме бивше штићенице за време њиховог тродневног сусрета, да се пријаве код Рајке Пензеш у СИЗ за здравство на телефон 851-221 најкасније до 25. априла ове године, и тако дају свој допринос реализацији ове манифестације.

Организациони одбор за припрему сусрета

Са првог сусрета штићеница Дома за ратну сирочад маја 1983. године

БЕЛОЦРКВАНСКИ ТУРИЗАМ ЈУЧЕ, ДАНАС, СУТРА

Почетни замах

Основне теме расправе на Конференцији Туристичког савеза општине Бела Црква, која је одржана 12. марта ове године, биле су: Извештај о раду за 1985. годину са предлогом активности у 1986. години, завршни рачун за 1985. годину, Одлука о финансијском плану за 1986. годину, измене и допуне Статута, Одлука о приступању изради Програма о развоју туризма и туристичких могућности у општини Бела Црква од 1986. до 1990. године и избор делегата за Конференцију Туристичког савеза Војводине.

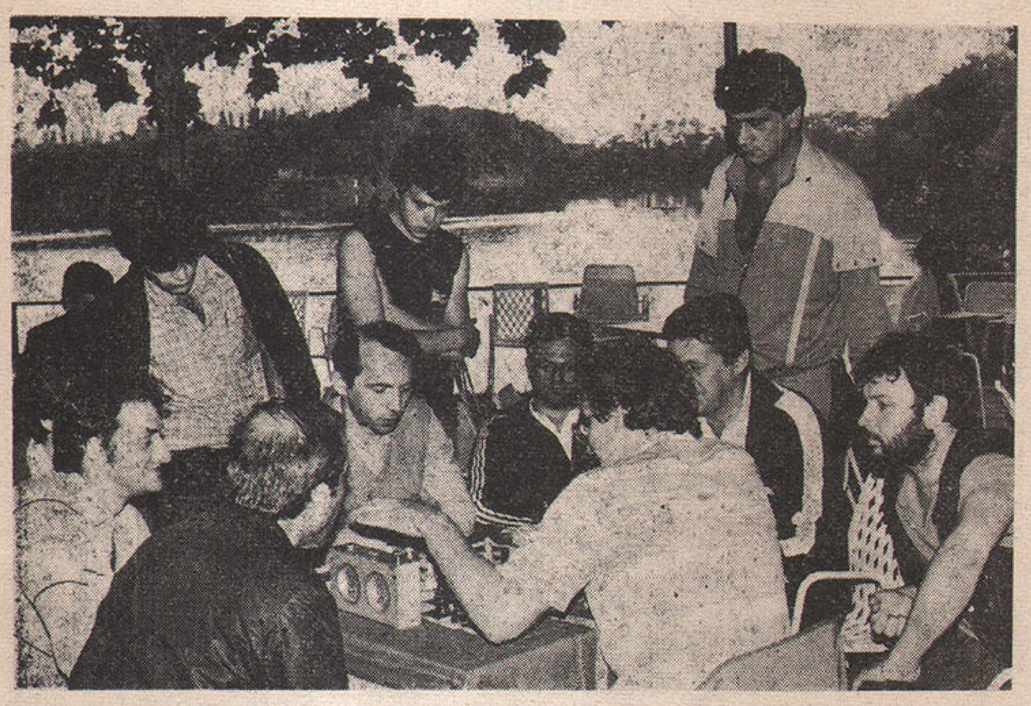

Са ОПЕНА '85 — За све време трајања турнира шахирало се на све стране. У групи шахиста и „кибицера" препознали смо велемајстора Симића и наду белоцркванског шаха Слободана Пауновића.

Извештај о раду ТСО за 1985. годину са предлогом активности у 1986. години и предлог одлуке о финансијском плану за 1986. годину поднео је Светислав Шљивовачки председник ТСО. Дајемо изводе из тог излагања.

— Дугорочни програм економске стабилизације оценио је област туризма као веома значајну а неискоришћену могућност за стварање већег обима услуга и промета, запошљавања и девизног прилива, користећи све изграђене капацитете и природне лепоте. Програм инсистира да се у свакој средини дубље и брже сагледају неискоришћени потенцијали, сачине програми акција и предузму све неопходне мере у правцу максималног повећања обима туристичког промета и са њим повезаних делатности и грана — трговина, саобраћај, пољопривреда.

Говорећи о остваривању циљева дугорочног програма економске стабилизације, друг Шљивовачки је истакао, да су резултати видљиви и посебно значајни у години која је за нама. Ти резултати су значајни са неколико гледишта. Прво, они уносе и практична сазнања и уверавају да је могуће и у овој области реализовати значајне резултате. Друго, они уносе обавезу да се увећавају и то брже него што смо до сада чинили. Треће, створени су материјални услови за планирање разноврсније и комплетније туристичке понуде. Четврто, показало се да је преко туристичких манифестација и активности могуће решавати и неке привредне аспекте радних организација и њихове производње. Међутим, према овим могућностима још увек се односимо са великим резервама, те и резултати нису примерени вођеним акцијама и стварним могућностима.

БРОЈНЕ МАНИФЕСТАЦИЈЕ

— У току 1985. године у Белој Цркви одржано је тринаест туристичких и спортских манифестација у којима је учествовало око 800 учесника. Неке од њих попримиле су већ традиционални карактер, јер су добром организацијом и створеним условима изборила место чак у међународној конкуренцији. Поменимо само неке значајније: ОПЕН „Бела Црква '85", I раднички првенство Војводине у шаху, Савезно првенство за пионирке и пионире у шаху, Савезни турнир мајсторских кандидата у шаху, отварање спортског аеродрома у Црвеној Цркви, Савезно падобранско првенство у скоковима на води, Државно првенство у подводној оријентацији, првенство Југославије за пионире у скоковима у воду, отворено Првенство САП Војводине и КУП пионира Србије у скоковима у воду, отворено Првенство САП Војводине у куглању.

— Од ових бројних манифестација које су у току године смењивале једна другу ОПЕН заслужује да се о њему да нешто шири коментар. Ова манифестација почела је скромно пре четири године, да би се по четврти пут показала као могућа окосница за развој туризма и шире. На овој великој међународној приредби узело је учешће 277 учесника, што представља рекорд у кратком времеплову ОПЕН-а, од ког броја 50 је било из иностранства. ОПЕН је изборио своје место у оштрој међународној конкуренцији што потврђује податак да је ушао у календар Међународне шаховске федерације, те тако више не постоји могућност да дође до дуплирања са другим приредбама исте врсте.

Све време трајања турнира име Беле Цркве није силазило са шаховских и туристичких рубрика штампе у земљи и иностранству, а телевизија и радио дали су свој велики удео у пропаганди и афирмисању ове, збиља колосалне манифестације и туристичких и привредних могућности Беле Цркве.

Овакав масован одзив на ОПЕН-у '85 остварио је одличан финансијски ефекат. Наиме, цео наградни фонд од 905.000 динара покривен је од уписнине самих учесника. Пуни угоститељски капацитети кроз пансион реализовали су приход од преко три милиона динара и 650.000 динара кроз приватни смештај. Од тога, око 1,5 милиона динара угоститељство је реализовало у девизној валути, док за мењачницу банке немамо податке. Такође, немамо увид колико су гости потрошили у трговини, пошти, на пијаци, саобраћају, приватним угоститељским и другим радњама, а према произвољној процени преко десет милиона динара. Иако многи не верују укупна организација ове манифестације стајала је око 1,200.000 динара.

Неке од привредних манифестација нису реализоване. Ту, пре свега, треба споменути „карневал цвећа", нагласио је друг Шљивовачки. Обнављање ове манифестације у данашњим условима захтева осмишљен приступ са новом оплемењеном физиономијом, у којој треба обезбедити комбинацију садржаја активности и квалитета програма. Морамо истаћи да се о овој манифестацији разговарало, а да је и даље присутно у расправама. За њено реализовање потребна су и значајна финансијска и друга средства и креативност у њеном постављању.

„БОРБА ЗА КВАЛИТЕТ УГОСТИТЕЉСКО-ТУРИСТИЧКИХ УСЛУГА"

ДИПЛОМЕ НАСЕЉУ „ЈЕЗЕРО" И СУР „СРБИЈА"

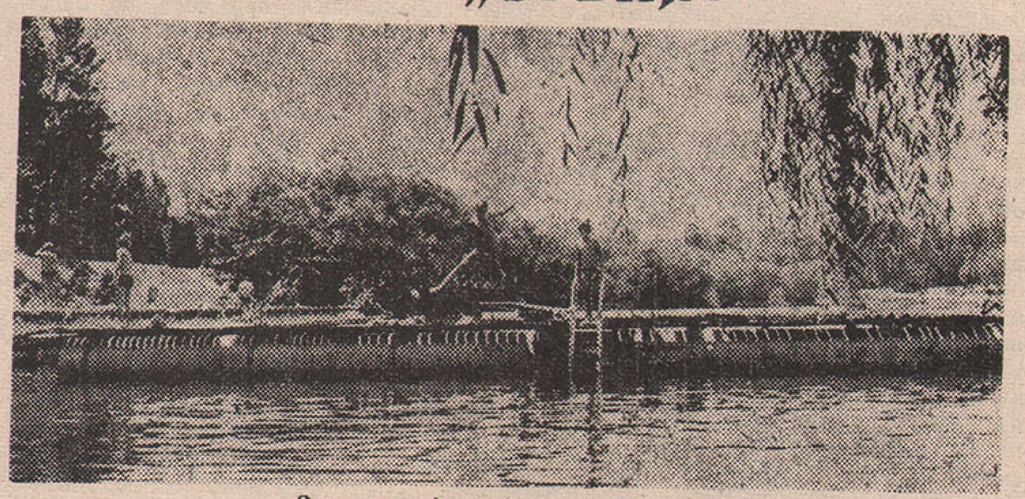

За наша језера све се даље чује

У завршници акције „Борба за квалитет угоститељско-туристичких услуга" у 1985. години, на нивоу Покрајине, 27. марта у Житишту уручена су признања Туристичког савеза Војводине.

Наше туристичко насеље „Језеро" (бунгалови) и Самостална угоститељска радња „Србија", како сазнајемо од Слободана Моруна, секретара Туристичког савеза општине, успеле су, у веома јакој конкуренцији, да се пласирају у врх војвођанских угоститељских објеката и туристичких насеља. За квалитет услуга у протеклој години њима су припале дипломе Туристичког савеза Војводине. Да подсетимо, СУР „Србија" је јануара месеца у Рогашкој Слатини добила и посебно признање Туристичког савеза Југославије.

Г. М.

ПРЕДПОСТАВКЕ РАЗВОЈА

— У претходном средњорочју у области угоститељства извршена су улагања у проширивање капацитета. Смештајни простор повећао се за 50 лежајева, тако да друштвени сектор сада располаже са 130 функционалних лежајева, — 80 у хотелу „Турист" и 50 у бунгаловима. Индивидуални сектор располаже са преко 150 лежајева. Капацитети у друштвеном сектору користе се са око 50 одсто, те у том правцу у даљем раду потребан је ангажованији приступ и повећање коришћења капацитета. Број туриста и ноћења повећан је у односу на претходну годину. Број страних туриста брже се повећава од укупног просека домаћих туриста. У укупном броју ноћења од 16.000 остварених у 1985. години, број ноћења остварених по основу туристичких и спортских манифестација од 6.510 има учешће преко 40 одсто. Остварен промет по овом основу у угоститељству од 1,5 милијарди динара чини 10 одсто оствареног укупног прихода ове области. Укупно од 488 страних гостију са 1.704 ноћења остварен је девизни прилив од око 31.000 долара и увећан је у односу на претходну годину за 25 одсто.

За повећање девизног прилива по основу ловног туризма, између осталих учесника, највећи допринос имала је туристичка агенција „Војводинатурс", радна јединица Бела Црква. У њеној организацији боравило је 250 туриста, углавном ловаца, који су остварили преко 760 ноћења-пансиона, а то је поред ОПЕН-а значајан моменат када се ради о остваривању девизног прилива. Осим тога, рачуна се да су 6.772 туриста који су боравили у Белој Цркви 1985. године остварили промет у трговини од око осам милиона динара.

— Значајне могућности постоје и у развоју викенд-туризма, обзиром да располажемо природним лепотама и водама богатим рибом. Присутне су одређене активности у вези оснивања рибарства на територији општине, што би имало привредни значај. Осим тога, процењујемо да могућности спортског туристичког рибарења нису искоришћене на постојећим језерима. Учињено је доста да се главно језеро уреди и одржава од стране друштвено-политичке заједнице. У близини су подигнути бунгалови, а треба указати да је чишћење језера или њихово спајање неопходно ради обезбеђења чисте воде. Нису остварене све претпоставке у вези искоришћавања кампа код језера. Његов капацитет је преко 250 јединица. У току су активности око обезбеђења електричне енергије до кампа, па ће то допринети да се овај објекат у знатној мери више користи. Други локалитети су неуређени па у том правцу треба предузети одређене мере.

За прве замахе у нашем туризму свакако је заслужан већи број организација и појединаца. У прошлој 1985. години, уручено је укупно 18 значајних признања од тога 13 признања организацијама и пет појединцима. Као круна свега истичемо највише признање Туристичког савеза Југославије — „Сребрну плакету '84", додељену општини Бела Црква.

Говорећи о даљим продорима у туристичкој привреди, друг Шљивовачки је истакао, да сада, када је постигнут почетни корак, да све то треба одржати, пратити и даље развијати. И поред добре воље и залагања досадашњи начин рада ТСО без једног извршиоца стално упосленог, не може да да очекиване резултате. Зато су присутни ставови да се упосли један извршиоц туристичког смера са сталним радом у ТСО, који би, пре свега, обезбедио стално присуство, прикупљао информације, обрађивао и координирао све активности. Волонтерски рад исцрпео је све своје могућности. И друге организације, посебно угоститељство, треба да учине напор и обезбеде макар једног извршиоца који би се бавио већ нараслим проблемима у туризму.

ЗАКЉУЧНИ СТАВОВИ

Након што је поднет и извештај о материјално финансијском пословању ТСО за 1985. годину и Предлог одлуке о финансијском плану ТСО за 1986. годину отворена је критична, конструктивна и добронамерна расправа коју је зналачки усмеравало радно председништво на челу са Сретком Мунћаном.

У расправи су учествовали — Светозар Тодоров, Милан Пословски, Глигорије Ђурђевић, Славомир Новаков, Жарко Петровић, Радивоје Стојчић, Негосим Живковић, Светислав Шљивовачки, Милутин Јеремић и Сретко Мунћан.

Конференција је изабрала комисију која ће бројна опредељења, примедбе и ставове претопити у закључке са овог значајног скупа. Дајемо зато на крају само закључне ставове: усвојени су извештај о раду ТСО за 1985. годину са предлогом активности у 1986. години; завршни рачун и одлука о финансијском плану за 1986. годину; са свим значајним документима усвојеним на овој Конференцији упознати друштвено-политичке организације, највише делегатско тело у општини — Скупштину општине и Извршно веће; донета је одлука о приступању изради „Програма развоја туризма и туристичких могућности општине Бела Црква за период 1986/90. година.

Конференција је изабрала и делегате за Покрајинску конференцију туристичког савеза. То су — Слободан Морун, секретар Туристичког савеза општине и Татјана Гњатенко, дипломирани правник.

О. Ђ.

АКАДЕМИЈА У ЧАСТ 8. МАРТА

Цвет за другарице

Поводом 8. марта — Међународног празника жена, 6. марта у сали Културно-просветног центра Бела Црква одржана је свечана академија. У знак добродошлице и срдачне честитке за празник свакој гошћи на улазу у салу поклоњена је по једна црвена ружа. За разлику од претходних година, овога пута академија је била знатно посећенија.

Најлепши букет песама нашим другарицама поклонила је Музичка омладина Беле Цркве под диригентском палицом Гордане Николић. Млади су свом приликом извели и пригодан рецитал.

О борби жена за политичке и грађанске слободе и равноправност говорила је Меланија Мунћан, председница Општинске конференције за друштвену активност жена. У свом реферату она је, између осталог истакла: „Револуционарни пут којим је Интернационални секретаријат жена повео масе пролетерских жена свих земаља и свих континената, био је пут женског пролетаријата и код нас... Наше жене су још од почетка борбе радничке класе своју судбину везале за судбину радничке класе и биле свесне да та борба има класни карактер. КПЈ је, од самог оснивања, истицала идеју социјалне једнакости свих људи и поклањала значајну пажњу укључивању жена у револуционарни раднички покрет и борбу за равноправност. На оснивачком конгресу 20. априла 1919. године разматрано је питање политичког организовања жена, када је и донета одлука о уједињењу свих женских социјалистичких покрета жена Југославије.

...Непосредно пред други светски рат напредни женски покрет, у склопу антифашистичког народног фронта, добија све већи значај. Жене комунисти биле су језгро тог покрета... Хиљаде жена потврдило је своју политичку оријентацију и спремност да се равноправно, раме уз раме с мушкарцима боре против фашизма и бране своју земљу и слободу. У НОБ-у је учествовало на хиљаде жена из свих крајева наше земље. Својим учешћем допринеле су јачању борбеног духа и вере у партију, вере у борбу за ослобођење и лепшу будућност. Многе од њих постале су народни хероји. Сетимо се имена Марије Бурсаћ, поносне кћери Крајине, Вукице Митровић, Наде Димић, Соње Маринковић, Анђелке — Анђе Јовановић и још многих других које су дале своје животе борећи се за слободу.

Жене Југославије су и у послератном периоду нашег социјалистичког развоја давале свој удео са истим жаром са којим су га давале и у НОБ-у. Као део радничке класе, предвођене КПЈ, СКЈ и другом Титом, жене су остале у редовима борбе за обнову и изградњу земље, за одбрану борбом стечене слободе, против сваког угрожавања интегритета и суверенитета наше заједнице равноправних народа и народности. Оне су активни учесници у свим токовима изградње социјализма. Уставом и законским прописима отклоњена је неравноправност жена и правно је утврђена пуна политичка, економска и друштвена равноправност. Жене су се потврдиле као субјекти развоја социјалистичких самоуправних односа. Оне остварују доходак, одлучују о расподели дохотка, развоју организације удруженог рада, о резултатима и условима рада, што је и највећи домет у остваривању права човека и равноправности жена.

Ове године у нашој земљи одржавају се конгреси и конференције Савеза комуниста, Савеза синдиката и других друштвено-политичких организација, и избори за делегације и делегате у скупштине друштвено-политичких и самоуправних интересних заједница. И овога пута жене ће се укључити у све политичке активности посвећене борби за економску стабилизацију, бржи привредни и социјални развој, и јачање братства и јединства народа и народности Југославије — завршила је своје излагање другарица Мунћан.

Г. М.

ДЕЛЕГАЦИЈА ЖЕНА ОРАВИЦЕ У БЕЛОЈ ЦРКВИ

Већ је постала протоколарна традиција да нам 8. марта у госте долази делегација жена из пријатељског града Оравица (СР Румунија). Ове године Општинска конференција за друштвени положај и активност жена била је домаћин Елени Флорики, председници, Маријани Халмађан, потпредседници Градског комитета жена и Марији Бабец, председници Комисије за активност жена Оравице.

За гошће је организован пријем у Извршном већу код председника Извршног већа Скупштине општине, и код председника ОК СКВ, где су им уручени симболични поклони.

Овом приликом гошће су посетиле ШЦ „Сава Мунћан", Стакленик, ФКПШ „25. мај" и Месну заједницу Гребенац. На одласку гошће су изразиле изузетно задовољство гостопримством које им је указано у нашој средини.

РЕОРГАНИЗАЦИЈА У ООУР-а „ЕКОНОМИЈА"

ДОХОДОВНО ЈАЧИ

★ ТРИ УМЕСТО ШЕСТ РАДНИХ ЈЕДИНИЦА

Процесом реорганизације ООУР „Економија" сада уместо шест има три радне јединице. Реорганизација је трајала подуже, јер је сем организационих питања обухватила и питања расподеле земљишта и пољопривредне механизације, примену нове систематизације послова и радних задатака и прерасподелу личних доходака.

Док су остале организационе форме задовољене, референдумом о новој прерасподели личних доходака је одложен, јер се захтева усаглашавање питања на нивоу РО „Пољопривреда". Ова реорганизација треба у потпуности да реши све досадашње организационе пропусте и да да свој удео у остваривању средњорочног плана развоја СОУР-а ПИК „Јужни Банат" од 1986. године до 1990. године.

Решавањем жалби радника незадовољних одлукама Комисије за рад и радне односе о распоређивању на радна места у новоорганизованом облику ООУР-а, Раднички савет „Економије" је вероватно на питање реорганизације ставио тачку.

Т. Момчилов

Основна привредна банка — Панчево
пословна јединица Бела Црква

НОВОСТИ ИЗ МЕСНИХ ЗАЈЕДНИЦА

БАНАТСКА ПАЛАНКА — ИЗБОРИ '86.

Гласало 98,3 одсто бирача

Први предкандидациони збор у Банатској Паланци није одржан због неодазивања мештана. Скромна је била посета и касније на предкандидационом и кандидационом збору. Објашњење и прави узрок малој посети треба тек разјаснити код анализирања протеклих избора. Побројаћу само неке: хладне просторије где се одржавају конференције, оба вештење тобошом није довољно, нерешавање одређених проблема у месту, разна неиспуњена обећања одређених људи из општинских структура, неодазивање одређених другова из општине да присуствују конференцијама. Предкандидациони збор протекао је у разматрању извештаја о раду делегације Месне заједнице, о раду Скупштине општине и СИЗ-ова општине, евидентирању кандидата за делегације, предлога обавеза за задовољење општедруштвених и заједничких потреба у 1986. години.

Извештај о раду делегације Месне заједнице поднео је Радиша Јовановић. Делегација се састајала према потреби и заузимала одређене ставове који нису увек пролазили и на Скупштини општине. Покренули смо у Скупштини и решавање неколико проблема у месту. У дискусији је замерено што делегати нису користили конференције и обавештавали мештане о свом раду. Извештај је прихваћен. Делегације СИЗ-ова и ВУР-а нису се састајале у протеклом четворогодишњем периоду. Извештај о раду Скупштине општине и СИЗ-ова поднео је Слободан Милидраговић, који је напоменуо да има одређених СИЗ-ова који су добро радили као и оних који нису. Дискусија о њиховом раду није било.

Евидентирани су кандидати за све три делегације, донета је и одлука да се бира по девет делегата у сваку делегацију а предложи и евидентира по 11 кандидата. Тако је и учињено. Тешко је оценити сада да ли су предложени прави људи и да ли је могло да буде и бољих и активнијих кандидата, али мало присуство ограничавало је предлагање, јер који нису присутни нису ни предлагани. Треба напоменути да у делегацију ВУР-а није било могуће предлагати за делегате удружене пољопривреднике, а чињеница је да су то махом најнапреднији и најактивнији пољопривредници.

Предлог обавеза за задовољење општедруштвених и заједничких потреба у 1986. години поднео је, такође, друг Милидраговић. Предлог је пажљиво саслушан, али кад се развила дискусија, нарочито око пореза и повећања стопе за СИЗ — здравства, одлучено је да мештани прихвате повећање али траже да се то разјасни на кандидационој конференцији. Нажалост, одговорни из пореске управе и Дома здравља ни су се одазвали.

Кандидациони збор разматрао је „Критичку анализу политичког система", припреме за овогодишње делегатске изборе, спроведене изборе у друштвено-политичким организацијама општине и утврђивање кандидата за делегације.

У дискусији су учествовали Златибор Стојановић, Божа Стојковић, Миодраг Стојковић и др. Из њихове дискусије провејава уверење да је одговорност незадовољавајућа, сарадња са управљачким структурама лоша, изгубљено поверење у руководеће кадрове, избегавање и прихватање руководеће функције од млађих људи, мало младих у управљању, неповерење у младе, недолазак руководећих кадрова у село, не решавање нагомиланих проблема...

Утврђене су листе за кандидате за делегације Месне заједнице, СИЗ-ова и ВУР-а.

Паланчани су се организовано и масовно одазвали четвртим делегатским изборима, што показује и податак од 98,3 одсто бирача.

И. Стајковић

Ускоро КУД „Банаћанка"

Увек радо виђен гост

Пред оснивачком скупштином, састављеном од масовног одзива родитеља чланова фолклорне секције, представника Друштва за телесно васпитање „Партизан", представника друштвено-политичких организација и заинтересованих грађана, ударен је „камен темељац" Културно-уметничком друштву „Банаћанка" — Бела Црква.

КУД „Банаћанка" израста из фолклорне секције која је била у саставу ДТВ „Партизан" и развијаће се у складу са статутом друштва. Имаће неколико секција: фолклорну, хорску, музичку, литерарну, ликовну, драмску, савремени плес и др.

За почетак оформљен је иницијални одбор а оснивачка скупштина биће одржана почетком априла.

Т. М.

ОДРЖАНА СЕДНИЦА СКУПШТИНЕ МЕСНЕ ЗАЈЕДНИЦЕ БЕЛА ЦРКВА

Грађани траже информације

Делегати Скупштине МЗ Бела Црква, на својој седници одржаној 7. марта, разматрали су Информацију о току и стању радова на изградњи аутобуске станице у граду; Предлог програма комуналних активности у 1986. години; Информацију о остваривању политике социјалне заштите у МЗ; Информацију о стању и проблемима незапослености; извештај о једногодишњем раду Скупштине, Савета и комисија за 1985. годину и избор председника и заменика за наредни једногодишњи период.

На седницу су позвани директори радних организација и СИЗ-ова, који су у оквиру дневног реда могли да допринесу конструктвиној расправи, и представници друштвено-политичких организација у граду.

ШТА ЈЕ СА АУТОБУСКОМ СТАНИЦОМ?

Ово питање и дискусија око њега били су присутни у свим реонима на протеклим кандидационим зборовима. Наметнула га је очигледна спора градња овог објекта, а у V реону из дискусија је произашао закључак да се овај реон посебно обавести о стању изградње аутобуске станице, јер се она налази у овом делу града.

Сумирањем закључака са кандидационих зборова дошло се до тога да се о овом питању званично више чује на једном месту, односно да се о њему расправља на Скупштини Месне заједнице Бела Црква, која је пре две године била иницијатор изградње аутобуске станице. Истовремено, и Скупштина МЗ ово питање има у свом програму, па је тако оно и стављено на дневни ред.

Уводно образложење о току и стању радова на изградњи аутобуске станице поднео је Стеван Торбица, технички директор КРО „1. мај“, која је инвеститор изградње поменутог објекта. Према његовој изјави грађевински и занатски радови су скоро готови. До сада је у изградњу ангажовано 22 милиона динара, а требаће још око 57 милиона да се објекат коначно заврши и пусти у функцију, што је знатно више од предрачунске вредности.

Изјаве да се у овај посао ушло без затворене финансијске конструкције, да је спорно рушење дела „Тргобанатовог“ магацина итд., само потврђују сазнања да и инвеститор и извођач радова („Стандардбетон“) граде објекат, такорећи, без средстава и уз бројне потешкоће. Дакле, ради се онако како има пара — пужевим корако. Зато је једно од мишљења, која су на овом скупу провејавала у вези зидања нашег „Скадра“, да се сагледа могућност удруживања средстава са другим заинтересованим организацијама како би се објекат завршио и пустио у функцију.

После поприлично бурних дискусија усвојен је и закључак да Скупштина МЗ тражи од Извршног већа једну компелтну информацију о току, стању и проблемима везаним за изградњу аутобуске станице, која би послужила као званичан материјал за потпуно информисање грађана путем зборова. У информацији се тражи и давање предлога мера за изналажење решења за пуштање у функцију овог објекта током 1986. године.

„ОДЕЋА“ ЗА ТРОТОАРЕ

Предлог програма комуналних активности у 1986. години, са акцентом на уређење тротоара у граду, била је знатно лакша тема за дискусију, па је без дилеме програм прихваћен.

Полазећи од програма своје активности Комисија за комуналну делатност сачинила је преглед стања неизграђених тротоара по улицама и покренула путем Скупштине МЗ једну оригиналну акцију — изградњу тротоара по принципу да СИЗ за комуналну делатност обезбеди средства за материјал а да радове обаве непосредно грађани у организацији Месне заједнице.

Овакав прилаз решењу једног од комуналних проблема СИЗ је прихватио и у потпуности подржао ову обострано корисну иницијативу на седници Скупштине МЗ.

Подаци указују да у граду има преко 5.000м², или преко 6 километара дужних, неизграђених површина тротоара. У првој фази СИЗ ће обезбедити средства у висини од 3,5 милиона динара. То је по садашњим ценама довољно за око 1.700 квадрата тротоара, односно за обезбеђење бетонских плоча — коцки типа „Олимпија“, ивичњака и песка за поплочавање једне трећине тротоара.

Закључено је да приоритет поплочавања утврди Скупштина МЗ путем самоуправно-демократског договарања на зборовима заинтересованих грађана по деловима улица. Приоритет ће свакако имати улице које су даље од центра града, а немају ни асфалтни пут, ни канализацију. У оним улицама где не буде јединства и сагласности грађана да се тако ради тротоари се неће поплочавати.

Акција је на прагу. Већ са првим лепим пролећним данима радови могу да почну. Грађани ће се задуживати за материјал путем једног организатора из своје улице. Остаје да им пожелимо слогу и срећно „О-рук!“ како више не би гацали по блату. И да додамо — ово ће бити један прилог више решавању комуналних проблема личним радом грађана. Становници улица Вељко Влаховић и Немањина су на такав начин поплочали тротоаре испред својих кућа прошле године.

На крају седнице усвојени су извештаји о раду Скупштине, Савета и Скупштинских комисија Месне заједнице и извршени избори. За новог председника Скупштине са једногодишњим мандатом изабран је Драгољуб Живковић а за заменика Зоран Лазовић. Лах Бис Јозеф је нови председник Савета МЗ а Вељко Станојевић заменик.

Г. М.

Неизвезност око станице

У циљу провере онога што се о изградњи аутобуске станице чуло на Скупштини Месне заједнице, обратили смо се Милану Убипарипу, директору КРО „1. мај“. Сазнали смо од њега да се у изградњу овог објекта ушло са делимично незатвореном финансијском конструкцијом, односно, да нису у потпуности обезбеђена средства за спољну канализацију, уређење перона и рушење дела „Тргобанатовог“ магацина који се налази уз аутобуску станицу. Рушење магацина јесте спорно, па ће ово питање морати да се реши на нивоу друштвено-политичке заједнице.

УРО „Банат“, као суинвеститор, уплатио је аконтацију за ресторански део у оквиру зграде аутобуске станице, у износу од пет милиона динара, што је недовољно. О до сада утрошеним и недостајућим средствима за наставак радова добили смо потврду која стоји у тексту. КРО „1. мај“ нема одакле да обезбеди средства, а по мишљењу друга Убипарипа излаз из овог проблема је у повећању учешћа УРО „Банат“ и наше друштвено-политичке заједнице.

На питање — када се можемо надати функционалности нове аутобуске станице, одговор је гласио — када се испуне претходни услови.

До информације, која се ускоро очекује од Извршног већа, и до поновног писања на ову тему, за сада толико.

ИЗ СИЗ-а ЗА КОМУНАЛНУ ДЕЛАТНОСТ

Лепши град-заједничка брига

Уређење постојећих комуналних објеката, одржавање чистоће у граду и градске депоније, одржавање главних одводних канала и пропуста, зеленила (садња цвећа, кошење траве, орезивање дрвећа), крпљење улица са асфалтним застором, равњање улица без савременог коловоза, одржавање хоризонталне и вертикалне сигнализације и саобраћајница редовне су делатности које произилазе из Програма комуналног уређења града СИЗ-а за комуналну делатност. Одржавање јавне расвете (поправка и замена сијалица) врши се у граду, али и у свим насељеним местима општине. Неки од свих послова трају током целе године, док су други сезонско карактера.

Само заједничким настојањима и удруженим снагама можемо водити успешну борбу за лепшу и здравију животну средину

Послове одржавања хигијене у граду СИЗ уговара са КРО „1. мај“, одржавање јавне расвете врши „Електровојводина“ а саобраћајница „Војводинапут“. Одржавање и комунално опремање СИЗ финансира у договору и заједници са Месном заједницом Бела Црква и учешћем грађана, а повремено и удруживањем средстава са заинтересованим организацијама удруженог рада. Уколико буде заинтересованих ОУР-а и ове године ће се ићи на даље комунално уређење из удружених средстава.

Очито је да смо у односу на град у коме живимо врло неодговорни. На то указују главни одводни канали пуни смећа, депоније на свим прилазима у граду, гомиле руша које месецима стоје по улицама, дотрајали аутомобили чак годинама, поломљене тек постављене клупе у парку, осушене саднице, уништено ретко зеленило у новим насељима, поломљени или искривљени саобраћајни знаци . . . Овакве обести и дивљања над материјалним добрима често су појава. Ето, на пример, семафори који функционишу тек нешто више од две године већ су механички толико оштећени да мора да се изврши замена два оваква уређаја. Као да нам је тако мало стало како нам град изгледа?! Заборављамо при томе да се у све ово улажу велика средства, пре свега за одржавање чистоће. Ни инспектори, нити било какве принуде и казне не могу овај град да доведу у ред ако нема настојања грађана и њихових заједничких интереса и акција за лепшу и здравију животну средину, за повратак традиционалне славе града цвећа, зеленила и туризма.

У оквиру редовног одржавања зеленила у другој декади марта засађени су шпалири ружа пузавица по травњацима у главној улици. Надамо се да ће бар руже грађани чувати, јер је до сада трава увек гажена, преко травњака су прављени пешачки прелази или паркиралишта за бицикле, а ни жичана ограда људском нехату или инату није била никаква препрека. Тренутно се врши орезивање дрвећа а предстоји и садња цвећа у Градском парку.

Од осталих радова, како смо сазнали у СИЗ-у, ове године планирано је да се у насељу „Расадник“ изврши прикључење објеката „Ц-1“ и „Ц-2“ на ПТТ мрежу. На локацији „Српски брег“ након отклањања ситних недостатака на водоводној и канализационој мрежи обавиће се технички преглед а затим и равњање и пошљунчавање саобраћајнице. У току је израда урбанистичких планова за насеља „Стадион“ и „Јагодара“. Код „Стадиона“ није ништа планирано на редовном комуналном опремању, јер је то прва локација која треба ове године да иде на продају за индивидуалну стамбену изградњу.

Г.М.

БЕЛОЦРКВАНСКЕ НОВИНЕ *Ваше новине*

IN MEMORIAM

Прошло је шест тужних месеци и 40 болних дана од прерано и изненадне смрти

ЛОЛИЋ СЛАВОМИРА

ЛОЛИЋ РАДИВОЈА

наших никад незаборавних синова, очева, супруга, браће, ујака, стричева и теча.

Ожалошћене
породице Лолић, Илић и Паунковић

Писма редакцији

ПРАВДА У ЗАГРЉАЈУ НЕПРАВДЕ

Веровали или не, већ две године један конфорни стан, у једној од две стамбене зграде на пијаци **(власништво Интересне заједнице за социјално осигурање)** у којима станују пензионери, стоји неусељен.

Пре две године умро је носилац станарског права а нешто касније и његова супруга. Надлежни нису преузели нити испразнили стан, као да није потребан другим пензионерима. Ћерка умрлих ради и станује у Крушчици, а два сина су већ 15 година на раду у Шведској. Ни једно се дете није са родитељима уселило у поменути стан.

Сада, по сваку цену деца хоће да се домогну овог стана, иако нису пензионери. Користе се при томе разни докази о праву на стан. Што год дуже трајао спор о праву на стан, ту је већа могућност да стан намењен пензионерима изгуби своју намену. Одговорни за ово не би смели да дозволе никакве малверзације.

Љ. Адамовић, пензионер
Ж. Златара 1/10 Бела Црква

●

ОДГОВОР РЕДАКЦИЈЕ

Друже Адамовићу, трагајући за одговором на ваше писмо ево шта смо сазнали од Душана Јовановића, председника Комисије за расподелу станова и кредита Скупштине пензијско-инвалидског осигурања радника Војводине Бела Црква.

Када је дотични стан додељен, у заједници са носиоцем станарског права били су његова супруга и млађи син (што стоји у решењу о додели стана), који је касније отишао у иностранство али је повремено долазио код родитеља. Након женине смрти комисијски је извршен попис заоставштине. Стан у то време није запечаћен, а договорено је да кључеви остану код ћерке и да се у року од месец дана стан испразни. После тог времена захтевано је да се стан испразни, али су деца покојника у међувремену код Општинског суда поднели захтев да се реши спор са станом, односно да им се стан додели.

Као власник стана појављује се тада СИЗ за пензијско-инвалидско осигурање. Спор се водио дуго и пре пар дана решен је у корист наследника (деце покојника). Остаје да се заврши и жалбени рок који је тренутно у току, па да се коначно зна хоће ли првобитна одлука остати на снази или ће овај стан добити неки пензионер, јер је на судску одлуку СИЗ уложио жалбу.

IN MEMORIAM

18. марта 1986. године навршило се пуних шест месеци како се остави мој врли и много вољени супруг

ПОПОВ др КОСТА

оставивши велику празнину и тугу као и преболно сазнање да се никада више неће вратити.

Са поносом, захвалношћу и доживотном лепом успоменом на твоју доброту, племенитост и љубав сећаће се твоја супруга Ружица са породицама Попов и Бешлин.

ТУЖНО СЕЋАЊЕ

Дана 27. марта 1986. године навршавају се две године од смрти нашег драгог супруга, оца, деде и прадеде

САВЕ КОСТИЋА
учитеља у пензији

Са љубављу и поштовањем сећају се супруга Ђурђевка, син Верољуб и ћерка Биљана са породицама

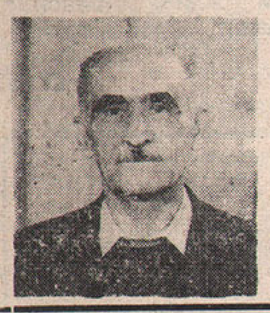

ТУЖНО СЕЋАЊЕ

16. априла навршавају се две тужне године од смрти мог вољеног и поштованог супруга

СТОЈКОВ СТАНКА

Његов ведри и драги лик остаће ми у доживотном сећању.

Ожалошћена супруга Нада

IN MEMORIAM

6. априла 1986. године навршава се 40 тужних дана од смрти нашег сина, супруга, оца, свекра, таста и деде

СЛАВОМИРА ЛОЛИЋА

Отишао је нечујно, без и једне речи опроштаја, али достојанствено и поносно као што је и живео. Остала је драга успомена на његов верни лик који су красили нежност и топлина, скромност и пожртвовање. Хвала му за све што је учинио за нас.

Ожалошћени: мати Дана, супруга Љиља, ћерка Новка, син, Новица, снаја Слађа, зет Драган и унуке Јадранка и Данијела

КУЛТУРНО ПРОСВЕТНИ ЦЕНТАР „БЕЛА ЦРКВА"
БИОСКОП „ЗВЕЗДА"

Репертоар за април '86.

1— 2. ДАСИ — индијски — мелодрама
3— 6. ПРОЛАЗНИЦА ИЗ УЛИЦЕ СЕН-СОЗИ — француски — драма
31. март — 6. април ДО СЕПТЕМБРА ФРАНЦУСКИ ЉУБАВНИК — амерички — мелодрама
31.— 6. ШЕСТ ШВЕЂАНКИ — немачки — еротски
7—13. ПУТ У КОСМОС — амерички — научнофантастични
7—13. ЧЕТИРИ ПЕСНИЦЕ ПРОТИВ РИА — италијански — комедија
10—15. ТУАРЕГ — италијански — авантуристички
14—20. ОПСЕДНУТОСТ — амерички — хорор
14—20. БЕКСТВО — амерички — авантуристички
17—20. СУРОВА РОМАНСА — совјетски — мелодрама
21—27. АДА — домаћи — драма
21—27. ЖУТОКОСА И ПЕКОСИ КИД — амерички — вестерн
21.—27. ЗЛИ МОМЦИ — амерички — драма
28—30. ПОСЛЕДЊИ ХОРОР ФИЛМ — амерички — хорор
28—30. ЈАВНА КУЋА У ПАРИЗУ — француски — еротски

Продаје се нова, неупотребљена, сејачица за кукуруз — четворо-редна ИМТ 634-24.

Стојановић Миладинка, — Бела Црква — Немањина бр. 6
Телефон 851-873.

●

Продајем кућу са централним грејањем и малом баштом, у Улици Цара Душана 39-а, у Белој Цркви.

Живица Мартолога

Укрштене речи бр. 95.

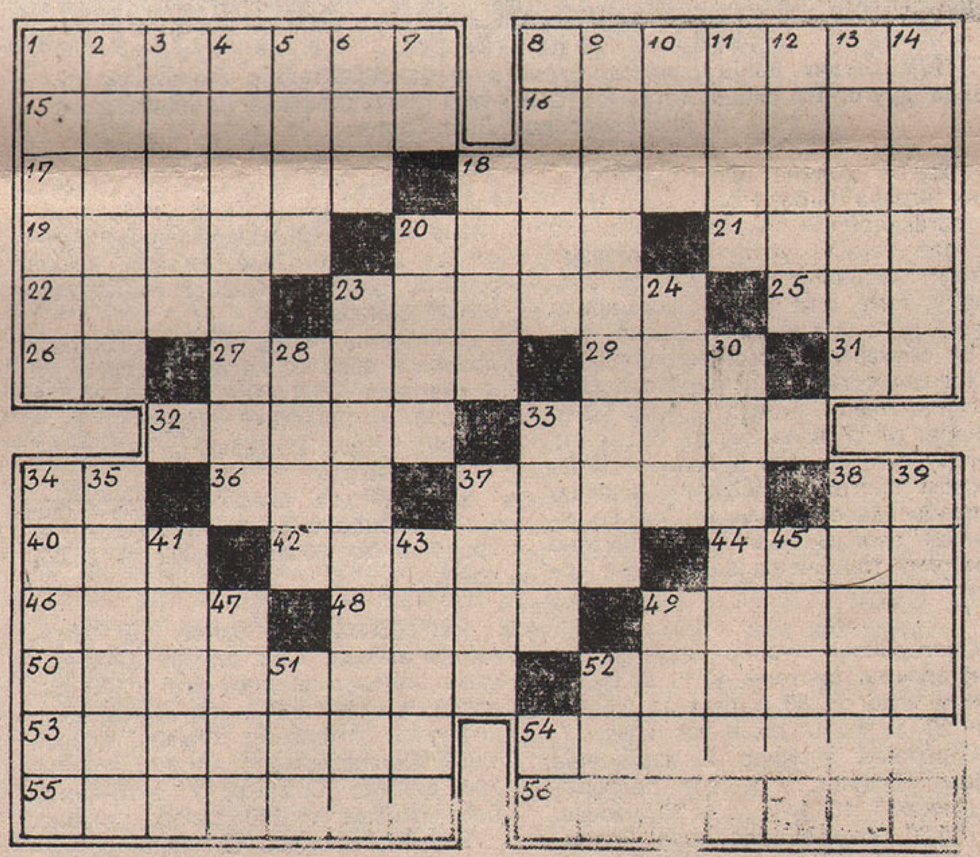

ВОДОРАВНО: 1. Обичан, отрцан, свакодневни (фр.); 8. Уски тркачки чамци; служе за превожење на Темзи; 15. Ослонац точкова; 16. Атлетска дисциплина; 17. Ужас; 18. Наука о методима наставе; 19. Неосветл... ...а биљка; 21. Обичај (тур.); 22. Прибор за рад; 23. Јело од хлеба; 25. Врста папагаја; 26. Аутоознака Ниша; 27. Наш смучар; 29. Отац (слов.); 31. Река у Аустрији; 32. Извори река; 33. Печено месо; 34. Двадесет прво и 8. слово ћирилице; 36. Далматинско женско име; 37. Презиме нашег ТВ и филмског редитеља Здравка; 38. Општински комитет; 40. Веза и протекција (скр.); 42. Оштроконџа, роспија; 44. Необувена; 46. Духовити, заједљиви и грбави роб из Фригије; 48. Тежина амбалаже; 49. Одређени део простора; 50. Простор за смеће; 52. Учитељ (гр.); 53. Слупано возило; 54. Хвалити некога из користи; 55. Локот; 56. Припадник татарског племена.

УСПРАВНО: 1. Диње и лубенице; 2. Столови; 3. Правило, пропис; утврђена количина рада; 4. Пустоловина; 5. Последњи по реду играч у билијару; 6. Женско име; 7. Предлог; 8. Смењивање; 9. Замућеност очног сочива; 10. Угоститељска радна организација (скр.); 11. Богиња пролећа код Словена; 12. Музичка вежба; 13. Присталице рок музике; 14. Прокисан; 18. Географска карта; 20. Део тела; 23. Земља на источној обали Средоземног мора; 24. Сеоско подручје; 28. Река у Сибиру; 30. Украс у арапском стилу, фантастичне линије у сликарству; 33. Водени раствор угљендиоксида; 34. Очевидац; 35. Страно женско име; 37. Маста; 38. Не отићи; 39. Чиста глина (порцуланска земља); 41. Слично, као; 43. Кепец; 45. Награда у филмској уметности; 47. Презиме књижевника Васка; 49. Истопљено сало; 51. Недељне информативне новине; 52. Уписати: даа; 54. Лав Толстој.

РЕШЕЊЕ ИЗ ПРОШЛОГ БРОЈА

ВОДОРАВНО: 1. Полутар; 8. Модеран; 15. Оливера; 16. Еполета; 17. Потера; 18. Дрекавац; 19. Увала; 20. Авар; 21. Неми; 22. Нари; 23. Отокар; 25. Рај; 26. Ан; 27. Чопор; 29. Цех; 31. На; 32. Фамос; 33. Шипак; 34. Тп; 36. Низ; 37. Вајар; 38. БК; 40. Рен; 42. Шинара; 44. Ибар; 46. Адет; 48. Цига; 49. Скале; 50. Пародија; 52. Крилов; 53. Елегија; 54. Оперете; 55. Радосав; 56. Комитат.

Ј. Б.

Спорт ◆ Физичка култура ◆ Спорт

V ЈУБИЛАРНИ ОТВОРЕНИ ШАХОВСКИ ТУРНИР БЕЛА ЦРКВА '86

За шахисткиње посебне награде

★ ВЕОМА ПОГОДНИ УСЛОВИ ЗА СТИЦАЊЕ ВИШИХ ТИТУЛА И ПОБОЉШАЊЕ РЕЈТИНГА ★ ДОГОДИНЕ КОМБИНОВАНИ СИСТЕМ?

Релативно велики број кола овог такмичења, 13, пружа изванредне могућности за стицање виших титула и побољшање рејтинга као и улазак у рејтинг листу ФИДЕ нерејтингованим играчима. По свој прилици већ идуће године број нерејтингованих играча биће ограничен. Наиме, организатори су размишљали да већ ове године уведу комбиновани систем такмичења који би се састојао у томе што би се формирале групе од по 8 учесника. Свака група би обухватила учеснике приближно једнаких титула и рејтинга уз 2 нерејтингована играча. Први део турнира, од 7 кола, играо би се по Бергеру а други део 6 кола по Швајцарском систему. Међутим, коначно је преовладало мишљење да се учесници овогодишњег опена изјасне о систему такмичења за наредну годину.

Овогодишњи турнир игра се по Швајцарском систему у 13 кола са темпом игре од 50 потеза за 2,5 часа и 20 за сваки даљи час игре.

Отварање турнира и извлачење бројева обавиће се у сали ресторана „Језеро" 19. јуна у 11.30 часова, а у 15.30 почиње прво коло. Редовна кола играју се сваког дана од 15.30 до 20.30 часова а наставци прекинутих партија од 22 часа. 26. јуна је слободан дан.

Право учешћа имају сви шахисти и шахисткиње из земље и иностранства. Играчи без рејтинга плаћају уписнину од 10.000 динара, са рејтингом 7.000 а мајстори и ФИДЕ мајстори 5.000 динара, док интер. мајстори и велемајстори не плаћају уписнину. Сви велемајстори имају обезбеђен бесплатан смештај и исхрану као и интер. мајстори са рејтингом преко 2400. Интер. мајстори испод овог рејтинга имају само бесплатно ноћење.

Велемајстори са рејтингом испод 2400 и интер. мајстори са рејтингом преко 2450 добијају екстра хонорар од 20.000 динара. Велемајстори од 2400 до 2450 добијају 30.000 од 2450 до 2480 40.000 и преко 2480 50.000 динара.

Наградни фонд износи 1.500.000 динара а дели се на 26 награда и то: 1. награда 500.000, 2. 350.000, 3. 200.000, 4. 100.000, 5. 50.000, 6. до 7. 30.000, 8. до 12. 20.000 и 13. до 26. 10.000 динара.

За најбоље пласиране шахисткиње предвиђене су 3 специјалне награде и то 50.000, 30.000 и 20.000 динара.

Пун пансион у хотелу „Б" категорије износи 2.400 динара дневно а само ноћење са доручком 1.500 динара. Пун пансион у приватном смештају, са хотелском храном, износи 1.950 динара дневно а само ноћење 700 динара. Смештај у ауто-кампу без исхране је 350 динара дневно.

Боравишна такса се плаћа 30 динара дневно.

Писмене пријаве са адресом, титулом и рејтингом слати до 10. јуна 1986. на адресу: ХОТЕЛ „ТУРИСТ" 26340 БЕЛА ЦРКВА. Пријаве без уплаћене уписнине се не примају, а уплата се врши на адресу УРО „Банат" Бела Црква, на рачун број 66810-601-855 са назнаком „За Опен '86". Све информације се могу добити на телефон 013/851-094.

Матија Пагач

У 1985. години броје спортско-туристичке манифестације смењивале су једне друге. На слици детаљ са ОПЕН-а и традиционалног препливавања језера поводом Дака борца.

ПОКРАЈИНСКИ КУП МАРШАЛА ТИТА

Стоп за неискуство

Друга екипа Шах клуба Бела Црква испала је већ у 1. колу покрајинског купа маршала Тита у мечу са Иригом резултатом 1,5 : 2,5. Сам резултат је частан, а што није обрнут разлог је неискуство младе екипе.

ГОДИШЊА КОНФЕРЕНЦИЈА БАК-а

Жеља за бољим успесима

Основна порука са годишње Конференције фудбалског клуба „БАК", која је одржана у суботу 22. марта уз присуство пријатеља клуба, је да нису задовољни досадашњим успесима и да ће сакупити снаге да се масовност и квалитет подигну на виши ниво, пошто се публика изгледа заситила овог ранга такмичења у коме се сада бори клуб.

У извештајима поднетим на Конференцији истакнуто је да је први тим осцилирао у резултатима и да је јесењу сезону завршио на десетом месту са тринаест бодова уз шест пораза. Незадовољни овим резултатима ангажован је нови тренер Дедић, који ће покушати да обнављањем тима са играчима из подмлатка освежи екипу и у пролећном делу освоји место на табели које одговара реномеу клуба, а то је место при врху.

Истакнут је веома добар рад са подмлатком који су освојили прво место у јесењем делу у свом рангу такмичења без пораза, а у купу су освојили прво место у Јужном Банату. Такви успеси постигнути су великим залагањем тренера Путника и Ивашковића, који су и поред своје играчке обавезе у првом тиму, дали свој пуни допринос у раду са младима, што је и будућност клуба. Исто тако је поменут и рад са пионирима који масовно приступају клубу, тако да их има преко педесет, што је лепа перспектива клуба.

Што се тиче финансијске ситуације клуба, истакнути су велики трошкови које клуб има у обављању редовне делатности, тешкоће око одржавања објеката, али клуб је пословао без губитака, па се предвиђа раст прихода у наредној години око 30 одсто пошто је главни извор прихода томбола, јер клуб нема осталих друштвених давања, већ ће помагати и развој спорта у општини ако органи Скупштине општине ослободе клуб пореза. ФК „БАК" има намеру да Самоуправним споразумом са општинским СИЗ за физичку културу та средства пребаци на СИЗ за помагање спорта у општини.

Замерено је у дискусији недовољна сарадња са сеоским клубовима, одакле би се доводили таленти за појачање играчког кадра клуба и недовољан број турнира са подмлатком из школа. Напомињући да је клуб аматерски, Томашевић Радоје је нагласио да је финансијско пословање предато књиговодственом сервису и да нема никаквих плаћања преко прописа фудбалског савеза. Такав аранжман је направљен и са новим голманом Кресојевићем, коме се плаћају само трошкови доласка на тренинге и утакмице. Закључујући Конференцију донет је закључак да се све примедбе унесу у нов програм рада и да се крене напред у побољшању услова рада и развоју фудбалског спорта, како би гледаоци гледали квалитетнији фудбал у већем рангу такмичења.

Згага Бруно

КАРАТЕ КЛУБ ЦЕНТРА ЗА БОРИЛАЧКЕ СПОРТОВЕ

Резултати вредни пажње

На право другарско и спортско разумевање наишли су чланови Карате клуба при Центру за борилачке спортове у Белој Цркви код Органа унутрашњих послова, када им је дата савремена сала за тренинге. Од тада на тренинзима је као у кошници. Клуб окупља све узрасте младих, почев од пионира до сениора. Фебруара су вршили нови пријем и постали бројнији за још 20 чланова. Сада их је укупно 80, а међу њима и 10 девојака.

У првом тромесечју ове године чланови Карате клуба постигли су резултате вредне сваке пажње. Дајемо пресек одржаних такмичења и резултата наших каратиста.

БАНАТСКА РЕГИЈА — МЛАЂИ ПИОНИРИ:

Дамир Чежек осваја прво место појединачно. Екипа млађих пионира у саставу — Дамир Чежек, Ненад Кркуш и Далибор Спореа освојила је прво место и квалификовала се за првенство САП Војводине.

БАНАТСКА РЕГИЈА — СТАРИЈИ ПИОНИРИ:

Бенони Визир осваја друго место појединачно, а екипа у саставу: Бенони Визир, Никола Јаношевић и Бранислав Тодоровић освојила је друго место и пласирала се за првенство Војводине.

СЕНИОРИ И СЕНИОРКЕ:

Раде Андрејић у борбама по тежинским категоријама (средња категорија) у Банатској регији изборио је пласман за првенство Војводине.

Петар Чула у борбама по тежинским категорија (супер лака) изборио је пласман за првенство Војводине.

Следећа такмичења одвијаће се априла и јуна, а наставак у јесењем делу.

С наше стране жеља да такав организован и вредан рад буду и надаље награђени новим успесима. Они то и обећавају, а ми у то чврсто верујемо.

О. Ђ.

УРО „БАНАТ" ХОТЕЛ „ТУРИСТ"

ОБАВЕШТЕЊЕ

Обавештавају се становници Беле Цркве који имају собе за издавање, да се лично или телефоном јаве рецепцији хотела „Турист", телефон 851-094 сваког дана од 9 до 20 часова.

ооОоо

УПИС У ШКОЛУ ТЕНИСА

На новоизграђеним тенисним теренима при хотелу „Турист" у Белој Цркви крајем априла почеће са радом школа тениса за узраст од 8 до 14 година.

Упис се врши на рецепцији хотела „Турист" до 15. априла од 9 до 20 часова.

БЕЛОЦРКВАНСКЕ НОВИНЕ

Главни и одговорни уредник: Озрен Ђурђев. Издавачки савет: Божидар Шијачки (председник), Душан Станковић, Сашко Јовановић, Раде Бабић, Јасмина Станојев, Зоран Павлов, Алојз Хлавачек, Антон Шованец, Јасмина Добрић, Владимир Кастељанов, Миодраг Војновић, Озрен Ђурђев, Гордана Мокрачек, Невенка Бранковић. Редакцијски колегијум: Стојче Соколовић, Владимир Бранков, Мирјана Пешић и Радмила Гава. Стални сарадници: Светолик Суботић, Антон Шованец, Ђорђе Перчинов, Тодор Момчилов и Секција за информисање ОКССОВ. Коректор Станимир Здравковић. Уредник фотографије Стеван Палинкаш. Технички сарадник Мирољуб Бура. Штампа: графичка радна организација „Сава Мунћан". Рукописи и фотографије се не враћају. Адреса листа: Бела Црква, Трг Маршала Тита 2 Тел. 851-065, жиро рачун: 66810-678-2166 Претплата полугодишње: за нашу земљу 280 динара, за иностранство 700 динара, годишње: за нашу земљу 560 динара, за иностранство 1400 динара Тираж 4.000 примерака.