БЕЛОЦРКВАНСКЕ НОВИНЕ

ЛИСТ СОЦИЈАЛИСТИЧКОГ САВЕЗА РАДНОГ НАРОДА ОПШТИНЕ БЕЛА ЦРКВА

ИЗЛАЗИ 20-ог У МЕСЕЦУ * ГОДИНА XI * БРОЈ 120 * ЈУН 1986. * ЦЕНА 40 ДИНАРА

ПРЕД ПОЧЕТАК БИТКЕ ЗА НОВИ ХЛЕБ

Ратари и комбајнери - срећно!

Ових дана очекује се почетак жетве усева засејаних јесенас. Поседње припреме за овај веома значајан посао у пољопривреди увелико се одвијају. Општински штабови за координацију радова у привреди и заштиту усева од пожара предузимају потребне мере како би се жетва и откуп обавили квалитетно и на време.

У жетви ће учествовати укупно 80 комбајна (по 40 са оба сектора). Њима треба да се за 10 до 15 радних дана (уколико време буде наклоњено комбајнерима) обави скидање усева на површини од 4.538 ха, од чега 1.023 ха уљане репице и 2.130 ха пшенице

на друштвеном сектору и 1.385 ха пшенице на индивидуалном сектору. Осим тога, на индивидуалном сектору налазе се незнатне површине под осталим стрним усевима, чија ће се жетва обавити пре почетка жетве пшенице.

На основу просечно планираних приноса очекује се укупан принос од 2.557 тона уљане репице (2,5 т/ха), 11.715 т пшенице на друштвеном (или 5,5 т/ха) и 4.847 т пшенице на и индивидуалном сектору (просечно 3,5 т/ха). Жетва уљане репице утоку, а пшенице очекује се првих дана јула.

Смештај ових култура са друштвеног сектора обезбеђен је у силосима ООУР-а „Економија". Сва понуђена и за људску исхрану здрава пшеница до 15 процената влаге сместиће се у магацинима РО „Будућност" и Млину у Белој Цркви. Пшеница са већим процентом влаге примаће се у силосу ООУР-а „Економија".

Откупне цене утврдиће се након објављивања загарантоване цене за пшеницу. Трошкови сушења пшенице до 17 процената влаге сносиће РО „Будућност" а са процентом од 17 до 25 посто трошкове сушења сносиће произвођачи. РО „Будућност" и РО „Пољопривреда" обавезују се да формирају цене сушења у складу са Пословном заједницом САПВ. Примедбе на прошлогодишње цене комбајнирања утицале су на њихово смањење, тако да ће пољопривредни произвођачи за услуге комбајна са балирањем слама уместо 15 плаћати 13 посто, а без балирања уместо 13 сада ће плаћати 11 посто.

Општински штаб за координацију радова у пољопривреди, на седници одржаној 16. јуна, закључио је да за потребе општине треба обезбедити 400 вагона најквалитетније пшенице, од чега би се добило 320 вагона брашна.

Од ове количине брашна 180 вагона користило би се за производњу хлеба, 80 вагона у малопродаји за остале потребе нашег становништва и 60 вагона за остале потрошаче. Истим закључком, уз сагласност РО „Пољопривреда" и РО „Будућност", ове радне организације обезбедиће за потребе Млина по 200 вагна пшенице.

Извештај Секретаријата за привреду о остваривању плана сетве 1985/86. године, са Информацијом о припремама за жетву на територији наше општине разматрало је и усвојило Извршно веће, на својој седници одржаној 18. јуна ове године. Закључци и Информација о припреми за жетву разматрани су пре тога и усвојени на седници Општинске конференције ССРНВ 13. јуна ове године.

Према напред изнетом поризилази да су припреме за овај велики подухват организоване темељно и у року. Остаје да ратарима пожелимо да им временске прилике у ових петнаестак дана буду наклоњене и добар род комбајнерима срећан улазак у житна поља и успешно обављен посао на убирању златног зрневља.

Г. Мокрачек

У СУСРЕТ УСТАНИЧКОМ ЛЕТУ 1941.

Извориштa вечите младости

Четврти јул-Дан устанка народа и народности Југославије је у правом смислу речи камен међаш историје. Тог дана руководство Комунистичке партије Југославије донело је одлуку да позове народе и народности Југославије у одлучну борбу против окупатора. Било је то у тренутку највећег успеха фашистичких трупа Хитлера и Мусолинија, које су после застрашујућег поробљавања готово целе Европе, кренуле у напад на Совјетски Савез. До тада невиђеним терором фашизам је усадио беспримеран страх који је обесхрабривао сваки отпор, застирао сваку помисао о ослобођењу, тако да је одлука Политбироа ЦК КПЈ о 4. јула 1941. године пре свега, чин изванредне храбрости и вере у слободарске, борбене и револуционарне потенцијале народа и народности Југославије.

За неколико дана навршиће се и четрдесет и пет година од када су на позив Комунистичке партије Југославије запаљене јулске устаничке ватре у Белој Цркви 7. јула 1941. године. Од тада, па до данас, изменили смо токове сопствене историје. Добили смо један крвави рат, с оружјем у руци, сврстани у јединице народноослободилачке војске, разбили смо и истерали окупатора, сломили упорне покушаје домаће буржоазије да, у сарадњи са окупатором, одржи или бар подели власт у послератном раздобљу, обновили опустошену земљу, изменили њен лик и већ годинама градимо социјалистичко друштвено уређење на самоуправним основама. То је најкраћи биланс борбе ратних и послератних генерација којима можемо да се поносимо.

4. јул — Дан борца биће већ традиционално обележен полагањем венаца и цвећа на спомен обележја овог краја, свечаном седницом Општинског одбора СУБНОР-а на којој ће по први пут бити уручене Плакете Општинске организације СУБНОР-а.

7. јул — Дан устанка народа и народности Србије, биће ове године најсвечаније прослављен на излетишту Девојачки бунар, у Делиблатској пешчари. Славље у Пешчари допринос је радних људи, грађана и омладине Војводине обележавању јубиларне 45-годишњице великог историјског тренутка када је у Србији планула прва устаничка пушка. Тиме је започео велики народноослободилачки рат, у којем је извојевана слобода и ударени темељи новој, Титовој Југославији. Допринос народа и народности Војводине тој борби је велики и славан. Само четири дана потшо је народни херој Жикица Јовановић Шпанац у Белој Цркви испалио први устанички хитац, из Панчева је кренула петорка одважних на рушење пруге код Владимировца — у прву оружану акцију на тлу Војводине. Има много симболике у томе што ћемо овај велики јубилеј прославити близу места ове акције, у Пешчари, у којој је рођен, стасао, боравио и борио се и наш Јужнобанатски партизански одред.

На овом великом народном збору бораца, грађана, омладине и пионира јужног Баната говориће председник Скупштине САП Војводине Добривоје Радић. Очекује се да овој централној манифестацији присуствује око 15.000 житеља овог региона. Позивамо радне људе и грађане наше општине да масовним присуством увеличају овогодишњу, јубиларну прославу Дана устанка народа и народности Србије!

ДАН БОРЦА И ДАН УСТАНКА НАРОДА И НАРОДНОСТИ СРБИЈЕ

Честитамо борцима НОР-а и читаоцима

ПОСЛЕДЊА ВЕСТ

УРУЧЕНЕ „ПЛАКЕТЕ 27. ЈУН"

★ ДОБИТНИЦИ ОВОГ ВИСОКОГ ДРУШТВЕНОГ ПРИЗНАЊА ЗА 1986. ГОДИНУ СУ: ОО СС ООУР-а „ЗАСАДИ", ОВОО „АНБЕЛКА БУРИЋ", РУЖИЦА ЛУКИЋ И СЛАВКО ОБРАДОВИЋ ★ ПРИЗНАЊЕ ВЕЋА САВЕЗА СИНДИКАТА ВОЈВОДИНЕ УРУЧЕНО ЈЕ БОШКУ ЈОГОВИЋУ НА СВЕЧАНОЈ СЕДНИЦИ У НОВОМ САДУ

Поводом 27. јуна — Дана самоуправљача, 26. јуна 1986. године у сали Културно просветног центра „Бела Црква" одржана је свечана седница Већа Савеза синдиката општине. Реферат о развоју и достигнућима у области самоуправљања поднео је Драган Поповић, председник ВССО. Образложења Кадровске комисије Председништва ВССО о додели највишег признања Општинског већа за допринос развоју самоуправних односа дао је Слободан Тодоровић, председник ове Комисије.

На основу Правилника о признањима у Већу Савеза синдиката општине и предлога који су проистекли из основних организација Савеза синдиката Председништво ВССО је усвојило Одлуку да се ово високо друштвено признање за 1986. годину додели: ОСНОВНОЈ ОРГАНИЗАЦИЈИ САВЕЗА СИДНИКАТА ООУР-а „ЗАСАДИ", ОВОО ЗА ПРЕДШКОЛСКО ВАСПИТАЊЕ И ОБРАЗОВАЊЕ „АНБЕЛКА БУРИЋ", РУЖИЦИ ЛУКИЋ, РАДНИЦИ Шумске управе Бела Црква, и СЛАВКУ ОБРАДОВИЋУ, раднику Радне заједнице СОУР-а ПИК „Јужни Банат". „Плакету 27. јун" добитницима је на свечаној седници уручио председник општинског већа. БОШКУ ЈОГОВИЋУ, пружном раднику ЖТП Вршац-Радна јединица Бела Црква, на свечаној седници поводом Дана самоуправљача у Новом Саду уручено је признање Већа Савеза синдиката Војводине „Самоуправљачи".

Након уручивања признања изведен је део културно-уметничког програма којим су радници-културни ствараоци из наше општине представили Белу Цркву на недавним сусретима другарства у Бечеју.

Како је ова вест стигла у току штампања овог броја „Белоцркванских новина", опширнији преглед са свечане седнице ВССО даћемо у наредном броју.

Г. М.

САСЕДНИЦЕ ОПШТИНСКЕ КОНФЕРЕНЦИЈЕ ССРН

О ЖЕТВИ, ПРЕ СВЕГА

★ ОЧЕКУЈЕ СЕ ДА ЋЕ ПРИНОС ПШЕНИЦЕ НА ДРУШТВЕНОМ СЕКТОРУ БИТИ ОКО 5 ДО 5,5 ТОНА ПО ХЕКТАРУ ★ НА СЕДНИЦИ ИЗАБРАНИ И ДЕЛЕГАТИ ЗА ПОКРАЈИНСКУ И РЕПУБЛИЧКУ КОНФЕРЕНЦИЈУ ССРН

Општинска конференција ССРН Бела Црква разматрала је на својој седници, одржаној 13 јуна ове године, Информацију о активностима на припреми жетве у 1986. години на територији белоцркванске општине. Седници је председавао Петар Златар, председник Председништва ОК ССРНВ, а Информацију је коментарисао Сретко Шинжар, председник Секције за развој агроиндустријског комплекса и село ОК ССРНВ.

Жетва ће, како је у Информацији речено, почети око 20. јуна и прво ће се скидати уљана репица под којом је 990 ха површине.

— Почетак жетве пшенице, истакао је Шинжар, очекује се 1. јула. Укупно засејане површине на оба сектора под пшеницом су 3285 ха меркатилне пшенице и 225 ха семенске пшенице. Процењује се да ће принос пшенице на друштвеном сектору бити од 5 до 5,5 т/ха. уљане репице око 2 до 2,5 т/ха.

Укупно, око 1500 вагона меркатилне пшенице, 120 вагона семенске пшенице и 250 тона уљане репице.

Шинжар је даље истакао да је неопходно да се одреде јединствене цене пшенице за цело подручје јер у супротном може доћи до појаве накупаца и прекупаца.

У дискусијама које су уследиле осврнуло се на неке проблеме који редовно прате жетву, као питање исплате претерано растурање зрна пшенице по њивама и слично, и предложене мере за превазилажење ових проблема.

Након дискусија Конференција је прихватила Информацију и предложила опређене закључке:

★ Да се као основни носиоци за вршај задуже радне организације „Пољопривреда" и „Будућност";

★Да се предложи комисија од три члана која би непосредно пратила ток жетве и евентуалне проблеме указивала надлежним органима;

★ Да цене вршаја буде 13 посто на овршену количину са балирањем и 11 посто на овршену количину на небалирану сламу;

★ Предлаже се Скупштини општине, односно надлежним већима, да се промени одлука о опорезивању власника комбајна у складу са предлогом Скупштине РО „Будућност", да комбајнер плаћа 50.000—динара, с тим што би део ишао Скупштини општине, а део Радној организацији „Будућност" односно основним организацијама удруженог рада које су непосредни носиоци вршаја;

★ Да се под хитно одреде цене сушења пшенице и место пријема главничаве, као и цене за исту.

На седници су изабрани и делегати за Покрајинску конференцију ССРН Војводине, као и делегат за Републичку конференцију ССРН Србије. Делегати за Покрајинску конференцију су Мирјана Пешић и Радојица Милошевић, а делегат за Републичку конференцију је Синиша Марковић.

Конференција је донела и Одлуке о броју чланова председништва и у Председништво ОК ССРН изабрала Сретка Шинжара и Милутина Стошића.

Љ. Ж.

САСУСРЕТА ДРУГАРСТВА РАДНИКА У БЕЧЕЈУ

ВИШЕ ОД СУСРЕТА

★ ЗА ПОКРАЈИНСКУ СМАТРУ ДРУГАРСТВА РАДНИКА ПЛАСИРАЛИ СУ СЕ НАШИ ПРЕДСТАВНИЦИ АНТОН СТРНАД, ЖИВОРАД МИЛИЧЕВИЋ И ЖИВИЦА ЖИВАНЧЕВ

Традиционални Сусрет другарства радника круга општине Бечеј Бела Црква, Кикинда и Оџаци организован је 21. јуна ове године у Бечеју. Ова својеврсна смотра културног стваралаштва радника и потврда братства и јединства народа и народности Војводине, донела је учесницима са подручја наше општине нова познанства, незаборавне тренутке дружења, срдачно гостопримство домаћина и добар пласман.

У организацији Већа Савеза синдиката општине Бела Црква на Сусрету другарства у Бечеју нашу општину представљали су: фолклорни ансамбл КУД-а „Вукомир Видић-Уча" са играма из Шумадије и Поморавља у кореографији Сретка Влајковића и вокални солисти Живица Живанчев и Миодраг Керчуљ — у области музичко-фолклорног стваралаштва; Антон Стрнад у области уметничке фотографије Живорад Миличевић и Јоса Стојанов на подручју ликовног стваралаштва и Небојша Бобић као рецитатор.

Иако је старо правило да је важно учествовати а не победити, ипак истичемо наше учеснике који су у Бечеју имали највише среће и успеха. То су: Антон Стрнад, са уметничком фотографијом „Чика Мита"; Живорад Миличевић, са сликом „Салаш I" и вокални солиста Живица Живанчев. Они ће као представници круга учествовати на Сусрету другарства радника Војводине, који ће се одржати на јесен.

У разговорима за округлим столом Комисије културе рада из наше општине учествовали су Драган Поповић и Станислав Перовић.

Веома богат и разноврстан програм Сусрета употпуниле су посете Радној организацији „Сојапротеин' Горанском парку у коме је засађено дрво пријатељства, присуствовање свечаној седници Већа Савеза синдиката општине Бечеј и другарско вече на коме су проглашени најбољи учесници Сусрета и уручене дипломе за учешће на овој смотри културног стваралаштва радника.

Учесници Сусрета другарства из наше општине веома су задовољни гостопримством и организацијом Сусрета која је била на завидној висини. Незванична је информација да су наши били највеселији учесници Сусрета другарства.

Г. Мокрачек

ПОКРАЈИНСКИ ПАРТИЗАНСКИ ИЗВИЂАЧКИ ВИШЕБОЈ „МАРКО ПЕРИШИН-КАМЕЊАР"

ФРУШКА ГОРА ОДЛУЧИЋЕ ПОБЕДНИКА

Наши извиђачи и ове године одлазе на покрајинско такмичење које се одржава од 20-22. јула у Сремској Митровици. Такмиче се две категорије, старији извиђачи и планинке и млађи извиђачи и планинке.

Извиђачки партизански вишебој одржава се под именом народног хероја Марка Перичина-Камењара. Победници са овог такмичења представљаће Војводину на савезном тваквичењу извиђача које ће се одржати од 4-7. јула.

За наше старије извиђаче, односно за екипу „Уча I", оно је од посебног значаја, јер се нада у високом пласману. „Уча I" до сада је наступао на ИПО Војводине неколико пута и за њих у овом саставу то је последњи наступ, јер већ од јесени поједини чланови одлазе у ЈНА а или на даље школовање, тако да им је ово и последња шанса да заједнички постигну завидан успех и докажу да њихов дугогодишњи труд и залагање нису били узалудни.

„Уча I" наступиће на покрајинском такмичењу у следећем саставу: Зоран Илић, Драгиша Илић, Никола Кастељанов, Мирослав Стојшин и Жељко Михелчић.

Нама остаје да им пожелимо пуно успеха и да их срећа и лепо време послуже, јер како каже Жељко-познајемо Фрушку гору и надамо се да ћемо то овог пута и доказати. Штаб Одреда је обезбедио превоз до Сремске Митровице и потребну опрему, а на њима остаје да своје знање и сналажљивост докажу баш овде, где ће се такмичити извиђачи целе Војводине који знају и цене „Учин" одред и такмичаре.

Д. Радивојевић

МАЊЕ ОД ОЧЕКИВАНОГ

Партизански извиђачки вишебој на Фрушкој гори није донео нашим извиђачима очекивани пласман. Но, у веома јакој конкуренцији око тридесетак екипа извиђача из целе Војводине, и по несновној жези, резултати су ипак задовољавајући, Наши млађи извиђачи заузели су треће место и освојили пехар, док су се екипе старијих извиђача и старијих планинки пласирале на четврто место.
СА СУСРЕТА ДРУГАРСТВА РАДНИКА У БЕЧЕЈУ

ПОВОДОМ ДАНА БОРЦА И ДАНА УСТАНКА НАРОДА СРБИЈЕ, ДРУШТВЕНО-ПОЛИТИЧКЕ ОРГАНИЗАЦИЈЕ ОПШТИНЕ БЕЛА ЦРКВА ОРГАНИЗУЈУ ПРОСЛАВУ.

Програм прославе

4. ЈУЛИ:
- **★ 9 часова-полагање цвећа на бисте народног хероја Саве Мунћана у касарни и штампарији**
- **★ 10 часова-полагање венаца на спомен обележја у Градском парку**
- **★ 9 часова и 30 минута — бициклистички крос Бела Црква-Кусић--Бела Црква, старт испред ВССО, циљ код парка**
- **★ 11 чаова и 30 минута — свечана седница СУБНОР-а у Марксистичком центру**
- **★ 18 часова — велики турнир у малом фудбалу**
- **★ 20 часова — другарско вече у Дому ЈНА**
- **★ 7. ЈУЛИ:**
- **★ 6 часова и 30 минута — скуп грађана испред Градског парка и одлазак аутобусима на велики народни збор на Девојачком бунару, где ће се одржати централна прослава за Војводину**
- **★ 7 часова — такмичење риболоваца**
- **★ 11 часова — традиционално препливавање језера**

Легенда на првој страни

БОРБЕ АНДРЕЈЕВИЋ-КУН: ЈУРИШ

ЗАКЉУЧЦИ ОПШТИНСКОГ КОМИТЕТА САВЕЗА КОМУНИСТА

Договорено се не спроводи

Познати су мање више сви основни разлози неповољних привредних кретања у нас, и оних објективних и оних субјективних. Познате су и све немиле последице таквих кретања. Што би се рекло: друштво је суочено с истином о свом радном ангажовању и понашању без икаквог улепшавања и ретуширања и, што је од посебног значаја, присутно је све мање жеља и потреба да се „азил" потражи у објашњењима и оправдањима.

Суочити се са истином, како је речено на седници Општинског комитета Савеза комуниста, која је одржана 30. маја ове године где је главна тема расправе била-Информација о оствареним резултатима привреде и друштвених делатности у периоду јануара - март 1986. године — не само да је неизбежно и нужно ако ова средина жели (а жели!) да се растерети баласта који успоравају њен нормалан раст и развој, него је то и доказ снаге комуниста и целог друштва да, уочавајући па и признајући властите грешке и пропусте, крену у нову офанзиву на нове просторе напретка.

Дакле, ако је ишта сазрело, чврсто и неопозиво, онда је то сазнање да сви заједно морамо у акцију, храбро, непоколебливо и предано, на сваком месту и у свакој прилици на свим нивоима деловања и организовања.

А када је о тој мобилизацији реч потребно је указати на неке доминирајуће акценте који су се у овим актуелним расправама искристалисали. Комунисти не могу нити смеју водити акцију сами, за себе, за неке своје посебне интересе Комуниста се доказује и показује у животу, међу људима, у свакодневним биткама и проблемима, пресудним или „обичним", свеједно. Томе нас, уосталом, учи сво наше досадашње револуционарно искуство, предратно, ратно и поратно. Дакле, прави комунистички „миље" су животни проблеми живих људи, а не само закључци договори ставови и резолуције. Јер, ниједан закључак, ни један став, ма како добри, реални и прихватљиви били, неће се сами по себи преточити у остварење, а, таквих ситуација у којима смо гомилали закључке на закључке, ставове на ставове и остајали на томе, „заборављајући" на дело, на акцију — имали смо нажалост, пречесто. И то је једна од непријатних истина с којом се суочавамо. То се имало у виду на седници Општинског комитета када је у првом ставу закључака речено:

— Општински комитет СКВ оцењује да су закључци који су усвојени на седници од 16. априла ове године и даље актуелни уз оцену да се не извршавају. С обзиром да као чланови Савеза комуниста у ООУР-има нисмо у потпуности извршили обавезе и задатке из закључака, обавезни смо да их до 20. августа реализујемо и о томе обавестимо ОК СКВ, како би Општински комитет до краја августа могао оценити у којој мери се спроводе закључци од стране свих чланова Савеза комуниста у основним организацијама.

Оцењујући резултате привређивања за период јануар-март ове године и тенденцију у привређивању (производња, реализација, расподела и други елементи) као и у периоду април-мај ове године, Општински комитет сматра: да се и даље не остварује планска производња за ову годину; да је успорена реализација; да се залихе одржавају на енормно високом нивоу (у привреди преко 400 милијарди старих динара) са свим последицама на доходак путем високих камата; да се расподела средстава за личне дохотке врши мимо продуктивности рада и нивоа оствареног чистог дохотка са свим последицама за исход резултата за текућу годину; да програма развоја и даље нема, чиме се касни у доношењу средњорочних планова развоја и да се пољопривредна производња све више налази у маказама цена (примарна расподела, повећање трошкова и слично).

На основу ових оцена Општински комитет сматра да је превасходни задатак, обавеза и одговорност свих субјективних снага у општини, а посебно чланова Савеза комуниста, руководства радних организација и њихових самоуправних органа да под хитно сачине — ПРОГРАМЕ КОНСОЛИДАЦИЈЕ (производне, кадровске, финансијске и друге). Ове програме консолидације, санације треба уградити у средњорочне планове развоја ООУР-а, ОУР-а, РО и Средњорочни план развоја општине. На овим пословима нужно је максимално ангажовање и Извршног већа Скупштине општине са посебним задатком на верификацији ових програма и планова.

Неизвршавање обавеза и задатака из усвојених закључака Општинског комитета СКВ у предвиђеном року повлачи питање одговорности комунисте и руководилаца у радним организацијама а посебно у организацијама које послују са губитком и где се пословање са губитком наставља. У тим организацијама мора се преиспитати одговорност како свих чланова Савеза комуниста, тако и руководећег кадра за пропусте у организацији и координацији рада.

Општински комитет оцењује да је у будуће неопходно на исти начин разматрати резултате пословања друштвених делатности као привреде.

О. Б.

ДЕВЕТА СМОТРА ОДБРАМБЕНИХ АКТИВНОСТИ МЛАДИХ ВОЈВОДИНЕ-КИКИНДА '86

Наши средњошколци трећи

Екипа школског центра „Сава Мунћан" са професором Мирком Годомировим прва у зони Панчево, а трећа у Војводини

Млади нашег Школског центра „Сава Мунћан" након освојеног првог места у региону јужни Банат у Опову представљали су ову зону на завршној деветој смотри одбрамбених активности младих Војводине, која је одржана у Кикинди од 31. маја до 1. јуна ове године.

Након тродневног такмичења у јакој конкуренцији седам победника зона Војводине, млади Школског центра већ по традицији, освојили су високо треће место, бронзану медаљу-награду Покрајинске конференције Савеза социјалистичке омладине Војводине и диплому организатора. Тиме су млади још једном доказали како се односе према одбрамбено-заштитним задацима у оквиру масовне акције „Сви у одбрани и заштити".

То што су млади основци и средњошколци показали у Кикинди ни су биле никакве ратне припреме, нити пак, обична игра. То су биле јасне и квалитетне демонстрације спремности и способности да се наше друштво брани и одбрани-ако затреба.

О. Б.

ПРОЧИТАЈТЕ И ОВО

Вредни досадашњи резултати

Учествујући у досадашњим смотрама одбрамбених активности млади Школског центра „Сава Мунћан традиционално постижу континуиране резултате вредне сваке пажње. Дајемо податке о томе.

Четири пута били су прваци зоне јужни Банат (Алибунар 1981, Бела Црква 1982., Ковин 1983., и Опово 1986. године).

На завршним покрајинским смотрама два пута освајали су треће место и бронзане медаље (Чардак 1982., и Кикинда 1986. године), а једном били победници на Фрушкој гори, Летенка 1983. године, када су освојили златну медаљу и стекли право да представљају Војводину на савезној смотри у Приштини где су освојили треће место, што се до сада сматра и највећим успехом.

За екипу Школског центра „Сава Мунћан" на завршној смотри одбрамбених активности у Кикинди ове године такмичили су се: Сава Остојић, Обрен Шупић, Дарко Петрик, Михајло Малтез, Владимир Тодосијевић, Ненад Живановић, Наташа Микић, Јелена Крајновић, Сања Итебејац, Оливера Главинић и Лидија Торбица. Вођа екипе био је професор Мирко Годомиров.

Наши бригадири у Титограду на акцији

Титова шума '86

Акцијашко лето '86. млади из наше општине започели су одлском на СОРА „Титова шума '86" — Титоград где ће радити у првој смени од 14. јуна до 10. јула.

Бригада „Сава Мунћан" броји 42 бригадира, од тога 9 је девојака, 3 пионира, а старосни просек је 18,5 година.

Командант бригаде је Томислав Корнић, заменик команданта за радилиште је Павле Трнавац, председник збора бригадира је Весна Жунгул, а економ у бригади Жељко Вранешевић, омладинац из Хрватске Костајнице.

У првој смени СОРА „Титова шума '86" — Титоград заједно са нашим бригадирима на припремама терена за пошумљавање радиће и бригадири из Ниша, Никшића , Дервенте и Светог Николаја.

З. Ж.

Поводом Дана младости

Подељене мајске награде

У сали Културно просветног центра 24. маја 1986. године одржана је свечана конференција поводом Дана младости. Конференцију је отворио Лекић Миодраг, председник Председништва ОК ССОВ Бела Црква.

На Конференцији је проглашен најбољи млади радник — самоуправљач, додељене награде „Млади и село" и Мајске награде.

За најбољег младог радника — самоуправљача ове године Председништво ОК ССОВ прогласило је:

— ГАЈТА НИКОЛАЈА - рођеног 1955. године у Гребенцу, члана СКВ. ВКВ бравара у Фабрици бетонских плоча и блокова ООУР „Бетоњерка" КГМ „Стандард-бетон" где ради од 1982. године.

Награду „Млади и село" Председништво је доделило победнику акције „Млади и село" — Основној организацији ССОВ МЗ Крушчица.

Мајску награду, као највише друштвено признање ОК ССОВ ове године добио је:

ПАВЛЕ ТРНАВАЦ — рођен 1967. године, члан СКВ, ученик ШЦ „Сава Мунћан" учесник седам омладинских радних акција и на њима 8 пута проглашен ударником био члан Председништва ОК ССОВ у два мандата, а сада је делегат ОК ССОВ Бела Црква у ПК ССОВ;

— Основна организација ССОВ МЗ Гребенац и

— фолклорна секција ДТВ „Партизан" (Сада у саставу КУД-а „Банаћанка")

На Конференцији је извршен и пријем пионира у ССОВ.

Након доделе награда изведен је и пригодан културно-уметнички програм у коме су учествовали чланови Театра „Жарко Васиљевић" и чланови фолклорне секције КУД-а „Банаћанка".

З. Живковић

У омладинском насељу „Паја Маргановић" на Чардаку

Отворена СОРА „Делиблатски песак '86

У омладинском насељу „Паја Маргановић" на Чардаку 9. јуна свечано је отворена Савезна омладинска радна акција „Делиблатски песак '86". Акцију је отворио, Јон Србован, председник Извршног већа Скупштине Војводине, након чега је изведен пригодан културно-уметнички програм у коме је учествовао хор девојака ансамбла „Акорд" и КУД „Станко Пауновић" из Панчева.

У овој. деветој по реду, години организовања ове акције у три смене од 9. јуна до 30. августа на пошумљавању радиће око 1.150 омладинаца из целе земље распоређених у 21 бригаду и две бригаде из суседне Мађарске. Вредност радова процењује се на око 82 милиона динара.

Свечаности је присуствовао велики број гостију, међу њима и Никола Кмезић, Средоје Ердељан, Душко Богданов-Сенко и Душан Вишњић. Делегацију наше општине сачињавали су Радомир Милорад-Политовски, Драган Поповић, Зорица Живковић и Радован Марковић.

На овој акцији учествују и пет бригадира из наше општине, од 18. јуна до краја прве смене.

З. Живковић

ПРОБЛЕМАТИКА МЛИНСКО-ПЕКАРСКЕ ПРОИЗВОДЊЕ ООУР-а „НАПРЕДАК"

ХЛЕБ ЗА ОКРУГЛИМ СТОЛОМ

★ НЕСКЛАД ИЗМЕЂУ ЦЕНА ГОТОВИХ ПРОИЗВОДА И СИРОВИНА НАМЕТНУО ЈЕ ПОТРЕБУ ДА СЕ О ПРОБЛЕМУ НАШЕ МЛИНСКО-ПЕКАРСКЕ ИНДУСТРИЈЕ РАСПРАВЉА НА НИВОУ ДРУШТВЕНО-ПОЛИТИЧКЕ ЗАЈЕДНИЦЕ И ПОД ХИТНО ПРЕДУЗМУ ОДГОВАРАЈУЋЕ МЕРЕ

Млинско-пекарска производња одвија се под врло тешким друштвено-економским условима који нису мимоишли ни наш ООУР „Напредак". То је утицало да за прва три месеца ове године овај ООУР забележи губитак са трендом његовог даљег повећања, јер су главни производи под непосредном друштвеном контролом чиме се успорава раст цена у овој области. Са друге стране, вишеструко су повећане цене резервних делова, горива, мазива, електричне енергије, основних сировина и адитива за производњу хлеба и пецива. Овакав несклад између цена готових производа и сировина наметнуо је потребу да се о овом проблему расправља не само на нивоу СОУР-а ПИК „Јужни Банат", у чијем саставу послује ООУР „Напредак", већ и на нивоу наше друштвено-политичке заједнице, па и шире, јер су проблеми целокупне млинско-пекарске индустрије готово свуда мање-више исти.

Због веома малог прираштаја становништва у општини скоро да нема могућности и потребе за повећањем физичког обима производње пекарске индустрије. Међутим, ако би се хлебом и пецивом из друштвеног сектора снабдевао Гарнизон ЈНА, (који се сада снабдева из Гарнизонске пекаре у Вршцу) и неке школе са подручја општине (које снабдевају приватни произвођачи) искоришћеност капацитета у пекарској производњи повећала би се за 8 до 10 одсто. То би аутоматски смањило производне трошкове и повећало рентабилност пословања.

Само за прва три месеца ове године Пекара „Слога" исказала је негативни финансијски резултат у износу нешто преко 8.000.000 динара, али без урачунатих трошкова амортизације и осталог што директно терети материјалне трошкове. На појаву губитака, између осталог, утицале су и цене брашна које су друштвено одређене, док су се цене пшенице као сировине слободно формирале према условима тржишта. Посебно је тешка ситуација што се за ову производњу користе веома скупи банкарски кредити.

Укупне потребне количине брашна Т-500 годишње у нашој општини износе 2.600 тона, од чега за Пекару „Слога" 1.800, и за трговину за снабдевање грађанства 800 тона. Али, мељавом се осим брашна Т-500 (50 одсто од 100 кг пшенице) добија и брашно Т-850 (30 одсто) које не може да се реализује на нашој територији, а веома тешко и ван наше општине. Узимајући у обзир потребе наше друштвено-политичке заједнице у брашну за једну економску годину треба обезбедити 8.080 тона пшенице. Обезбеђењем ове количине створили би се услови за нормалан рад Млина са пуним капацитетом.

У ООУР-у „Напредак" истичу да до сада није било увек разумевања за сагледавање стварног стања у овој производњи, па је долазило до веома велих проблема, као што су: недовољне количине брашна Т-500 за потребе грађанства, велике количине нереализованог брашна Т-850, недовољна искоришћеност капацитета, вишак радне снаге, нарушавање технолошког процеса производње рада у једној уместо у три смене, слабији квалитет производа итд.

О свим условима привређивања млинско-пекарске индустрије расправљало је крајем априла 1986. године Раднички савет ООУР-а „Напредак". Маја месеца у овом ООУР-у одржан је састанак са представницима Месне заједнице Бела Црква и ТРО „Тргобанат", коме је присуствовао и секретар Секретаријата за привреду. Разматран је економски положај Пекаре и донет закључак да се изврши преструктуирање производње која би била усаглашена са већином пекара у Војводини. Почетком јуна ова проблематика изнета је на још једном састанку у Пекари, коме су поред осталих присуствовали и представници Савета потрошача Месне заједнице Бела Црква.

У складу са одлукама Извршног већа САП Војводине, захтевима млинско-пекарске индустрије и закључцима Савета потрошача већ су предузети извесни кораци на решавању ове проблематике. 16. јуна на предлог Секретаријата за привреду Извршно веће Скупштине општине усвојило је закључак:

— да се за потребе пекарске производње брашна за потребе грађанства обезбеди одговарајућа количина најквалитетније пшенице са друштвеног и индивидуалног сектора;

— у циљу повећања капацитета рада Пекаре да се најхитније извиди могућност снабдевања Гарнизона у Белој Цркви из наше Пекаре;

— да се обаве заједнички разговори са свим школама на територији општине и извиди могућност планирања пекарских производа у њима;

— да се уз сагласност Савета потрошача у циљу бољег квалитета хлеба и позитивнијег пословања да могућност Пекари да промени асортиман производа хлеба. Да се извиди оправданост захтева да Пекара производи у проценту алном износу 50 одсто белог хлеба Т-500 грама и 50 одсто хлеба викенд Т-500 од 800 грама.

Како смо сазнали од Јована Петрова, секретара Секретаријата за привреду, док се коначно не утврди асортиман производње у овом прелазном периоду однос производње такозваног обогаћеног и стандардног хлеба од 800 грама је 50 : 50. Даље, преговори са Гарнизоном ЈНА у Белој Цркви о снабдевању хлеба из наше пекаре су у току и очекује се позитивно решење, а преговори са нашим школама обавиће се августа месеца. И још нешто-Конференција потрошача на нивоу општине по свој прилици ће после вишегодишњег одуговлачења најзад бити формирана. У том смислу недавно су вођени разговори на нивоу Социјалистичког савеза.

Осим мера које предузима наша друштвено-политичка заједница, надамо се да ће и мере које су Извршно веће САПВ и надлежни покрајински органи предложили Савезном Извршном већу донети побољшању ситуације у млинско-пекарској индустрији. Између осталог, Извршно веће САПВ је током овог месеца требало од СИВ-а да затражи или предложи:

— да истовремено са утврђивањем цене пшенице утврди и цену брашна и хлеба;

— доследно спровођење политике цена за аграр према Резолуцији за 1986. годину (8 одсто бржи раст цена од раста цене индустријских производа);

— промену режима друштвене контроле цена за прехрамбене производе, тако да се одређивање највишег нивоа цена које врши СИВ од прехрамбених производа остави само за стандардни хлеб и стандардно уље;

— кредитно-монетарној политици неопходно је благовремено обезбедити у лимитима банака одговарајући простор за неометани процес пољопривредне производње и залихе пољопривредно-прехрамбених производа;

— Извршно веће САПВ сматра оправданим да организације удруженог рада из области прехрамбене индустрије (жито-млинске, уљаре и шећеране) остваре право на компензацију због неоствареног дохотка, што произилази из неспровођења закључака Већа републике и покрајина у односу на политику каматне стопе у аграру.

Г. Мокрачек

НОВА АНАЛИТИЧКА ПРОЦЕНА ПОСЛОВА У РО „ПОЉОПРИВРЕДА"

Усаглашавање или уравниловка

★ НЕОЧЕКИВАНО ДОСТА ПРИГОВОРА НА БОДОВНУ ЛИСТУ, ПА ЋЕ БИТИ ДОДАТНИХ ПОСЛОВА ЗА КОМИСИЈУ

★ КОНАЧНО УСВАЈАЊЕ БИЋЕ РЕФЕРЕНДУМОМ, ЗАКАЗАНИМ ЗА 10. ЈУЛ

Заједничка комисија за аналитичку процену послова, састављена од чланова свих радних јединица основних организација удруженог рада у РО „Пољопривреда", израдила је и дала на расправу нову бодовну листу послова од чистачице до директора радне организације.

Вредновано је преко 500 послова у шеснаест група, разврстаних по тежини и сложености.

Основни мото подухвата је обуздавање неконтролисаних вредновања послова по ООУР-има. Пристигли приговори на бодовну листу су различити. Највише их је било субјективних и уз тежњу за изједначавање броја добова истих занимања по различитим ООУР-има.

Иако на изглед делују логично, ипак постоје разлике у тежини посла, обиму и одговорности, па ће бодовна листа од стране предлагача бити поново детаљно проверена. Такви предлози су пристигли од стране пословођа ратарства и воћарства за изједначавање са истим из ОУР-а „Стругара", где је разлика и преко 100 бодова (719—833 бода), и од мајстора из „Економије" за изједначавање са истим из „Сервиса", као и други предлози.

Неочекивано, најмање су се жалили трактористи. Њихови послови су разлику од осталих занимања где су примања фиксна, разврстани у преко 100 радних задатака. Рангирани су у девет првих група и крећу се од неквалификованих до високо квалификованих, односно од 432 бода за помоћне послове у радионици до 905 бодова за комбајнирање.

Многи послови су чак ниже вредновани и од физичког радника у ратарству-510 бодова, а камоли од квалификованих занимања или канцеларијских послова.

Дато је доста убедљивих предлога. Тежња ка ураниловци нема оправданих аргумената, али ипак даје основу да се преиспита целокупна бодовна листа и поново разматра на зборовима.

Предлози су сигурно помоћ комисији, па се очекује да ће коригована бодовна листа „проћи" на референдуму заказаном за 10. јул ове године.

Т. Момчилов

Збратимљени по пети пут заједно

★ ОВЕ ГОДИНЕ ОДРЖАН ПЕТИ СУСРЕТ РАДНИКА БРАТСКИХ РАДНИХ ОРГАНИЗАЦИЈА „НИНА МАРАКОВИЋ ИЗ КОСТАЈНИЦЕ И ГРО „САВА МУНЋАН" ИЗ БЕЛЕ ЦРКВЕ. ★ СУСРЕТУ РАДНИКА ПРИСУСТВОВАЛИ МНОГОБРОЈНИ ГОСТИ И ПРЕДСТАВИЦИ НАШЕ ДПЗ. ★ КУЛТУРНО УМЕТНИЧКИ ПРОГРАМ ОБОГАТИЛИ: КУД „ВУКОМИР ВИДИЋ-УЧА" ИЗ КУСИЋА И ОРКЕСТАР ГАРНИЗОНА ВП 4210, БЕЛА ЦРКВА

Ове године ГРО „Сава Мунћан" обележава 120 година штампарства, а у оквиру тог јубилеја ова Радна организација прославила је и свој дан —Дан Радне организације. Ознаку јубилеја носи бецки који је уручен свим гостима, а носи ознаку ГРО „Сава Мунћан" — 1867.—1986.

Вршца кренуло се у питомину Баната у Банатску Паланку на ручак

Вече већ годинама одређено за дружење и другарски сусрет радника две Радне организације, било је на језеру у ресторану. Заједничко веселе трајало је до зоре а његовој успешној реализацији допринело је и особље РО „Банат"

Традиционална измена поклона—Миле Васић, Бранка Доловац и Станимир Здравковић

Свечани сусрет радника збратимљених Радних организација био је у петак 6. 06. 1986. а њихово дружење трајало је до недеље 8. јуна.

Другог дана сусрета уместо већ традиционалних спортских и радних такмичења организована је радна посета једног од највећих подрума у Европи, подруму „Вршачких винограда". По обиласку и упознавању са производним процесом, домаћини из Беле Цркве тосте су повели на туристичку знаменитост Вршца — Вршачку кулу. После разгледања понораме са оркестром „Балкан експрес. На свечаности поводом Дана Радне организације и 120 година штампарства у Белој Цркви, радницима су уручени пригодни поклони за 20 и 10 година непрекидног рада у Радној организацији. Исте вечери размењени су и поклони—дарови. вајарски рад Ивана Мештровића и кристална ваза као знак сећања на овај сусрет и ово дружење.

Песмом и игром, срдачним и ведрим расположењем, потврдили смо још једном, своје дугогодишње братско дружење.

З.С.

О ЧИСТОЋИ ГРАДА ИЗ ТРИ УГЛА

Борити се за уреднију средину

★ НА ТЕМУ О ОПШТЕМ ИЗГЛЕДУ ГРАДА ПРЕД ПОЧЕТАК ТУРИСТИЧЕ СЕЗОНЕ РАЗГОВАРАЛИ СМО СА ПРЕДСТАВНИЦИМА КРО „КОМУНАЛАЦ", СЕКРЕТАРОМ СИЗ-а КОМУНАЛНИХ ДЕЛАТНОСТИ И КОМУНАЛНИХ ИНСПЕКТОРОМ

Лето је на прагу. Или тачније, тропске температуре донеле су нам га десетак дана раније. Са летом, у овом нашем граду богатом природним лепотама и на далеко чувеним језером, наступила је и туристичка сезона од које много очекујемо. То је истовремено и период када је Бела Црква домаћин

Учинимо све да нам град буде чистији, светлији и лепши

бројних манифестација и такмичења регионалног, покрајинског, савезног и међународног ранга. Ближе се и значајни дагуми из наше револуционарне прошлости, а уз то ово је и година избора, година конгреса и година заштите и унапређења животне средине.

Имајући све ово у виду крајње је време да се упитамо — колико смо спремни за почетак лета '86? Ово уопштено питање свели смо на конкретно-колико смо допринели и доприносимо да нам град буде лепши, уреднији, чистији и привлачнији? Пре него што смо одговоре потражили у КРО „Комуналац", СИЗ-у комуналних делатности и служби комуналне инспекције Скупштине општине, поново смо добро „простудирали" Одлуку о одржавању чистоће на подручју наше општине, коју су надлежна већа Скупштине општине усвојила 16. новембра 1984. године. Обратили смо посебно пажњу на много тога што је Одлуком „обавезно" или „забрањено" а чега се углавном свеукупно посматрано не придржавамо.

ЧИСТОЋА ПРЕМА ГУБЕРУ

У КРО „1. мај" сазнајемо да је на одржавању чистоће у граду запослено 11 физичких радника и два возача, да за овај посао имају два возила за изношење смећа и једну цистерну за фекалије. Питање усмеравамо према ономе што знамо да се претежно ради супротно Одлуци. Одговори су у најкраћем следећи: Распоред изношења смећа из улица се поштује; смеће које не спада у кућно грађани су дужни да износе сами или да за то посебно плате Комуналној радној органи зацији; спаљивање смећа на градској депонији врше грађани који тумарају по њој (где је онда чувар да их онемогући да крше одредбе Одлуке?); нису плаћени да повремено оперу канте за смеће; да гробља још сјајно изгледају према средствима која се убирају од грађана; да се фекалије износе дању чак и из најужег центра града јер, ко ће за ноћни рад да плати 30 или 50 посто више, и томе слично.

Саслушали смо и њихове проблеме као оправдања за не баш сјајну ситуацију на плану изгледа наше животне средине. Многе радне организације и преко 80 посто грађана не подмирује своје обавезе за услуге изношења смећа и друге комуналне услуге, што битно утиче на резултате пословања КРО „1. мај" и побољшање материјалне основе рада. Само за прошлу годину укупна задужења грађана износе преко 4,7 а дуг за исти период је 2,9 милиона динара. То су несигурни извори прихода а трошкови су константни. СИЗ за комуналну делатност плаћа „1. мају" само један камион-смећар и два радника, док би други камион требало да се финансира из средстава која се убирају од грађана.

Кад смо већ код чишћења града, поменимо оно што нам се никако не допада и што би морало да се измени. У овој сезони, до душе, парк се чисти свакодневно, али чишћење траје од јутра до подне, дакле у време када у њему пријатан кутак за игру и одмор тражи безброј малишана и старијих особа.

НЕОПХОДНА ЈЕДИНСТВЕНА АКЦИЈА

— У целини око чистоће придржавамо се Одлуке Скупштине општине, у којој су прецизиране друштвене и индивидуалне обавезе-истакао је на почетку нашег разговора Жарко Петровић, секретар СИЗ-а комуналних делатности. — СИЗ склапа уговоре са КРО на основу којих се ужи центар града одржава свакодневно. Уочи празника и значајних манифестација појачавамо активност. Ето, почели смо и са прањем главне улице, и то ћемо чинити бар једном месечно. Али, прашина је, град се раскопава, па ћемо настојати да бар у току летње сезоне повећамо број прања.

У надлежност СИЗ-а поред одржавања чистоће спада и одржавање зеленила у целом граду, кошење травњака, окопавање цветњака, чишћење главних одводних канала и пропуста, одржавање асфалтних површина и неасфалтираних улица, одржавање јавне расвете у граду и насељеним местима. Целокупна издвајања за све то годишње износе око 7 милијарди старих динара. Средства за комунално одржавање и опремање обезбеђују се из дохотка запослених (1 посто) и осталих извора. Само у чистоћу града СИЗ улаже око 2 милијарде годишње, а у јавну расвету око 1,5 милијарду старих динара. Дневно, „1. мају" за комуналне услуге плаћа око 10 старих милиона. За СИЗ су ова издвајања значајна, за КРО „1. мај" су мала, за грађане који издвајају средства и оне који дођу са стране град делује неуредно. И тако, свако има своје аргументе и оправдања, али остаје чињеница да се хигијеном града, који је некада носио епитет град цвећа и зеленила, не можемо поносити.

Недавно је СИЗ (по налогу комуналне инспекције) набавио двадесетак контејнера за смеће. До краја године купиће још пет-шест и поставити их на кључна места у граду. Колико тај број задовољава и како их грађани користе и чувају, посебно је питање за дискусију.

Нисмо мимоишли ни питање уређења простора око језера- са туристичког аспекта најпривлачнијег дела града. — СИЗ ту нема обавезе, рекао је друг Петровић, али смо ипак недавно издвојили 20 старих милиона да се мало пред почетак туристичке сезоне језеро уреди. У сваком случају УРО „Банат" би требало на терет својих прихода тај део да одржава. Не можемо према комуналним објектима од општег значаја да се понашамо као да сада, а проблем је у томе што они нису пренети никоме у надлежност. Закон то сада тражи. С времена на време нешто урадимо, али средстава нема довољно за све. Ако желимо да уведемо неки ред морамо наћи заједнички језик и заједнички одлучивати. Поред постојећих средстава планским путем и самоуправним споразумевањем могла би се обезбедити и додатна средства.

Што се грађана тиче, секретар СИЗ-а препоручује да обављају своју дужност која произилази из Одлуке о чистоћи и да чувају оно што је друштвено уређено.

ПРЕВЕНТИВНО ДЕЛОВАЊЕ БОЉЕ ОД КАЗНЕ

О истој проблематици разговарамо и са другом Бачићем, комуналним инспектором Скупштине општине, из угла његове надлежности. Сазнајемо да је пред почетак традиционалног ОПЕНА обишао западни део града и сачинио информацију о комуналним недостацима, коју је доставио СИЗ-у комуналних делатности. О истом је у ударним улицама појединачно обавештавамо грађане и радне организације.

— Бољи се ефекат постиже превентивним деловањем него кажњавањем истиче Бачић. — Проблем је што још увек не постоји довољно развијена култура становања и што нема редовне сарадње грађана са инспекцијским службама. Људи су склони да стављају примедбе, али ретко благовремено указују на неке неправилности и кршење прописа. На плану комуналија Одлуку не крше само грађани. Тако, например, немогућност приступа тз. „шинтерају" није оправдање да се фекалије депонују у непосредној близини омиљеног шеталишта према Нери. Контејнера је постављено мање а канте за смеће нису уклоњене, тако да се смеће и даље растура. У граду не постоји могућност да се купи потребна амбалажа за смеће, иако је „Тргобанату" више пута скретана пажња на то. Где год је рађена канализација ниједна улица није враћена у првобитно стање, ни једна пријава надлежних није поднета због тога, а комисије за пријем тих објеката свакако су за то узеле дебеле паре. Проблеми се решавају парцијално, од случаја до случаја, и увек се кука на беспарицу.

Свест да је потребно нешто урадити за лепши изглед животне средине без претходне опомене није нам свима својствена. Решења које доноси инспектор спорО се и делимично извршавају. Те опомене и налози ипак су дали одређене резултате: простор испред „Победе" је ових дана сређен а вишак земље однет; УРО „Банат" улаже неке напоре на уређењу обале језера; смањен је број оних који износе и бацају смеће на прилазима граду; постављене су табле о забрани истог; ограђена је градска депонија. Киосци су се као мрави са својим терасама размилели по тротоарима. Стога је извршен попис, наложено је власницима да прибаве сагласност од Месне заједнице, Секретаријата за привреду и СИЗ-а комуналних делатности. Очекује се измена Одлуке о киосцима и њихово типизирање, бар у ужем центру града. Недавно је измењена и Одлука о фасадама, за коју су сада надлежни комунални и урбанистички инспектор. Одлука о чистоћи ја мањкава и превазиђена, па је стално треба дограђивати, не само на предлог инспекције већ и на предлог делегата и грађана. Припрема се и измена казнених одредби, јер су оне већ постале сиболичне.

Ето, све наведено је још доста тога што ограничени простором нисмо навели, сазнали смо у разговорима са најнадлежнијима и најодговорнијима за чистоћу града. Свесни смо да ни издалека нисмо исцрпели ову актуелну проблематику, која захтева не само доста материјалних средстава него и јединствено деловање свих-од појединаца, преко радних организација и СИЗ-ова, до највиших форума, не заобилазећи ни социјалистички савез, у чијој је надлежности организовање широке акције на уређењу и очувању животне средине.

Г. Мокрачек

ПЛЕМЕНИТИ ГЕСТ СИНДИКАЛНЕ ОРГАНИЗАЦИЈЕ „ИНТЕРПЛЕТ-а" — БРЧКО

Одела за мале штићенике

★ НАЈМЛАЂИМ ШТИЋЕНИЦИМА ДОМА „ВЕРА РАДИВОЈЕВИЋ" УРУЧЕНО ДВАДЕСЕТ ПАКЕТИЋА СА ГАРДЕРОБОМ ОВЕ ПОЗНАТЕ ТЕКСТИЛНЕ ИНДУСТРИЈЕ

Други сусрет штићеница Дома за ратну сирочад у Белој Цркви није протекао незапажено. О њему се писало и најављивало, па препричавало после. О њему је у свом колективу причала и бивша домкиња Ивка Радовић-Тијанић.

„Моја другарица из Зрењанина делила је деци у Дому чарапе, а ја нисам имала шта да им дам" -рекла је између осталог и заплакала се. У том тренутку наишао је и директор „Интерплет-а". — Не плачи Ивка - обратио јој се - ми ћемо у твоје име послати поклон тој деци. Директор обећао, синдикална организација „Интерплет-а" одлучила, и Ивки је „наређено" да сама одабере и упакује 20 пакетића одевних предмета.

И тако, већ почетком јуна на адресу Рајке Дровњак Печзеш стигао је пакет из Брчког. Она је, са још две-три бивше домкиње, отишла у Дом „Вера Радивојевић" и уручила поклоне најмлађим штићеницима. На дну пакета пронашла је Ивкино писмо у коме је стајало:

„Као што видиш и мене су моји разумели па шаљу том Дому нешто мало одевних предмета... За мене је то нешто велико и жао ми је што им ја не могу лично уручити".

Радости малишана није било краја. Шепурећи се они у новим комплетићима, мајицама, сукњицама, тренеркама, које су, како Рајка каже, све лепша од лепше. Можда и неће запамтити ко им их је поклонио, али њихова радост нека се преточи у захвалност овом племенитом гесту колектива „Интерплет".

Г. Мокрачек

ДОСЛЕДНО ОБЕЛЕЖЕН ДАН ШКОЛЕ

111 ГОДИНА И ГЕНЕРАЦИЈА

Средњошколски центар „Сава Мунћан" прославио је 31. маја 1986. године свој дан-Дан школе. ове године обележена је 111. година успешног рада средње школе у Белој Цркви. Прослави су присуствовали представници наше друштвено-политичке заједнице, гости из Ковина, многобројни радници Центра и његови ученици Поздравни говор одржао је директор Центра, Душан Степанов.

„Данашњу прославу Дана школе одржавамо у години која је проглашена међународном годином мира, годином појачане борбе за права човека, детета и омладинца, за ширење идеала мира, узајамног поштовања и разумевања међу народима. Данашњом прославом одржавамо у години у којој су до сада одржани многи значајни скупови у нашој земљи, конференције и конгреси. Учесници у дискусији истакли су да се и у образовању, као и у материјлној производњи треба борити за квалитет - истакао је директор Центра.

Затим је напоменуо да је у Центру у току новембра и децембра прошле и у току априла ове године, извршен општи педагошки надзор, у којем је учествовало 20 просветних саветника и њихових спољних сарадника оба завода.

Циљ прегледа био је да се сагледа и утврди место и улога Школског центра у образовању и оспособљавању кадрова за потребе привреде Беле Цркве и шиег региона који гравитира овом привредом и политичком центру. У извештају који је након тога сачињен истиче се позитиван суд о раду и резултатима рада који се остварују у Школском центру.

Један део говора посвећен је вези Центра са друштвеном средином и његовом учешћу у културном и јавном животу општине. Дуго би било набрајати све активности Центра и његових ђака у којима се очитује позитиван однос према задацима и захтевима које данас наше друштво пред њих поставља. „Понашање наших ученика и залагање на радним акцијама, на разним такмичењима, на извршењу бојевог гађања, оставило је веома добар утисак, тако да смо уверени да су то добри млади људи којима је потребно пуно разумевање и помоћ старијих да би извршили сваки, па и најтежи задатак" — овим речима завршен је поздравни говор.

Да у младе имамо поверења и да су стварно вредни, одговорни и спремни да испуне оно што од њих очекујемо потврђује и чињеница да је њих 34 истог дана, одмах након поздравног говора, примило партијске књижице. Књижице су уручили Егон Ранц, у име ОК СКВ Бела Црква и Јовић Радомир, секретар ОО СК Школског центра.

Рецитаторска секција Школског центра и хор под руководством Гордане Николић извели су потом краћи културно-уметнички програм.

У исто време, у старој згради бивше Гимназије одвијала су се спортска такмичења између екипа ученика-гостију из Ковина и ученика нашег Центра.

Учествовање великог броја наших ученика у прослави Дана Школе још једном потврђује да имамо добру омладину која уме и хоће да ради, да се доказује. На прослави Дана Школе још једном се потврдило да васпитавамо и образујемо младе који ће сутра градити нашу социјалистичку самоуправну заједницу, усмеравамо њихов пут у будућност. Леп је то, али и одговоран задатак чијим остварењем се трасирају путеви живота и одређује сутрашњица.

Након завршетка програма гости су имали прилику да разгледају нову зграду Школског центра.

Преподневни део дружења настављен је и увече, у Дому ЈНА, где су уручена признања радницима који 10 и више година раде у просвети.

Прослава Дана школе потврдила је спремност просветних радника да у постојећим условима и даље улажу максималне напоре за унапређење рада и подизање квалитета васпитно-образовног процеса.

Н. Здравковић

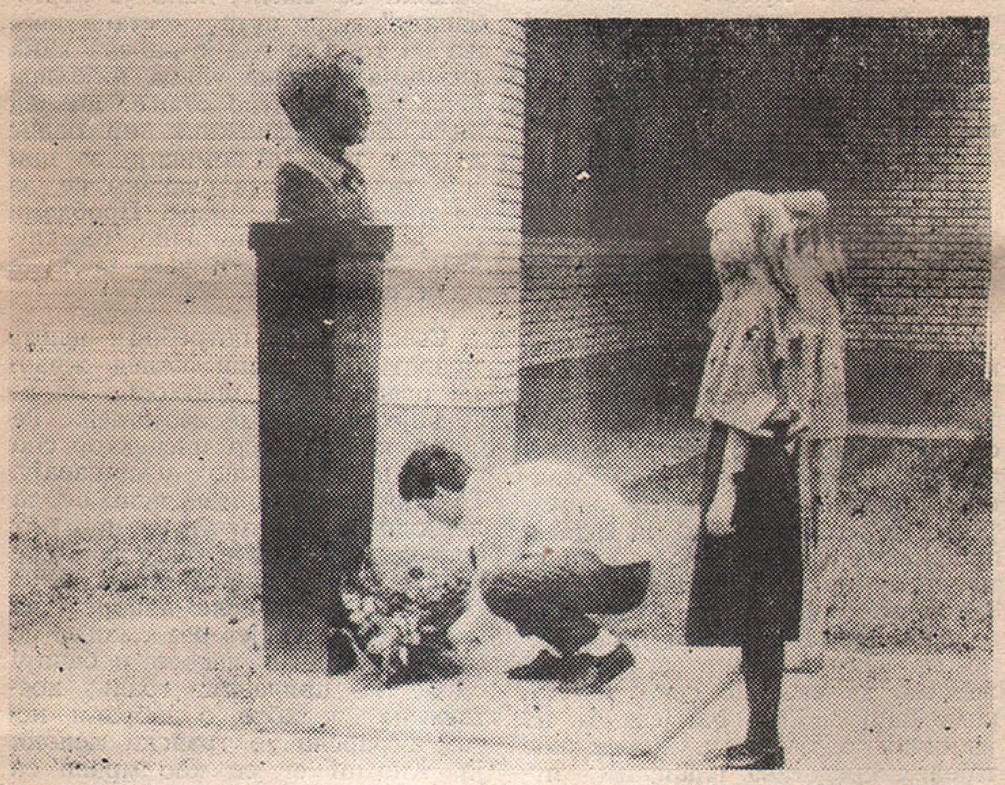

Одавање поште народном херoју Славку Мунћану—Сави

ОПШТИНСКО ВЕЋЕ САВЕЗА СИНДИКАТА
ЧЕСТИТА
27. јун Дан самоуправљача
СВИМ РАДНИМ ЉУДИМА

БИВШИ МАТУРАНТИ ПОНОВО У ГИМНАЗИЈСКИМ КЛУПАМА

Најлепше је ђачко доба

Тај изузетно лепи суботњи дан 14. јуна 1986. године, без трунке облачка и тмурног расположења остаће дуго у сећању. Раздрагани поклици, загрљаји, жамор-све радости сусрета шест генерација бивших матураната белоцркванске Гимназије сливале су се до 10 часова овог преподнева на платоу испред Ресторана „Парк", наставивши се прозивком у гимназијским учионицама, поподневним обиласком околине града и трајале током целе ноћи до освита наредног дана у Ресторану „Језеро".

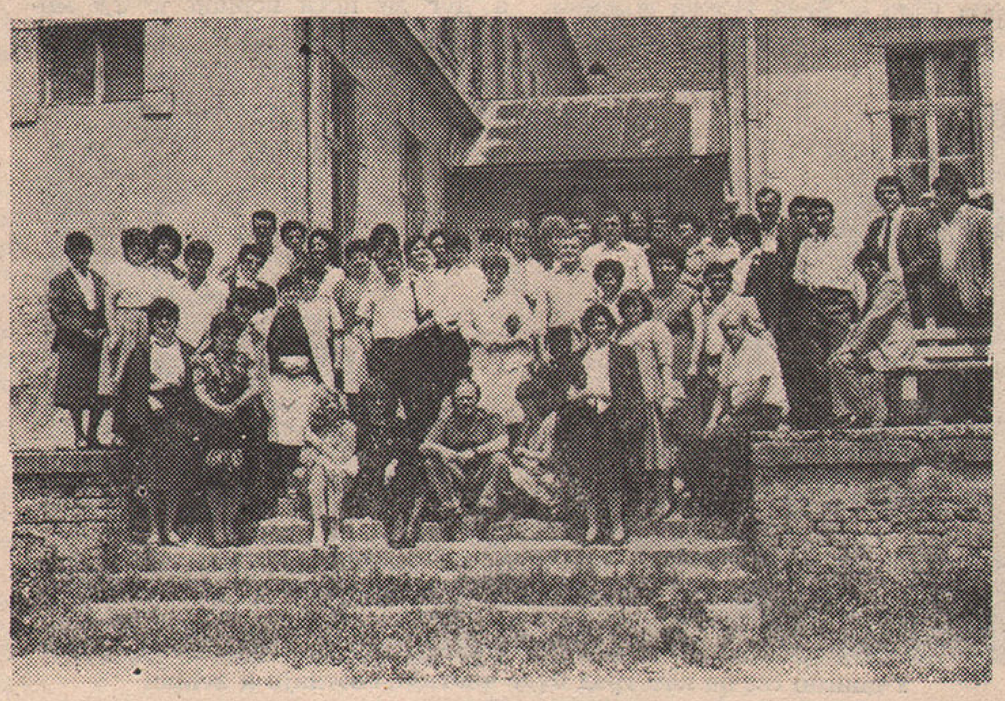

У школском дворишту поново после двадесет година — најбројнија генерација у историји Гимназије била је најбројнија и на овогодишњем јунском сусрету

Овом сусрету присуствовало је око 220 некадашњих гимназијалаца који су прослављали 35, 30, 25 20, 15, и 10 година од завршетка велике матуре. Пре прозивке минутом ћутања одата је почаст недавно преминулом професору Живану Стојадиновићу. Листање пожутелих школских дневника пружило је прилику да свако о свом животном путу понешто каже, и да се чује по која реч и о другovima из школских клупа који нису присутни. У учионицама и школском дворишту шкљоцају фото апарати-да се осим у срцима и визуелно понесе са овог изузетног скупа. Препричавају се догађаји и несташлуци из ђачког доба и узвикује „Недај се генерацијо!."

У старој Гимназији ништа ново, осим што Гимназије као школске васпитно-образовне организације из наших дана више нема. У овим истим учионицама сада су ученици ОШ „Жарко Зрењанин"., Али ту је прилика да се ново, лепше и функционалније сагледа у новом објекту Школског центра „Сава Мунћан".

На свечаној вечери у име Организационог одбора сусрета слављенике поздравља Милан Јанковић, и сам слављеник, али из генерације која најдуже памти у којој су сви одреда за разгледање фотографија од пре 35 година вадили наочаре из џепова и ташни. Уз поздрав следи и обавештење да је основан фонд солидрности за очување старе гимназијске зграде, и да се уплате могу вршити на жиро рачун 66810-698-180, ОШ „Жарко Зрењанин" са назнаком -за гимназију.

А онда веселье уз добру музику Највеселији и најразигранији били су најмлађи гимназијалци, али ни остале се генерације нису дале. И тако све до зоре, до растанка. И све ће се са радошћу памтити до следећег сусрета кроз пет година, и до бројних наредних скупова сваких следећих пет година. Јер, ђачко доба било је и остаје најлепше доба живота.

Г. Мокрачек

ОКОМ ФОТОРЕПОРТЕРА

Рецитаторска секција и хор Школског центра „Сава Мунћан" под руководством Радмиле Гаве и Гордане Николић извели су краћи културно-уметнички програм поводом Дана Школе

ОПШТИНСКО ТАКМИЧЕЊЕ ЈЕДИНИЦА ЦИВИЛНЕ ЗАШТИТЕ

Најмасовнија компонента

Бројне и различите елементарне непогоде, често катастофалних размера, потврдиле су да је цивилна заштита незаменљива у заштити и спасавању људи и материјалних добара и да је то најмасовнија стратешка компонента општенародне одбране и друштвене самозаштите

Најбоља провера знања и оспособљености су такмичења и у том циљу Секретаријат за народну одбрану и Општински штаб цивилне заштите организовали су такмичење на нивоу општине и то: јединица опште намене 25. маја, прве медицинске помоћи 1. јуна и ватрогасних јединица 8. јуна ове године. У такмичењу су учествовали екипе организација удруженог рада из области привреде и друштвених делатности.

Дајемо резултате за освојена прва три места у сва три вида такмичења специјализованих јединица.

★ ЈЕДИНИЦЕ ОПШТЕ НАМЕНЕ

1. Модна конфекција „Белоцркванка" (55,5 поена) 2. МИ „Жарко Златар" (52,3 поена) 3. ООУР „Бетоњерка" (50,6 поена)

★ ЈЕДИНИЦЕ ПРВЕ МЕДИЦИНСКЕ ПОМОЋИ:

1. Месна заједница Бела Црква (46 поена) 2. КГМ „Стандардбетон" (41,8 поена) 3. МК „Белоцркванка" (37,6 поена).

★ ВАТРОГАСНЕ ЈЕДИНИЦЕ

1. Месна заједница Бела Црква (31,6 поена) 2. ООУР „Стругара" 29,7 поена) 3. Месна заједница Врачевгај (27,9 поена).

Првопласиране екипе остварили су право учешћа на регионалном такмичењу.

Општа констатација након одржаног општинског такмичења је да су екипе показале спремност и оспособљеност на завидном нивоу.

О. Б.

РЕГИОНАЛНО ТАКМИЧЕЊЕ ЦИВИЛНЕ ЗАШТИТЕ — ПАНЧЕВО

„Белоцркванка" прва

Најбоље пласиране екипе специјализованих јединица цивилне заштите на општинском такмичењу стекле су право учешћа на регионалном такмичењу које је одржано у Панчеву 14. јуна ове године.

Највише знања и оспособљености показала је екипа опште намене Модне конфекције „Белоцркванка", која је у јакој конкуренцији седам екипа региона јужни Банат освојила прво место и тако стекла право да представља своју радну организацију и општину и регион на такмичењу цивилне заштите Војводине, која ће се одржати 28. јуна у Новом Саду.

Успех екипе МК „Белоцркванка превазишао је сва очекивања ња. Истичемо зато и главне актере — чланове екипе победника региона. То су: Олга Шустка (командир јединице), Деса Шабанај, Ержебет Бергер, Сара Драгић, Данијела Грујић и Јасмина Јовановић. Пожелимо овој екипи све најбоље на покрајинском такмичењу.

Ватрогасна и екипа прве медицинске помоћи Месне заједнице Бела Црква на регионалном такмичењу освојиле су завидно треће, односно четврто место у зони Панчево.

Формиран КУД „Банаћанка"

Ниједна значајнија манифестација у Белој Цркви, па и на подручју општине, већ неколико година не може се ни замислити без наступа фолклорне секције младих. Њу је почетком 1982. године основала ОК ССОВ Месне заједнице Бела Црква. Од 1984. године она је била у саставу ДТВ „Партизан", а од 26. априла ове године, када је одржана оснивачка скупштина КУД-а „Банаћанка" улази у састав овог Друштва.

Током протеклих година кроз фолклорну секцију прошло је доста младих. Данас она броји око 200 чланова различитог узраста. Уласком у КУД „Банаћанка" континуирани рад ове секције се још успешније наставља. Обнављају се бројне старе и уиграваји нове кореографије. Само за протеклих месец дана од оснивања „Банаћанке" фолклорна секција је имала неколико узастопних наступа. Пре свега, поменимо њено учешће у првомајском митингу „Црвеном каранфилу", поводом дочека и испраћа локалне и Савезне штафете младости.
за Дан школе „Жива Јовановић" на смотрама и такмичењима и: вићача организованим у нашем граду, на сусрету бивших штићеника Дома за ратну сирочад, у Врачевгају. . . Свуда је њихов наступ био награђен срдачним аплаузима бројне публике.

У оквиру фолклорне секције делује неколико група: репрезентативни састав, припремна група млађа група, пионирска група-млађи узраст, пионирска припремна група, репрезентативни омладински ансамбл и група ветерана. Поред фолклорне секције, програмска активност КУД-а „Банаћанка" у 1986. години одвијаће се кроз хорску, музичку, литерарну, драмску секцију и савремени плес.

Програм рада и Статут усвојени су на оснивачкој скупштини, када су изабрани самоуправни органи Друштва: Скупштина и Председништво.

Остаје нам да новоформираном КУД-у пожелимо омасовљење, добру сарадњу са свим структурама, солидну материјалну основу за рад и наравно успешне наступе и бројну публику.

Г. М

У СЛИЦИ И РЕЧИ

Распевано детињство

У великој сали Културно просветног центра „Бела Црква" последњег поподнева у мају и првог у јуну, врвило је као у кошници. За мноштво публике, на годишњој приредби деце из вртића „Дечија радост", „Лела Радуљ", „Чика Јова Змај" и „Анђелка Ђурић", није ни из далека било довољно седишта, насупрот бројним другим манифестацијама када је ова сала најчешће полупразна.

У програму је учествовала и Јелена Живковић са балетском тачком „Пролеће у шуми"

А о приредби шта друго да се каже него да је била изузетна. Јер малишани својим играма и песмама, па и својим малим, не предвиђеним али симпатичним, нестаулуцима на позорници, знају да нас итекако задиве, разгале и насмеју. Умеју они и више од тога-да нам упуте по неку сасвим озбиљну поруку, да нас науче како се воли, како се кују и чувају заједништво, братство и јединство, како се брани домовина, да кроз раздрагане ритмичке игре цветића, лептирића, и балерина дочарају лепоте пролећа и детињства, и још много тога.

Ето, видели смо да умеју да буду мали и у исто време одрасли, несташни и озбиљни, заљубљени, горди и поносни нарочито кад сложно и громко запевају „Хеј, Југословени, нек се чује глас" . . . Није онда чудо што су се у ова два поподнева салом проламали и сложни аплаузи у такту музике као бура одушевљења гостију, бивших васпитача и родитеља наших најмлађих.

Г. М.

САОБРАЋАЈНА СМОТРА НАЈМЛАЂИХ

Штефан други у Житишту

Сваке године у нашој општини, поред такмичења ученика основних и средње школе, органи зује се и саобраћајно такмичење деце из Вртића.

По три малишана из старије и средње групе, из сва четири белоцркванска вртића и старије групе из Кусића, показало је своју спретност у вожњи бицикла и усмено одговарало на питања из саобраћајних прописа. Општинско такмичење најмлађих одвијало се 4. јула на полигону испред Вртића „Анђелка Ђурић" у насељу „Расадник". Пре вожње, по обичају организован је пригодни програм у извођењу малишана из Вртића „Чика Јова Змај" и дефиле малих такмичара.

Најбољи из старијег узраста били су: 1. Томислав Јуришић (из Кусића), 2. Дарко Триковић и 3. Иван Ристић. Победници средњег узраста су: 1. Ивона Ранц, 2. Маријана Мутавчић и 3. Наташа Поповић.

Општинска смотра раелизована је уз помоћ Комисије за безбедност саобраћаја, Гарнизона ЈНА и Ауто-мото друштва „Жарко Зрењанин". Захваљујући разумевању и помоћи Ауто-мото друштва и Општинске комисије за безбедност саобраћаја победницима са општинског такмичења омогућен је одлазак на XII банатску смотру најмлађих у саобраћају, која је 7. јуна организована у Житишту.

На овој смотри велико изненађење приредио је наш малишан Штефан Дија, који је у појединачном пласману освојио друго место. Штефан се на општинском такмичењу пласирао негде на 15-том месту. а у екипу за Житиште „ускочио" је случајно, уместо болесне другарице Маријане. Ускочио-изненадио и обрадовао нас сјајним пласманом.

Г. М.

ЈАСЕНОВО

Прослава дана школе

Колектив ОШ „Златибор Гојков" организовао је и ове године свечану прославу на дан када је рођен заменик команданта Јужнобанатског партизанског одреда, чије име носи Школа. На улазним вратима госте су дочекали ученици и стављали им на ревере тробојке и виљете са натписом.- „Дан школе „Златибор Гојков" Јасеново." Гости су разгледали изложбу ученичких радова и присуствовали свечаној академији у којој су учествовали хор, рецитатори и фолклористи. Академији су присуствовали Бачки родитељи и гости из општинских форума, као и представник Гарнизона ЈНА, чији су припадници извели свечање у сали и својом музиком и песмом обогатили програм.

Овом приликом уручена је награда пензионисаном директору Јосипу Хани, затим Богданки Грбовац и Иштвану Геићу за дваде сет година рада, Звездани Весели новић за тридесет година рада и Младену Бркићу отпремнина због одласка у инвалидску пензију. Напоменимо и то да припадници Гарнизона ЈНА из Беле Цркве пружају велику помоћ овој Школи у изградњи спортског игралишта у пространом школском дворишту.

Б. П.

ПАР РЕЧИ О НАШИМ ОДГАЈИВАЧИМА ГОЛУБОВА

УСПЕХ ЗА УСПЕХОМ

★ ОСВОЈЕНА ПРВА МЕСТА ИЗ ЛЕСКОВЦА И СКОПЉА, А КАО КРУНА СВЕГА ПРВА ДВА МЕСТА ИЗ БЕВЂЕЛИЈЕ, ДО САДА НАЈДУЖЕ СТАЗЕ

Десетак година се Брана Рашковић из Банатске Паланке бави гајењем голубова — најпре висо колетачима, затим писмоношама, а ни сам се вероватно није надао да ће његови љубимци остварити такве резултате који су вредни сваке пажње. Ове године, након седам летова из Параћина, Лесковца, Скопља, и Бевђелије (неке стазе поновљене), Бранине писмоноше стижу прве у овој општини, најпре из Лесковца и Скопља, а као круна свега са најдуже стазе из Бевђелије (око 500 километара), прва два голуба су Бранина. Први стиже са убедљивом временском разликом.

Мора да се истакне и то да је код сваког регистровања резултата Брана осетно хендикепиран, јер време од Банатске Паланке до Беле Цркве не признаје му се.

Из наше општине просечно је летело око 130 голубова а у заједничком специјалном камиону из Сомбора за целу Војводину око 3.000 писмоноша. Већем броју наших одгајивача са најдуже стазе из Бевђелије није се вратило поприлично голубова.

Ево шта нам је Брана на крају додао:

— Након оваквих резултата мојих писмоноша сав труд око њих, утрошено време, материјална средства се заборављају, а после највећег успеха из Бевђелије добио сам неку чудну вољу да бригу око гајења голубова утростручим.

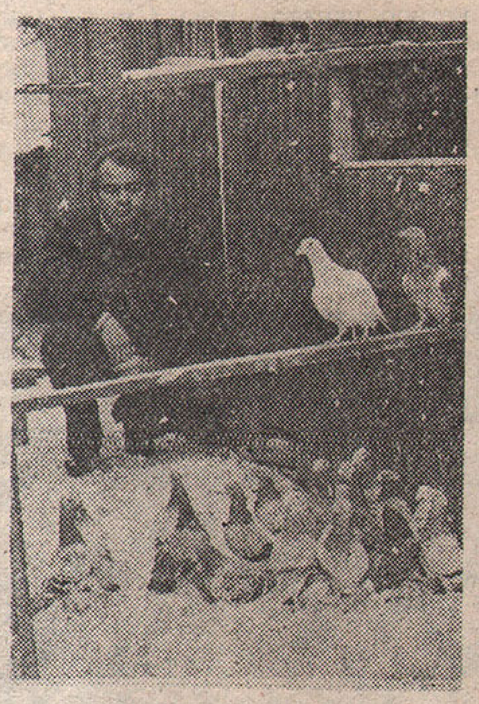

Брана Рашковић са својим љубимцима

Задовољство које су ми моји голубови приредили ове године могу да „осете" само прави и „расни" одгајивачи писмоноша.

Ми додајемо: Да Бранини голубови наставе у оваквом победничком темпу и за најкраће време се враћају из најудаљенијих крајева наше лепе домовине, а један од његових голубова на крају године буде проглашен за шампиона.

Почеци и развој шаха у Белој Цркви (2)

У време првих неорганизованих акција и првих јавних шаховских партија старих Руса после 1920. године, шах и шаховску игру су у потпуно организованој форми прихватили ученици-кадети из руског Кадетског корпуса.

Питомци-кадети овог Корпуса ПРВО ШАХОВСКО УДРУЖЕЊЕ (Кримскиј Кадетскиј Корпус) су унутар своје школе, која је иначе била с правом јавности и у рангу гимназије, у част познатог руског шахисте Михаила Ивановича-Чигорина (1850-1908.), основали 2. фебруара 1924. године ЧИГОРИНСКО ШАХОВСКО УДРУЖЕЊЕ.

То је било прво организовано и истовремено и најстарије удружење шахиста у Белој Цркви, истина које је било без права јавности и веома затвореног типа.

Његови чланови су имали чак и своја Правила (Статут), док је утемељивач и први почасни члан постао Олег М. Кусаков. Као главни задатак, ово удружење је ставило себи — „да развија шаховску игру о индивидуалном усавршавању његових чланова", и то под непосредним руководством првог надзорника генерал-лајтанта, Бориса В. Адамовича.

Чланови Чигоринског шаховског удружења су готово свакодневно одржавали турнире међу кадетима, а године 1928. и 1929. имали су и неколико великих шаховских турнира са шаховским удружењем ученика Руско-српске гимназије у Београду.

У школској 1930/31. надзорник удружења био је Б. М. Тизенгаузен, а од 1932/33. Владимир Н. Кожин, касније члан белоцрквског шаховског клуба. Председник кадета-шахиста за VIII разреде био је Владимир Таљ, тајник Евгениј Невјеровскиј, док је активних шахиста 1933. године било већ двадесет и један.

Школске 1934/35. Чигоринско шаховско удружење је имало два одељења шахиста, тачније речено своје две самосталне шаховске секције. Првом је руководио Кожин (са 14 чланова), а другом Владимир Рогојскиј (10 чланова). Током школске 1935/36. основана је још једна нова шаховска секција, формирана у два одељења Корпуса, чији су надзорници били пуковник Ивановскиј и потпуковник Зиолковскиј. Све ове секције су деловале до 1940. године, чији је најбољи шахиста био кадет XIX класе, Виктор Зимовнов.

Свој највећи шаховски турнир чланови Чигоринског шаховског удружења одржали су 1935. године и то под организацијом Зимовнова и Зиолковског.

Школске 1939/40. Чигоринско удружење шахиста је имало 84 активних шахиста и било је састављено од три одељења шахиста: одељење за I-II; одељење за III-IV и одељење за VI-VIII разреде, а најбољи шахисти били су: Прибиловић, Ротов, Бауман, Кирej, Шапченко, Пољушкин, Лукјанов и Грешченко.

Живан Иштванић

(наставиће се)

У НЕДЕЉИ СОЛИДАРНОСТИ

Средства за благовремену помоћ

Традиционалне сваке године, од 1. до 7. јуна, организује се недеља солидарности. У нашој општини акцију су водили Координациони одбор за акције солидарности при ОК ССРНВ и Општинска организација Црвеног крста. Плакете о Недељи солидарности излепљене су по граду и у радним организацијама, док су маркице солидарности продаване уз улазнице за све културне манифестације и уз аутобуске карте. На тај начин прикупљено је око 70.000. — динара. Ова средства уплаћена су на жиро рачун фонда за солидарност Црвеног крста Војводине и користећи намењски као благовремена помоћ у случају разних елементарних непогода.

Г. М.

ЦЕНТАР ЗА ЗАЈЕДНИЧКО СРЕДЊЕ И ПОЗИВНОУСМЕРЕНО ВАСПИТАЊЕ И ОБРАЗОВАЊЕ „САВА МУНЂАН", БЕЛА ЦРКВА

РАСПИСУЈЕ

КОНКУРС

1. ЗА УПИС УЧЕНИКА У III РАЗРЕД СРЕДЊЕГ УСМЕРЕНОГ ОБРАЗОВАЊА И ВАСПИТАЊА ШКОЛСКЕ 1986/87. ГОДИНЕ

МЕТАЛСКА СТРУКА:

— Бравар	15 ученика
— Стругар	15 ученика

ГРАЂЕВИНСКА СТРУКА:

— Технички цртач	10 ученика
— Геодетски цртач	10 ученика
— Тесар	10 ученика

ГРАФИЧКА СТРУКА:

— Књиговезац	30 ученика

2. ЗА УПИС УЧЕНИКА ПО ЗАВРШЕНОЈ ОСНОВНОЈ ШКОЛИ У I РАЗРЕД СРЕДЊЕГ УСМЕРЕНОГ ОБРАЗОВАЊА И ВАСПИТАЊА ЗА СТИЦАЊЕ III СТЕПЕНА СТРУЧНЕ СПРЕМЕ У ШКОЛСКОЈ 1986/87. ГОДИНИ

МЕТАЛСКА СТРУКА:

— Бравар	30 ученика
— Стругар	20 ученика
— Лимар	10 ученика

3. ЗА УПИС УЧЕНИКА ПО ЗАВРШЕНОЈ ОСНОВНОЈ ШКОЛИ У ПРВИ РАЗРЕД ЗАЈЕДНИЧКОГ СРЕДЊЕГ ОБРАЗОВАЊА И ВАСПИТАЊА

На конкурс се подносе следећа документа:

★ ЗА БРОЈ 1:
— Пријава за упис таксирана марком од 20 динара;
— Оригинално сведочанство I и II разреда ЗСВО;
— Извод из матичне књиге рођених.

★ ЗА БРОЈ 2 и 3:

— Пријаву за упис таксирану марком од 20 динара;
— Оригинално сведочанство о завршеној основној школи;
— Извод из матичне књиге рођених.

Пријаве на конкурс примају се од 23. до 26. јуна од 8 до 12 часова.

Други уписни рок (у случају неиспуњеног плана уписа) 1. и 2. јула од 8 до 12 часова.

Трећи уписни рок од 18. до 22. августа од 8 до 12 часова.

БОГАТО РЕКРЕАТИВНО ПРОЛЕЋЕ СТАНИСЛАВА СТОЈАНОВИЋА -ТИСЕ

ТРИ МАРАТОНА ЗА ДВЕ НЕДЕЉЕ

Матичара у пензији Станислава Стојановића-Тису (67 година) упорног маратонца рекреативца из Врачевгаја знају не само људи овог краја већ и спортски радници — организатори свих великих трка у Југославији на које га радо позивају, а Тиса ретко када омане. Сада популарни маратонац не изазива више чуђење код својих мештана као што је било приликом првих јутарњих тренинга према Старој Паланци или Дубовцу. Сада га не гледају знатижељно, већ му се неко и придружи. Пружио је Тиса и рекреативни маратонски корак и ван граница наше земље. Тако је прошле године учествовао на VI првенству ветерана света у Риму где је претрчао класичну маратонску стазу од 42.195 метара и заузео 14 место у свету.

Ово пролеће је изузетно богато Тисиним ангажманом. Учествовао је на седам трка, а у размаку од две недеље трчао је чак три тешка маратона. Дајемо хронолошки пресек свих рекреативних манифестација у којима је Тиса учествовао.

☆ Међународна новогодишња трка у Вараждину, шест хиљада метара, ушао у циљ четврти;

☆ „Трка хиљаду војника" у Белој Цркви 5. јануара, златна медаља и диплома као најстаријем учеснику;

☆VIII крос „Борбе" одржан у Пожаревцу 20. априла, стигао седми у циљ у категорији преко 40 година. Уручен му је и пехар Новинско издавачке куће „Зов" и захвалница НИГРО „Борба" Београд за изузетан допринос физичкој култури;

☆ „Првомајски кроз", 2. маја у Белој Цркви ,освојено друго место и диплома Општинског већа Савеза синдиката;

☆ „Бачки маратон" 11. маја Сомбор - Батина, 27 километара, освојено треће место и бронзана медаља;

☆ „Планинарски маратон", Фрушка Гора, 88 километара, златна значка и диплома;

☆ „Партизански марш" 25. маја у Кумровцу, 26 километара, 570 учесника свих категорија, био је најстарији учесник.

— Дуго сам радио канцеларијски посао, сакупљао сувишне килограме, осећао се безвољна и тромо. Под старе дане почео сам најпре да вежбам и трчкарам у дворишту. Затим сам кренуо на дуже туре. Убрзо сам скинуо двадесетак килограма. Сада се боље осећам него пре двадесетпет година. Могу без проблема да претрчим лаганим темпом и стотину километара- рекао нам је крепки маратонац из Врачевгаја.

О. Б.

Писма редакцији

БРАВО ГОРДАНА

Поштована редакцијо!

Шаљем Вам ово писмо које желим да се објави у једном од наредних бројева.

Често се грађани жале на трговце да им наплаћују много више код куповине разне робе, па је и овако скупу чине далеко скупљом. Међутим, да нису сви такви говори и пример Гордане Хераковић из Кусића, запосленој у продавници „Дунав" — Вршац, који може да служи свима за пример. Ту сам пре пар дана купио већу количину робе, био љубазно услужен и изашао из продавнице. После кратког времена Гордана је поново израчунала мој рачун. Приметила је да је наплатила више 900 динара. Само што сам стигао до куће, дошла је заном и вратила ми вишак наплаћеног новца. Тим гестом био сам задивљен не толико због своте новца, већ због поштења једне младе продавачице које би требало да служи за пример свима. Лично бих волео да је таквих Гордана што више у нашем друштву.

Борислав Вишњић, Кусић

ДОКЛЕ „ЈОВО НАНОВО"?

Поштована Редакцијо,

опет се јављам не са намером да постанем „вечити дописник" већ да прокоментаришем о овом честом вађењу цеви за канализацију из земље и поновном постављању натраг, у било којој улици. Када ово кажем, хоћу да упитам — „Где су прави стручњаци и надзорни орган одговоран за пријем радова, поготово када се ради о таквим стварима које изискују велики посао и радну снагу, а осим тога и огромне трошкове за које ми грађани испаштамо? Докле ће то тако? Зар смо ми заиста толико слепи и неми да пред оваквим појавама од општег значаја за Белу Цркву ћутимо као да то није ништа?! Конкретно, у Улици 7. јула погрешило се у паду за одвод воде. Када су воде надошле до кућа тек је онда утврђено да мора поново да се ваде цеви и ето јово — наново.

Велика је штета што је објекат „Пицерија" у овој улици и овако лепо уређен, па када пролазим поред истог чисто ми је мило око срца. Али, мало даље је и она „фамозна зграда" на углу улице 7. јула 1. октобра, о којој сам у 118. броју „Белоцркванских новина" писала, са жељом да надлежни у Белој Цркви одговоре какава је судбина те зграде, има ли наде да се руши итд. Међутим, ни у наредним новинама нема одговора. Па докле ће то тако? Зар смо заиста постали имуни на такве ствари и да ли ћемо се ика да исчупати од тих силних даж бина? Кад ово питам мислим конкретно на водовод, а нарочито на канализацију.

Рајка Пензеш, 7. јула 60
Бела Црква

САРАДЊА ИНВАЛИДА БЕЛЕ ЦРКВЕ И БЕОГРАДА

БЕОГРАЂАНИ УКУПНИ ПОБЕДНИЦИ

Ангажовано Друштво за спорт и рекреацију инвалида Беле Цркве успешно успоставља све тешњу сарадњу са инвалидима београдских општина, за сада још увек само на спортском плану.

Инвалиди Беле Цркве по други пут били су домаћини 7. јуна инвалидима општине Врачар. Такмичило се у пет спортских дисциплина: куглању, стрељаштву, риболову, пикаду и шаху.

Домаћини су победили у пикаду (жене) са 362:250 кругова и шаху -4,5:3,5 а Београђани у куглању- 1957:1567 чуњева, стрељаштву - 623:495 кругова и риболову 5751:2320 поена. У укупном пласману победили су инвалиди општине Врачар са 3:2.

На јесен наши инвалиди узвраћиће посету инвалидима општине Врачар.

О. Б.

IN MEMORIAM

23. јуна навршило се болних 18 месеци од када нас је изненада оставио отац, син јединац и брат

БРАНИСЛАВ БАСАРАБА — БРАНЧЕ

Његов племенити и драги лик нећемо никада заборавити.

Ожалошћени: ћерка Татјана, син Ненад, мајка Боса, сестра Стадица и остала родбина

ТУЖНО СЕЋАЊЕ

15. јула 1986. године навршавају се две године испуњене неизмерном тугом и болом откако нас је сасвим неочекивано у најлепшим годинама живота напустила наша најдража

КВЈЕТА ХЛАВАЧЕК

Успомена на њен племенити и ведри лик, на њену младалачку радост и ведрину којом нам је улепшавала и испуњавала живот вечно ће остати у нама.

Неутешне породице Хлавачек и Шмида

IN MEMORIAM

Дана 12. јула 1986. године навршава се година тужних и болних дана од када нам је трагично изгубио живот драги и никад прежаљени супруг, отац и деда

ЈОКСИМ МИЛОЈЕВИЋ-ЈОЦА

Обавештавамо родбину и пријатеље да ћемо у суботу 12. јула у 14. часова изаћи на гроб никад прежаљеног нам покојника и посетити његову вечну кућу.

Ожалошћени: супруга Мила, ћерке Гордана и Славица, зетови Света и Срета, унучад Сања и Горан

КУЛТУРНО ПРОСВЕТНИ ЦЕНТАР „БЕЛА ЦРКВА"
БИОСКОП „ЗВЕЗДА"

Репертоар за јул '86.

1 — 6. ПОКВАРЕЊАП — француски-криминалистички
1 — 6. ВОЈНИКОВА ПРИЧА — амерички-драма
1 — 6. ЧОВЕК ИЗ САН ФЕРНАНДА — амерички-авантуристич.
7 — 10. ЗА СРЕЋУ ЈЕ ПОТРЕБНО ТРОЈЕ — домаћи-мелодрама
7 — 13. КЛОПКА ЗА ЕДИЈА — амерички-криминалистички
7 — 13. ЗАГРЛИ МЕ НЕЖНО СТРАСНО — амерички-трилер
14 — 17. ПРАВО ВРЕМЕ — амерички-трилер
17 — 20. СВЕ НОВА ЉУБАВ — француски-драма
17 — 23. ФАНИ ХИЛ — амерички-еротски
21 — 27. ДИВЉИ ЖИВОТ — амерички-авантуристички
21 — 27. БАНДИТ У ТЕКСАСУ — амерички-вестерн
21 — 27. ГДЕ СУ МОМЦИ — амерички-комедија
28 — 31. КАЛИГУЛИНИ РОБОВИ — италијански-еротски
28 — 31. СТРАВИЧНА СНОВИЂЕЊА — амерички-хорор
28 — 31. 2019 ПОСЛЕ ПАДА ЊУЈОРКА — амерички-авантуристич.
28 — 31. ЛЕТЕЋИ СЕКС — амерички-еротски

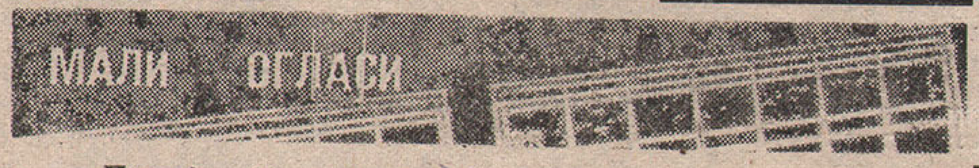

Продајем 10 кошница „ПОЛУШКЕ". Стошић Жарко Бела Црква телефон: 851-003

●

Продајем „ЗАСТАВУ 101" производње 1982. године, може се видети сваког дана, Улица Ј. Поповића 52 Бела Црква

●

ПРОДАЈЕМ НОВУ „ЗАСТАВУ 750".
ОБРАТИТИ СЕ НА АДРЕСУ ВЕЉКА ВЛАХОВИЋА 21, ИЛИ НА ТЕЛЕФОН: 851-834

Укрштене речи бр. 96.

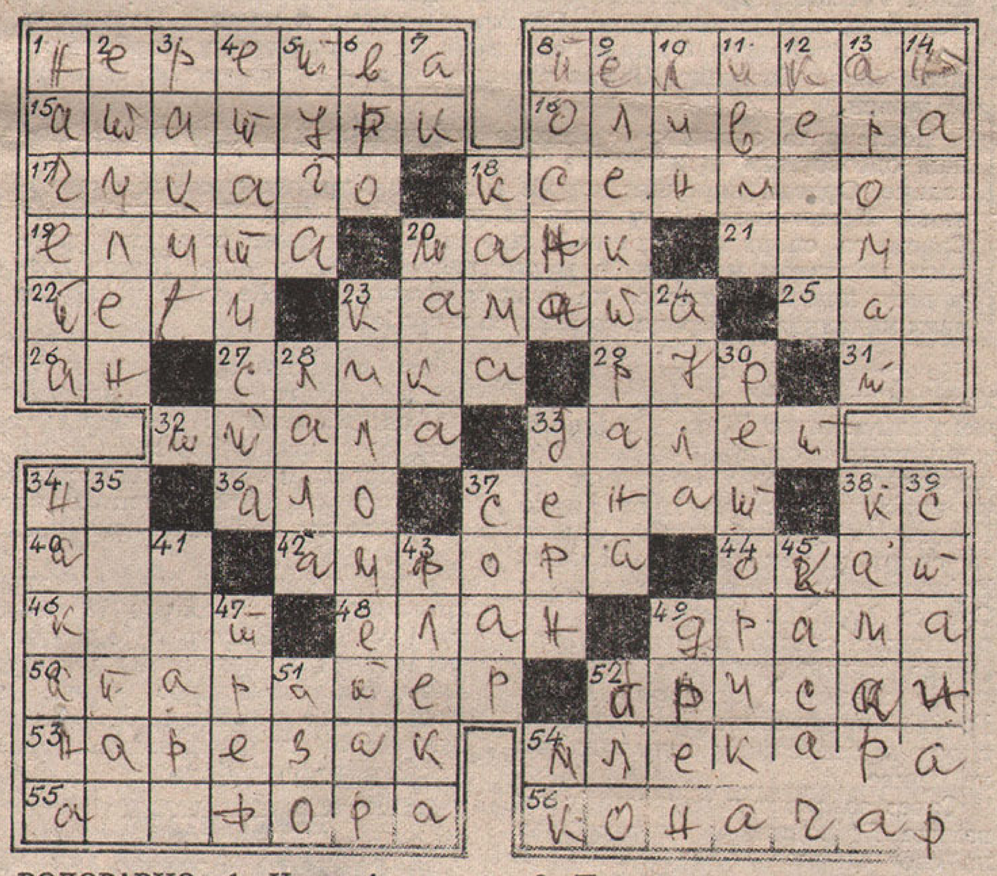

ВОДОРАВНО: 1. Историјска река; 8. Пловуша слична гуски, несит, гем; 15. „Отац Турске", титула додељена Кемал-паши; 16. Женско име; 17. Град у САД, у држави Илиноис; 18. Име једног од оснивача Стоматолошког факултета у Београду, Шаховић; 19. Одабрано друштво; 20. Келнерај; 21. Далматинско мушко име; 22. Цурети; 23. Интерес, добит; 25. Оружани сукоб; 26. Страни предлог; 27. Фотографија; 29. Индустријско-рударски реон у Зап. Немачкој; 31. Лична заменица; 32. Стаја; 33. Уметнички плес; 34. Два сугласника; 36. Телефонски позив; 37. Име горњег дома у многим државама; 38. Коњска снага (скр.) 40. Лук, свод (фр.); 42. Код старих Грка и Римљана: крчаг са узаним грлићем и две дршке; 44. Великих очију; 46. Високо поштовање, дивљење до обожавања; 48. Полет; 49. Врста књижевног остварења; 50. Стручњак за апарате; 52. Интиман пријатељски; 53. Одрезак; 54. Фабрика млека; 55. Једна стилска фигура; 56. Онај који је на конаку.

УСПРАВНО: 1. Нагрижена; 2. Врста гаса за осветљавање; 3. Презиме нашег песника Милана; 4. Присталица јаке државе; 5. Сета; 6. Водопривредна организација (скр.); 7. Врста першуна; 8. Без масти; 9. Фабрика која производи електричну енергију; 10. Линија (скр.); 11. Страно мушко име; 12. Пиће од крављег млека; 13 Миришљава материја; 14. Придодати; 18. Највећа лева притока Волге; 20. Део руке; 23. Мера за дужину; 24. Предворје; 28. Тулипан; 30. Вештина лепог говорења; 33. Град у Швајцарској; 34. Намера; 35. Дебео; 37. Вече (фр.); 38. Пласт сламе сена; 39. Корисник стана; 41. женско име; 43. Мрља; 45. Касачки коњ; 47. Погодак, згодитак (нем.); 49. Шумско жбунасто дрво;51. Уписати: Азо; 52. Палестинска ослободилачка организација; 54. Месна канцеларија

РЕШЕЊЕ ИЗ ПРОШЛОГ БРОЈА

ВОДОРАВНО: 1. Баналан; 8. Скулери; 15. Осовина; 16. Маратон 17. Страва; 18. Методика; 19. Тамне; Нана; 21. Адет; 22. Алат; 23. Попара; 25. Ара; 26. Ни; 27. Улага; 29 Ата; 31 Ин; 32 Врела; 33 Скара 34.Сж; 36. Ане; 37. Шотра; 38. ОК; 40. Вип; 42 Аспида; 44 Боса 46 Езоп; 48. Тара; 49. Место; 50. Депонија; 52. Даскал; 53. Олупина; 54 Ласкати; 55. Катанац; 56. Татарин.

Ј. Б.

Спорт ◆ Физичка култура ◆ Спорт

III МЕМОРИЈАЛ У СПОРТСКОМ РИБОЛОВУ „САВА СОГИЋ-КУСА"

ТЕМЕЉИ ЗАЈЕДНИШТВА

Бела Црква била је 14. јуна ове године град домаћин III меморијала у спортском риболову „Сава Согић-Куса", такмичења савезног ранга. Отварању меморијала, поред великог броја радних људи и грађана и такмичара, представника друштвено-политичког, привредног и јавног живота Беле Цркве, ЈНА, представника Савеза за спорт и рекреацију инвалида општине, Војводине и Југославије, присуствовали и чланови најуже породице народног хероја Саве Согића-супруга, кћи и син.

Отварање меморијала обављена је на тераси покрај Белоцркванског језера где се и одвијало двочасовно такмичење.

На отварању о лику народног хероја Саве Согића-Кусе горио је генералпуковник Жика Стојишић, мештанин и саборац преминулог народног хероја, а поздравне речи присутнима су упутили Мирко Пишталовић, председник Савеза за спорт и рекреацију инвалида Војводине, у име организатора, а Сретко Мунћан, председник Туристичког савеза општине Бела Црква, у име домаћина. Такмичење је званично отворио Витко Грујић, председник Друштва за спорт и рекреацију инвалида Беле Цркве.

Савез за спорт и рекреацију инвалида Војводине у знак сећања на свог бившег председника и члана Председништва Савеза за спорт и рекреацију инвалида Југославије, организатор је меморијала у спортском риболову „Сава Согић-Куса". За ово такмичење позвани су инвалиди из свих општинских организација за спорт и рекреацију Војводине, и по једна екипа наших република и Покрајине Косово и чланови Савеза глувих Војводине. Екипе Косова и Словеније нису допутовале. Први меморијал одржан је маја месеца 1982. у Сремској Митровици и том приликом је откривена спомен плоча на родној кући друга Кусе у Манђелосу, а отворена је и улица која од тада носи његово име. Други меморијал одржан је јуна месеца 1984. године на Палићу крај Суботице.

Након подоста тмурних и кишовитих дана, 14. јуни освануо је сунчан и кристално прозрачан. Сви услови за добре резултате такмичара били су остварени. За иста импресивна слика на Белоцркванском језеру. Тачно у 9 часова и на уговорени знак главног судије Драгана Станковића отпочело је најмасовније и најквалитетније такмичење у спортском риболову које је икад одржано у граду домаћину. Отпочело је велико двочасовно надмудривање највећих мајстора удице и пловка са једне, и вештих „шнајдерчића" и „ружа", са друге стране. Најбројније навијаче имале су другарице-спортски риболовци које су добиле места на кеју испред ресторана „Језеро". Свако извлачење рибица, нарочито на почетку, пропраћено је аплаузом. Мењани су тврђи еластичнијим штаповима, пловци и удице, а нарочито мамци, справљени по специјалним рецептима и по строго чуваним тајнама.

А, богме, и најлон кесе са уловом што се време ближило крају, расле су као печуркеке после кише.

Крај такмичења, опет на знак главног судије, окончан је тачно у 11 часова. Наступио је најинтересантнији део програма у спортском риболову-вагање улова и проглашење резултата. Дајемо резултате за троје првопласираних у свим категоријама.

РЕРЕЗУЛТАТИ

☆ **САВЕЗНО ЕКИПНО:** 1. Србија 2. Војводина 3. Хрватска

☆ **САВЕЗНО ПОЈЕДИНАЧНО-МУШКАРЦИ:** 1. Борђе Николић (САПВ) 2. Анте Мандарић (БиХ) 3. Стојан Цвејовић (Србија)

☆ **САВЕЗНО ПОЈЕДИНАЧНО-ЖЕНЕ:** 1. Ева Јованчевић (Србија) 2. Анђа Николић (САПВ) 3. Елизабета Панчић (Хрватска)

☆ **ЕКИПНО ВОЈВОДИНЕ:** 1. Нови Сад 2. Сремска Митровица 3. Суботица

☆ **ПОЈЕДИНАЧНО ВОЈВОДИНЕ-МУШКАРЦИ:** 1. Борђе Николић (Сремска Митровица) 2. Фрања Месарош (Нови Сад) 3. Фрања Мерковић (Нови Сад)

☆ **ПОЈЕДИНАЧНО ВОЈВОДИНЕ-ЖЕНЕ:** 1. Анђа Николић (Сремска Митровица) 2. Јелена Мерл (Сомбор) 3. Љубинка Вукоје (Бачка Паланка)

☆ **ЕКИПНО ВОЈВОДИНЕ-ГЛУВИ** 1. Сента 2. Сремска Митровица 3. Суботица

☆ **ПОЈЕДИНАЧНО ВОЈВОДИНЕ-ГЛУВИ:** 1. Стеван Перошевић (Сремска Митровица) 2. Јанош Једер (Сента) 3. Радивој Ракић (Сента)

Првак овог меморијала, појединачно, Борђе Николић уловио је за два сата укупно 2 килограма и 600 грама.

Након проглашавања резултата, супруга народног хероја Саве Согића-Кусе уручила је најбољима друштвена признања — пехаре и дипломе.

III меморијал у спортском риболову „Сава Согић-Куса", протекао је у најбољем реду. Све похвале организатору и домаћину. Иако је по свом карактеру такмичарски, ово такмичење је била још једна својеврсна потврда јединства свих инвалида Југославије и њихово међусобно зближавање, за шта се преминули народни херој увек залагао.

О. Б.

IN MEMORIAM

САВА СОГИЋ — КУСА

1. августа 1981. године изненада је преминуо друг Сава Согић-Куса, генералмајор, народни херој, тадашњи председник Савеза за спорт и рекреацију инвалида Војводине и члан Председништва Савеза за спорт и рекреацију инвалида Југославије.

Сава Согић-Куса рођен је 1915. године у Манђелосу — Срем, у сељачкој породици. Уочи другог светског рата повезао се са напредним омладинским покретом и сарађивао са Бошком Палковљевићем-Пинкијем. У НОР-у је од првих дана у саставу Фрушкогорског партизанског одреда. Члан КПЈ постао је 10. априла 1942. године.

Већ у првим борбама против непријатеља испољава ванредну храброст. Посебно се истакао у уништавању непријатељских јединица у Баноштру, Черевићу, Сусеку и Манђелосу. Фебруара 1943. године постао је командант Сремског одреда, а касније командант Друге војвођанске бригаде, са којом је учествовао у борбама за ослобођење Београда. Одмах по ослобођењу Београда, 24. октобра је рањен.

После рата завршио је Високо војну школу и налазио се разним одговорним дужностима у ЈНА. Носилац је Споменице 1941. године, Ордена народног хероја и десетак других високих одликовања. Пензионисан је у чину генералмајора ЈНА. За председника Савеза за спорт и рекреацију инвалида Војводине са једногодишњим мандатом изабран је марта месеца 1981. године. Његов племенити лик и спремност да сваком помогне остаће увек у сећању свих инвалида, сабораца, сарадника и пријатеља.

V ОТВОРЕНИ МЕЂУНАРОДНИ ШАХОВСКИ ТУРНИР „БЕЛА ЦРКВА '86"

отпочела јубиларна фешта

★ СТАРТОВАЛО 187 ИГРАЧА ОД КОЈИХ 8 ВЕЛЕМАЈСТОРА, 12 ИНТЕР. МАЈСТОРА, 27 ФИДЕ И НАЦИОНАЛНИХ МАЈСТОРА, 95 МАЈСТОРСКИХ КАНДИДАТА И 45 ОСТАЛИХ КАТЕГОРИЈА
★ УЧЕСТВУЈЕ 40 СТРАНАЦА ИЗ 12 ЗЕМАЉА И 8 ПРИПАДНИКА ЛЕПШЕГ ПОЛА

Несвакидашњи призор оцртавао се тог лепог сунчаног дана, 19. јуна, у прелепом амбијенту терасе ресторана „Језеро". Сплет боја и шаренила обасјан сунчевим зрацима, жагор присутних на разним језицима света и традиционални чин извлачења бројева на бутељкама белоцркванског ризлинга дали су упечатљив тон отварању овог петог, јубиларног турнира. Посебно задовољство оцртавало се на лицима учесника и гостију после топле добродошлице коју им је пожелео председник Извршног већа СО Бела Црква, Благоје Паковић.

Број играча је мањи него прошле године али зато је турнир добио у квалитету. Наиме, чак 76 учесника уврштено је у званичну рејтинг листу ФИДЕ (Међународне шаховске федерације). Осим тога велики је број страних играча у чему свакако предњачи суседна пријатељска Румунија са 15 играча и 3 судије. Затим, Уједињени Арапски Емирати имају 7 представника, Пољска 4, Савезна Република Немачка 3, Бугарска, Мађарска и Сједињене Америчке Државе по 2 и по једног учесника дали су Грчка, Италија, Швајцарска, Чехословачка и Јордан.

Од велемајстора на турниру наступају: прошлогодишњи победник ШУБА МИХАЈ, шампион Румуније и уједно са највећим рејтингом од 2545, СПИРИДОНОВ НИКОЛА (Бугарска), ФОРИНТОШ ГЕЗА (Мађарска)' КНЕЖЕВИЋ МИЛОРАД, РАИЧЕВИЋ ВЛАДИМИР, АБРАМОВИЋ БОШКО, РАЈКОВИЋ ДУШАН и ЦЕБАЛО МИШО. Интернационални мајстори: СКЕМБРИС СПИРИДОН (Грчка), ЈОНЕСКУ КОНСТАНТИН, РАДУЛЕСКУ КОНСТАНТИН, СТОЈКА ВАЛЕНТИН, ГРИНБЕРГ СЕРБУ и МАРАШЕСГРИНБЕРГ СЕРБУ и МАРАШЕСКУ ЈОАН из Румуније, СИГУЛСКИ АРТУР (Пољска), ЈОКСИЋ СИНИША, НИКОЛИЋ ЖИВОСЛАВ, БАРЛОВ ДРАГАН (шампион Југославије), ЛАЗИЋ МИРОЉУБ и женски интер. мајстор ПЕТРОВИЋ МАРИЈА.

Интересантно је напоменути да је одређивање парова на овом турниру компјутеризовано а да је програм сачинила Математичка гимназија из Београда.

До изласка нашег листа одиграна су већ 4 кола у беспоштедним и бескомпромисним обрачунима, са пуно изненађења када се не решпектују титуле. После. тако динамичних догађаја врх је запосело чак 9 учесника са по 3,5 поена: Велемајстори Шуба Михај, и Спиридонов Никола, ФИДЕ мајстори Богословски Јевгениј (Мађарска), Велдон Чарлс (САД) и Бркљача Анте, мајстор Иванов Стојан (Бугарска), и мајсторски кандидати Јаћимовић Драган чији је рејтинг чак 2420, Ненадовић Љубиша и Зелчић Роберт. **МАТИЈА ПАГАЧ**

Досадашњи победници „ОПЕНА Бела Црква"

Први пут је Бела Црква доспела на шаховску мапу света 1982. године када је на првом Међународном отвореном турниру наступило 162 играча. Никада овај јужнобанатски град није имао толико странаца у једном „турнусу".

Занимљиво је да су на том првом белоцркванском ОПЕН-у у јакој конкуренцији шесторица играча поделили прво место и то: велемајстори Јурај Николац (Загреб), Владо Ковачевић (Загреб), шампион КИНЕ Чи Чин Суан, мајсторски кандидат из Ниша Мирослав Тошић и интернационални мајстори Маргеир Петурсон (Исланд) и Радослав Симић (Раковица).

Победник другог белоцркванског ОПЕН-а (200 учесника) 1983. године је велемајстор Слободан Мартиновић, трећег 1984. (190 учесника) Бојан Курајица и на четвртом прошле године (277 учесника) тријумфовао је шампион Румуније велемајстор Михаил Шуба.

БЕЛОЦРКВАНСКЕ НОВИНЕ

Главни и одговорни уредник: Озрен Ђурђев. Издавачки савет: Божидар Шијачки (председник), Душан Станковић, Сашко Јевђовић, Раде Бабић, Јасмина Станојев, Зоран Павлов, Алоја Хлавачек, Антон Шованец, Јасмина Добрић, Владимир Кастељанов, Миодраг Вујновић, Озрен Ђурђев, Госпава Волик Суботић, Антон Шованец, Ђорђе Перчинов, Тодор Момчилов и Секција за информисање ОКССОВ. Коректор Станимир Здравковић. Уредник фотографије Стеван Палинкаш. Технички сарадник Мирољуб Бура. Штампа: графичка радна организација „Сава Мунћан". Рукописи и фотографије се не враћају. Адреса листа: Бела Црква, Трг Маршала Тита 2 Тел. 851-065, жиро рачун: 66810-678-2190 Претплата полугодишња: за нашу земљу 280 динара, за иностранство 700 динара, годишња: за нашу земљу 560 динара, за иностранство 1400 динара Тираж 4.000 примерака.