Социјалистичка Република Србија · АП Војводина
ИСТОРИЈСКИ АРХИВ
Бела Црква

БЕЛОЦРКВАНСКЕ НОВИНЕ

ЛИСТ СОЦИЈАЛИСТИЧКОГ САВЕЗА РАДНОГ НАРОДА ОПШТИНЕ БЕЛА ЦРКВА

ИЗЛАЗИ 20-ог У МЕСЕЦУ * ГОДИНА XI * БРОЈ 123 * СЕПТЕМБАР 1986. * ЦЕНА 40 ДИНАРА

БЕЛОЦРКВАНСКЕ НОВИНЕ

Деценију са Вама

Првог октобра — на Дан ослобођења нашег града, општем слободарском празновању наших суграђана придружиће се радници, сарадници и чланови Савета Белоцркванских новина, јер обележавају десет година постојања. Тада ће се око 4.000 примерака нашег листа по 123 пут наћи у рукама наших суграђана у земљи и иностранству.

Основно полазиште за покретање Белоцркванских новина су Уставом загарантована права радних људи и грађана да буду информисани о свим важним питањима која су од значаја за њихов живот и рад. И тако, ради информисања за самоуправно одлучивање, па до иницијативе Општинске конференције ССРНВ за покретање листа, долазимо до првог броја Белоцркванских новина 1. октобра 1976. године на Дан ослобођења Беле Цркве.

Десет година егзистенција је релативно кратак период али и довољан да се о овој делатности од општег друштвеног интереса да одређен краћи резиме.

Оснивањем Белоцркванских новина јавно информисање у нашој општини покренуто је с мртве тачке. Не само што су новине покренуте, већ су радници и сарадници Редакције и Савета Белоцркванских новина путем облика рада ОК ССРНВ подстицали бројне расправе о целокупном систему информисања у општини (јавни и друштвени систем) и тако ширили потребу развоја ове „жиле куцавице" система какав је у нас.

Мора да се истакне да су очекивања, нарочито на почетку, од Белоцркванских новина са једним запосленим била претерана, односно, да се покретањем нашег листа мислило да је, аман баш све решено на пољу информисања у општини. Међутим, само један податак. У заједничким службама и радним заједницама радних организација, стручним службама СИЗ-ова Органа управе, . . запослено је у нашој општини, грубо око 500 радника, и сви су они задужени да воде бригу око друштвеног система информисања и комуницирања, а присутна је констатација да је овај систем информисања уско грло и кочница садашњег тренутка развоја.

Иако је период од оснивања Белоцркванских новина релативно кратак, а пут трновит до израстања у јавну друштвену трибину, можемо рећи да су све чешћи предлози, сугестије и опредељења радних људи и грађана у вези нашег листа и његовог техничког и ликовног израза. Пишу нам не само против чега су него и за што су. Другим речима, читалац је ушао у наше новине и као аутор и као са

наставак на 2 страни)

У СУСРЕТ ДАНУ ОСЛОБОЂЕЊА БЕЛЕ ЦРКВЕ

42 ГОДИНЕ СЛОБОДЕ

1. октобар 1944. Дан за историју, дан за памћење Дан када су слободи слободарске Беле Цркве широм отворена врата и срце њених становника. Дан који се ево већ 42 године достојно обележава низом успеха у историјској борби за социјалистичку изградњу, демократизацију и стварање нових социјалистичких самоуправних односа у Југославији.

Посебно је значајно што овај рођендан слободе прослављамо у години која је проткана изборима и највишим скуповима у СКЈ, Социјалистичком савезу, Савезу синдиката, Савезу бораца и Савезу омладине Југославије, чије одлуке представљају даље смернице, путоказ и стремљења у целокупном развоју нашег друштва, наше заједнице здратимљених народа и народности. На Међународном плану то је година новог самита покрета несврстаних, чији је један од покретача и творца била Југославија на челу са Јосипом Брозом Титом.

Свака годишњица слободе представља нову прилику да се кроз сећање закорачи у време које је далеко за нама, када су Европа, свет и Југославија били захваћени ратним пламеном, у време када смо, као што песник рече-слободу рађали у мукама и износили на-рукама.

Четири пуне ратне године, предвођени Партијом и Титом, газили смо стазе и богазе, остварујући херојска дела каквих је мало у историји других народа. Четири године смрти смо прикосно гледали у очи и борили се да надљудским снагама бисмо живели и надживели све до победе, и даље. . .

Више од четири деценије у слободи градимо сву лепу домовину идући јасно трасираним Титовим и нашим путем.

О том развојном путу, постигнутим успесима и перспективама даљег развоја наше општине, поводом Дана ослобођења БелеЦркве, разговарамо са Миланом Николићем, председником Скупштине општине.

БЕЛА ЦРКВА ЈУЧЕ, ДАНАС, СУТРА

Испуњени поносом на своју револуционарну прошлост и велике жртве уткане у темеље наше револуције, као и на све оно што је постигнуто у развоју нашег друштва за 42 године живота у слободи, дочекујемо свој велики празник.

Вратимо се стога у време када смо из згаришта закорачили одлучно напред, осврнимо се на развојни пут наше општине.

Вероватно постоје анализе у Секретаријату за друштвени развој, а искрено говорећи не бих желео да ја будем тај који ће анализирати претходни период. Чињеница је, са којом не могу да се помирим, да смо неразвијена општина Војводине, без обзира на то што нам је у извесном периоду као пограничној општини био заустављен развој.

Развојни пут није био нимало лак, било је падова и стагнација али и бржих корака напретка. Резимирајући целокупан послератни период можемо слободно рећи да је за четири деценије ова средина потпуно изменила лик, да је постала материјално јача и духовно богатија.

Огледало послератног развоја наше општине су изграђени индустријски погони, нове површине под житарицама, воћем и грожђем, водовод и канализација, савремени путеви, објекти животног стандарда, школе и здравствене станице.

(наставак на 3 страни)

Радним људима и грађанима честитамо Дан ослобођења

ПОВОДОМ СМРТИ СТАНКА ЗЛАТАРА

Био је у првим редовима борбе за изградњу социјалистичког друштва

Поводом смрти Станка Златара, револуционара и дугогодишњег друштвено-политичког радника наше општине, Скупштина општине и извршни органи друштвено-политичких организација одржали су 3. септембра у сали Марксистичког центра комеморативну седницу, на којој су присуствовали породице и родбина друга Станка, и формирали одбор за сахрану.

Комеморативну седницу отворио је Милан Николић, председник СО Бела Црква, а о лику и делу Станка Златара говорила је Олга Пандовски, председница Општинског комитета СКВ.

Наша општина и Месна заједница Крушчица остали су од 2. септембра без Станка Златара, друга, комунисте и револуционара. Од ране младости па све до смрти био је у првим редовима борбе за изградњу нашег социјалистичког самоуправног друштва, али га је подмукла и тешка болест истргла из револуционарног покрета. Остао је до краја веран идеалима своје младости, Комунистичке партије Југославије, и непрестушном енергијом и вером у живот и људе борио се за њене циљеве.

Рођен је 7. априла 1913. године у Крушчици. Потиче из сиромашне земљорадничке породице у којој је као дете живео под веома тешким условима. Тешко детињство и младост, време терора и политичких прогона пробудили су у њему и његову брату Жарку, револуционарни бунт и комунистичку опредељеност за стварање праведнијих хуманијих односа у друштву.

Члан Партије постаје 1939. године У Комунистичку партију Југославије прима га Мунћан Славко Сава, који се тада налазио у Крушчици. Везу са Партијом губи 1940 године због одласка на служење кадровског рока у бившој југословенској војсци, а убрзо па да у немачко заробљеништво, где је био све до јуна 1945. године.

При повратку из заробљеништва враћа се у родно место где ће своје другове комунисте и укључује се јула 1945. године у месну ћелију. Ту остаје до септембра исте године, након чега долази у Белу Цркву где је све до 1946. године по партијској линији одговоран за рад са Синдикатом. У том периоду расформирао се Белоцрквански срез и он одлази по задатку да ради у Алибунару и Вршцу. Приликом поновног формирања Белоцрквског среза 1949. године, друг Станко је изабран за председника Народног одбора среза и на тој функцији остаје до 1955. године, а 1959. године изабран је за потпредседника Народног одбора среза Вршац.

Увођењем комуналног система изабран је за председника Народног одбора општине Бела Црква. После тога, по задатку Партије одлази за директора „Стандардбетона".

Све време док се налазио на разним функцијама у органима власти непрекидно је био активан у организацији Комунистичке партије Југославије .као члан бироа Среског комитета Комунистичке партије Србије у Белој Цркви и Општинског комитета Савеза комуниста. Такође, био је активан у Народном фронту, касније Социјалистичком савезу. Био је и посланик у Скупштини Војводине и Народне Републике Србије

У пензију отлази 1966. године из радне организације „Стандардбетон", након чега и даље ради у друштвено-политичким организацијама, друштвеним организацијама и удружењима.

Дуго година друг Станко Златар био је председник наше општине.

Опраштајући се од њега испред свих друштвено-политичких организација и Скупштине општине, радних људи и грађана наше општине још једном истичемо да смо његовим одласком изгубили доброг друга, борца револуционара и човека.

ДРУШТВЕНО-ПОЛИТИЧКЕ ОРГАНИЗАЦИЈЕ И СКУПШТИНА ОПШТИНЕ БЕЛА ЦРКВА ОРГАНИЗУЈУ

Прославу Дана ослобођења Беле Цркве '86

СВЕЧАНОСТ 1. ОКТОБРА

★ Свечана седница друштвено-политичких организација и Скупштине општине
— 10 часова Културно просветни центар
★ Полагање венаца на спомен костурницу и бисте Жарка Златара и Саве Мунћана
— 11,30 часова, Градски парк —ШСЦ „Сава Мукћан"
★ Отварање Аутобуске станице — 12 часова
★ Отварање новог објекта хладњаче
— 12,30 часова

КУЛТУРНО УМЕТНИЧКЕ И СПОРТСКЕ МАНИФЕСТАЦИЈЕ

★ БАПС
— 22. 09. — 1. 10. Културно просветни центар
★ Изложба цвећа
— 22. 09. — 2. 10. аула СШЦ „Сава Мунћан"
★ Изложба ручних радова
— 30. 09. — 2. 10. Градска библиотека
★ Трка ослобођења
— 30. 09., 18 часова, циљ: Градскипарк
★ Рок концерт
— 30. 09., 20 часова, Градски парк
★ Фудбалска утакмица
— 1. 10., 16 часова, стадион БАК-а

ПОЗИВАМО РАДНЕ ЉУДЕ И ГРАЂАНЕ ДА СВОЈИМ УЧЕШЋЕМ УВЕЛИЧАЈУ ПРОСЛАВУ

ОДБОР ЗА ПРОСЛАВУ ОСЛОБОЂЕЊА

ДРУШТВЕНО-ПОЛИТИЧКЕ ОРГАНИЗАЦИЈЕ И СКУПШТИНА ЧЕСТИТАЈУ

Дан ослобођења

РАДНИМ ЉУДИМА И ГРАЂАНИМА ОПШТИНЕ БЕЛА ЦРКВА

деценију са Вама

(наставак са 1. стране)

То наше једино јавно гласило прегвара од органа који информише у масовну трибину друштвене мисли. То све значи да смо на добром путу када се ради о демократизацији Белоцрквањских новина према радним људима и грађанима.

За десет година постојања у Белоцрквањским новинама није било идејног скретања. На овом плану падали су и много снажнији листови. Државни органи ни једном нису имали потребу да према нашем листу примене законску регулативу о забрани растурања штампе, или упуте било какву моралну писмену представку.

Белоцрквањске новине у свом постојању не ретко биле су масовни мобилизатор великих друштвених акција. Поменимо само највеће: упис зајма за објекте електричне енергије у САПВ, општи делегатски избори 1978., 1982., и 1986. године, први и други самодопринос за водовод и канализацију. . . Када се ради о овим акцијама од општег друштвеног интереса које су веома успешно реализоване није било правог вредновања удела Белоцрквањских новина у свему томе.

У току десетогодишњег рада трудили смо се да не будемо ни „седма сила" изван и изнад друштва, партнер у политичком животу, ничија трамвисија или слушкиња, већ саставни део свеукупног политичког система који има своју посебну улогу, па и посебну одговорност. Нисмо се додворавали моћним центрима власти и новца, личним и парцијалним интересима, јер да је тако, сигурно не би се догодило да десет година радимо без затворене финансијске конструкције.

У уређивачкој политици увек смо полазили од тога да су Белоцрквањске новине потребне пре свега овој средини у оној мери у којој су потребне самоуправљачима да остварују своје суштинске интересе — и ни зашта друго. Увек када је то могуће било определили смо се за речи које мање плаше а више мобилишу. Додуше, треба да се плаше сви они који крше договоре и споразуме, узурпирају радничка права и слободе. Определивали смо се за текстове који тумаче и храбре.

Ту и тамо, замерано нам је у вези недостатка храбрости. Посигурно можемо поручити свима да онај ко се плаши нека се не бави новинарством. За многе, добро неупућене о правим вредностима наше штампе, храброст је писати по луистине, ловити сензације, бити по сваку цену високо тиражно читан, понашати се инспекторски над органима и организацијама удруженог рада, над ставовима других друштвених субјеката, ловити грешке и туђе пропусте. Изношење само „црних тачака" у бројним шареним ревијама довело је Савез комуниста и социјализам на оптуженичку клупу. Не треба заборавити да су сва новинарства света опредељена, наше такође, наравно, за све оне идеале за које се данас бори цео напредни свет па и радничка класа ове земље.

Када се ради о критичкој речи у Белоцрквањским новинама, по каткад, чујемо да се у нашем листу углавном лепо пише. Овде дугујемо краће објашњење. Критика је здравље нашег друштва. Критичност је друга реч за истинитост и објективност. Добронамерне критике, критика која не вређа, не руши, која нуди решења и излазе из тешкоћа, никад доста. Међутим, већи број грађана не познавајући праве и истинске домете јавне речи у социјализму, наклоњен је грађанској слободи критике и штампе. Бркају појмове о слободи новинарства, о апсолутној истини и јавности рада. Инсистира се на неограниченој слободи. Присутна су схватања која не разликују „седмосилску" улогу штампе карактеристичну за неке друге друштвене системе од улоге штампе у нашем самоуправном друштву. Јаваале су се ,ту и тамо, у досадашњем рану и догматске тенденције за „држање у рукама" нашег јединог јавног гласила. Било је покушаја и уређивања преко телефона, па када овакве тенденције помешане са „економским кулинарским вештинама" нису уродиле плодом, тада су се родиле тезе да нам Белоцрквањске новине и не требају.

Лако је видети шта не ваља, теже је утврдити зашто не ваља, а најтеже обезбедити делотворан програм који даје одговоре на захтев времена. Далеко од тога да је моја компетентност на овде говорим о обавезама оснивача - ОК ССРНВ и органа друштвеног самоуправљања - Савета новина према Закону о јавном информисању и другим позитивним законским прописима када се ради о информисању, али мора да се истакне да ти задаци нису само слово оснивачких аката, ни расправа једном у току године, обично приликом усвајања завршног рачуна. То подразумева далеко активнији однос и сталну бригу. Све је протицало у стилу: „Три пута се заклињемо за самоуправни преображај информисања у нашој средини, али зато и четири пута се све то заборављало." Јер како је могло да се дозволи да се у току десет година не затвори финансијска конструкција, не реши кадровско језгро као основни стваралачки потенцијал, а и опремљеност је никаква (за десет година купљена је само једна писаћа машина и телефон). То су основне полуге у издавању једног листа.

Но, мора се признати да су сада код оснивача присутна чврста опредељења да се једно по једно питање скине са дневног реда. Сада је прави моменат да се одговори — шта Белоцрквањске новине јесу, односно шта треба да буду? Тешко је очекивати да лист буде читан и утицајан ако нема свој концепт, своју физиономију у журналистичком и политичком погледу. Ми у Белоцрквањским новинама очекујемо јасан одговор — какав нам је лист потребан? Ни бланко похвале, ни покуде, неће нас довести до ангажованијих Белоцрквањских новина. Морамо знати шта се од нас очекује и шта се захтева, шта морамо, узимајући у обзир све околности у којима радимо, треба реално проценити и шта можемо. Читаност јесте критеријум вредности сваког листа, па и Белоцрквањских новина, али питање је до које мере у постојећем мноштву забавних и шарених ревија можемо ићи на атрактивност ради веће читаности. Можемо ли и треба ли истим вредностима и садржајима као и неки ревијални недељници да освајамо читаоце? Мислим, да такву трку не треба да водимо и не можемо је добити. Зато у процени домета потребно је да будемо реални.

Коначно, уз овај скроман јубилеј, кад више говоримо о задацима и обавезама него о постигнутим резултатима треба рећи и нешто лично. Наиме, потписник овог текста имао је срећу да за десет година „види" 123 броја нашег листа ,а уједно и задовољство и част да директно учествује у уређивању и припремању свих досадашњих бројева (осим претходна два). Како је било? — Некад боље, некад горе — већ како то и у животу бива. О новинарском позиву само толико. То није полигон славе, нити трезор новца, него ветромети на и вододарина сталног ризика и драговољног подвргавања стресном стању, психолошког, емотивног, вољног и ефективног напора и набоја и свеколиког изазова.

И данас, када смо заокружили један значајан период у издавању Белоцрквањских новина питамо се шта смо то ми радили?

Чини нам се да смо и дан и ноћ, непрекидно, нешто тражили, тражили, тражили, и уморни, с времена на време, освежавали се животним радостима помешаних као по правилу, са помало жучи.

Је ли то оно што зовемо лепим проклетством-новинарством?!

О. Бурђев

Бела Црква јуче, данас, сутра

(наставак са 1 стр.)

Опишите укратко садашњу друштвено-економску ситуацију.

Што се тиче развоја налазимо се у веома сложеној ситуацији. У претходном пласком периоду нисмо имали значајнију инвестициону активност у привреди, а резултати привређивања су такви да општи ни обезбеђују статут неразвијене општине у Покрајини.

Морам да кажем да Средњорочни план развоја, План 1986-1990. године није усвојен на нивоу општине и да знатан број организација удруженог рада нису усвојиле планове. Није усвојена Резолуција о друштвено-економском развоју општине у 1986. години.

Не може се недоношење плана правдати непознавањем услова привређивања и високом општом и заједничком потрошњом. Сигурно је да су општа и заједничка потрошња велике ставке у издвајањима из дохотка организација, али је исто тако и доходак самих организација мали па нам у ситуацији када га немамо, више одговоран да мислимо да нам га неко узима него да мало стварамо.

Многи програми развоја организација, као што су: прерада воћа и поврћа, семенска станица, хладњача и наводњавање, пренети су из претходних планских периода.

Основна опредељења и задаци зацртани последњим средњорочним планом нису остварени. Дошло је до стагнације и опадања производње појединих грана индустрије, слабљења акумулативне и репродуктивне способности привреде, стагнирања повећања степена задужености, појаве великих губитака, погоршања квалификационе структуре запослених и стратегија запошљавања у целини.

Овакве резултате изазвали су отежани услови привређивања, висока инфлација као и недовољно јасно и дугорочно опредељења стратегија развоја општине, нереализовање нових програма (прерада воћа, сточарство, тешки и ретки минерали), недовољне активности на ширем повезивању и реализацији заједничких програма, неприлагођеност асортимана производа захтевима тржишта, велика енергетска зависност појединих организација, а великим делом и субјективне слабости, нарочито у руковођењу и организацији процеса рада.

Шта очекујемо до краја 1986. године?

Очекујемо да ће се овако неповољне тенденције зауставити већ ове године. 1986. година би требало да буде једна од најуспешнијих пољопривредних година, како у физичком обиму производње, тако и по остваренom дохотку и акумулацији. Пад индустријске производње требало би да буде заустављен после девет месеци пословања. Очекујемо и даље смањивање губитака и консолидацију појединих организација, као и извршавање задатака у погледу запошљавања за ову годину.

Сматрам да се развој мора обезбедити са консолидацијом постојећих капацитета и то: елиминацијом губитака у привређивању или пак елиминацијом производње која ствара губитке.

Велики проблем представља недостатак трајних обртних средстава код већине организација и високе камате које плаћају организације за коришћење кредита.

Други правац развоја морају бити нови програми, али заиста програми развоја који би се углавном финансирали из средстава за подстицај развоја недовољно развијених општина у Покрајини, али пре свега, на бази удруживања рада и средстава са организацијама удруженог рда суседних општина, региона и Покрајине као целине.

Пољопривреда је наша могућност и шанса, али нема развоја без индустрије и то индустрије која може да обезбеди високу акумулацију, високе личне дохотке, у чијим производима је велики део вредности знање и висока технологија.

Наша највећа инвестиција морају бити стручни кадрови — знање, иновације, рационализације и изналажење могућности за прилагођавање условима привређивања, и што је веома значајно за запошљавање нових радника.

Чему у дугом ланцу задатака треба посветити посебну пажњу?

Нашу општину чини велики број насељених места, што значи да посебну пажњу морамо посветити развоју и то: отварањем мањих индустријских капацитета, а посебно залагањем да се у пољопривреди на селу примењује савремена техника и технологија, одређен сортимент у ратарству и најбоље расе стоке у сточарству.

Развој трговине угоститељства, мале привреде и осталих делатности у знатној мери биће условљен развојем индустрије и пољопривреде.

Која су основна опредељења у плану средњорочног развоја 1986.-90 године?

— Новим Средњорочним планом 1986-1990. године, са чијим се доношењем осетно касни и који ће бити донет на следећој седници СО крајем октобра, ставићемо у задатак свим субјективним снагама да на основу јасних опредељења и конкретних програма наша ДПЗ изађе из круга неразвијених.

Наша опредељења су пре свега на изградњи нових производних погона у пољопривреди, које је основ наш нашег будућег развоја, а то су: Фабрика за прераду воћа, семенски центар, подизање 180 хектара винограда и систем за наводњавање.

У области индустрије посебна пажња биће на обнављању амортизоване опреме, реконструкцијама и отклањању уских грла као и програмима као што су: експлоатација кварца и ретких минерала, изградња лакирнице и проширивању појединих погона.

Повезивање са великим производним системима из развијених подручја приоритетан је задатак у овом средњорочном зериоду.

Свестраним развојем мале привреде искористићемо погодности које она пружа, нарочито у области запошљавања и задовољавања широке лепезе потреба грађана.

Посебну пажњу посветићемо високостручним радницима којима је све сиромашанија наша друштвено-политичка заједница.

До сада смо говорили о привреди. Шта се предвиђа у непривреди?

Друштвене делатности, односно непривреда, има солидне капацитете, неки су изграђени, неки адаптирани, а неки у изградњи (Школа у Врачевгају, Дом у Банатској Паланци). Сигурно је да треба учинити доста у области културе, посебно за младе, али материјална основа је мала и од тога колико ћемо обезбедити средстава од шире друштвено-политичке заједнице и самодоприноса зависи шта ћемо градити. Но, без обзира на то да ли ћемо имати великих инвестиција, друштвене делатности могу и те како много да ураде.

Стамбено - комуналним проблемима ћемо посветити велику пажњу, с обзиром на садашње стање у овим областима.

Све организације удруженог рада из привреде и друштвених делатности, као и све остале организације, морају бити одговорне за свој развој, стварање и употребу акумулације, као и за развој наше друштвено - политичке заједнице као целине.

Често се и саме организације суочавају са пуно проблема, често нису у могућности да их саме превазиђу, ту смо, желим да се више договарамо и заједно сви допринесемо да се наша општина развија и привреда стабилно послује.

Можемо ли успешније и боље?

— Успешније и боље можемо, без обзира на присутне велике тешкоће, али морамо бити истрајни, морамо бити јединствени, морамо тежити истом циљу — развоју наше средине, изласку из круга неразвијених.

Посебну пажњу морамо посветити развоју аграра — савременој технологији и одређеном сортименту у ратарству.

Скоро сте дошли на функцију председника Скупштине општине. Како се Ви лично осећате и како се сналазите на овој одговорној дужности, у овако сложеној друштвено — економској ситуацији на ше општине?

— Период од пет месеци од како сам преузео дужност председника Скупштине општине је кратак да се уради све што треба, а исто тако да се виде резултати рада. Прихватио сам дужност председника Скупштине општине зато што ми је стало до Беле Цркве и општине у целини. И сами знате колико је тешко и колико је проблема у нашој општини. Неки проблеми су резултат укупно сложене ситуације у земљи, а има много проблема који су резултат рада и понашања код нас. Лично ћу се залагати за све што је протресивно, за све оно што доприноси развоју наше средине и шире друштвено-политичке заједнице, за јавност у раду, за рад и одговорност.

Сматрам да смо сви као делегати, и ја као председник Скупштине општине, као највишег органа власти, обавезни себи и свим генерацијама које су биле, које су ту и које долазе за све обављене и необављене послове и задатке из надлежности Скупштине општине. Рад и одговорност морају постати мерила вредности. Предузећемо све мере које су у нашој надлежности, а које доприносе просперитету наше општине и Беле Цркве.

Могуће је да ће код неких мера које предузимамо и које ћемо предузимати бити негодовања, посебно људи чији извор прихода није био рад, стваран рад који доприноси развоју ове друштвено-политичке заједнице. Тражиће подршку истомишљеника и сигурно ће настојати да сачувају стечене позиције које им по раду и залагању не припадају. Али, морамо бити истрајни, морамо уједињавати све снаге које желе да раде и које се залажу за напредак ове друштвено-политичке заједнице.

Пред нама је највећи и најдражи празник — Дан ослобођења Беле Цркве. Шта смо ново даровали граду за његов 42. рођендан у слободи, односно, чиме ће град обрадовати нас у овим слављеничким данима?

— Нашем граду — граду цвећа за његов празник, 42-гу годишњицу ослобођења даровећемо Хладњачу капацитета 400 вагона. Инвеститор је ООУР „Засади" који послују у оквиру РО „Пољопривреда" СОУР ПИК „Јужни Банат", и нову Аутобуску станицу — инвеститор Комунална радна организација „1. мај".

Месна заједница Бела Црква дарује граду део уређених тротоара и део канализационе мреже — из грађене средствима самодоприноса грађана.

Нашем граду дугујемо много. алагаћу се за очување традиција Беле Цркве, за њено уређење и развој.

На крају желим да честитам празник нашој Белој Цркви, свим грађанима Беле Цркве који су ту, а и онима који живе широм земље и света али се увек враћају Белој Цркви.

Уручене дипломе полазницима политичке школе

У амфитеатру Педагошке академије у Вршцу 3. септебра 1986. године свечано су уручене дипломе 9. генереации полазника Политичке школе СКВ у међуопштинском одељењу у Вршцу.

Ову школу, која временски траје годину дана, укупно је из наше општине до сада похађало 54 полазника.

У 9. генерацијиполазника ове школе налазило се и пет полазника из наше општине: Драган Миленковић, Миодраг Лекић, Озрен Болић, Драган Лукетић и Јосиф Лаугаш - полазник одељења на румунском језику.

Школа је започела са радом 16. септембра 1985. године и трајала до 30. јуна 1986. године. Полазници су у њој обрадили пет наставних целина и након сваке бранили семинарски рад из одређене области, а на крају и завршни дипломски рад.

У току школовања полазници Школе посетили су све значајне радне организације на подручју јужног Баната, а кроз претходно студијско путовање обишли су споменике револуције - Јасеновац, Козару, Јабланицу, Фочу, Вишеград, Тјентиште, Рудо, Јајце и Кадињачу.

Требало би посебно истаћи и то да су полазници из наше општине у међуопштинском одељењу 9. генерације оцењени као најуспешнији.

Половином септембра ове године започело је предавање за 10. генерацију полазника политичке школе СКВ међуопштинског одељења у Вршцу. У овој генерацији из наше општине су следећи полазници: Живославка Михаиловић, Драган Крстић, Милица Живковић, Станко Николић и Миодраг Манојловић.

З. Живковић

ПРОШИРЕНА СЕДНИЦА ОПШТИНСКОГ КОМИТЕТА СКВ

ПОТРОШЊА РАВНА ДОХОТКУ

★ НИЈЕ ДОБРО ШТО СЕ ОПРАВДАЊА ЗА СЛАБОСТИ У СВОЈИМ КОЛЕКТИВИМА ЈОШ УВЕК ТРАЖЕ У ШИРОЈ ДРУШТВЕНОЈ ЗАЈЕДНИЦИ-ИСТАКЛА ЈЕ ОЛГА ПАНДОВСКИ, ПРЕДСЕДНИЦА ОК СКВ

У првом полугођу ове године привреда је остварила одређене позитивне резултате, мада још увек не улијевају поверење да ће до краја године да се они битно измене, јер и поред знатнаог раста пољопривредне производње индустријска производња, која запошљава око 2.000 радника још увек стагнира. Такође, смањени трошкови производње и губитака, који су односу на лане преполовљени, нису и довољни показатељи да ћемо се из ове привредне ситуације лако извући. Ова оцена изречена је на проширеној седници Општинског комитета, на којој је између осталог разматрана информација Секретаријата за друштвени развој Скупштине општине Бела Црква о остваренim резултатима привреде и друштвених делатности у првих шест месеци ове године. Седници су поред чланова Општинског комитета присуствовали и председници друштвено-политичких организација, Скупштине општине и Извршног већа, као и директори радних организацијт које су у протеклом периоду пословале са губицима.

По речима Синише Марковића, потпредседника Извршног већа, привреду у првом полугођу ове године изузетно оптерећују залихе, чија је вредност достигла 60 одсто укупних прихода општине, као и општа и зтједничка потрошња од 1,720.000 која је равна оствареном дохотку општинске привреде. Ова кретања опште и заједничке потрошње, обзиром на тежак економски положај привреде, указују на чињеницу па општинска привреда није више у стању да носи терет предимензиониране друштвене режије, због чега је програм растерећења привреде приоритетан задатак свих субјективних снага у општини.

ГУБИЦИ 520 МИЛИОНА

По шестомесечном обрачуну 11 организација из привреде, са 1.687 запослних радника, исказале су губитак од преко 520 милиона. Он је у односу на лане смањен за 47,6 посто, али још увек у знатној мери отежава и спречава бржи привредни развитак. У протеклом периоду губитке су елиминисали ИН „Победа" „Засади" и „Водовода" а знатно смањили „25. мај", „Жарко Златар" и „Белоцркванка". На Општинском комитету је посебна пажња посвећена Грађевинској радној организацији „Стандардбетон" у којој је и даље најтежа ситуација. Грађевинари су остварили губитак од 220 милиона динтра мада су прогнозе, како је речено на седници, да ће увођење привремених мера у наредном обрачунском периоду дати одређене позитивне резултате.

У односу на исти период прошле године нови губиташи су ООУР „Напрепак" ООУР „Расадник" и ООУР „Комуналне услуге" за које се такође очекује да ће губитке елиминисати у наредном периоду.

Миле Николић, председник Скупштине општине, у својој је дискусији нагласио да пословање привреде више не можемо посматрати цифарски, већ се отворено морамо запитати колико заиста радимо, како послујемо и како обављамо орређене послове које нам је друштво поверило. Исто тако, морамо се упитати колико нам пословодне структуре улажу напоре на спровођењу мера друштвено-економске стабилизације и колико су спремне да све проблеме посматрају у свом корену.

— Нисмо учинили ни један корак напред у привређивању истакла је у својој дискусији Олга Пандовска, председница ОК СКВ. Несхватљиво је, и то мора да нас све забрине, да комунисти у организацијама удруженог рада још увек нису анализирали стање у својим колективима, већ се оправдања за слабости још увек траже у широј друштвеној заједници. Говоримо да немамо кадрове који ће водити привреду општине, а чини ми се да и оне које имамо незнамо да сачувамо. Навешћу само податакдатак да у МК „Белоцркванка" постоји само један инжињер који, нажалост, живи са дохотком од 3.900 динара. а сутра ћемо да констатујемо да је и он отишао.

Разматрајући анализу Завршног рачуна за 1985. годину ми смо истакли да у ОУР-има мора да се енергично обрачуна са нерадом, јавашлуком и недисциплином, тј. да раздвојимо рад од нерада. Оценили смо то као приоритетан задатак а од данас он није реализован Такође смо закључили - нагласила је Пандовска - да без повезивања са ширим системима не можемо напред. Ни тај се закључак до данас није спровео. Стиче се зато утисак да само доносимо закључке који остају мртво слово на папиру. Закључак Општинског комитета од априла да организације донесу програме развоја до 90-те године није спроведен. Питам се онда какве употребе у привређивању вршимо када немамо програме развоја које смо у овом периоду требали да спроведемо. Чини ми се да своје обавезе као чланови Општинског комитета у својим организацијама удруженог рада нисмо до краја одговорно спровели.

Након трочасовне дискусије, у којима су учествовали Милутин Царан, Ивица Сајдл, Петар Стаменковић, Стеван Таранџа, Томислав Станојев и Милан Јанковић, Општински комитет је зтклучио:

— Обавезују се чланови Савеза комуниста у Извршном већу да сачине анализу остваривања програма као и програм растерећења стопа доприноса у општини и широј друштвеној заједници;

— Да се сачини програм извоза и мере за његово стимулисање;

—Обавезују се комунисти да у својим организацијама покрену питање политичке одговорности за неостваривање програма развоја и других мера друштвено-економске стабилизације.

В. Бранков

БРОЈКЕ ГОВОРЕ...

I Подаци о кретању запослености говоре да се негативне тенденције у овој области и даље задржавају. Укупна привреда запошљава 4.323 радника, што је за 0,4 одсто више него претходне године.

II Иако су просечни лични дохоци запослених расли у току шест месеци ове године 93,4 посто они су и даље веома ниски и износе 51.067 динара. Карактеристично је да радници у организацијама које послују са губицима имају личне дохотке за 20 посто ниже од општинског просека, а чак за 40 посто од војвођанског.

Најнижи лични доходак остварен је у МК „Белоцркванка" од 31.978 динара а највиши радници Радне заједнице СОУР-а ПИК „Јужни Банат" 79.780— динара.

III У посматраном периоду остварен је извоз роба и услуга у вредности од 767.279 долара, од тога на конвертибилно тржиште 265.529 долара а на клириншко 521.749, што је за 22 посто мање у односу на лане.

ИЗ РАДА ВЕЋА САВЕЗА СИНДИКАТА ОПШТИНЕ

Убрзати спровођење санационих мера

★ ИМА ПРОСТОРА И ПОТРЕБА ЗА АНГАЖОВАЊЕ ШИРЕ ДРУШТВЕНО ПОЛИТИЧКЕ ЗАЈЕДНИЦЕ РАДИ ПРЕВАЗИЛАЖЕЊА СЛОЖЕНЕ ПРИВРЕДНЕ СИТУАЦИЈЕ У БЕЛОЈ ЦРКВИ - ИСТАКАО ЈЕ САВА НИКОЛИЋ, ЧЛАН ПРЕДСЕДНИШТВА САВЕЗА СИНДИКАТА ВОЈВОДИНЕ

Чланови Већа Савеза синдиката наше општине, на седници одржаној 15. септембра ове године, словању привреде и удружених деразматрали су Информацију о полатности за период I-VI 1986. годисти на примени опредељења из не и Информацију о току активноДрштвеног договора о дохотку и најновији законских прописа.

Овом састанку, поред чланова Већа, присуствовали су представници свих друштвено-политичких организација, представници Скупштине општине и Извршног већа, директори радних организација, из области индустрије и Сава Николић, члан Председништва Већа Савеза синдиката Војводине.

Синиша Марковић, потпредседник IV, поднео је уводно излагање о привређивању за шест месеци на нивоу општине, док су директори или представници појединих РО акценат стављали на спровођење мера из санационих програма. Како смо о привређивању за шест месеци писали у прошлом броју нашег листа, свом приликом у најкраћим цртама дајемо изводе из излагања директора неких РО.

СТЕВАН ТАРАНЏА, директор МИ „Жарко Златар", истакао је овом приликом да је у овој РО елимисан губитак на супстанци, да су у великој мери смањене залихе материјала, да је упосленост капацитета потпуна а послови обезбеђени и за наредну годину. Чине се напори на повезивању веће целине, и у том смислу воде се преговори са МИНЕЛ-ом из Београда, ХИП-ом из Панчева и још неким РО, и испитују се могућности за увођење потпуно нове производње.

Говорећи о проблемима у „Белоцркванки" ИВИЦА САЈДЛ је нагласио да је, изузев тридесетак нових машина, техничка опремљеност скоро на нули, да планирано упошљавање 50 нових радника није остварено због недовршене инвестиције (нова производна хала), затим пуној упослености капацитета и условима којих има више него што могу да ураде.

МЛУТИН ЦАРАН, председник Колегијалног пословодног органа у „25. мају", рекао је, између осталог, да производња у Фабрици тече нормално и да се чине напори да се до краја године производни план оствари. За шест месеци пласирано је 270.000м² плочица, од чега близу 80.000м² на ИНО тржиште. И поред позитивних кретања у пословању, још неколико кључних стратешких задатака остаје нерешено, што „25. мај" доводи у изузетно тешку позицију.

Без битног и трајног разрешавања проблема снабдевања технолошким горивом под истим условима са осталим керамичарима у Војводини, финансијске презадужености, пуштања у погон „италијанске линије" и кадровског јачања пословање у Фабрици постаће још сложеније. За превазилажење тих тешкоћа мора се водити координирана и ажурна акција како у самој РО тако и на нивоу општине и шире друштвено-политичке заједнице.

О ситуацији и предузетим мерама у „Стандардбетону" говорили су МИЛУТИН ЈЕРЕМИЋ и БОРКО МИТРОВИЋ, а у „Победи" ПЕТАР СТАМЕНКОВИЋ. О овим радним организацијама опширније смо писали у прошлом броју.

После бројних дискутаната по овој тачки дневног реда, учешће у раду седнице Већа узео је друг Сава Николић. Он је на основу предходних излагања и дискусије констатовао да је доста мера предузето на консолидацији привреде, али да је до краја године остало још мало времена и стога би требало убрзано подстаћи спровођење осталих мера из санационих програма У Војводини нема ни једне општине са овако сложеном привредном ситуацијом, која је озбиљнија него што тренутно изгледа. Зато, има простора и потребе да се шира друштвенополитичка заједница овде ангажује. На крају, друг Николић је обећао да ће своју визију са озог састанка пренети у Покрајинско веће Савеза синдиката и да ће се заложити да нам у превазилажењу незавидне привредне ситуације помогну.

Информацију о току активности на примени определења из Друштвеног договора о дохотку и најновијих законских прописа поднео је ДРАГАН ПОПОВИЋ, председник Општинског синдикалног већа, ефектима мера СИВ-а, истакао је да у примени одредаба Закона о санацији и Закона о платама има одређених тешкоћа, које су нарочито изражене код обрачунавања минулог рада. Принцип усаглашавања аката РО са Друштвеним договором је углавном испоштован. На нивоу друштвено- политичке заједнице формирано је координационо тело за праћење ове активности и већ су почеле консултације са ОУР-има.

Након дискусије усвојена је закључак којим се прихвата Информација о пословању привреде и процењује да би посебна пажња морала да се обрати на пословање РО које су исказале губитак. Реализацију података из санационих програма треба наставити, уз укључивање свих субјективних снага и интензивирање ширег повезивања са ОУР-има ван територије општине.

На истој седници Веће је усвојило и Препоруку да председници ОО СС и извршни одбор још једном иницирају свеобухватно сагледавање положаја своје организације у примени Закона о забрани располагања делом друштвених средстава за личне дохотке и заједничку потрошњу и Закона о санацији. Одговорни у стручним службама за нормативну делатност препоручује се, да уколико нису усаглашили своја акта за Друштвеним договором о дохотку, то учине у најкраћем року.

Г. Мокрачек

ИМЕНОВАН САВЕТ

„Белоцркванских новина"

Председништво Општински конференције ССРНВ Бела Црква на својој седници одржаној 16. септембра ове године именовало је чланове Савета „Белоцркванских новина".

Савет је именован на период од четири године, а састављен је од представника друштвене заједнице.

У Савет „Белоцркванских новина" именовани су: Душан Станковић, Милорад Радомир, Борђе Вујисић, Љиљана Живковић, Драган Крстић, Стојче Соколовић, Зорица Живковић, Марјан Лукашев, Антон Шованец, Светлана Митровић, Љиљана Вучинић, Марко Завишић, Милутин Царан, Томислав Станојев, Борислав Павловић, Сеферинка Стефанов, Нада Здравковић, Зоран Шинжар, Драгослав Живковић, Зоран Павлов, Госпава Мокрачек, Ксенија Јовановић и будући уредник „Белоцркванских новина").

Љ. Ж.

РАПОРТ СА РОДНИХ ПОЉА

Берба захтева мобилност

У првој декади септембра, 15-так дана пре уобичајеног рока, отпочели су радови на убирању јесењих плодова. Жетва сунцокрета обавља се на оба сектора. На индивидуалним парцелама бере се већ и кукуруз, а на друштвеном сектору за сада се скида само семенски кукуруз. Већи део бербе мораће да се обави ручно, јер су стабљике суве а кукурузни клипови оборени. Због тога је, како смо сазнали од пољопривредног инспектора Зориде Тодосић, друштвени сектор затражио помоћ од школа путем радних акција а ако затреба упутиће се и апел Гарнизону ЈНА. Интересантно је напоменути да поред 1.500 на списку СИЗ-а за запошљавање Комбинат мора сезонску радну снагу да тражи ван територије наше општине.

Иако је од почетка бербе прошло тек десетак дана, може се поуздано рећи да су приноси сунцокрета, кукуруза и шећерне репе (чије вађење још није почело) већи од прошлогодишњих, али да због дуготрајне летње суше ипак неће бити онакви какви се постижу у нормалним условима. Просечан принос сунцокрета креће се око 2,8 т/ха, откуп се обавља а род се испоручује Чајарама и Зрењанину и Урошевцу.

Према закључку Општинског координационог одбора за ранове у пољопривреди, обавезује се РО „Будућност" да до 1. октобра изврши све припреме за откуп кукуруза у клипу, да одреди откупна места и о њима обавести индивидуалне произвођаче.

Очекује се да у реализацији бербе неће бити већих проблема, јер је механизација исправна а горива има довољно.

Суша отежава припреме за сетву

Док лепо време тренутно иде берачима наруку, суво и испуцало земљиште онемогућава припрему терена за јесењу сетву. Дубоко орање је започело, али су због тврдог земљишта дали радови и сетва морали да се обуставе. Чак је због суше доведено у питање ниц ање уљане репице и шећерне репе за семе на друштвеном сектору, тако да се ове мале засејане површине морају наводњавати.

Уколико сушни период још потраје, пољопривредни радови ће се сустићи, односно биће мало времена, радне снаге и механизације за истовремену бербу, припреме земљишта и сетву.

Координациони одбор за радове у пољопривреди на састанку од 18. септембра, разматрао је обављене припреме за почетак јесење сетве на оба сектора. Његов закључак обавезује РО „Пољопривреду" и РО „Будућност" да заједнички обезбеде уговорени сортимент пшенице за сетву на индивидуалном сектору, при чему треба обезбедити што веће количине „скопљанке", која у нашим условима даје најбоље резултате. И овом приликом произвођаче на значај употребе семенске пшенице и њене предности над употребом семена из сопствене производње (већи принос, квалитет и здравствено стање). Такође се обавезују РО „Будућност" и инспекцијске службе Секретаријата за привреду да у току сетве заједнички изврше контролу употребе декларисаног семена на што већим површинама. Наложено је ТРО „Тргобанат" и РО „Будућност" да у својим пољопривредним апотекама обезбеде довољне количине одговарајућих препарата за третирање семенске пшенице.

План сетве 1986/87.

Поред предузимања мера за повећање приноса по јединици површине, на територији наше општине из године у годину врши се постепено преструктуирање пољопривредне производње у корист индустријске и семенског биља. То је и основно опредељење у Плану сетве за 1986/87. годину, који је усвојен на последњој седници Скупштине општине

Друштвени сектор располаже са 6.066 ха оранице. Карактеристика плана за овај сектор је даље повећање површина под индустријским биљем а смањења површина под кукурузом (у односу на претходну сетву за око 300 ха). Новим планом удвостручене су површине за сетву семенске пшенице, која ће заузети око 600 ха, док је за производњу семенског кукуруза планирано 70 ха више него до сада.

У друштвеном сектору индустријско биље заступљено је са 49,95 посто, житарице са 49,40 а крмно биље са 0,65 одсто. Од индустријских култура најзаступљенија је уљана репица (око 1.100 ха), јер даје задовољавајуће приносе и висок квалитет. С обзиром да је решен проблем заштите сунцокрета, ова култура задњих година има растући тренд и планирана је на површини од 1.124 ха. Шећерна репа задржана је на досадашњој површини од свега 200 ха, јер терени овог сектора не пружају рентабилне приносе. Ни површине под сојом нису повећане из разлога што она захтева влажније земљиште.

Индивидуални сектор треба да обави јесењу и пролећну сетву на укупно 13.731 ха оранице. Основне организације кооперанта сачинили су предлог плана сетве, али позната је да се њега често одступа, јер индивидуални произвођачи обично уговарају производњу непосредно пред сетву, а и врло често мењају свој програм зависно од климатских услова и тржишних цена појединих производа.

Водеће место и даље задржава кукуруз са 65,21 посто од укупних ораница индивидуалног сектора (9.035 ха), што је а 5 посто мање у односу на претходну сетву. Повољна цена за овогодишњи род пшенице допринеће да се оствари план сетве на 1.850 ха, тим пре што су већ познате и откупне цене за идућу годину, али под условом да временске прилике буду одговарајуће. Повећање површина под индустријским биљем осећа се и на овом сектору. Планиране површине за сетву сунцокрета (300 ха) већ су за 40 ха, а за шећерну репу (186 ха) повећане су за 79 ха у односу на претходну сетву. Очекује се да се соја задржи на површини од 40-50 ха.

Што се репроматеријала тиче, већ смо у прошлом броју нагласили да су минерална ђубрива углавном уговорена и континуирано пристижу. Семенска пшеница је такође уговорена и њен сортимент је знатно проширен.

Г. Мокрачек

БЕЛОЦРКВАНСКЕ НОВИНЕ Ваше новине

ЗА ДАН ОСЛОБОЂЕЊА БЕЛЕ ЦРКВЕ

Срећан пут са нових перона

★ ЗА ИЗГРАДЊУ НОВЕ АУТОБУСКЕ СТАНИЦЕ, ПОВРШИНЕ 8.100 м², УТРОШЕНО ОКО 75 МИЛИОНА ДИНАРА

У част Дана ослобођења града 1. октобра свечтно ће бити пуштена у функцију нова Аутобуска станица, изграђена на простору једног дела пијаца. Инвеститор овог објекта, који су наши грађани толико дуго прижељкивали, јесте КРО „1. мај". Радови на изградњи трајали су скоро две године, а њихова коначна вредност износи 75 милиона динара.

Од Радета Миладиновића шефа градилишта, сазнали смо да цео простор Аутобуске станице заузима 8.100 м². У оквиру новоизграђеног објекта су: чекаоница, службене просторије, бифе са помоћним просторијама, санитарне просторије и осам перона са уграђеном сигнализацијом. Перони су поплочани а простор испред њих бетониран. Изведени су прикључци струје, воде и канализације. Телефонски број нове Аутобуске станице је 851-160.

Извођач радова на објекту је КГМ „Стандардбетон". Спољно уређење и инсталатерске радове извели су радници КРО „1. мај" — ООУР „Мала привреда" а инсталацију централног грејања МИ „Жарко Златар". Диспечерски сто направили су сами радници „Мале привреде", јер се нигде није могао набавити. У објекат су уграђене зидне и подне плочице ФКШП „25. мај".

Остаје још да се на згради постави натпис са грбом Беле Цркве, ознаке перона и шалтера. Када се овај простор оплемени зеленилом и уреде приазне стазе, биће то Аутобуска станица са много солиднијим условима од досадашњих, достојна путника и путовања.

Аутопревозник и даље остаје СТУП „2. октобар" — Вршац, али смо незванично сазнали, нови објекат доприноси интересовању још неких превозника за отварање нових - директних аутобуских линија. Нама остаје да путницима пожелимо срећан пут са нових перона.

Г. Мокрачек

СУДЕЋИ ПО ЦЕНАМА КОНФЕКЦИЈЕ И ОБУЋЕ ЗА ЈЕСЕН И ЗИМУ

Дубок џеп за просечну породицу

★ За женски капут треба издвојити 55.000 динара, Мушко одело од 29.000 до 65.000 динара а за ципеле и чизмице од 10.000 до 30.000 дин.

Ако је судити по ценама које постоје које ће се појавити у белоцркванским продавницама одеће и обуће до краја овог месеца, они који морају да обнове гардеробу треба да имају лични доходак око пола милиона, јер уколико се за сваког члана четворочлане породице купи само оно најнеопходније потребно је најмање толико.

У нашим продавницама, где су још увек летње цене и распродаје летње гардеробе, може се наћи и по неки јесењи и зимски модели. судећи по ценама трговцима ће требати доста храбрости да нове моделе изложе у својим излозима, јер цене само женских капута прелазе просек личног дохотка у општини. Зато се с правом намеће питање шта ће да ради онај који мора себи да купи капут одело и чизмице. Једно је сигурно да произвођачи нису због тога много забринути, јер су сигурни да ће и поред високе инфлације њихова роба стићи до купца.

ВЕЋИНА КРАТКИХ РУКАВА

Обилазећи продавнице „Клуза" „Вартекса" и друге, уверили смо се да ће женски капут да кошта од 41.000 до 55.000 динара, сукње од 5.500 до 13.000, џемпери од 4.000 до 10.000 и јакне од 35.000 до 40.000 динара. Мушкарци ће своју гардеробу плаћати знатно скупље, али је чињеница да она и дуже траје и да им је мање потребно него жени. Ове јесени и зиме за панталоне мора да се издвоји од 6.000 до 14.000 динара, зависно од величине и квалитета материјала, за одела по прошлогодишњим ценама од 29.000 до 65.000 динара пв новим ценама које треба да се примене од октобра месеца и до 120.000 динара.

Најскупље ће свакако проћи родитељи који за своју децу морају да обнове комплетну гардеробу. Дечији капутићи квштају од 20 до 35.000 динара, јакне од 8.000 до 16.000 а панталоне од 7.000 до 17000 динара. За чизмице родитељи ће издвојити ни мање ни више него половину просечног личног нохотка. У излозима у нашим продавницама већ се налазе поједини модели чија се цена креће од 10.000 динара па навише.

Шта рећи о овим астрономским ценама. Сигурно је да ће четворочлана породица за одевање, уколико се оваквом члану купи најнеопходније за јесен и зиму, издвојити 400.000 динара и то не рачунајући мајице, гаћице и чарапе. Не треба заборавити да поред куповине одеће и обуће постоје и друге обавезе: припремање зимнице, огрева и све друге редовне наплате, стан струја, телефон телевизија итд. Значи, просечно четворочланој породици неопходно је пола милиона личног дохотка за најпотребније. А да ли у овим тешким економским условима наша породица то има?

В. Бранков

ОСНОВНА ПРИВРЕДНА БАНКА—ПАНЧЕВО
ПОСЛОВНА ЈЕДИНИЦА—БЕЛА ЦРКВА

СВОЈИМ ШТЕДИШАМА, ПОСЛОВНИМ САРАДНИЦИМА, РАДНИМ ЉУДИМА И ГРАЂАНИМА

ЧЕСТИТА

1. ОКТОБАР—ДАН ОСЛОБОЂЕЊА БЕЛЕ ЦРКВЕ

PRIVREDNA BANKA PBP PANČEVO 1869

САМОУПРАВНЕ ИНТЕРЕСНЕ ЗАЈЕДНИЦЕ ЗА ОБРАЗОВАЊЕ, КУЛТУРУ, СТАНОВАЊЕ И КОМУНАЛНУ ДЕЛАТНОСТ

ЧЕСТИТАЈУ

РАДНИМ ЉУДИМА И ГРАЂАНИМА НАШЕ ОПШТИНЕ ОКТОБАРСКЕ ДАНЕ СЛОБОДЕ

СКУПШТИНСКЕ ТЕМЕ

У РО „БУДУЋНОСТ" УВОДЕ СЕ ДЕЛИМИЧНЕ ПРИВРЕМНЕ МЕРЕ

ДИРЕКТОР НИЈЕ ЈЕДИНИ КРИВАЦ

★ ОДЛУКОМ ДЕЛЕГАТА ВУР-а СМЕЊЕН СА ДУЖНОСТИ ЖИВА ПАЛИКУЋА, ЗА ПРИВРЕМЕНИ ПОСЛОВОДНИ ОРГАН ИМЕНОВАН НОВИЦА ЗЛАТАНОВИЋ И ЗАТРАЖЕНО ДА СЕ УТВРДИ ОДГОВОРНОСТ И ДРУГИХ ОДГОВОРНИХ РАДНИКА И РУКОВОДИОЦА У РО „БУДУЋНОСТ"

Делегати Већа удруженог рада СО, на седници одржаној 23. септембра, између осталог разматрали су и Предлог Општинског друштвеног правобраниоца самоуправљања за предузимање привремених мера у Радној организацији за кооперацију „Будућност".

У интересу нормализације пословања и слабилизовања битно поремећених самоуправних односа у овој Радној организацији Слободан Милидраговић, Општински друштвени правобранилац самоуправљања предложио је увођење мера друштвене заштите, односно смењивање директора Живе Паликуће и именовање Привременог пословодног органа, утврђивање права и одговорности Привременог пословодног органа и рок за расписивање конкурса и избор новог Пословодног органа — директора РО „Будућност"

У образложењу овог Предлога стоји да је Општински друштвени правобранилац, након сагледавања целокупне ситуације у вези пословања РО „Будућност", обиласка свих радних организација кооперата, Радне заједнице и обављених разговора са руководећим људима у овој организацији, утврдио да је крајем 1985. године, а нарочито у 1986. години дошло до битног поремећаја међуљудских и самоуправних односа, што се директно одразило на извршење послова и радних задатака у РЗ и свим ООК. Кулминација поремећености тих односа настаје после 21. јула ове године, када је СО СК РЗ РО „Будућност" приликом разматрања и усвајања Критичке анализе Радне групе о стању у СО СК донела одлуку да се директор Паликућа искључи из Савеза комуниста. Од та да већи број одговорних и других радника не контактира са директором тако да је испољена велика самовоља и јавашлук.

Послови руководиоца рачуноводства (досадашњи поднео оставку) нико не обавља а не постоји ни извршилац послова и задатака комерцијалне службе, што је неопходно због откупа пољопривредних производа и набавке репроматеријала за предстојећу сетву. Ни нормативна акта РО и ООК нису усаглашена са Друштвеним договором и најновијим законским прописима, иако је Служби друштвеног књиговодства дата писмена изјава да су она усаглашена. У образложењу се наводи да је директор прекорачио и овлашћења приликом употребе службеног аутомобила, као и код доделе новчаних средстава неким нашим спортским клубовима без одлуке органа управљања.

На основу оваквог образложења, дискусија на седници и писмених ставова делегација, делегати ВУР-а донели су Одлуку о предузимању делимичних привремених мера друштвене заштите самоуправних права и друштвене својине у РО „Будућност". Друг Паликућа смењен је са дужности инокосног пословодног органа и биће распоређен у овој РО на радном месту које одговара његовој стручној спреми За привремени орган именован је Новица Златановић, дипломирани инжењер агрономије из Беле Цркве. Овакве привремене мере трајаће до избора инокосног пословодног органа, а најдуже шест месеци од доношења Одлуке. Мишљења већине делегата и делегације јединствена су у оцени да Жива Паликућа није једини кривац за поремећене односе и целокупну ситуацију у Кооперацији. Због тога је ВУР донео Одлуку да се у току трајања привремених мера спроведе поступак за преиспитивање и утврђивање одговорности и других одговорних радника и руководиоца у РО „Будућност". Надзор над спровођењем привремених мера у овој Радној организацији вршиће Извршно веће СО Бела Црква.

Г. Мокрачек

Мала привреда на велика врата

На дневном реду делегата Већа удруженог рада 23. септембра нашло се и питање развоја мале привреде. Напуштени програми мале привреде поново су у жижи интересовања. Код нас постоји потреба за великим бројем занатских услуга које нису присутне на територији општине Бела Црква. Зато је неопходно да се програмском политиком, вбезбеђењем простора и малих програма, спречавањем бесправног рада, стимулишу грађани за бављење производним и услужним делатностима.

НЕМА МЕСТА КОЛЕБАЊИМА

Из излагања Синише Марковића, потпредседника Извршног већа СО и излагање делегата дајемо нека најзначајнија запажања о којима је било речи и на Извршном већу Скупштине општине Бела Црква.

— Мала привреда као саставни део укупног привредног и друштвеног развоја, ушла је у сва програмска и планска опредељења Покрајине и Федерације. Програмом мале привреде треба да се оствари производња робе и пружања услуга за потребе остале привреде и становништва, повећање извоза, супституције увоза, робе и полупроизвода. Развојем мале привреде омогућује се најнепосредније укључивањем у реализацију Дугорочног програма економске стабилизације, планским повезивањем са осталом привредом на бази развоја социјалистичких, економских односа и удруживањем рада и средстава на доходовним односима биле су речи потпредседника Извршног већа СО.

Разматрајући Информацију Извршног већа о стању и неким правцима развоја мале привреде у нашој општини, делегати Већа удруженог рада, између осталог, закључили су:

— Стање мале привреде у општини Бела Црква није задовољавајуће. . .

У поступку доношења средњорочног програма развоја општине Бела Црква, налаже се Извршном већу да у сарадњи са Месном заједницом и Регионалном привредном комором сагледа реалне могућности и потребе за отварање нових производних и услужних капацитета мале привреде и у сарадњи са ОУР-има да понуде одређен број производних програма.

Одговарајућом пореском политиком обезбедити услове за дугорочно и стабилно пословање мале привреде.

Сагледати мгућности поједностављивања поступака код решавања захтева за отварањем занатских радњи.

Налаже се Извршном већу, СИЗ-у за образовање, Средњошколском центру „Сава Мунћан" и заинтересованим ОУР-има да утврде дугорочне потребе кадрова за малу привреду и занатство.

Могућности реализације програма мале привреде, у оквиру прерађивачке делатности, на следећим су подручјима, браварски, браварскозаваривачки, металоструга рски, металоглодачки, металобрусачки и лимарски послови. Стручне службе Металне индустрије „Жарко Златар" учврстиле би у опредељивању за производне програме, на разради документације на прорачуну за опредељење за потребне машине, алате, на изради економских анализа, на контроли квалитета производа, набавци репроматеријала, на истраживању тржишта и пласману производа.

МИ „Жарко Златар" нуди велики број програма велике привреде малој привреди. Један пример могућности мале привреде је понуда института „Кирило Савић" (Ваге са помичним тегом класе тачности/3).

Радна организација је спремна да одређене своје производне просторе уступи малој привреди (простор бивше организације „Металац", као и стари погон радне организације).

Индустрија намештаја „Победа" нуди свој програм могућности развоја мале привреде. То је развој плетарства. Од прућа би се израђивале корпе за рубље, корпе, украсни предмети, различито обликоване котарице за воће, хлеб и цвеће, плетени намештај и друго.

Данас нису ни приближно искоришћени природни потенцијали за производњу прућа. Није достигнут ниво производње плетачке врбе, нису задовољени захтеви страног и домаћег тржишта. Производња прућа плетарске врбе и његова прерада могућност је да се развије домаћа радиност, да се ангажује женска радна снага, да буде допунско запослење радника у зимском периоду када нису ангажовани на пољопривредним пословима. У домаћој радиности нису потребна улагања у скупе објекте. Кооперантима би центар за припрему прућа и финализацију пласмана обезбеђивао квалитетно прће за плетење и преузимао готове производе. Тако би се обезбедила производња ширег асортимана плетарских производа које тражи тржиште.

На крају да истакнемо да су залагања свих делегата била да се рационално користи радна снага у организацијама удруженог рада, да се побољша квалификациона структура запослених подизањем нивоа професионалне и просторне мобилности радне снаге, да се смањи незапосленост и да се развојем програма мале привреде активира радно способно становништво на разним облицима допунског личног рада, а то су задаци које је пред нас поставила, пред све друштвене факторе економска политика.

Организованим деловањем друштвених институција у области мале привреде од посебног је друштвено-економског значаја и представља једно од кључних питања даљег друштвено-економског развоја наше општине.

М. Бојат

МАЛА ПРИВРЕДА - ВЕЛИКА ШАНСА

Незапосленост постаје прворазредни економски, политички и социјални проблем, зато се развојем мале привреде стварају реални изгледи за решавање проблема незапослености, свестраним развојем изгледи за свођење броја запослених који у постојећим организацијама удруженог рада захтева економски рационална производња.

Пажњу делегата привукао је ООУР „Мала привреда" који послује у саставу КРО „1. мај", који врши ову делатност а нема потребан број кадрова и обавља ове послове у смањеном обиму због бесправног рада приватних лица. Предлози који су потекли са Извршног већа, да овај ООУР промени своју основну делатнос, да напусти грађевинску оперативу, наишли су на одобравање делегата. Овај ООУР би своју делатност морао да усмери ка пружању услуга, поправци, одржавању свих врста електричних апарата, друмских и теретних возила, пољопривредних машина.

Напомињемо да се на територији Општине у 1986. години занатском делатношћу бави 194 лица што је за 18 мање него у прошлој години. Број лица која имају пријављену допунску делатност смањен је са 16 на 13.

МОГУЋНОСТ РАЗВОЈА МАЛЕ ПРИВРЕДЕ У РАДНИМ ОРГАНИЗАЦИЈАМА

Према виђењу радника Металне индустрије „Жарко Златар" мо

О БЕЗБЕДНОСТИ САОБРАЋАЈА ОПШТИНЕ БЕЛА ЦРКВА ЗА ПЕРИОД ЈАНУАР-ЈУЛИ 1986. године

ЗАБРИЊАВАЈУЋИ ПОДАЦИ

Информација о стању безбедности саобраћаја на подручју општине Бела Црква за период јануар-јули 1986. године достављена је делегатима и делегацијама сва три већа СО. У информацији се наводи да стање безбедности саобраћаја наше општине није добро.

У 1985. години било је 36 саобраћајних незгода, а ове 37. Једно лице погинуло је прошле године, а у 1986. години два. Прошле године било је повређено 10, а ове 16 лица За првих шест месеци теško је повређено шест лица, а то је за три пута више него претходне гонине. Лакше је повређено 16 лица, што је за четири више у односу на претходну годину. Највише саобраћајних незгода догодило се у Белој Цркви, у Јасенову 4 а једна у Кусићу, Дупљаји и Банатској Паланци.

Најугроженија је раскрсница Улица Београдска-ЈНА, где су се догодиле четири саобраћајне незгоде. Најчешћи узроци незгода на раскрсницама су непоштовање првенства пролаза. Највећи узроци који доводе до саобраћајних незгода су: употреба алкохола, непрописна брзина, претицање, обилажење и друго, Саобраћајне незгоде најчешће се догађају уторком, а најкритичније време када се дешавају саобраћајне незгоде је од 10-12 часова. Најчешћи изазивачи саобраћајних незгода су возачи путничких зозила, бициклисти, возачи бицикла са мотором.

Ради превентивно-репресивне делатности Орган унутрашњих послова Бела Црква у току шест месеци ове године, поднео је шест кривичних пријава, 546 за покретање прекршајног поступка, 544 мандатно кажњено, а опоменуто 633 возача. Из саобраћаја је искључено 49 возача а исто толико због техничке неисправности возила.

Прошле године причињена материјална штета у висини од 219.000 а ове 3,787.000 динара.

Посебно треба оживети активности свих субјекта друштвене самозаштите, побољшање рада Аутошколе, ефикаснији рад месних заједница и општинских органа, надлежних СИЗ-ова, ефикаснији рад унутрашње контроле у радним организацијама.

Ратка Војновић добитник награде „Партизански учитељ“

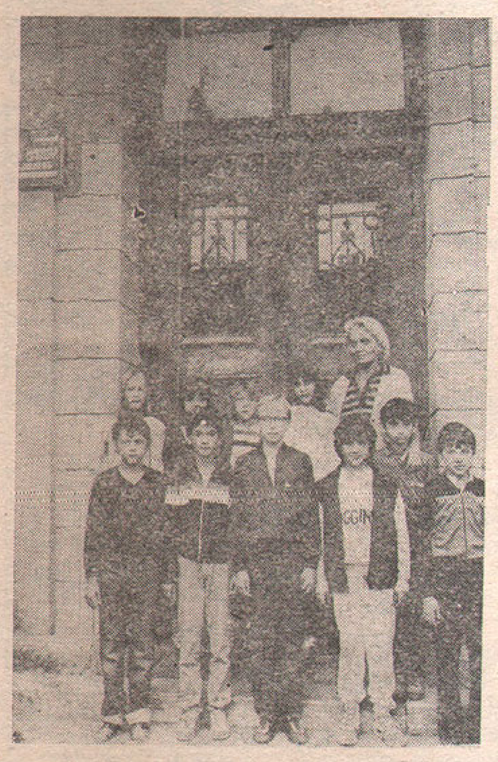

„Партизански учитељ" Ратка Војновић са својим ученицима

Традиционалну награду „Партизански учитељ", признање које чува револуционарне традиције, највеће просветно признање у Војводини, од 36 предложених просветних радника добило је седам појединаца и два колектива. Нама је посебно драго што је ту награду добила Ратка Јовановић, учитељица ОВОО „Жива Јовановић", наш драги „Партизански учитељ".

Наше читаоце да подсетимо да је Скупштина Аутономне Покрајине Војводине Законом о додели награде „Партизански учитељ" одредила услове и критеријуме на основу којих се додељује ово признање. Покрајински комитет за образовање добио је предлог Педагошког већа ОШ „Жива Јовановић", предлог су подржали Комисија ВОРО „Јужнобанатски партизански одред"и Комисија за друштвена признања ОК ССРН Бела Црква.

Ратни вихор, политички догађаји поиграли су се и са именом и презименом Ратке Војновић. Прво је била, како сама каже, Ррадмила Јовановић, затим Радка Иванова, а онда Ратка Ивановска. Рођена је 1929. године у Битољу, у сиромашној породици. Врло рано остала је без оца. О старијој сестри и њој бринула се мајка. Веома тешко се живело. Старија сестра уписује Економску школу а она Учитељску у Битољу. Ратка је и поред изузетно тешких услова успела на време да дипломира.

„Сећам се радо тих школских дана. Добиле смо браон униформу. Сваког јутра ишли смо раније у школу. Постројимо се и корачницом и партизанским песмама кроз Главну улицу Битоља. То је бира школа за сиромашну децу. Ми смо били прва генерација те школе. По завршетку школовања одлазим на ОРА „Шамац-Сарајево Прво моје службовање било је у Преспи 1948. године. Рад на селу био је заиста тежак за учитеља и он њега се тражило много Радила сам са комбиновтним одељењима, за I-III пре подне, а поподне са II-IV. У разреду је било преко педесет ученика Затим сам радила и у другим местима".

Учитељица Ратка Војновић је поред редовних обавеза радила и на описмењавању одраслих, а један део свога времена посвећивала је раду са омладином и омладинском организацијом. Ове активности обављала је не само у селу у којем је радила већ и у суседним селима. Још је теже било када се зна да у то време није било ни изграђених путева.

У Македонији, радећи као учитељица, провела је пет година, а Министарство из Скопља је 1953. г. шаље за Војводину да предаје избегличкој деци из Егејске Македоније.

„Нисам се двоумила које место да изаберем. Неке моје колегинице изабрале су Качарево и Јабуку, а Марика Шефер и ја одлучиле смо се за Белу Цркву. Од војника из нашег места чуле смо да је то град цвећа и зеленила. Мени је најтеже било привикавање на климу. За ову децу формирали смо одељења и наставу држали на македонском језику. Када се школа расформирала, радила сам као васпитач у Дому „Вера Гадивојевић", јер је ту било деце палих бораца, избегличке деце из Мађарске, а и као васпитач ученика и ученика у привреди.

Пуних 15 година учитељица Ратка Војновић путовала је у Куснић, радећи као учитељица, зимским данима пешке лети, углавном, бициклом. Од 1975. године она је учитељица Основне школе „Жива Јовановић". Директор ОШ „Жива Јовановић" Ранц Александар о њој нам је рекао: „Ратка Ввјновић, наставник разредне наставе наше школе, марљив је, педантан и добар организатор наставе. За наставу се редовно припрема, прати савремена педагошка збивања и залаже се за примену новина у настави. Своја искуства из педагошке праксе настојала је и настоји да пренесе млађима"

У Месној заједници Бела Црква сазнали смо да је њен рад врло запажен у Црвеном крсту, у секцији „Карлнфил" Организатор је сусрета деце из Дома. Редовно посећује своје старије колеге и колегинице који су отишли у мировину. Председник је Комисије за социјални рад МЗ Бела Црква.

Учитељица Ратка Војновић ускоро одлази у мировину-то најбоље одсликавају њене речи: „Овде сам наставила са просветарским радом, овде желим са њим и да завршим.

На крају њеног активног просветног рада стигло је и највеће признање просветара Војводине. „Партизански учитељ" остаће у срцима ученика и ученица, штићеника и штићеница многих генерација, оних из Егејске Македоније Кусића, Беле Цркве, у срцима IV³ ОШ „Жива Јовановић", који се сада шепури над другим разредима јер је то њихова учитељица. Поносне су колеге и колегинице „Живе Јовановић" што је од толико предлога баш њихов онај прави, а то није награда само њој намењена, већ је то награда целом колективу, захвалница Белој Цркви и Битољу.

М. Бојат

БЕЗБЕДНОСТ У САОБРАЋАЈУ ТОКОМ ЈЕСЕЊИХ ПОЉОПРИВРЕДНИХ РАДОВА

Строго поштовати прописе

Вишегодишњим праћењем проблематике безбедности саобраћаја утврђено је да сваке године у периоду јесењих пољопривредних радова, у току месеца септембра, октобра и новембра, стање безбедности саобраћаја нагло погоршава.

У наведеном пероду 1984. године страдало је укупно 66 лица, два лица су погинула и том приликом је причињена материјална штета од 4,917.800,00 динара. У истом периоду 1985. године, на подручју МСУП-а, погинуло је седам лица 53 је повређено а причињена је материјална штета која се процењује на 9.378.000 динара.

Изнети подаци јасно указују на чињеницу да се угроженост људи у саобраћају током јесењих месеци повећавају. Узроци оваквог стања, у првом реду, везани су за непознавање прописаних норми понашања у саобраћају, што нарочито долази до изражаја у журби око превоза радне снаге и транспорта пољопривредних машина и убраних производа

Поред низа мера и активности које Међуопштински Секретаријат за Унтрашње послове спроводи у овом периоду посебан значај придаје се и активностима које треба да предузимају радне организације кроз спровођење законских одредби у вези унутрашње контроле Позивају се индивидуални пољопривредни произвођачи и сви остали возачи, као субјекти система друштвене самозаштите, да понашањем, у границама својих могућности, дају допринос већој безбедности имовине и лица у саобраћају.

Посебну пажњу треба обратити на: смештај људи у преуређеним возилима које вуче трактор, правилном смештају терета на возилу (до висине страница, да не дође да расипања пољопривредних производа по путу), правилно обележавање возила и радних машина ноћу, посебно водити рачуна о габаритним светлима, правилан транспорт радних машина ширих од 2,5 м (транспорт обављати искључиво дању под обавезном пратњом) обавезно уклањање блата са коловоза, у ноћним часовима обавезно уклонити сва возила са коловоза на путевима и у улицама насељених места.

Пољопривредне радне организације и друге радне организације које учествују у јесењим пољопривредним радовима, потребно је да организују састанке са свим учесницима на пољопривредним радовима, на којим треба указати на могуће пропусте и грешке у раду. Међуопштински Секретаријат за унутрашње послове СО Вршац, Бела Црква и Пландиште, у току јесењих пољопривредних радова, појачаће своје контроле по свим линијама деловања а с циљем да саобраћај у овом педиоду буде што безбеднији.

Летња културна панорама

Илузорно је било од овог инфлацијског лета очекивати неке нове културне програме, како по форми тако и по садржини. Ако би култури подарили третман духовне хране, онда би ово наше лето било претежно вегетријанско. Али да све не буде тако хладно и гладно, побринули су се по ко зна који јубиларни пут позориште и биоскоп.

Једна пријатна позоришна вест стигла је до нас у току лета. Наиме, представа „Дуел" у извођењу наших глумаца нашла се у најужем кругу (међу 6 најбољих у Војводини) за смотру малих експерименталних сцена „МЕС '86"у Сарајеву. Догађај који вреди, макар са закашњењем поменути, жишку коју треба распламсати.

Честе пробе преко лета у Театру „Жарко Васиљевић" донеле су нам две нове представе: „Шовинистичку фарсу" Р. Павловића и монодраму „Лед" Раноша Бајића (са „Дуелом" и „Ледом" он је у Белој Цркви популарнији од Нушића).

Комедија „Шовинистичка фарса Радослава Павловића до сада извођена широм Југославије, имала је током лета успешно премијерно извођење и у нашем позоришту. Једна осебена тема (шовинизам), преточена у рухо комедије, успела је да кроз ликове два универзитетска професора исмеје шовинизам и упозори да универзално зло још постоји и егзистира. Текст Р. Павловића и режија Д. Метјукова полетно су утицали на одличну глуму читавог асамбла.

Монодрама „Лед" Р. Бајића, у режији Д. Метјукова, са глумцем Владаном Антићем, пуна живота интимног преживљавања и одсјаја пастораде блиске прошлости, оставила је повољан утисак. Атмосфера ових театарских меридијана подсећало је на нешто већ просањано. Глума В. Антића пуна жестине успела је да нас читав сат држи занете у моравски колорит. Ентеријер је стилизован од минимума и лепи музички пасажи употпунили су овај пријатан тренутак.

Пулски фестивал је прошао, критичари кажу успешно. Ми смо видели „Од злата јабуку" и „Лепоту порока". Очекују се још три филма, али не из „Пуле '86".

Вршчани су у јулу и августу правили изложбу о Алексићима сликарима, могли смо и ми нешто о Јакшићима, али на 30 степени у хладу, шансе Јакшића биле су минималне.

Била је некада сала „Халер", касније сала „Београд" тренутно је сала флипера и аутомата. Како се времена брзо мењају.

Имена улица некада су на лименим таблама цртали и китили сликари од заната и умећа, скоро су на нашим раскроницама освануле, надамо се привремени, путокази ничијег неукуса.

Спремају се научни скупови у спомен Вуковог рођења. Не чекајмо да нас УНЕСКО подсети да је Вук прелазио и Дунав и Саву.

Уочи предстојећег 10. јубиларног БАПС-а пожелимо себи богатију културну јесен са више менталног тренинга.

Б. Гава

У БЕЛОЦРКВАНСКОМ ПОРОДИЛИШТУ РОЂЕНИ БЛИЗАНЦИ

КОШТАНИНИ ВОЈНИЦИ

Годишњица службено некрунисаног бртка Коштане Пау и Хранислава Пауновића из Беле Цркве крунисана је на најлепши начин-рођењем синова близанаца у поноћ 20. септембра ове године у Белоцрквановом породилишту.

Симпатична млада мајка (24 г.) поносно нам вели - родила сам војнике! Срећна сам, отац је срећан а дека, који је дочекао да има унуке тек у својој 80-тој години разболео се од превелике радости. После две кћери (из првог брака) прижељкивала сам сина, а оно из ненада двојица.

Порођај је протекао у најбољем реду, а малишани Мирослав и Бранислав имали су један 3 кг и 51 ом а други 3 кг и 120 грама и 54 сантиметара дужине. Да бебе дођу на овај без икаквих компликација помогле су: дежурна бабица Вера Јовановић, приправник, доктора опште праксе Нада Емиш (коју је ово прво учешће у порођају) и медицинска сестра Мира Николић, које су то вече дежурале у хитној помоћи. Близанци су постали љубимци медецинског особља Здрвствене радне организације „Дејан Бранков". Намазили смо их, за ова четири дана-каже љубазна бабица Спасенија - Сена Трајковски, и додаје — у нашем породилишту ово баш и није неки изузетак, јер се годишње близанци овде рађају 2-3 пута.

Док завршавамо разговор из сале за новорођенчад допире плач. - То су Мирослав и Бранислав, увек су гладни — каже Коштана. Па, нек им је срећан апетит да што пре порасту и оду у војнике.

Г Мокрачек

ПИСМА РЕДАКЦИЈИ

Сарадња риболоваца

Секција спортских риболоваца „Багремар" из Крагујевца на своме III финалном такмичењу одржаном на језеру у Белој Цркви 14. 9 1986. године наишла је на пуно разумевање од стране Председништва Удружења „Караш" из овог града. То је уједно искоришћено да се успостави сарадња између риболоваца секције „Багремар" из Крагујевца и Удружења „Караш" из Беле Цркве. Потписан је и споразум о сарадњи ове две риболовне организације. Потписници споразума од стране секције „Багремар" су другови: Љубомир Стојановић, Борђе Алексић, Драгослав Живановић и Миодраг Митић, а од стране Удружења „Караш" то су чланови Председништва са председником на челу.

Секција спортских риболоваца „Багремар" МЗ „Багремар" Крагујевац

Помоћ разгласној станици и даље потребна

У прошлом броју наших новина писали смо о локалној Разгласној станици „Бела Црква". Али неки проблеми ове Станице и даље остају нерешени.

Иако је купљена неопходна опрема проблем озвучења града је и даље актуелан. Према виђењу Бикади Золтана, досадашњег техничког уредника, „град би требало да се озвучи дуж Улице 1. октобар, Градски парк. Међутим, зато су потребни одговарајући звучници који су за наше прилике веома скупи.

Посебно би требали да буду инсталирани звучници у Градском парку, а када се програм одатле емитује, требало би ставити у функцију и све звучнике у Улици 1. октобар. Дакле потребна је једна покретна секција за озвучавање, независно од разгласне станице Бела Црква'.

На овом месту одржавају се све културне и јавне манифестације а звук који допире са бина често је нејасан, па се квалитет представа умањује.

Материјалну основу за стварање, емитовање програма, накнаду за коришћење ове разгласне станице требало би да обезбеде, према речима председника Председништва ОК ССОВ Бела Црква Миодрага Лекића, радне организације, друштвене организације, организације и удружења грађана.

Разгласна станица склапаће самоуправне споразуме са свим заинтересованим радним организацијама, друштвеним организацијама, установама, да би се омогућило континуирано емитовање програма. Миодраг Лекић, председник Председништва ОК ССОВ, истакао је следеће: „Још се довољно не користи Разгласна станица за економско-пропагандне и комерцијалне сврхе. Пружа се могућност организацијама удруженог рада и грађанима да уз накнаду емитују своје рекламе, поруке и жеље. До сада самоуправне споразуме смо склопили са Основном привредном банком Панчево и Осигуравајућим заводом. Помоћ је пристигла од „Стандардбетона" и „Трговбанката". Ми желимо разгласну станицу тра јније да вежемо са корисницима њених услуга".

М.Б.

Девет деценија читаонице у Јасенову

Крај 19. и почетак 20. века, тачније, време од 1885.-1914. представљало је благотворно раздобље за привредни и културни развој села Јасенова.

Основана 27. децембра 1896. године, уз велику помоћ месног пароха Александра Милошевића, касније проте белоцркванског и месног бележника Андрије Шалковића, оставила је дубок просветитељски траг трагу будућим генерацијама у селу. Учитељ Тима Лазић (завршио препарандију у Панчеву) и Јелена Милуов (завршила учитељску школу у Сомбору), као и остали Јасеновци од „пара и заната" учинили су, свако на свој начин, да ова установа започне своју племениту мисију. Ако се подсетимо да је Српска читаоница у Белој Цркви основана 1890. године, онда нам је јаснији значај и изузетност ове сеоске читаонице. Да је овај догађај прелазио оквире значаја потврђује и један чланак у вршачком листу „Будућност" од 15. децембра 1896. године.

Правила „Јасеновске читаонице" писана су на мађарском језику 1986. године, а оверена од надлежних власти 1897. године. Њени пуноправни чланови били су Срби, Чеси, Мађари и Немци, са годишњом чланарином од 50 круна. Интересантни су за ширу јавност изводи из правила читаонице у којима пише да члан читаонице може бити свако поштено лице, без обзира на занимање, као и опомена да је у просторијама друштва забрањено свако „политизирање".

По Богдану Станојеву, читаоница је престала са радом 1929. године, а књиге и инвентар су 1930. године дати на чување управи Школе Међутим, постоји могућност да је читаоница животарила и дуже, на шта указује један акт Месног соколског друштва упућен „Народној књижници и читаоници" у Јасенову 5. септембра 1931. године, а потврђен потписом Петра Перчинова, члана читаонице.

По казивању старијих мештана, читаоница је прво била смештена у кући са локалом Саве и Мирка Петровића (данас Улица Жарка Зрењанина и кућа Мике Николића). Нова локација читаонице била је у кући Јозефа Краускера-Пекара (данас Улица маршала Тита (и кућа Зоре Грујић). Последње селење читаонице било је 1928. године у кућу гостионичара Душана Басарабе и његовог сина Драгутина.

Међу људима задуженим за рад читаонице, поред поменутих, на избледелим документима налазимо имена попа Стевана Стојановића, трговца Тоше Станисављевића, Светозара Первулова, Кузмана Марковића, колара Ђоке Буринот, послоовође земљорадничке задруге Богосава Басарабе и др.

Један стари билијарски сто, као део инвентара читаонице и данас употребљив, у бифеу ФК „Караша", подсећа на овај скромни јубилеј.

Више је о раду читаонице и њеним правилима писао Јасеновац Станојев Т. Богдан и то: 1970. године „Савремена библиотека број 4 и 1974. године „Библиотекарски годишњак Војводине".

Б. Гава

Основан Клуб пријатеља ЈСД „Партизан" у Белој Цркви

Остварена дугогодишња жеља

Остварен је дугоочекивани дан када су затрени навијачи „Партизана" успели да реализују своју жељу да оснују свој клуб. Дана 30. августа, након дугих припрема Иницијативног одбора, одржана је Оснивачка скупштина Клуба пријатеља ЈСД „Партизан". Пред око 200 навијача Скупштина је одржана у Културно просветном центру у свечаној атмосфери, у сали декорисаној у црно-белој боји и уз химну „Партизана".

Од стране ЈСД „Партизан" из Београда присуствао је референт за пропаганду Иван Јефтић, који је говорио о историјату Клуба „Партизан", као највеће друштво у земљи, са преко 23 клуба и са 55 клубова навијача и преко осам милиона симпатизера. На 40. годишњицу ЈСД „Партизан", поздравио је иницијативу новог Клуба у Белој Цркви и изразио спремност за свесрдну сарадњу са удруженим радом у Белој Цркви, што се убрзо и осетило, тако да је на следећим утакмицама „Партизана„ у Београду на стадиону ЈНА на великом семафору рекламиран ПИК „Јужни Банат' ООУР „Засади" са најбољим асортиманом воћа у Југославији.

Основан је извршни одбор чији је (главни иницијатор за оснивање Клуба) Душан Нишавић а секретар Маријан Лукашев. Већ је извршена и регистрација Клуба и сада је Извршни одбор у преговорима са „Партизаном" око одржавања црно-беле ноћи и утакмице са чувеним ветеранима „Партизана" са „БАКОМ" из Беле Цркве

Надамо се да ће ова иницијатива подстаћи и навијаче „Црвене звезде" да и они оснују свој клуб, што би свакако допринело и богатијем спортском садржају у Белој Цркви.

Бруно Згага

ИЗ АКТИВНОСТИ КОМИСИЈА ОПШТИНСКЕ ОРГАНИЗАЦИЈЕ ЦРВЕНОГ КРСТА

Велика сабирна акција

Комисија за социјални рад и Комисија за рад са подмладком и омладином Општинске организације Црвеног крста, на недавном састанку, договориле су се о организовању неколике традиционалних акција и манифестација током октобра и новембра месеца. Тако ће се 4. и 6. октобра у нашем основним школама одвијати акција сакупљања старе одеће, позната под називом „Друг-другу".

Велика сабирна акција организоваће се 19. октобра. У сваки реон биће упућено по једно возило са активистима и омладином Црвеног крста, који ће од грађана преузети одећу која им више није потребна. Стога се грађани умољавају да за овај дан припреме стару, али још добру и употребљиву робу, која њима није потребна, јер ће другима моћи корисно да послужи. Уколико су тог дана одсутни, пакете са одећом могу ујутру оставити испред стана или зграде. Тако ће себи ослободити простор и истовремено исказати своју хуманост и солидарност са онима за које нова гардероба представља сан који не могу остварити.

Акције прикупљања одеће организоваће се и у сеоским школама и месним заједницама.

Радост за баке и деке

Половином новембра, по вишегодишњој традицији, организоваће се и манифестација „Сунчана јесен живота", намењена старијима особама. До сада се ова манифестација одржавала само у Белој Цркви, али на састанку поменутих комисија одлучено је да „Сунчана јесен" осунча и сеоске месне заједнице. За ову прилику млади ће старима пружити угодне тренутке својом песмом, играма и ведрином, а стари ће младима за узврат ,уз срдачне аплаузе, припремити неко изненађење, можда и из старих бакиних рецепата.

У свим нашим школама на тему „Сунчана јесен живота" ученици ће писати природне писмене радове. Просветни радници ће одабрати по три најуспешнија састава из категорије ученика I-V, V-VI, и VII-VIII разреда, које треба до 1. новембра да доставе Општинској организацији Црвеног крста. За најбоље писмене саставе предвиђене су симболичне награде.

Г. М.

АКЦИЈА ДОБРОВОЉНОГ ПРИКУПЉАЊА КРВИ

Црвене капи хуманости

Координациони одбор Скупштине општине за прикупљање крви и Комисија за прикупљање крви Општинске организације Црвеног крста организоваће 17. октобра другу овогодишњу акцију добровољног давања црвених капи живота. Акција ће се одвијати у Диспензеру Болнице „Анђа Јовановић" од 7 до 13 часова.

Очекује се да одзив досадашњих давалаца буде примеран нашој свести да је човек наше највеће богатство а живот драгоценост која све чешће зависи од наше испружене руке, од наше хуманости.

ДОБРОВОЉНИ ДАВАОЦИ, ви који сте већ безброј пута то били или тек желите да уђете у армију најхуманијих-НЕ ЗАБОРАВИТЕ — 17. ОКТОБРА ЈЕ ПРИЛИКА ВИШЕ ЗА ЈЕДНО НЕИЗМЕРНО „ХВАЛА" У ИМЕ ОНИХ КОЈИМА ЋЕ ВАША КРВ ЗНАЧИТИ НОВЕ ДАНЕ ЖИВЉЕЊА

У СЛИЦИ И РЕЧИ

Отворена нова рибарница

Слика је препознатљива. На пијаци у Белој Цркви снабдевање грађана рибом и продају исте врше препродавци, уз повике рибе, рибе риое. . .

Продају врше испред продавнице риба која не ради.

Својевремено је Рибарско газдинство „Ечка" као корисник риболовних вода на подручју наше општине отворило продавницу риба, и упослило једног чувара и продавца.

Од РГ „Ечке", воде су одузете и продавница је престала да ради.

Рибарско газдинство „Београд", нов је корисник рибарског подручја од ушћа Тамиша у Дунав до Неве, и има обавезу снабдевања речном и морском рибом и обаве зу организовања рибочуварске службе.

Познато је да на Дунаву многи лове рибу, да је улов богат и у условима нередовног откупа счашли се препродавци рибе што се види на овој слици

Санирања овог стања прихватила се организација удруженог рада са седиштем у Белој Цркви. Продавница је купљена и савремено опремљена. Свакодневно се преузима дунавска риба и грађани могу да је користе увек свежу. Поред речне - дунавске, у одређеним данима може се добити и риба из Неве, Караша, Језера и из рибњака са подручја Војводине и Хрватске, као и смрзнута морска риба: шкарпина, ослић, минтај, скуша, харинга, сардела, шарун, папалина-гилица-кица, мирун и сл. као и рибље конзерве.

Старо измиче пред новим — последњи продавци рибе испред новоотворене рибарнице

У продавници риба заинтересовани се могу обавестити о дневним, вишедневним и годишњим дозволама за спортски риболов, буђку и услове за вршење привредног риболова, о стању риболовних вода и о томе где је и какво риба радила - „гризла". Поред наведеног, у продавници вам могу очистити рибу на лицу места, самлети или дати рецепт за неке од рибљих специјалитета.

НАГРАБЕНЕ ПАРТИЈЕ ОПЕНА '86

У овом броју наших новина доносимо најлепше партије из IV и V кола, чији су протагонисти награђени са по бутељком белоцркванског ризлинга.

Наш „стари" познаник и учесник свих досадашњих ОПЕНА интернационални мајстор СИНИША ЈОКСИЋ, у IV колу веома лепо је савладао мајсторског кандидата ЛАЗАРА МАРКОВИЋА док, најлепше остварење V кола припада румунском интернационалцу КОНСТАНТИНУ ЈОНЕСКУ, који је у допадљивој игри добио партију против мајсторског кандидата ВЕЛИБОРА ЖИВКОВИЋА, такође, учесника свих ОПЕНА, па погледајмо те две партије.

МАРКОВИЋ (бели — ЈОКСИЋ (црни)

1. е4, ц5 2. Сф3, Сц6 3. д4, ц:д 4. Сд4, Сф6 5. Сц3, е5 6. Сдб5, д6 7. Сд5, С:б5 8. е:ц, Сб8 9. Дф3, а6 10. Да5, Ле7 11. Лд2, 0—0 12. Лб4, а:б 13. Д:а8, Са6 14. Лд2, Дб6 15. Ле3, Дц7 16. ц3, ф5 17. Да7, ф4 18. Лд2, Лд7 19. а4, Сц5 20. а:б, Лг4 21. Да2, е4 22. Дд4, Лх3, г3, Те8 24 Та4, е3 25. Л:е1, Те4 26. Та8+, Кф7 27. Дт2, Т:е3+ 28. ф:е, Де7 29. Ле2, Д:е3 30. Дц4, Лф6 31. Кд1, ф3 32. Те1, Ф:е+ 33. Т:е2, Сд3 34. Дц7+, Кг6 35. Кц2, Дд2+ 36. Кб3, Д:б2+ и црни предаје пред матом.

ЈОНЕСКУ (бели — ЖИВКОВИЋ (црни)

1. д4, Сф6 2. ц4, ц5 3. д5, б5 4. ц:б, а6 5. б:а, Л:а6 6. Сц3, г6 7. ф4, д6 8. Сф3, Лг7 9. е4, Л:ф1 10. К:ф1, 0—0 11. е5, Се8 12. Кф2, Дб6 13. Те1, Сц7 14. Тд2, Сд7 15. Кг1, Дб7 16. е:д, е:д 17. Се4, Да6 18. ф5, Сд5 19.Лг5, Тфе8 20. Д:д5, Д:е2 21. Сд6, Се5 22. С:е5, Д:е5 23. Д:ф7+, Кх8 24. ф6, Лф8 25. С:е8, Т:е8 26. Тф1, ц4 27. Д:е8 и црни предаје јер после 27. ... Д:е8, 28. ф7, Да8 29. Лф6+, Лг7 30. Л:г7+, К:г7 31. ф8Д+, Д:ф8 32. Т:ф8, К:ф8 пада црни пешак на ц4 и бели остаје са 2 пешака више.

Напоменимо и то да су, поред Синише Јоксића и Велибора Живковића на свим досадашњим Опенима учествовали ФИДЕ мајстори Анте Бркљача и Василије Николић, мајсторски кандидат Жива Борђевић (Биле) и прво-категорник из Алибунара Драган Вукосављевић иначе претходни Белоцркванин, и да су сви добили пригодне похвалнице а осим домаћина, Борђевић Живе, награђени су и шаховским часовницима са угравираним спомен плочицама.

Матија Пагач

СКУПШТИНИ ОПШТИНЕ И ДРУШТВЕНО-ПОЛИТИЧКИМ ОРГАНИЗАЦИЈАМА, РАДНИМ И ДРУШТВЕНИМ ОРГАНИЗАЦИЈАМА, РАДНИМ ЉУДИМА И ГРАБАНИМА ОПШТИНЕ БЕЛА ЦРКВА ЗАХВАЉУЈЕМО СЕ ЗА ПОМОЋ И ПОДРШКУ КОЈУ СУ НАМ ПРУЖИЛИ У ТРЕНУЦИМА ВЕЛИКОГ БОЛА И ТУГЕ.

Породица Златар

IN MEMORIAM

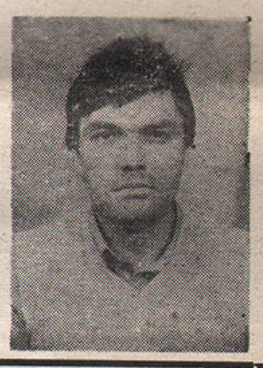

Дана 26. септембра 1986. године навршила се тужна година од како је престало да куца срце нашег драгог и никад прежаљеног

ПЕТРОВИЋ СЛОБОДАНА—КОТЕ

Са болом и тугом у срцу носићемо његов лик, доброту и племенитост до краја живота.

Његова мама са родбином и пријатељима

БОЛНО СЕЋАЊЕ

на нашег драгог и вољеног супруга и сина

ПОПОВ др КОСТУ

18. 9. 1985. — 18. 9. 1986.

Све што можемо да Ти пружимо за Твој 53. рођендан су наше сузе и букет цвећа, а данас је година дана како смо остале без Твоје љубави, доброте и помоћи.

У вечном болу супруга Ружица, мајка Вилма, породице Попов и Бешлин

IN MEMORIAM

Дана 22. септембра навршило се 20 година од смрти драгог супруга и оца

РАДОСАВЉЕВИЋ БУРЕ

Лик вољеног супруга и оца остаће вечно у нама.

Супруга Милица са децом и зетовима.

ПОСЛЕДЊИ ПОЗДРАВ НАШЕМ ДРАГОМ И ДОБРОМ СУСЕДУ

ШЕВЕРДИЈИ ГРГИ

(1928—1986.)

Отишао је из наше средине изненада, тихо, заувек. Недостајаће нам његови јутарњи поздрави са прозора, његово друштво у поподневним и вечерњим сатима на клупи. Недостајаће нам његова шаљива критика о томе ко је закаснио на посао или поранио у школу.

Хвала му за његова бдења и настојања да се очува зеленило испред зграде, за његов надзор над безбрижном игром наших малишана.

Његов племенити лик доброг суседа сачуваћемо у трајној успомени.

Станари насеља „Расадник II", зграде Б-3

КУЛТУРНО ПРОСВЕТНИ ЦЕНТАР „БЕЛА ЦРКВА"
БИОСКОП „ЗВЕЗДА"

Репертоар филмова за октобар 1986.

1 — 5. ТЕКСАШКИ РЕНЏЕР - амерички - акциони
1 — 5. ЉУБАВ БЕЗ КРАЈА - амерички - љубавни

Само 3. 10. САН О РУЖИ - домаћи - драма (Филм је са Пулског фестивала, са Радетом Шербедијом у главној улози)
Само 5. 10. ШПАДИЈЕР - ЈЕДАН ЖИВОТ - домаћи - драма (Филм је са Пулског фестивала, са Миром Фурлан у главној улози)

6 — 12. ИСТЕРИВАЧИ ДУХОВА - амерички - комедија
6 — 12. ЛОВ НА ЧОВЕКА - амерички - акциони
6 — 12. ЦОЈ - француски - еротски
13 — 19. НА ЗМАЈЕВОМ ПУТУ - хонгкошки - карате
13 — 19. КОНВОЈ ЖЕНА - француски - еротски
13 — 19. ЖРТВЕ РАТА - индонежански - ратни
20 — 26. БЛЕДОЛИКИ ЈАХАЧ - амерички - вестерн
20 — 26. КРВАВИ ПРЕСТО - амерички - авантуристички
20 — 26. АНЂЕЛА - амерички - криминалистички
27 — 31. НИНЏА III - амерички - кунг фу - карате
27 — 31. ОСТЕРМАНОВ ВИКЕНД - амерички - трилер
27 — 31. РАВНОТЕЖА - француски - акциони

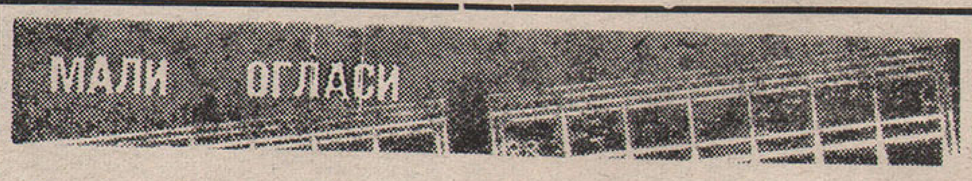

Продајем „Заставу 101" у врло добром стању. Цена по договору. Упитати у Улици Саве Мунћана бр. 8, или на телефон 851-944 после 13 часова.

Мењам двособан конфоран стан у Белој Цркви, са телефоном, за једнособан или већу гарсоњеру у Београду или Земуну.
Упитати на телефон (013) 852-038

Укрштене речи бр. 99

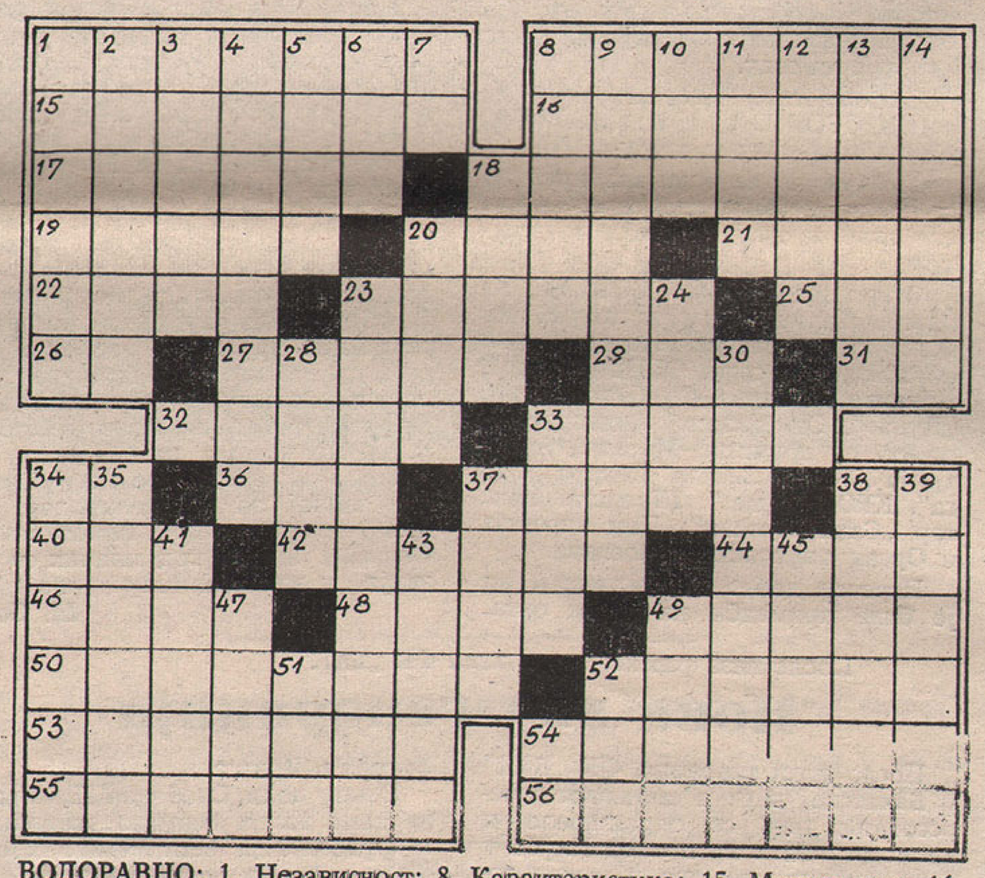

ВОДОРАВНО: 1. Независност; 8. Карактеристика; 15. Мушко име; 16. Име глумца Бјелића; 17. Прекривен; 18. Сатира Радоја Домановића; 19. Вратолан; 20. Поза; 21. Странo женско име; 22. Име глумца Делона; 23. Од олова; 25. Телефонски позив; 26. Предлог; 27. Планина у Босни; 29. Стадион у Будимпешти; 31. Мера за отпор, 32. Скинута кожа са главе; 33. Коралска острва; 34. Четврто и задње слово ћирилице; 36. Женско име; 37. Борилиште; 38. Почетна слова презимена и имена аутора романа „Нечиста крв"; 40. Изглед, слика; 42. Каљено гвожђе, челик; 43. Дијамант (гр.); 44. Наталија; 46. Бог љубави код старих Римљана; 48. Место у Срему; 49. Место у Црној Гори; 50. Који има милионе; 52. Видари; 53. Свршен; 54. Презиме председника Међународног олимпијског комитета Антонија; 55. Черга (дем.); 56. Стара жена.

УСПРАВНО: 1. Истородан; 2. Плочица, део кочнице; 3. Свечана одећа (мн.); 4. Грана биологије која проучава биљни свет; 5. Мужјак једне домаће животиње; 6. Део недеље; 7. Страни предлог; 8. Једна команда у војсци; 9. Писац дела Дон Кихот; 10. Показна заменица; 11. Немаштина; 12. Руско женско име; 13. Црни емајл; 14. Онај који се бави анатомијом; 18. Варошица на Пељешцу; 20. Водопад; 23. Припадник омладинске организације; 24. Вештачка светлост; 28. Држава у Африци; 30. Алпинист; 33. Мера за хартију, табак; 34. Место у Гламочком пољу; 35. Некад модерне ципеле са уским врхом; 37. Као под; 46. водоравно; 38. Стар човек; 39. Историјско место у Баранији; 41. Боја (лат.); 43. Странo женско име; 45. Обри, турска номадска племена; 47. Простор отрађен конопцима где се држе борбе; 49. Ноћ; 51. Чуло вида (мн.); 52. Оружани сукоб; 54. Иницијали аутора романа Поп Ћира и поп Спира.

РЕШЕЊЕ ИЗ ПРОШЛОГ БРОЈА

1. Осовина; 8. Околина; 15. Суверен; 16. Параван; 17. Опушак; 18. Серенада; 19. Радан; 20. Шарл; 21. Анис; 22. Арал; 23. Панама; 25. Ацо; 26. На; 27. Итака; 29. Алт; 31. Ан; 32. Сцена; 33. Тркач; 34. Ув; 36. Ант; 37. Бакар; 38. РС; 40. Тер; 42. Кодекс; 44. Инат; 46. Осам; 48. Месо; 49. Драма; 50. Реторика; 52. Дракон; 53. Алабама; 54. Платина; 55. Карајан; 56. Копитар.

Ј. Б.

Спорт ◆ Физичка култура ◆ Спорт

ОДРЖАНЕ ОЛИМПИЈСКЕ СЕОСКЕ ИГРЕ У БАНАТСКОЈ ПАЛАНЦИ

Домаћин – победник

Ове године, 30. августа, одржане су традиционалне Олимпијске сеоске игре у којима је учествовало шест месних заједница. Нису се одазвале омладинске организације, друштвене организације из месних заједница Јасеново, Кусић, Добричево, Банатска Суботица, Дупљаја, Калуђерово, а циљ им је био интензивнији развој физичке културе на селу.

Организатори свих игара били су ОК ССОВ Бела Црква, СОФК-а, СИЗ за физичку културу.

Такмичење се одвијало кроз народна надметања, спортове, спортске игре и културно-забавни програм.

Омладинцима ОО ССОВ МЗ Банатска Паланка велику помоћ пружиле су ове друштвено-политичке организације села, ОШК „Дунав", Ловачко друштво, Фудбалски клуб „Дунав". Од радних организација помоћ су пружиле Метална индустрија „Жарко Зрнтар", Пекара „Слога", КРО „1. мај", Школски центар „Сава Мунћан", Дом здравља и Орган унутрашњих послова.

Игре су добро спроведене и ни је било примедби на рачун организатора. Домаћин следећих игара је ОО ССОВ Крушчица.

УКУПАН ПЛАСМАН ЕКИПА

Прво место Банатска Паланка 157, 2. Црвена Црква 154, 3. Гребенац 119, 4. Врачевгај 108, 5. Кајтасово 87, 6. Крушчица 36 бодова.

У одбојкашком сусрету Банатске Паланке и Крушчице бољи су били домаћини

Након пригодног културно-уметничког програма додељене су награде основним организацијама месних заједница. За најбољег спортисту проглашен је Јовица Михајловић из Црвене Цркве. Најбоља спортисткиња Лепедат Мариора из Гребенца.

Оно што је најважније а то је да се, поред такмичења, омладинци и омладинке из наших села на овакавим манифестацијама упознају ју, зближе, да размене искуства, да се забаве, друже, да заборраве бар тога дана бриге које их муче пред почетак школске године, испита на факултетима, да заборраве свој број и годину чекања на СИЗ-у за запошљавање. Ове игре имају посебан значај за општенародну одбрану и друштвену самозаштиту. Оваквим играма код младих се развија „у здравом телу здрав дух".

М. Бојат

После низа успеха подмлатка ФК „БАК"

Нова хит генерација

После дугог таборења ФК „БАК" у Банатској лиги и смањеног интересовања, што се одражавало и на посету па и на приход Клуба у задње време, заправо у задњу годину и по дана, све више гледалаца долази на стадион, али не толико због првог тима (који постиже лепе резултате од како је дошао тренер Дедић), већ због новог хита, а то је подмлатак „БАК-а" који је прошле сезоне у категорији младих тимова лиге „Банат" убедљиво освојио прво место.

Ове сезоне омладинци БАК-а знају само за успехе, а какве показаће вам ови резултати у последња пет кола:

„Црвена звезда" Руско село — „БАК" 0 :10
„Раднички" Ковин — БАК 3:7
„БАК" — „Борац" Старчево 10:0
„Полет" Наково – „БАК" 1:9
„БАК" — „Банат" Зрењанин 7:3

Са овим резултатима који више личе на рукометне, са гол разликом 43:7 и ове године подмладак „БАК-а" опет убедљиво води на табели.

Такође, велике наде омладинци гаје и у КУПУ, где иду у нове успехе, јер их чекају екипе Алибунара и Вршца.

Екипу води Стободан Путник, и не само да их стручно усавршава у фудбалским вештинама, већ је дисциплина и понашање на високом нивоу, тако да се кроз Клуб могу деца и васпитавати у здравом спортском и социјалистичком духу, што је красило многе генерације најпопуларнијег Клуба у Белој Цркви.

Сваке године из генерације подмлатка „БАК" узима најбоље за прву екипу. То је путоказ како треба стварати тим из сопственог погона, а не куповином играча са стране. Осим што играју играчи подмлатка учествују у свим акцијама око уређења игралишта, намештања мрежа и осталим активностима, тако да је управа задовољна како радом омладинаца, тако исто и тренера Слободана Путника и Јанка Ивашковића који помаже у раду на тренинзима. Надамо се да ће се резултати омладинаца одразити и на игру првог тима, па да опет будемо учесници вишег ранга лиге као што смо некада били, односно чланови Војвођанске лиге.

Б. Згага

САО ОТВОРЕНОЈ ПРВЕНСТВА САП ВОЈВОДИНЕ У СКОКОВИМА У ВОДУ

Наши скакачи прваци Војводине

У Белој Цркви је 24. августа одржано отворено првенство Војводине у скоковима у воду уз учешће четири клуба: „Јединство из Задра, „Београд-Чукарица" и „Врачар" из Београда и „Језеро" из Беле Цркве. Уз примерну организацију, коју су похвалиле све екипе учесница, пред око 500 гледалаца, одвијало се такмичење у атрактивним скоковима државног репрезентативца Арна Логина из Задра, јуниорске првакиње Југославије са даске и торња Љиљане Згага из Беле Цркве и осталих бројних такмичара. Судијски жири чинили су: Мира Вучић, Раднмила Стојковић, Марко Завишић и Радован Михаиловић-Хари. Секретар такмичења била је Соња Вукашиновић.

Резултати овог првенства су следећи:

ПИОНИРИ „Б" ДО 12 ГОДИНА — ДАСКА 1 м

1. Вукашин Пантић, 2. Никола Завишић и 3. Илија Вујовић, чланови Клуба „Језеро".

ПИОНИРКЕ „Б" ДО 12 ГОДИНА — ДАСКА 1 м

1. Слибера Младеновић, чланица „Језера".

ПИОНИРИ „А" ДО 14 ГОДИНА — ДАСКА 1 м

1. Вукан Вулетић „Чукарица" и 2. Бојан Мацура — „Јединство.

ПИОНИРКЕ „А" ДО 14 ГОДИНА — ДАСКА 1 м

1. Татјана Николић - „Врачар", 2. Љиљана Згага и 3. Горана Гуцуљ, чланице „Језера".

СЕНИОРИ — ТОРАЊ 5 м и ДАСКА 3 м

1. Арно Логин — „Јединство", 2. Душан Топић — „Врачар" и 3. Вукан Вулетић — „Чукарица".

СЕНИОРКЕ — ТОРАЊ 5 м и ДАСКА 3 м

1. Љиљана Згага — „Језеро", 2. Татјана Николић — „Врачар" и 3 Јасмина Михајловић — „Језеро".

На отвореном првенству САПВ од чланова нашег Клуба учествовали су и: Жељко Дриндар, Марко Вујовић и Драгаи Павловић у категорији пионира „Б" до 12 година. са даске 1 м (4,5 и 6. место); Вукашин Пантић и Никола Завишић у категорији сениора са даске од 3м (6. и 7. место); Радмила Стојковић у категорији сениорки са даске од 3 м (4. место).

У скупном пласману „Језеро" је освојило прво место и пехар Пливачког савеза Војводине, „Јединство" је друго, „Врачар" трећи а „Чукарица" четврта.

ПВК „Језеро"

НА КВАЛИФИКАЦИЈАМА ЗА II ЛИГУ ВАТЕРПОЛИСТА У КРУШЕВЦУ

„Језеро" остало пред вратима

★ **Само целогодишњи рад обезбеђује жељени успех**

★ **Од идуће године нова школа ватерпола**

После великог успеха на квалификационом турниру, почетком августа у Белој Цркви, као прваци Војводине ватерполисти ПВК „Језеро" стекли су право и обавезу одласка на квалификације за II лигу. Учешће на квалификацији за ову лигу, која је одржана од 29. до 31. августа у Крушевцу, узели су: „Студент" из Београда, који је постао првак Србије за „зеленим столом" због неправилне регистрације играча „Зорке" из Шапца, „Охридски бранови-Лихнида" из Охрида — првак Македоније и екипа „Језеро" из Беле Цркве.

Првобитно, квалификације су требале да се организују у Скопљу, али како се у то време I лига одиграли у Крушевцу, одлучено је да се због мањих трошкова овде одигра и II лига.

— Наша екипа је ове утакмице изгубила – каже тренер „Језера" Радован Михаиловић, — Искрено речено, потпуно заслужено од „Студента" (17:7), док су против „Охридских бранова" после вођства од 4:1 почела нагла искључења наших играча, те је сасвим нормално да са такмичаром мање нисмо могли да сачувамо вођство и крајњи резултат био је 15:11 за противника.

Немамо намеру да критикујемо судије, јер су на резултат утицали и висока врема и неискуство, што је разумљиво када се наступа за најмлађом сениорском екипом у Југославији, чији је просек старости 17,5 година. Квалификације су показале како се даље мора радити да би се могло ухватити у коштац са екипама које поседују услове за целогодишњи рад, тј. да и ми морамо радити током целе године, користећи најближе објекте у Панчеву и Београду.

На бази тога већ су направљене припреме за даљи рад, које ће се након једномесечне паузе (због почетка школске године) наставити октобра, и то четвртком од 19-22 часова у кутлачи Дома ЈНА у Белој Цркви, а суботом од 14-15 часова на базену „Ташмајдан" у Београду, под условима да досадашњи споразум ОУР „Засади", који има великог удела у успех екипе, и даље обезбеђује превоз ватерполиста. Овакав програм рада одвијаће се до краја маја 1987. године.

Наредне године почиње са радом нова школа ватерпола, чији циклус траје три године, у којој ће се припремити искључиво дечаци од 10-12 година. На тај начин будућност ватерполо спорта у Белој Цркви биће обезбеђена за дужи период.

Г. М.

ПОВОДОМ 1. ОКТОБРА ДАНА ОСЛОБОЂЕЊА БЕЛЕ ЦРКВЕ ОК ССОВ ОРГАНИЗУЈЕ 30. СЕПТЕМБРА 1986. ГОДИНЕ У 18 ЧАСОВА

Трку ослобођења '86

ДИСЦИПЛИНЕ	ВРЕМЕ	СТАРТ
1. 400 м Ж V/VI раз.	18,00	испред Градске библиотеке
2. 600 м М V/VI раз.	18,15	испред зграде ОК ССОВ
3. 600 м Ж VII/VIII раз.	18,20	испред зграде ОК ССОВ
4. 800 м М VII/VIII раз.	18,30	испред Марксистичког центра
5. 1.000 м Ж I/II раз. СШЦ	18,40	испред зграде Извршног већа
6. 1.000 м М I/II раз. СШЦ	18,45	испред зграде Извршног већа
7. ТРКА ОСЛОБОЂЕЊА '86	18,45	испред Дома омл. МЗ Врачевгај

ЦИЉ ЗА СВЕ ТРКЕ ЈЕ ИСПРЕД ГРАДСКОГ ПАРКА

БЕЛОЦРКВАНСКЕ НОВИНЕ

В. Д. главног и одговорног уредника: Милан Златар. Издавачки савет: Божидар Шијачки (председник), Душан Станковић, Сашко Јовановић, Раде Бабић, Јасмина Станојев, Зоран Павлов, Алојз Хлавачек, Антон Шованец Јасмина Добрић, Владимир Кастељанов, Миодраг Војковић, Озрен Ђурђев, Госпава Мокрачек, Ксенија Бранковић. Редакцијски колегијум: Стојче Соколовић, Владимер Бранков, Мирјана Пешић и Радмила Гава. Стални сарадници: Светолик Суботић Антон Шованец, Ђорђе Перчинов, Тодор Момчилов и Секција за информисање ОКССОВ. Коректор Станимир Здравковић. Уредник фотографије Стеван Палинкаш. Технички сарадник Мирољуб Бура.Штампа: графичка радна организација „Сава Мунћан". Рукописи и фотографије се не враћају. Адреса листа: Бела Црква, Трг Маршала Тита 2 Тел. 851-065, жиро рачун: 66810-678-2190 Претплата полугодишња: за нашу земљу 280 динара, за иностранство 700 динара, годишње: за нашу земљу 560 динара, за иностранство 1400 динара. Тираж 4.000 примерака.