БЕЛОЦРКВАНСКЕ НОВИНЕ

ЛИСТ СОЦИЈАЛИСТИЧКОГ САВЕЗА РАДНОГ НАРОДА ОПШТИНЕ БЕЛА ЦРКВА

ИЗЛАЗИ 20-ог У МЕСЕЦУ • ГОДИНА XII • БРОЈ 127 • ЈАНУАР 1987. • ЦЕНА 80 дин.

ИЗВРШНО ВЕЋЕ РАЗМАТРАЛО ИЗВЕШТАЈ О СРЕДСТВИМА СОЛИДАРНОСТИ ЗА ОТКЛАЊАЊЕ ШТЕТА ОД ЕЛЕМЕНТАРНИХ НЕПОГОДА

ОТКЛОЊЕНЕ НЕПРАВИЛНОСТИ

★ НЕНАМЕНСКИ ТРОШЕНА СРЕДСТВА СОЛИДАРНОСТИ КОЈЕ ЈЕ НАША ОПШТИНА ДОБИЛА ОД САП ВОЈВОДИНЕ ЗА ОТКЛАЊАЊЕ ШТЕТА ОД ПОСЛЕДИЦА СУША И МРАЗЕВА У 1984. И 1985. ГОДИНИ ВРАЋЕНА СУ НА ОПШТИНСКИ РАЧУН СОЛИДАРНОСТИ

Извршно веће Скупштине општине разматрало је извештај Секретаријата за финансије о стању средстава солидарности за отклањање последица штета од елементарних непогода у нашој општини. Да подсетимо, у 1984. години наша општина је претрпела, нарочито у пољопривредној производњи, велике штете од раних пролећних мразева а 1985. године услед дејства мразева и наноса снега. По основу истих Извршно веће Скупштине Војводине донело је одлуку о додели средстава солидарности за отклањање последица у износу од 110 милиона динара.

О налазу службе друштвеног књиговодства расправљали су делегати Скупштине општине који су, након три узастопне седнице, закључили да се ненаменски утрошене паре врате и наменски прерасподеле оним организацијама које су стварно претрпеле штете од мраза у 1984. и 1985. години.

Овај закључак Скупштине општине Бела Црква, речено је на седници Извршног већа, у потпуности је реализован, тако да се закључно са 31. децембром 1986. године ненаменски утрошене паре, у износу ос 4 милијарде и 800 милиона, вратиле на Општински рачун солидарности. Извршно веће је закључило да се за прву седницу Скупштине општине сачини предлог програма ангажовања ових средстава а према елаборату о штетама на основу којих су она и добијена од САП Војводине.

Тако су повраћајем ненаменски расподељених средстава отклоњене неправилности у њиховом располагању чиме су створене могућности да се она убудуће пласирају за одговарајуће намене, тј. да се доделе организацијама које су и претрпеле штете од елементарних непогода, које су захватиле нашу општину у 1984. и 1985. години.

В. Б.

СРЕДСТВА ЂЕРДАПА НАМЕНСКИ ТРОШЕНА

На основу извршеног увида Служба друштвеног књиговодства је констатовала да су средства по основу Споразума наше општине са ХЕ „Ђердап", која су добијена за заштиту подручја општине од подземних вода проузрокованих подизањем успона у акумулацији ХЕ „Ђердап", наменски утрошена и да се на рачуну закључно са 31. децембром 1986. године налази још 3 милиона и 760 хиљада динара.

Као што је познато дневна штампа па и наш лист су објавили да се ова средства делом ненаменски трошила у виду позајмица радним организацијама за исплату личних доходака и друге сврхе, за куповину аутомобила, уређење фасаде зграде Извршног већа и опремање канцеларија у Извршном већу.

По захтеву Председништва ОК СКВ Бела Црква и делегата Скупштине општине Служба друштвеног књиговодства је извршила увид у трошење ових средстава и том приликом констатовала да су средства намењена за отклањање последица од елементарних непогода добијена од САП Војводине делом наменски ангажована.

ПОВЕЋАНА ЦЕНА ЛИСТА

Обавештавамо читаоце „Белоцркванских новина" да је Извршно веће Скупштине општине Бела Црква разматрало и одобрило захтев да се цена листа са 40.– повећа на 80.– динара од 1. јануара 1987. године.

Извршно веће је на својој седници, одржаној 27. јануара 1987. године, констатовало да је захтев за повећање цене листа оправдан с обзиром да иста није повећана од фебруара 1986. године. Такође је наглашено да је од фебруара 1986. године па до јануара 1987. године дошло до знатног повећања трошкова штампања листа, са 17.500.– на 32.000.– динара по страници, као и ПТТ услуге и други потрошни материјал неопходан за припрему новина.

Надамо се, поштовани читаоци, да ће те ово повећање цене листа прихватити и на тај начин допринети нормалном излажењу наших новина.

Редакција

ПРЕДСЕДНИШТВО ОК ССРН СУМИРАЛО РЕЗУЛТАТЕ ЈАВНЕ РАСПРАВЕ О НАЦРТУ РЕЗОЛУЦИЈЕ РАЗВРОЈА У 1987. ГОДИНИ

УДРУЖЕНИ РАД ПО СТРАНИ

★ РЕЗОЛУЦИЈА ЈЕ РАЂЕНА БЕЗ ПРОГРАМА РАЗВОЈА ОУР-а.
★ ИЗВРШНО ВЕЋЕ ЋЕ НАКОН СУМИРАЊА РАСПРАВЕ УТВРДИТИ ПРЕДЛОГ РЕЗОЛУЦИЈЕ КОЈИ ЋЕ СЕ УПУТИТИ ДЕЛЕГАТИМА СКУПШТИНЕ ОПШТИНЕ НА УСВАЈАЊЕ

Након расправа које су вођене о Нацрту резолуције о политици остваривања Друштвеног плана општине за период 1986–1990. година у 1987. години у облицима рада и деловања Општинске конференције ССРН Председништво ОК ССРН је сумирало резултате исте. У јавној расправи је констатовано на секцијама за васпитање и образовање, здравство, развој агроиндустријског комплекса и село и на Координационом одбору за развој мале привреде и личног рада средствима у својини грађана као и на Конференцији за друштвени положај жена, да је текст Нацрта резолуције неконкретизован јасним задацима: ко су носиоци посла, рокови извршења као и утврђени задаци. Речено је да је удружени рад у Нацрту резолуције недовољно заступљен и да је забрињавајућа чињеница што организације удруженог рада још увек немају сопствене програме развоја, што ће се одразити на укупан развој ове друштвено-политичке заједнице.. У расправи је, такође, речено да је Резолуцијом требало предвидети могућност повезивања организација удруженог рада из области привреде са другим организацијама из шире друштвено-политичке заједнице с обзиром да највећи број организација послује са губитком. У области мале привреде предложено је да се размотри могућност смањивања општинског пореза како се не би дошло у ситуацију да се услед неадекватне пореске политике и даље смањује број занатских радњи. Неопходно је одредити и локацију за развој мале привреде. У јавној расправи је предложено да она буде на простору изнад канала преко пута Аутобуске станице.

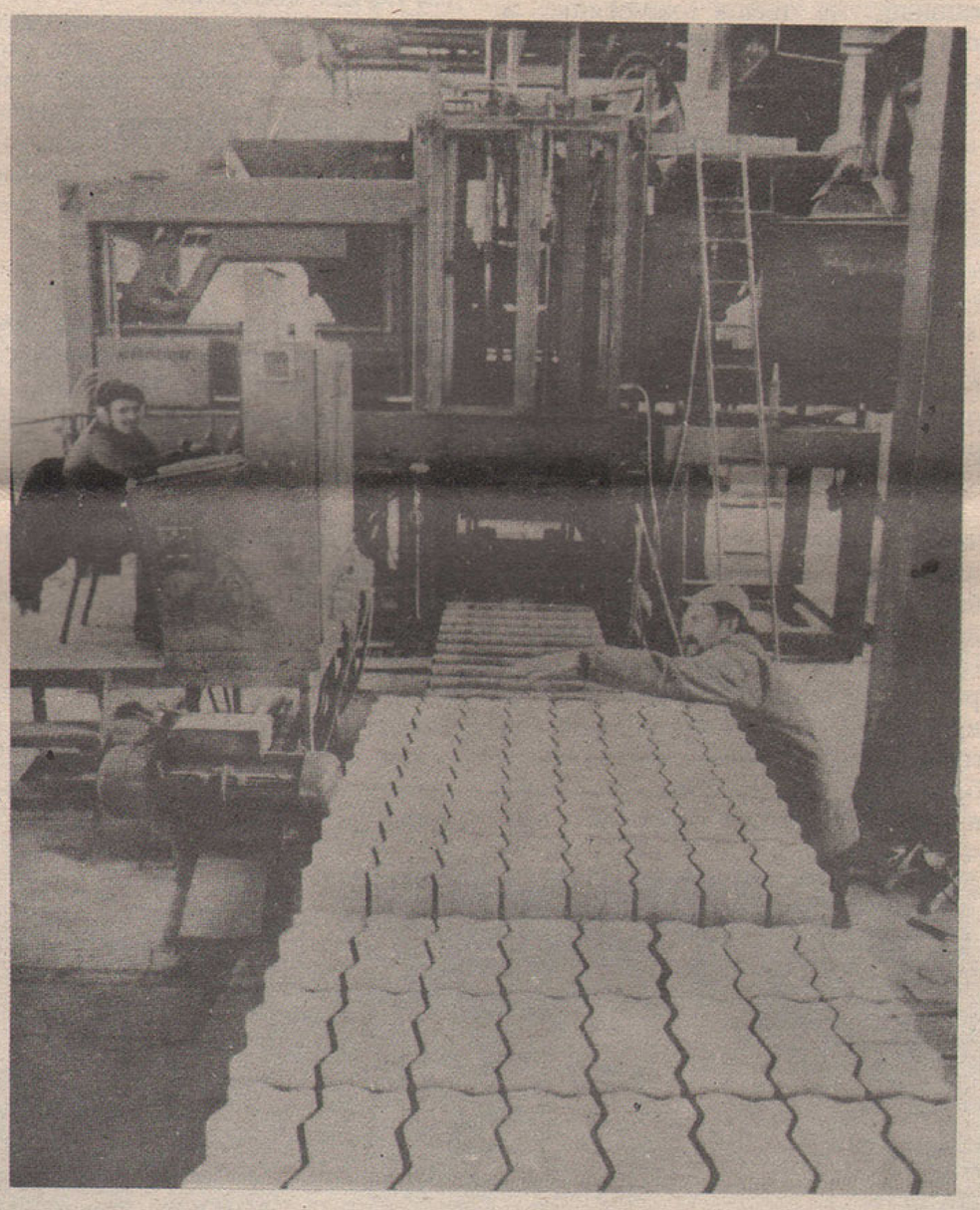

Повезивање наших ОУР-а са организацијама из шире друштвено-политичке заједнице једина нам је шанса

ЗАПОШЉАВАЊЕ ТАПКА У МЕСТУ

На Предсеништву се посебно оштро дискутовало о политици запошљавања у 1987. години, која је, судећи по дискусијама, нереално планирана у поменутој Резолуцији.

/наставак на 3. страни/

НОВОГОДИШЊА НАГРАДА НАЈУСПЕШНИЈЕМ МИЛИЦИОНЕРУ

СВЕ ЧЕСТИТКЕ ХЕРАКОВИЋУ

Радојица Хераковић

Дугогодишња је традиција да се у поноћ, на међи двеју година, најуспешнијем милиционеру у протеклој години уручује ручни часовник са посветом. Овога пута таква срећа осмехнула се милиционеру позорничко-патролних делатности Радојици Хераковићу. Дар председника Скупштине општине Милана Николића нашао се на његовој руци.

Овом свечаном тренутку испред Хотела „Парк" присуствовали су начелник ОУП-а,командир Станице милиције и његов помоћник, и још петорица Хераковићевих колега, који су му упутили прве новогодишње честитке и честитали на тек примљеном признању.

Хераковић плаву униформу носи часно и поносно већ дванаесту годину. Заволео је овај одговоран позив још у раној младости, борио се и изборио за њега. У служби се калио и доказивао. Као најбољи позорник, за савесно обављање задатака, пре неколико година добио је ручни часовник — — признање УРО „Банат". У време новогодишњег славља био је на дужности. Да ће баш он понети титулу најуспешнијег милиционера у 1986. години сазнао је последњи дан старе године.

— Свим милиционерима је жеља да им припадне дар председника Скупштине општине — каже Хераковић. — Била је то и моја очекивана и испуњена жеља. Ова награда ми је веома драга, и сада кад ми је припала таква част морам се још више трудити да оправдам указано поверење.

Г. М.

ИСПРАЋАЈ КОМБИНАТОВИХ РАДНИКА У ПЕНЗИЈУ

ЛЕПА ТРАДИЦИЈА СЕ НАСТАВЉА

Као сваке године и овога пута Комбинат „Јужни Банат" је испратио своје пензионере пригодном, скромном свечаношћу 26. децембра у ресторану „Парк".

Ангажовањем Синдиката ова свечаност добила је карактер прославе рада, резултата и успеха ове највеће Радне организације у Белој Цркви у протеклој години. Иако суочени са тешкоћама у раду, радници Комбината успешно су завршили годину без губитака, са солидно напуњеним фондовима и бригом за боље сутра, али ипак не и са највећим просеком примања у општини.

Милан Крачун уручује опроштајни дар Михајлу Божићу

Сама свечаност је имала свој мали протокол који је годинама исти и састоји се из тога да пензионери који су пензионисани годину дана раније, тј. 1985. године, испраћају пензионисане у 1986. години, којих је било укупно 42. Новопензионисаним радницима уручени су ручни часовници.

Председник Синдиката Комбината Милан Крачун поздравио је све присутне као и госте из Већа Савеза синдиката општине, и истакао да је ова прослава јубиларна, десета. Одата је захвалност радницима који иду на заслужени одмор. Таквих је ових протеклих десет година било преко 360, махом инвалида рада, с обзиром на тешке услове рада на пољу, по сунцу лети, а по киши и снегу зими, или у непогодним радионицама. Колектив Комбината чини све да се ти услови побољшају, као што је то успело радницима у „Стругари" који раде у новој фабрици са свим оптималним условима које таква производња захтева, и у новоподигнутој хладњачи, где су услови рада у односу на раније пуно бољи.

Било је много евоцираних успомена из протеклог века, о тешкоћама, самопрегору, лепим и веселим тренуцима који су преовладавали у ведрој и бучној атмосфери радничког опроштаја од активног рада. Али, они ипак не прекидају везу са Комбинатом, јер су изразили жељу да и даље учествују у раду и проблемима свог колектива, да својим искуством помогну младим стручњацима који све више пристижу у Комбинат, да својом стручношћу улију ентузијазам и нове идеје на подизању продуктивности и рационалности у производњи, па самим тим да остварују и већи доходак, како Комбинату тако и његовим радницима.

На крају, пожелимо пензионисаним радницима пуно здравља и дуг живот и да се сећају лепих тренутака које су провели у ПИК-у „Јужни Банат".

Бруно Згага

ОСНОВНА ЗАНАТСКА ЗАДРУГА

Вишемесечна активност око иницијативе за оснивање Занатске услужно-набавно-продајне задруге завршена је регистрацијом код Привредног суда у Панчеву.

Овим је створена могућност како за удруживање занатлија, тако и за отварање нових делатности из области мале привреде, која све више добија на значају у нашем друштву, а за којом се осећа велика потреба и у овој општини.

С обзиром на стуктуру занатлија који су се удружили још приликом оснивања Задруге, ова нова организација већ сада је у положају да даје понуде и уговара разноврсне занатске услуге, као: зидарске, тесарске, механичарске, електричарске, водоинсталатерске, лимарске и друге.

Задруга је својим нормативиним актима и уговорима о удруживању посветила велику пажњу квалитету услуга својих задругара, чему ће вероватно допринети и олакшице које јој друштво пружа.

Задруга је лоцирана у згради ПИК „Јужни Банат" — технички преглед возила у Улици ЈНА у Белој Цркви, где ће вероватно бити лоцирани и неки сервиси Задруге.

Ст. Соколовић

ПОПИС РАДНИКА У ДРУШТВЕНОМ СЕКТОРУ

★ ПОПУЊАВАЊЕ ОБРАЗАЦА ВРШИЋЕ СЕ У ПРВА ТРИ МЕСЕЦА, А НАЈКАСНИЈЕ ДО 31. МАРТА 1987. ГОДИНЕ ТРЕБА ИХ ДОСТАВИТИ ПОКРАЈИНСКОМ ЗАВОДУ ЗА СТАТИСТИКУ

На основу Програма статистичких истраживања од интереса за целу земљу за период 1986—1990. године почетком 1987. године ће се вршити попис радника у друштвеном сектору, који се ради сваке десете године. Попис ће вршити републике и покрајине за своју територију са стањем на дан 31. децембра 1986. године.

У оквиру овог пописа прикупиће се индивидуални подаци за радника на упитнику /означен са РАД — 20/ и подаци за радне организације, самоуправне организације и заједнице и друге организације и заједнице на упитнику /РАД — 20-А/. Пописом ће бити обухваћени сви радници у радном односу на дан 31. децембра, без обзира да ли су запослени на неодређено или одређено време, са пуним или скраћеним радним временом и да ли раде у земљи или у иностранству у некој од наших организација удруженог рада које обављају своју делатност ван земље.

Пописом неће бити обухваћени радници — страни држављани запослени у организацијама удруженог рада, самоуправним организацијама и заједницама и другим организацијама и заједницама на територији СФРЈ, радници — грађани СФРЈ у разним представништвима или код других страних послодаваца у нашој земљи, радници који се налазе на одслужењу војног рока и радници којима мирује радни однос једну или више година.

Све податке у оба упитника уносиће стручне службе радних организација, самоуправних организација и заједница и других организација и заједница из постојећих евиденција које се воде на основу Закона о евиденцијама у области рада.

Пошто ће се попис вршити на административни начин Покрајински завод за статистику се обратио писмом свим директорима и руководиоцима кадровских служби свих организација удруженог рада, самоуправних организација и заједница и других организација и заједница обавештавајући их о предстојећем попису и садржају образаца. Истовремено су замољене стручне службе у организацијама удруженог рада да ажурирају потребну документацију ради успешног и благовременог обављања пописа. Ово тим пре, што подаци добијени после обраде материјала обезбеђују неопходне и веома корисне информације које се не могу добити другим путем.

Циљ пописа радника у друштвеном сектору јесте да обезбеди потребне информације у погледу насталих промена у области запошљавања у последњих десет, односно двадесет година. Информације добијене овим пописом служиће за:

— свестраније и потпуније анализе остваривања заједничких интереса и циљева у области запошљавања;

— планирање потреба за радницима и усклађивање образовања са потребама привреде и друштвених делатности;

— сагледавање усклађености квалификација радника са категоријом сложености послова и задатака;

— сагледавања односа између броја радника који раде непосредно у производњи, односно у основној делатности организације удруженог рада, радне заједнице или самоуправне организације и заједнице и броја радника који раде у пратећим службама на административно-стручним и помоћним пословима и задацима;

— планирање средстава за заједничке потребе;

— сагледавање односа у расподели чистих личних доходака и утицаја услова привређивања на висину чистих личних доходака;

— сагледавање обима рада дужег од пуног радног времена, структуре радника који раде дуже од пуног радног времена и висине примања по овом основу.

Попуњавање образаца ће се вршити у прва три месеца 1987. године, с тим да их треба доставити Покрајинском заводу за статистику најкасније до 31. марта 1987. године.

За успешно одвијање овог пописа, Покрајински завод за статистику је предузео читав низ активности од којих семинари за обуку лица која ће радити на попуњавању образаца имају изузетан значај. Ови семинари за лица из наше општине организовани су у Вршцу половином јануара и на њима су дата детаљна упутства у вези са свим питањима на обрасцима. Поред тога, радници Покрајинског завода за статистику ће обићи организације удруженог рада које имају већи број запослених радника у циљу објашњавања и пружања конкретне помоћи у попуњавању образаца на лицу места.

Извод из Информације Покрајинског завода за статистику

ИЗВРШНО ВЕЋЕ РАЗМАТРАЛО ИЗВЕШТАЈ О СРЕДСТВИМА СОЛИДАРНОСТИ ЗА ОТКЛАЊАЊЕ ШТЕТА ОД ЕЛЕМЕНТАРНИХ НЕПОГОДА

ОТКЛОЊЕНЕ НЕПРАВИЛНОСТИ

/наставак са 1. стране/

схватљиво је понашање радних организација и пословних структура када се ради о овој проблематици, јер од априла па до краја 1986. године донете су многе препоруке и закључци о политици запошљавања на које се очигледно сви оглушују. Због таквог понашања нико до сада није сносио одговорност а посебно не они који за запошљавање имају могућности а нису у том правцу дали јасне визије. Већина секција Социјалистичког савеза сматра да Резолуција мора да буде прецизна у овој области и да предвиди увођење сменског рада у оним организацијама где је то економски оправдано /„Победа" и „Стругара"/. С обзиром на присутну праксу да се поједина радна места након одласка радника у пензију гасе /врши се прерасподела у оквиру постојећег кадра/ потребно је предвидети да се уместо сваког радника који одлази у пензију запосли нов радник. Парадоксални су подаци који говоре о томе да у нашим школама има један већи број просветних радника који су испунили законске услове за одлазак у пензију а и даље раде док се на списку СИЗ-а за запошљавање налази велики број младих оспособљених за рад у образовању. Иако су Савезном и Покрајинском резолуцијом усвојена опредељења у оквиру опште и заједничке потрошње секције за образовање и здравство, због материјалног положаја у коме се налазе, предложене су да се Друштвеним договором о општој и заједничкој потрошњи у 1987. години путем селективности обезбеди раст дохотка раван расту друштвеног дохотка. Судећи по жељама и једних и других тешко је веровати да је то могуће јер већину заједничке потрошње чине управо образовање и здравство. Зато се и очекује да ће Извршно веће након сумирања расправе дати конкретне предлоге у овој области.

Поред ових било је и других конкретних предлога, као што су: о потреби адаптације старе зграде Кланице за потребе снабдевања месом становништва наше општине и Гарнизона ЈНА, до оних који су предложили да се што пре изврше потребне припреме за увођење новог самодоприноса пошто је текући самодопринос на истеку. И Месна заједница је имала конкретне предлоге који би требали да се уграде у Резолуцију. Они се односе на асфалтирање улица, изградњу капеле и тд.

ЗАТАЈИЛИ ПРИВРЕДНИЦИ

На Председништву је у врло конкретној дискусији изречена оцена да је Резолуција рађена без конкретних програма развоја ОУР-а а на основу процена Секретаријата за план и анализу. Не би то било тако забрињавајуће да су се у јавну расправу о овом веома важном документу укључили они који на тим пословима раде. Нажалост, ово је још једна потврда да су се најодговорнији људи у организацијама удруженог рада /пословодне структуре/ оглушили о ово питање. Јер, како је на Председништву изнео Драган Поповић, председник Већа СС, расправа о овом планском документу је обављена у једном малом делу удруженог рада. Тешко је очекивати да ће се у једној години реализовати део Резолуције о инвестиционој изградњи, који је судећи по основама изреченим на Председништву више списак жеља него реалних могућности, посебно ако се зна да се у задњих пет година није реализовао ни један програм, а сада се предвиђа реализација десетак програма. Када су у питању мере за остваривање Резолуције, на Председништву је истакнуто да оне нису чврста гаранција за развој привреде ове општине. Не може се толерисати да, на пример, Пољопривредни комбинат планира Резолуцијом колико ће којих култура да произведе у току 1987. године а да при томе не даје конкретне предлоге развоја. И у области индустријске производње тешко је очекивати реализацију развоја која је предвиђена Резолуцијом када се зна да су средства за рад израбаћена 90 и 100 посто /то се односи на „Стандардбетон", „Жарко Златар", „Победа", ГРО „Сава Мунћан"/. У двочасовној расправи о овом документу Председништво је констатовало да Фабрика керамике „25. мај" остаје под великим знаком питања ако се у 1987. години не предузму конкретне мере за санацију овог колектива које су договорене са санаторима и у Извршном већу Покрајине. Радни људи у овом гиганту, а и ова друштвено-политичка заједница, исцрпели су све могућности за санирање стања у овој фабрици па ако се не реализују заједнички договорени ставови Фабрика ће у овој години завршити са радом.

На крају да истакнемо да Председништво ОК ССРН није предложило закључке већ је формирана комисија, која ће да предложи закључке о чијој ћемо садржини писати у нашем следећем броју.

В. Бранков

Петар Златар, председник Председништва ОК ССРН, је у својој дискусији на Председништву ОК ССРН истакао да се на нивоу ове општине у готово свим структурама више пута констатовало да је привредна ситуација крајње критична, те да се морају наћи нови и бољи облици организовања организација удруженог рада. У условима када немамо Друштвени план развоја и програме развроја радних организација Резолуција није могла да да оно што ћемо у току ове године да радимо, зато се између списка жеља морамо определити само за ону инвестиционо активност која је у овом моменту друштвено оправдана.

o O o

Секција за образовање је у расправи о Резолуцији истакла да је још увек присутна велика разлика у условима примене јединствених планова и програма у школама СР Србије и САП Војводине, што неминовно доводи до стварања значајних социјалних разлика при обезбеђивању неопходних услова за школовање. Такође је речено да је незаобилазна обавеза ове друштвено-политичке заједнице испуњавање нормативима предвиђених услова за примену нових планова и програма у основном и средњем образовању што захтева додатне напоре за додатна средства која би се утрошила у опремање школа, стручно усавршавање наставника, обезбеђивање дефицитарних кадрова у средњем образовању и за повећани обим посла.

ПРЕДСЕДНИШТВО ВС ССО О ПОДНЕТИМ ПРЕДСТАВКАМА ВЕЋУ У 1986. ГОДИНИ

БОРИТИ СЕ ЗА ЕФИКАСНИЈУ ЗАШТИТУ

★ **РАДНИЦИ СЕ ЈОШ УВЕК НАЈВИШЕ ОБРАЋАЈУ ВЕЋУ ЗБОГ ПОВРЕДА ПРАВА ИЗ РАДНИХ ОДНОСА**

★ **У ВЕЋИНИ СЛУЧАЈЕВА ПРЕДСТАВКЕ ТРЕБА РЕШАВАТИ ТАМО ГДЕ СУ И НАСТАЛЕ – У ОСНОВНОЈ ОРГАНИЗАЦИЈИ**

Председништво Већа Савеза синдиката општине Бела Црква, на својој задњој седници, између осталог, разматрало је Информацију о поднетим представкама Већу у 1986. години. Истакнуто је да је укупно Већу упућено 41 представка. Имајући у виду чињеницу да је било и групних обраћања, органима Савеза синдиката општине и председнику Већа обратило се укупно 76 радних људи и грађана.

Како је оцењено, око трећину представки није било могуће решити, из разлога што у ову област спадају и представке лица која траже запослење, а позната нам је ситуација у погледу запошљавања. На основу сагледавања структуре представки највише их је било везано за област радних односа /запошљавање, распоређивање, пријем/, што указује на чињеницу да самоуправне одлуке и нормативна уређеност још увек нису регулисане на најадекватнији начин, од њиховог доношења па до практичне примене. Често радници који су оштећени несамоуправним одлукама у поступку остваривања правне заштите пред судовима, због дужине спора сем моралних сатисфакција немају друге користи. У оваквим случајевима кршења закона често изостаје заштитна функција основне организације Савеза синдиката.

У 1986. години веома мали број поднетих представки био је из области стамбених односа. Ово није, како је оцењено, резултат неке изузетне регулативе већ чињеница да неких већих расподела станова није ни било. У даљем раду, констатовало је Председништво, неопходан је активнији однос основне организације, јер чињеница да је ОО СС само у четири наврата разматрала представке и остварила заштиту је више него илустративна. Из ових разлога у наредном периоду морало би се инсистирати на томе да у већини случајева представка буде решена тамо где је и настала – у основној организацији. Само оваквим односом имаћемо ефикаснију заштиту и брже остваривање права субјеката којима је из ових или оних разлога повређен самоуправни интегритет.

Стога је, како је закључено на Председништву, неопходно интензивније наставити са оспособљавањем основних организација у остваривању своје заштитне функције /путем семинара, саветовања и тд./ како би још више кадровски и стручно ојачале у остваривању овог значајног подручја деловања. Оваквим оспособљавањем смањио би се често дугачак пут у доказивању истине или неког права, што би ефикасност заштите уздигло на један значајнији ниво.

Ф. Л.

СВЕЧАНА ОБАВЕЗА

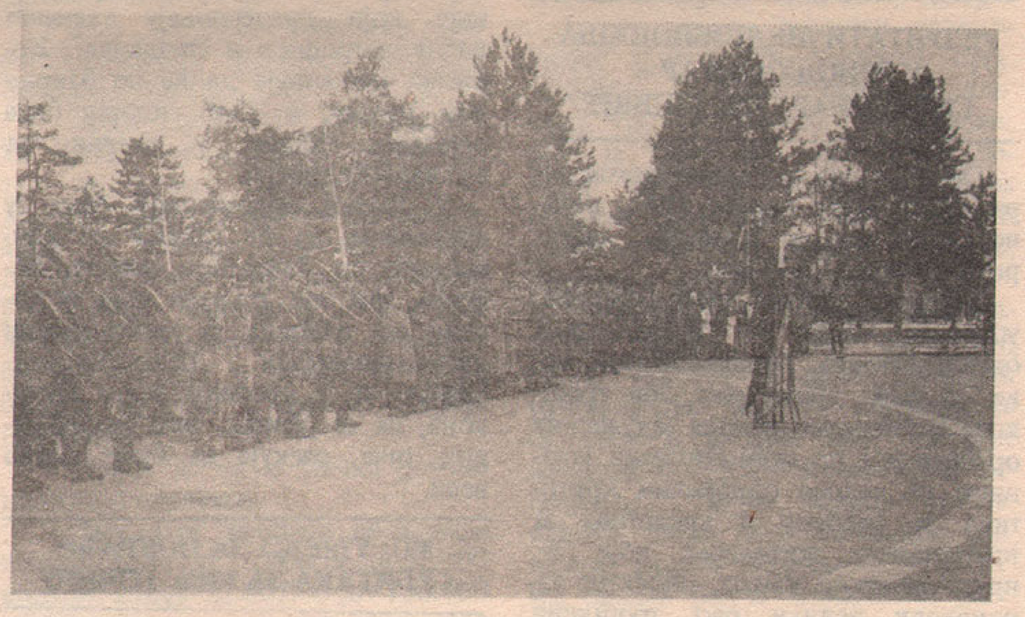

Постројени војници и старешине уочи полагања свечане обавезе

Уз присуство многобројне родбине, представника друштвено-политичке заједнице Бела Црква, свечану обавезу, 10. јануара 1987. године, у Гарнизону „Славко Мунћан" дали су млади војници. У име београдске армијске области војницима на свечано датој обавези честитао је пуковник Младен Гелдум.

Гранитни стој младих војника корачаће чврстим кораком ка новим знањима предвођен одличним старешинама којима су родитељи поверили животе својих синова. Њихови старији другови у протеклој години постигли су у савладавању војних вештина изузетне резултате. Како сами рекоше, трудиће се да постигну још боље резултате, да наставе светле традиције НОБ-а и социјалистичке револуције, да у миру сањамо јер на бранику отаџбине стоје они који неће жалити да за слободу дају и свој живот.

М. Бојат

ИНФОРМАЦИЈА О НЕКИМ ПРОБЛЕМИМА ДРУШТВЕНО-ЕКОНОМЉКОГ ПОЛОЖАЈА И РЕЗУЛТАТИМА ПОСЛОВАЊА МОДНЕ КОНФЕКЦИЈЕ „БЕЛОЦРКВАНКА"

НЕМА РЕЗУЛТАТА БЕЗ КАДРОВСКИХ ПРОМЕНА

Решењем Извршног већа Скупштине општине Бела Црква формирана је Комисија /у саставу Јован Петров, председник, Дивка Вукашинов-Лазаревић, Ивица Сајдл и Младен Лекић/ са задатком да сагледа проблеме МК „Белоцрквана", њен друштвно-економски положај и да предложи адекватна решења за превазилажење ове неповољне ситуације у овој Радној организацији. Дајемо неке изводе из поменуте Информације.

Из погона МК „Белоцрквана"

РЕЗУЛТАТИ /НЕ/ПОСЛОВАЊА У ПРИОДУ ЈАНУАР – СЕПТЕМБАР 1986. ГОДИНЕ

Организација је у обрачунском периоду за девет месеци 1986. године, како износи Комисија, остварила губитак 31.239.000.

Основни узроци ових кретања, углавном, своде се на неколико битних фактора. Помињемо само неке од њих: знатан раст свих трошкова пословања; велика задуженост организације по свим основама, углавном по раније одобреним кредитима за санацију и кредитима за краткорочно пословање који су, преко пасивних камата, директно узроковали велики раст трошкова пословања; реализација производње, углавно са одложеним плаћањем, или путем консигнације, имали су вишеструке – неповољне трендове, почев од степена наплате и коефицијента обртаја средстава до продубљивања односа између активних и пасивних камата; низак ниво обртних средстава /коефицијенат 2,2/ за ову грану и њену структуру производње је чак и нормалан, међутим, он захтева високо ангажовање обртних средстава у процесу репродукције, што опет, путем камата, непосредно и директно изражава високе трошкове пословања; низак ниво остварене производње за свега 67 процената од плана за ову годину, велико одсуствовање радника са посла са последицама на остварење физичког обима производње; високи захтеви продуктивности рада постављени путем цене минута рада у лон пословима углавном не покрива производну цену организације; унутрашња организација у процесу рада и кадрови сигурно представљају посебан фактор у овако оствареним резултатима.

ПРОЦЕНА РЕЗУЛТАТА ПО ЗАВРШНОМ РАЧУНУ ЗА 1986. ГОДИНУ

Полазећи од остварених резултата за девет месеци 1986. године, од процене неких битних елемената до краја ове године и положаја ове организације у сфери реализације производње /сужење могућности у реализацији, углавном због карактера производа ове организације који представљају елеменат личне потрошње и стандарда/, Комисија процењује да ће по Завршном рачуну за 1986. годину бити остварен губитак у висини од 62.000.000 динара.

У Радној организацији била су очекивања да ће губитак да елиминишу по Завршном рачуну. Међутим, сви они фактори који су довели до губитака за девет месеци нису елиминисани. Напротив, подбацило се у процени неких трошкова, па се губитак, што се пројекције тиче, очекује да буде знатно већи.

МОГУЋНОСТИ ЗА ПОКРИЋЕ ГУБИТАКА ЗА 1986. ГОДИНУ

Полазећи од важећих инструмената привредног система, очекиваних промена неких законских прописа, пре свега: Закона о санацији, обима средстава Општинског фонда заједничких резерви, очекнваном ангажовању средстава Покрајинског фонда заједничких резерви, Закона о банкарском и кредитном систему, Комисија сматра да би покриће губитака требало извршити у поступку израде Завршног рачуна.

Наиме, ову фазу требало би, с обзиром на законске прописе поделити у два дела: у првој фази до 15. јануара 1987. године предлаже се да се покриће изврши на терет оних извора који се обезбеђују из пореза и доприноса, као и на терет оних давања која за кориснике друштвених средстава имају карактер расхода односно утичу на њихов резултат; у другој фази до 28. фебруара 1987. године, значи до предаје Завршног рачуна, предлаже се да се покриће изврши на терет оних извора који имају карактер удруживања средстава.

Предложено је да би у покрићу губитака могли да буду ангажовани следећи извори:

1. На терет општинских извора	7.500.000
2. Повраћај средстава, пореза и доприноса СИЗ образовања	7.700.000
3. Повраћај средстава, пореза и доприноса СИЗ-а здравство	5.500.000
4. Повраћај камата код Основне банке по основу коришћених кредита у IV кварталу 1986. године	14.000.000
5. Сопствени извори /смањење расхода по основу закупа машина/	7.300.000
6. Удруживање средстава за РО „Поуње" Костајница	20.000.000
Укупно динара	62.000.000

Овакав приступ покрића губитака условљен је дејством два фактора. Први, да организација није шире, пословно повезана да би у тој репроцелини могла да обезбеди покриће губитака. Други, да не треба очекивати да би нека радна организација, почев од наше општине па надаље, била спремна да прихвати обавезу санатора, било путем директне санације или неког индиректног покрића /банкарског механизма или путем удруживања средстава/. Према томе, оцена Комисије и њено мишљење је да би губитак требало да се покрије у поступку израде Завршног рачуна. Сваки други приступ водио би у принудно поравнање или пак у стечај. Из ових разлога требало би деловати одмах како је то утврђено календаром радњи. Свако пропуштање рокова водило би директно затварању могућности да се пројектовани извори осигурају за покриће губитака.

ИНВЕСТИЦИЈЕ И ПЕРСПЕКТИВЕ

У претходном периоду организација је ушла у изградњу магацинско-производног простора са основном намером да постојећу халу ослободи магацина и кројачнице и да тај део простора искористи за нову линију.

Истовремено предвиђено је да се набаве и нове машине за пројектовану линију производње, како би се повећао капацитет, запослио нови број радника, односно, како би се побољшала структура између производних и непроизводних радника.

Ова инвестиција је, након дужег периода градње, завршена /грађевински део/ и спремна је за коришћење. Међутим, предвиђене машине нису набављене тако да се пуштање нове линије у производњу одлаже. Из ових разлога ову производну линију комисија није укључила у производни план у 1987. години.

На основу неких сагледавања, пре свега руководства организације, постоје реалне шансе да се ова инвестиција производно активира на следећи начин: да се до краја месеца марта 1987. године купе предвиђене машине /30 комада/, да се након тога прими нових 60 радника и за наредних шест месеци организује њихова производна обука и уходавање.

За реализацију ове инвестиције потребно је да се обезбеди око 5 милијарди старих динара, од чега је 3,5 милијарде старих динара обезбеђено из средстава Покрајинског фонда заједничких резерви. Разлику од 1,5 милијарде старих динара треба обезбедити накнадно.

ЗАКЉУЧЦИ ИЗВРШНОГ ВЕЋА

На својој 23. седници, 14. јануара 1987. године, Извршно веће разматрало је ову Информацију и притом констатовало:

★ да Модна конфекција „Белоцрквана" послује под релативно повољним условима /повољно финансирање дела производње, повраћај пореза и доприноса и повољно финансирање инвестиција/,

★ и поред тога МК „Белоцрквана" остварује негативне резултате пословања и врло ниске личне дохотке,

★ ова радна организација нема кадрове за успешно обављање руководећих послова, нити су чињени напори за довођење потребних кадрова,

★ и поред негативног пословања у неколико последњих година инокосни пословодни орган већ трећи мандат налази се на руководећем месту,

★ „Белоцрквана" нема утврђен дугорочни концепт развоја производње и није повезана ни са једном радном организацијом на чврћим основама.

На основу ових изнетих констатација Извршно веће донело је следеће закључке:

★ препоручује се Радничком савету МК „Белоцрквана" да преиспита одговорност руководећег кадра и оцени њихову способност за даље вођење Радне организације.

★ препоручује се Радничком савету МК „Белоцрквана" да обезбеди материјалне предуслове за довођење кадрова са високом стручном спремом, нарочито кадрове потребне у делу технологије производње, комерцијале, финансија и развоја,

★ у сарадњи са друштвено-политичком заједницом отпочети активност на повезивању на доходовној основи са ОУР-има који су у стању да обезбеде под најповољнијим условима потребне сировине, пласман производа као и да предложе адекватан концепт развоја МК „Белоцрквана",

★ Извршно веће препоручује Радничком савету МК „Белоцрвана" да прва три закључка спроведе најкасније до краја фебруара 1987. године.

★ До спровођења закључака Извршног већа СО Бела Црква, за пружање неопходне помоћи МК „Белоцрквана" задужује се члан Извршног већа – секретар за финансије Дивка Лазаревић-Вукашинов.

ПОВОЉНИЈИ УСЛОВИ ЗА БАВЉЕЊЕ ДОПУНСКОМ ДЕЛАТНОШЋУ

ШИРОКА ЛЕПЕЗА СПОРЕДНИХ ЗАНИМАЊА

★ ЛИЦА ИЗ РАДНОГ ОДНОСА МОЋИ ЋЕ ДА УЗ РЕДОВАН ПОСАО ВРШЕ ЗАНАТСКЕ ИЛИ СЛИЧНЕ УСЛУГЕ КАО СПОРЕДНО ЗАНИМАЊЕ ДО ПОЛОВИНЕ ПУНОГ РАДНОГ ВРЕМЕНА

У циљу поспешивања развоја занатства и омогућавања радним људима да се баве том делатношћу као споредним занимањем у нашој општини, како смо сазнали од Синише Марковића, потпредседника Извршног већа, стварају се повољнији услови.

Лица која су у радном односу могу уз сагласност органа управљања свог ОУР-а добити одобрење о оснивању радње за обављање занатских услуга као споредног занимања, али највише до половине пуног радног времена. Пре доношења решења о одобрењу оснивања радње Секретаријат за привреду ће прибавити мишљење Савета Месне заједнице на чијем ће подручју радња бити, од Удружења самосталних занатлија у Белој Цркви и ОУР-а који обавља исту врсту делатности коју би радник обављао, као и мишљење о потреби постојања такве радње.

Радни људи могу вршити занатске услуге као споредно занимање само грађанима на територији наше општине, и не могу користити допунски рад других лица. Они могу основати радњу за вршење занатских услуга као споредно занимање на две године. Одобрење о оснивању радње издаје Секретаријат за привреду.

Под условима одређеним општинском Одлуком о вршењу занатских услуга као споредног занимања, могу се вршити следеће занатске услуге: стаклорезачка, стаклобрусачка и стаклограверска; ковачка, поткивачка; браварска; лимарска; металоструга рска, брусачка и металоглодачка; машинбраварска; механичарска; заваривачка и електрозаваривачка; електромеханичарска за термичке апарате и уређаје; оправка специјалних мотора, викловање мотора, поправка и одржавање електричних машина и друго; електромеханичарска за радиоапарате и телевизоре; аутоелектричарска и оправка акумулатора; аутомеханичарска; столарска; кројачка за одећу /мушку, женску и дечију/; кожухарска /ћурчијска/; обућарска; ташнерска, рукавичарска; сарачка, седларска, оправка шатора, церада, руксака, разних навлака од непромочивог материјала, кофера, торби и друго; вулканизерска и балансирање точкова; тапетарска, декоратерска и аранжерска; оправка музичких инструмената; четкарска; инсталатерска за централно грејање и уређаје за климатизацију;молерско-фарбарска и лепљење тапета; обављање зидарских, фасадерских и кровопокривачких услуга; гипсарска и штукомермерска; тесарска; паркетарска и полагање подова од вештачких маса; пећкарска /керамичарска/ за постављање пећи и плочица; изолатерска; терацерска; бунарџијска; берберско-фризерска; козметичарска за негу лица и тела; каменорезачка; електроинсталатерска.

Као споредно занимање, такође, могу се вршити следеће делатности сличне занатским делатностима: лончарска /грнчарска/ вршење услуга чији су предмет каолин и други слични материјали; услужно оштрење ножева и других сечива; жицоплетарска; коларска и оправка дрвених каросерија; бачварска и качарска; услужно резање дрвета и грађе; прерада врбовог прућа и прављење предмета од прућа, рогоза, сламе, лике и сличних материјала; оправка украсних предмета, дрвене галантерије уметнички обликоване; израда дубљених корита, варјача, лула, вила, грабљи, лопата нанула, кломпи и сл.; стругање и чишћење паркета; ужарска; плетарска /трикотажерска/; јорганџијска; везиљска; поправка шешира и капа; кројачка за рубље; вуновлачарска и предилачка; набирање и плисирање тканина /паргара/; аутотаписерија; израда предмета од текстила, текстилне галантерије /знојница, мрежица од канапа и конца, нараменица, подвезица и сл./; штоповање тканина и чарапа; израда уложака, табана за ципеле од текстила, картона и другог материјала; израда погребне опреме /покрова, украса и сл./; позамантеријска /текстилна галантерија/; израда дугмади од текстила и пресвлачење дугмади текстилом; услужно мерење житарица – мељава јаре за сточну храну свих врста од стране неземљорадника, љуштење житарица /хељда, јечма и др./; услужно печење ракије; израда акваријума и тераријума и узгајање акваријумских риба, ниља, птица и осталих ситних животиња; израда чешљева; вртларска, израда вештачког цвећа и предмета од вештачког цвећа; израда дечијих играчака; израда метли и четака од сирка и жилица; израда свих врста лутака – модела и оправка лутака; израда опанака; израда папуча; израда шнала и укосница; израда рекламних предмета од каше и гипса; сликање на керамици, порцелану и стаклу; израда сенила од пергамената и вештачке хартије за лампе и лустере; израда украса за новогодишње јелке; израда папирне конфекције /кеса, коверата, салвета, конфета и сл./; израда спортских реквизита /удица, штапова, пинг-понг лоптица, рекета за тенис и друго; израда цртежа за ручне радове /трукерај/, собосликарских шаблона, ваљака, штампање и сликање на тканини; штимовање клавира; прање и подмазивање моторних возила; израда перика; препарирање и пуњење птица и животиња; поправка пумпи за базене и акваријуме; израда штукаторских и других тршчаних плетена; фашина, плетара, и друго; израда предмета за успомену; израда брисача за подове и прозоре; израда сита и решета; асфалтерска постављање камена и коцке /калдрмџијска/; педикирање; чишћење тепиха, подова, излога, прозора и обуће; услужно сушење меса; гајење и продаја печурака; узгајање нутрија, кунића и лисица ради добијања круна; поправка кишобрана и сунцобрана; медичарска /лицидерска/ свећарска; печење плодова /кикирикија, кокица, кестена, семенки/.

Према томе, нашим радним људима се овом Одлуком омогућава да се из широке лепезе од 99 споредних занимања определе за једно, према сопственим могућностима, склоностима и потребама, и да тако уз допунски рад остваре и допунску зараду. А то уз све угроженији животни стандард може доста да значи.

– –x– –

ООУР „2. ОКТОБАР" ШЕСТ МЕСЕЦИ ПОСЛЕ УВОЂЕЊА ПРИВРЕМЕНИХ МЕРА

ЦИГЛАРИ СЕ НАДАЈУ БОЉЕМ

– ПРОМЕЊЕН ТЕХНОЛОШКИ ПРОЦЕС ПРОИЗВОДЊЕ, ПРОИЗВОДЊА ПОВЕЋАНА ЗА 60-70 ОДСТО, ЗНАЧАЈНО СМАЊЕН ПРОЦЕНАТ ШКАРТА, УВЕДЕН НОВ СИСТЕМ НАГРАЂИВАЊА И ПОВЕЋАНИ ЛИЧНИ ДОХОЦИ

Скупштина општине завела је у Циглани „2. октобар" – Јасеново, 1. јула 1986. године, привремене мере и ограничила самоуправна права. Узрок овоме било

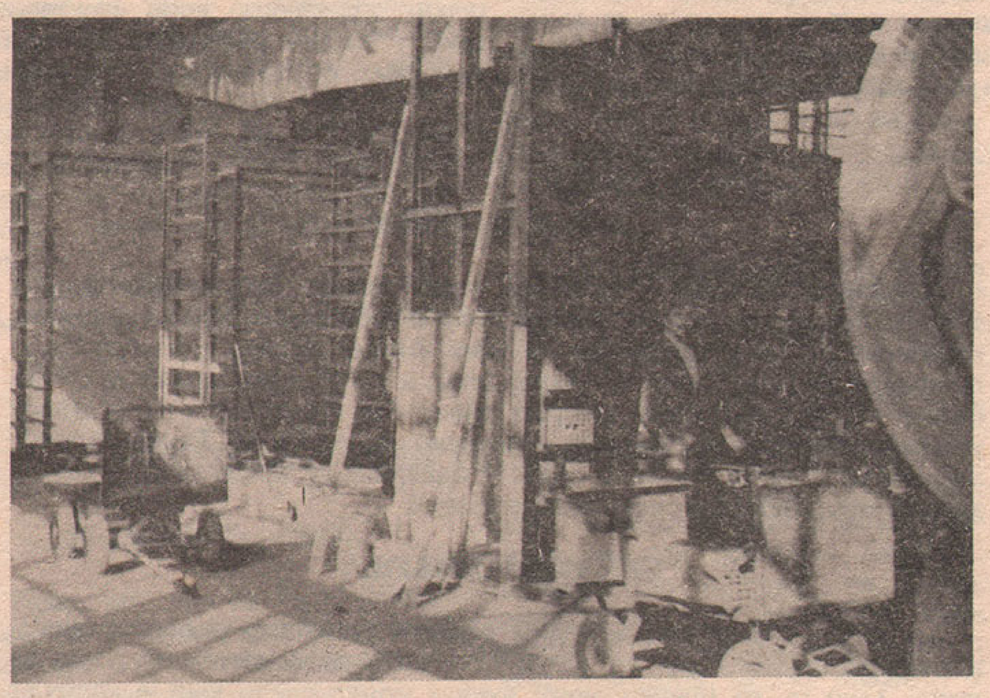

Престројавања у ООУР-у „2. октобар" допринела је остваривању бољих резултата

је слабо пословање и велики финансијски губици. О ситуацији шест месеци од завођења привремених мера, разговарамо са Сретком Влајковцем, председником Привременог органа овог ООУР-а.

● Има ли неких значајних промена у односу на стање какво је било до 1. јула?

– Има. Промењен је технолошки процес производње. Уместо мазута за печење блокова сада се користи угаљ. Избачени су виљушкари за слагање блокова у пећ, па се блокови класирају и слажу у пећ ручно. Напорније је али квалитетније. Производња је повећана за 60-70 одсто а шкарт са 20-30 смањен на око 2 посто. Продаја иде добро.

● Прича се да су лични дохоци прилично повећани.

– Јесу. Пре увођења ових мера кретали су се од 16.000 па до 22.000 динара, а сада од 60.000 до 150.000 динара.

● Шта је узрок таквог повећања производње и личних доходака?

– Нов систем награђивања рада. Раније се исплаћивало по учинку сировог производа, а сада по тежини радног места и учинку готовог производа.

● У чему је разлика?

– У томе што раније радника није интересовало шта ће се до краја производног процеса десити са блоком који је произвео, утоварио, сложио или испекао. Није га било брига за крајњу судбину блока, односно за проценат шкарта. А сада је сваки радник итекако заинтересован да сваки блок преживи све операције и изађе исправан из пећи, јер само тада ће бити исплаћен раднику.

● Још нешто. Како радници подносе привремене мере?

Мада су самоуправна права привремено ограничена, о свему се договарамо и о свему обавештавам секретара ОО СК, председнике Радничког савета, Синдикалне организације, Збора радних људи и главног пословођу.

Ево и разговора са њима.

Јова Петровић, главни пословођа – плаћање је по учинку крајњих производа и тежини радног места утицало је на смањење шкарта, а тиме и на повећање производње. Међуљудски односи су добри.

Јосип Бараш, технички руководилац и секретар партијске организације – Имамо свега 12 чланова СК од укупно 70 радника, што је мало зато што имамо велики број, по годинама, старих радника. Но, ипак ћемо повећати чланство са 4-5 млађих радника, чији рад и залагање пратимо.

Ратко Винћилов, председник Радничког савета – Око свега што треба урадити и како спровести руководилац ООУР-а договара се са нама и доноси нам повратне информације. Санациони зајам отплаћујемо. Лични дохоци су повећани, мада нису адекватни уложеном раду и залагању. Све у свему, овакав рад и награђивање дали су добре резултате.

Јован Драган, председник Основне организације Савеза синдиката – – Радници су прихватили овакво награђивање по тежини радног места и учинку готовог производа. Наши делегати редовно одлазе на седнице СИЗ-ова, консултују се са нама и обавештавају нас о одлукама на тим форумима. Топли оброк задовољава, али храна би могла бити и јача јер су физички послови овде веома тешки. Надамо се бољем.

Руководилац Сретко Влајковац ради у „2. октобру" од 1964. године. Дужи радни стаж од њега у овој Циглани имају само четворица радника. А то, ако ништа друго, казује бар толико да Циглану они осећају и воле као своју хранитељку, баш као своју фабрику /не само по слову Закона/ и да су животно заинтересовани да она напредује и да им буде боље. А то и млађим радницима служи за пример.

Ђ. П.

ЈАНУАРСКА ПОТРОШАЧКА КОРПА

ПРЕДАХ ОД ПОСКУПЉЕЊА

★ ЗА САДА ЈЕ САМО „ПОДРАВКА" ПОДНЕЛА ЗАХТЕВ ЗА ПОСКУПЉЕЊЕ ВЕГЕТЕ, ШЛАГ ПЕНЕ, СУПЕ И ДЕЧИЈЕ ХРАНЕ

Срећна нова година, биле су уобичајене речи које смо упућивали својим пријатељима, рођацима и ближњима уочи дочека 1987. године. А да ли је и била срећна, када смо је дочекали са вешћу о поскупљењу од 300–500 артикала. Бројке за главобољу, зар не? Живели смо тих првих дана нове године са сумњом да, ипак, то није могуће и да нешто није у реду. Јер да је та вест била тачна како би преживели намет поскупљења са личним дохоцима који су за већину радних људи и грађана наше општине недовољни за нормалну репродукцију. То нас је и навело да обиђемо продавнице и проверимо истинитост те вести. Ако је за утеху, одмах да кажемо да смо након о-иласка продавница утврдили да поскупљења има али не у тој мери како је то првих дана нове године било објављено у свим средствима информисања. Ево шта нам је рекао Сава Максимовић, пословођа продавнице број 31 у Белој Цркви /„Нон-стоп"/. До 23. јануара нисмо имали знатних поскупљења, потрошачи и даље купују робу по ценама из децембра месеца а посебно ону која се налази у потрошачкој корпи. Незнатно је поскупело паковање виршли и козметичких производа, којих нажалост нема у нашим рафовима. До сада смо само од „Подравке" добили захтев за повећање цена свих врста вегете, шлаг пене, супе и дечије хране. Ови производи поскупели су у просеку за 18 посто. Вероватно да је новопридошла роба, која се сада налази у магацинима испоручена по новим ценама, али још је нисмо добили у продавницу тако да ћемо намет поскупљења да осетимо крајем јануара и почетком фебруара.

В. Бранков

АКО ЈЕ ЗА УТЕХУ

Артикли из наше потрошачке корпе стварно нису поскупели, али зато, на пример, не можемо купити пасту за зубе и неке друге козметичке производе јер их у продавницама нема. Ако је за утеху оне најнужније производе можете купити по старој цени, а то не значи да ваш џеп неће бити тањи. Јер, поскупели су други производи кји су још увек у широј употреби: пилеће месо, виршле, чоколаде, алкохол и тд. Поред тога поскупела је и струја, одећа и обућа и станарине су знатно веће, а све то заједно оптерећиваће и овако плитке џепове.

СЕЗОНСКА СНИЖЕЊА

Готово у свим продавницама обуће и одеће има сезонског снижења ципела која се крећу од 10 до 15 посто и одеће такође од 10 до 50 посто. Тако се, на пример, може купити мушко одело које је коштало 57.000 за 35.000 динара, или ципеле од 16.000 за 9.000 динара. Зато не губите време већ потражите оно што вам је неопходно по нижим ценама. Највећа снижења су у продавницама обуће „Борово" и продавници одеће „НИК" Загреб.

ИНИЦИЈАТИВЕ

РОБНА КУЋА ПОД УПИТНИКОМ

У прошлом броју нашег листа писали смо о иницијативи Извршног већа Скупштине општине за изградњу робне куће у Белој Цркви. Настојећи да пратимо да ли је у међувремену нешто више на том плану постигнуто, сазнали смо да је од Робне куће „Београд" стигао негативан одговор. Наиме, Робна кућа „Београд" није својим средњорочним планом предвидела изградњу оваквих објеката у мањим војвођанским градовима.

Међутим, то истовремено не значи да се од робне куће након првог покушаја одустало. Извршно веће предложиће Општинској интересној заједници комуналних делатности да распише југословенски конкурс за изградњу. Уколико не буде заинтересованих остаје варијанта да наш град уместо робне куће добије један нови стамбено-пословни простор.

Г. М.

СКУПЉИ „СЛУЖБЕНИ ЛИСТ ОПШТИНЕ БЕЛА ЦРКВА"

Повећане цене материјала, накнаде за рад на издавању „Службеног листа општине Бела Црква" и осталих трошкова условиле су повећање претплате и износа за објављивање аката у овом гласилу.

На захтев Скупштине општине, односно њене стручне службе и уредништва „Службеног листа" Извршно веће је недавно донело решење о одређивању највишег нивоа цене претплате за „Службени лист". Према том решењу годишња претплата износи 3.000 динара, цена једног примерка 250, од куцане стране 8.800, од половине куцане стране 4.400, од четвртине стране 2.200 и за конкурс 150 динара за откуцану реч.

Нове цене примењиваће се од 1. јануара 1987. године.

ИЗ СИЗ-а СТАНОВАЊА

ПОВЕЋАНЕ СТАНАРИНЕ

★ СТАНАРИНЕ ВЕЋЕ ЗА 122,6 ОДСТО У ОДНОЗУ НА ДОСАДАШЊЕ

Од 1. јануара ове године корисници станова у друштвеној својини на територији наше општине плаћају станарину која је више него удвостручена. Наиме, Скупштина СИЗ-а становања је на седници од 27. новембра 1986. године донела Одлуку о повећању вредности бода а Извршно веће Скупштине општине је 29. децембра дало сагласност на поскупљење станарина од 122,6 одсто. Пре доношења коначне одлуке предлог о повећању станарина разматрали су Председништво и Веће Савеза синдиката општине и Председништво ОК ССРН.

На први поглед ово је изузетно драстично повећање и један од атака на стандард радних људи и грађана. Међутим, како истичу надлежни у СИЗ-у становања, ако се узме у бозир да ревалоризација, односно вредност станова на основу инфлације у 1986. години износи 100 посто, и један посто као обавеза из Одлуке СО за изградњу и одржавање склоништа, онда фактички повећање станарина у 1987. години износи само 21,6 одсто. Да би станарине до 1990. године достигле два одсто од економске вредности стана Програмом усклађивања станарина у општини предвиђено је просечно повећање од 21,6 посто и у наредне две године, увећано за годишњу стопу ревалоризације према званичним подацима Завода за статистику.

Свако мање повећање станарине одразило би се на смањење ионако недовољних средстава за инвестиционо и техничко одржавање зграда, од којих преко 40 посто припада старом фонду. Са овогодишњим повећањем средстава за одржавање зграда и станова у друштвеној својини износиће око 15.000.000 динара, што не обезбеђује ништа бољу ситуацију него у 1986. години, односно биће средстава само за хитне интервенције. Стога је, поред повећања станарине, једна од наредних мера и отуђивање старих стамбених зграда и станова, чија се продаја очекује у пролеће ове године.

ПРОШИРЕНА ПРАВА НА СУБВЕНЦИЈЕ

Радници са најнижим примањима неће скоро ни осетити најновије поскупљење станарина, јер је у договору са представницима Већа Савеза синдиката општине делимично измењена Одлука о субвенцији, па се процењује да ће ово право остварити око 50 посто корисника станова. Ради остваривања накнаде дела станарине корисници станова разврставају се у четири, уместо у досадашње три, доходовне категорије.

– У прву категорију спадају корисници социјалне помоћи и носиоци станарског права који имају приход по члану домаћинства до 50 посто у односу на зајамчени лични доходак остварен у општини у претходној години. Њима се станарине субвенционирају са 100 одсто, односно не плаћају стан.

– У другу категорију су корисници са примањима по члану домаћинства између 50 и 70 одсто од зајамченог личног дохотка. Они плаћају само 20 одсто од вредности пуне станарине.

– Трећу категорију чине корисници који су по члану домаћинства у прошлој години остварили од 70 до 90 одсто од зајамченог личног дохдтка и плаћају 40 посто од износа станарине.

– У четврту категорију спадају корисници који су остварили од 90 до 110 одсто од зајамченог личног дохдтка у 1986. години. Они ће плаћати 60 одсто станарине.

Корисници станова дужни су да уз захтев поднесу и доказ да испуњавају услове из ове Одлуке најкасније до 30. априла а накнада дела станарине обрачуна – – враћа се од 1. априла 1987. године.

Колики је зајамчени ЛД у општини за 1986. годину, на основу којег се остварује право на субвенције, знаће се тачно тек почетком марта месеца. СИЗ становања ће о томе обавестити кориснике станова и путем „Белоцркванских новина", како би могли да благовремено прибпве документацију за остваривање овог права.

Г. М.

ОБАВЕШТЕЊЕ

О ИЗМЕНИ КОНКУРСА ЗА УРЕЂЕЊЕ И ОПРЕМАЊЕ ГРАЂЕВИНСКОГ ЗЕМЉИШТА УЗ ЛИЦИТАЦИЈУ

На основу одлуке Извршног одбора СИЗ-а комуналних делатности и грађевинског земљишта општине Бела Црква, донете на седници одржаној 20. јануара 1987. године, наставиће се уступање грађевинских парцела по Конкурсу за уређење и опремање грађевинског земљишта уз лицитацију на локацији насеље „Стадион" у Белој Цркви, који је објављен у „Белоцркванским новинама" октобра месеца 1986. године; уз следеће измене и допуне.

У тачки I Конкурса бришу се парцеле бр. 10450/43, 10450/44, 10451/78, 10451/80, 10451/81 и 10451/82.

Тачка III Конкурса мења се и гласи:

„Почетна цена за уређење и опремање грађевинског земљишта за грађевинске парцеле наведене у тачки I овог Конкурса износи 7.764.– динара по једном метру квадратном површине парцеле.

КОМИСИЈА ЗА СПРОВОЂЕЊЕ КОНКУРСА

Писма редакцији

ГРУБО НАРУШЕНА ЛЕКАРСКА ЕТИКА

Друже уредниче, иако ми је познато да је обим вашег и нашег листа због материјалног положаја смањен, молим Вас да овај прилог нађе место јер се не ради само о мојој већ је у питању далеко шира ствар. Ево о чему је реч.

Сада живим у Словенији, бивша сам суграђанка Беле Цркве а недавно сам дошла у Белу Цркву због помоћи у неговању мајке. Око 22 часа 18. јануара мајка је преминула. Сви добро знамо како се осећају чланови породице у таквим случајевима и о томе не желим да кажем ништа. Међутим, и здравствено стање мога оца након овога нагло се погоршало. Додуше, његово здравље начето је још у нацистичком логору, а прошле године доживео је тежак инфаркт и лежао месец ипо дана на конорарној јединици у Вршцу. Дали су му свакодневну терапију али се стање и даље погоршавало. Били смо принуђени да затражимо хитну лекарску интервенцију јер је очево здравствено стање озбиљно запретило да једна смрт у једној ноћи не буде и једина.

Лекарску интервенцију уједно сам затражила и ради констатације мајчине смрти. После дужег вербалног телефонског разговора стигла је лекарка Весна Гајић /касније смо то проверили у Дому здравља/, са медицинском сестром, прегледала оца и након тога њему су дате две инјекције.

Шта је даље следило пресудите сами. Ваљда због нарушеног комодитета и напуштања топле просторије, лекарка Весна започела је своју вербалну и арогантну тортуру. Најпре је рекла да овај случај није био за хитну помоћ. На то јој је моја сестра рекла да ако је тако да интервенцију наплати. Нећемо да наплатимо – одговорила је за свађу расположена млада лекарка и додала да највише мрзи кад пацијенат лаже а и други за њега у приказивању здравственог стања. Били смо шокирани оваквим „истеривањем правде". Поред мене, сестре, болесног оца, биле су ту и две комшинке које су дошле да изјаве саучешће и такође биле згрануте оваквим понашањем. Ово је превршило чашу жучи, након чега сам је упитала да ли су је таквом понашању учили на факултету. Но, на овоме се није све завршило. Ратоборна лекарка грубо је зграбила оца за руку, подигла га из кревета и са њим закорачила пар корака, ваљда да докаже симулирање болести. Њој је тада речено да он хода по кући али да већ три месеца од када је захладило не излази из куће.

И након овог обавештења лекарка је била упорна да ако се болеснику касније погорша стање да га доведемо у Дом здравља. Све би ово могло да се посматра из неког блажег угла да у суседној соби није лежала моја преминула мајка, са којом је отац провео пуних 50 година.

Живимо у времену које је, с једне стране, бременито економским тешкоћама. С друге, то је очито време раскида с нечим с чим смо дуго живели, време у којем се не можемо мирити с „мирнодопским" понашањем, нараслим јавашлуком, психологијом неодговорности, превеликим комодитетом, схватањем „лако ћемо".

Остављајући да о привредним проблемима кажу више они који су далеко позванији пажњу на овом месту заслужује указивање на етику,која се стицајем разнјх околности у ово наше време динамично и динарично нашла на споредном колосеку.

Али, у том големом простору између онога „шта би требало" и шта време „тражи" и онога шта нас окружује, удобно се сместила једна свест и понашање чији пипци продиру на све стране па „црвене лампице" већ увелико упозоравају да смо суочени с озбиљном моралном ерозијом у друштву. Та рђа све више наједа неке вредности у које смо се још, тако рећи до јуче заклињали.

А није било увек тако, и прилика је да укажемо на оне дивне примере из наше не тако далеке прошлости када су многи појединци више волели нас него себе, више су бринули о будућности, а мање о свом времену и бремену које су носили. Како и овом приликом не навести пример професора Милоја Павловића у Крагујевцу октобарских дана 1941. године, када није хтео да остави своје ученике већ је са њима отишао у смрт, а окупатор му понудио да остане жив. Или, пример професора Милоша Ђурића који за време рата одбија да потпише антикомунистички апел, јер он својим студентима „није предавао дипле, него етику!"

Дакле, разговарамо о етици којој су посвећени сви ови редови. Морамо признати да етика неких звања као што су: етика здравствених радника, радника у образовању, судству . . . носе посебну тежину. Недавно сам сазнала да је етика као предмет укинута чак и студентима медицине. Може се поставити питање где поуке из етике да стекну наши ђаци и студенти ако тог предмета немају. Међутим, јасно је као бели дан да се не учи све књига већ и из живота. Не мора све да има строгу форму али мора да има неку норму. А она може да буде и законска и етичка. Прву држе параграфи, обавезе, принуда, а другу – одрицања, поштовање достојанства другог, да је став и поверење у човека жила куцавица нашег свеукупног живљења, да окрутности према часним људима које из разних разлога настају из неповерења према њима наносе велике штете сваком прогресу, да нашу демократију нико не може да схвати као апстрактни систем права без одговорности. Наша демократија била је и остаје дијалектичко јединство права, обавеза и одговорности . . .

На крају овог написа желела бих да ми се неко од читалаца јави и каже да ли сам и колико била у праву да овај случај грубог нарушавања лекарске етике изнесем у јавност. Желела бих да чујем шта кажу вредни поштовања и неки чланови радног колектива Дома здравља, јер сматрам да се то и њих тиче.

Милица Бауман,
61420 Трбовље,
Трг свободе 35-а

НЕ МОЖЕ СЕ СВЕ ПОД КЉУЧ

Настојећи да улепшамо средину у којој живимо, још пре 5-6 година поред своје зграде уредили смо мали парк и у њему осим цвећа засадили и девет јелки. Био је то за нас станаре, махом пензионере, посао који се ради са љубављу и уживањем. Годинама смо брижљиво неговали свој цветни кутак и радовали се јелкама које су стасале.

Међутим, нашу радост и наш труд нарушио је неко пред Нову годину. Две јелке су преко ноћи посечене да би у нечијем стану само за пар дана послужиле као накинђурено новогодишње дрво. Убрзо после празника биле су бачене испред једне од зграда у насељу „Расадник". Није нам било тешко да их препознамо, јер смо добро знали сваку њихову гранчицу.

Но, то није све. Крајем новембра испред наше зграде нестао је метални поклопац са шахте у којој се налази водомер. Обавестили смо одмах надлежне, али док је КРО „1. мај" поставио нови поклопац прошло је скоро месец дана. Да се водомер не би оштетио покривали смо шахту најлонима и старим плеховима.

Како је кренуло, могуће је да једног јутра приметимо да нема ни водомера, ни много чега другог. Из овога произилази да се и ми станари узалуд трудимо да створимо лепши и уреднији простор, а исто тако и да друштвена имовина страда и нестаје због вандализма из обести или личне користи појединаца. А не може се све под кључ. Чак ни кључеви нису сигурна заштита од успаване савести и нељудских поступака!

Станари зграде Ц-2, насеље „Расадник I"

ОСНОВАТИ СПОРТСКИ СПОМЕН ДОМ

Поштована Редакцијо,

Први пут вам се сада писмено обраћам, иако сам раније успешно сарађивао са друговима из Редакције „Белоцркванских новина".

Раније сам писао и браћи Соколовић, Стојчету и Сави, поводом 40-то годишњице рада спорта и физичке културе од ослобођења у Белој Цркви. Усмено сам се обраћао Радоју Томашевићу, а писмено и Душану Станковићу, Свом бившем ученику и команданту радне бригаде ученика и радника у изградњи Стадиона у Белој Цркви 1947-48. године. Тада сам предлагао да се прикупи материјал спорта и физичке културе Беле Цркве и створи спортски „Спомен дом" или „Спортски кутак" у Музеју или у просторијама ФК „БАК".

У недостатку одговора обраћам вам се да као Редакција „Белоцркванских новина" у виду једног чланка напишете топао апел свим спортским радницима, најстаријим неимарима спорта у Белој Цркви, као и целокупном грађанству, да поново покренете ову акцију прикупљања спортске грађе /слике, плакате, новине, књиге и друго/.

Сви спортисти Беле Цркве и будуће генерације одаће вам захвалност. Верујем да ћете у томе успети. Не дозволите да драгоцени подаци труну и пропадају код појединаца у Белој Цркви и ван ње, отргните и спасите од вела заборава све што се спасити може. Тражите да вам најстарије личности, Белоцрквани и други, на основу свога сећања и казивања, као живи учесници и сведоци многих спортзких догађаја, изнесу писмено и усмено о спорту од дана пре I светског рата, период између I и II светског рата и задњи период од ослобођења па све до данас.

Лично располажем са доста материјала /слике, новине, плакате и др./, па сам вољан да за ове сврхе овај материјал уступим, а неке материјале да дам на послугу да се фотокопирају. То је материјал од 1928. до 1930. године, као и од 1946. до 1969. године.

Желим да вам се обратим и да вам понудим да и сами изаберете, извршите избор за штампање чланка које сам сам написао. На овај начин, коришћењем расположиве спортске грађе успоставићемо чврсту везу, што ми је одавно и жеља. У „Белоцркванским новинама" под својим именом немам ни једног објављеног чланка, а иначе сарађујем са многим дописницима и редакцијама дневне и недељне штампе /Дневник, Политика, Просветни преглед, Вршачка кула/ у којима је објављено више мојих чланака. Надам се да ћу ово да постигнем уз вашу помоћ, и у „Белоцркванским новинама".

Илија К. Поповић
Вршац

ПОЗИВ НА САРАДЊУ

БЕЛОЦРКВАНСКЕ НОВИНЕ

Позивамо наше читаоце на сарадњу. Пишите нам шта вам се допада, а шта не у нашем и вашем листу. Шаљите нам ваше предлоге и сугестије у циљу побољшања садржаја и општег изгледа листа. Само на тај начин „БЕЛОЦРКВАНСКЕ НОВИНЕ" постајаће истинска трибина радних људи и грађана. Пишите нам о вашим радним победама, свим видовима стабилизације и уштедама на делу, функционисању самоуправљања и делегатског система, увођењу нове технологије, бољем искоришћавању капацитета, новаторима и рационализаторима, стандарду радних људи, смањењу боловања, повећању продуктивности, подруштвљавању општенародне одбране и друштвене самозаштите, неговању тековина револуције, о култури, образовању, спорту и масовној физичкој култури.

Ваше прилоге и фотографије радо ћемо објавити.

КАМЕРОМ И ПЕРОМ

ОДСТРЕЉЕНЕ ДВЕ ДИВЉЕ СВИЊЕ

Задње недеље старе године група ловаца Ловачког друштва „Јелен" имала је неочекивани улов. У шуми, недалеко од Гребенца, хици испаљени из пушака Милета Филиповића и Јожефа Хуберта усмртили су две дивље свиње. Улов је убрзо донет у Ловачки дом, дивљачи је одрана кожа и месо смештено у замрзиваче где ће одлежати до годишње скупштине у фебруару, како би обогатило ловачку гозбу. Главе ће након препарирања као ловачки трофеји украсити просторије овог Друштва.

Да све није само ловачка прича доказује и овај снимак. Додуше, фотографија је доста нејасна али се дивљач, постављена на огради степеништа на самом улазу у Ловачки дом, ипак назире.

Г. М.

Пише: Живан Иштванић

ПОСТАНАК И РАЗВОЈ БЕЛОЦРКВАНСКОГ АТЛЕТСКОГ КЛУБА /1/

★ ОВА РУБРИКА НАЈВЕЋИМ ДЕЛОМ ПОСВЕЋЕНА ЈЕ „БАК"-у И ФУДБАЛСКИМ ЕНТУЗИЈАСТИМА И ИГРАЧИМА КОЈИ СУ НОСИЛИ ЊЕГОВЕ БОЈЕ У ПРЕДРАТНОМ РАЗДОБЉУ /1935–1941/.

Фудбалска игра спада међу прве и истовремено и најстарије спортске игре које су се икада појавиле на нашем тлу, чији се корени налазе већ у првим годинама двадесетог столећа. Међутим, иако са веома дугом традицијом, па и континуитетом играња, историја фудбала је деценијама остала неистражена, што није мимоишло ни историју фудбалског клуба „БАК" – најстарији клуба фудбала по активном раду уопште у Белој Цркви.

Самим тим и досадашња сазнања о настанку фудбала и фудбалских клубова су била врло скромна. Истина, извесни напори у том правцу су раније чињени, али не у оноликој мери и са оном озбиљношћу колико је то заиста и требало.

Први напис који се дотицао историје белоцркванских фудбалских колектива се, управо због тога, појавио тек 1977. године /„Белоцркванске новине", бр. 15, стр. 10/, да би затим седам година касније била објављена још два текста такође у „Белоцркванским новинама"/ а 1985. године још један у угледном загребачком стручном часопису „Повијест спорта". Најзад, најозбиљнија студија /на 125 страница текста/ написана је такође 1985. године под називом „Историја белоцркванског фудбала" /види „Белоцркванске новине", бр. 114, стр. 8/, у којој је на основу изворних података по први пут презентирана историја овог спорта до 1941. године на реалнији начин.

Сви ти текстови су овом проблему прилазили на различите начине и са различитим ставовима њихових аутора и имали су различиту сврху и намену. Сећања и размишљања оних који су били непосредно са лоптом или су на посредан начин учествовали у стварању историје нашег фудбала у предратном раздобљу су такође била различита. Све то је допринело да добијемо и основну хипотезу о настанку и развоју БАК-а, која су укратко сводила на следеће:

1. – да је у Белој Цркви још 1919. године постојао некакав „Белоцрквански спорт клуб";

2. – да је затим исти тај клуб променио 1924. године свој назив у ФК „Соко";

3. – односно, да је сада „Соко" на годишњој скупштини одржаној 1929. године променио свој назив у ФК „Граничар"; и, коначно,

4. – да је овога пута „Граничар" на годишњој скупштини одржаној у августу месецу 1935. године променио свој назив у ФК „БАК".

Међутим, најновија истраживања и прикупљена грађа, говоре сасвим другачије о томе и даје једну, за овдашње прилике, потпуно нову слику историјских догађаја везаних за настанак и развој фудбалског клуба БАК.

Одмах да кажемо, с обзиром на чињеницу да у архиви БАК-а не постоји никаква документација и подаци, да је овај фељтон написан на основу изворних података из недељних новина Великог Бечкерека, Панчева, Вршца и Беле Цркве, као и различитих спортских листова Баната који су излазили у периоду до 1941. године, што умногоме олакшава праћење стварних догађаја и на тај начин исправља проблематична сећања појединаца.

Додајмо и то, да су друге средине, иако са мање разлога од наше у овом тренутку, показале знатно већи интерес и постојницу одговорност за своју историју фудбала и ту врсту обавезе, и тако више допринеле и себи, и војвођанској фудбалској заједници. Ми у овом тренутку желимо то овој нашој, белоцркванској.

/наставиће се/

АК „ЖИВИЦА МИТРОВИЋ" ПОМОЋ НЕОПХОДНА

Аеро клуб „Живица Митровић" је наставио традицију Ваздухопловне школе основане у новој Југославији. Из овог Аеро клуба винули су се у небо многи асови и њихови потомци. Данас је Бела Црква први пут после рата добила и два своја пилота. Захваљујући раду Аеро клуба неким младићима и девојкама биће то животно опредељење. Чланови Аеро клуба „Живица Митровић" увек су спремни да се ставе на располагање у циљу одбране територије СФРЈ.

Клуб је добио своје просторије у згради Месне заједнице Бела Црква. У овој години они су посветили највећу пажњу раду са млађим узрастом ради стицања основа ваздухопловне дисциплине. Клуб је сарађивао и сарађује са многим организацијама а највећу помоћ до сада су му пружили Туристички савез општине и Шумска секција.

Аеро клуб „Живица Митровић" није у потпуности извршио план за 1986. годину. Клуб се налази пред дилемом да ли да опстане, јер, с једне стране, омладинци врше велики притисак да се упишу нови чланови а, с друге стране, стоји чињеница да се смањују издвајања за рад и развој овог Друштва. Надлежни органи требали би да имају у виду комплексну ситуацију те да издвоје одговарајућа средства за рад Клуба. Средства која овај Клуб добија од СИЗ-а за физичку културу једва да задовољавају минималне потребе једне секције. Размишљања су да се АК финансира делом и из Буџета СО као што се то чини и за ОИ „Жарко Зрењанин-Уча".

„Живица Митровић" броји 85 чланова који активно раде у секцијама. Поред секције моделара у АК оформили су исекције по основним школама. Секција моделара отпочела је са радом 1. X 1985. године. Купљена је опрема и материјал у вредности 70.000 динара. Ова моделарска секција броји 42 члана. Чуди то што ни један наставник општетехничког образовања није укључен у рад ове секције, а деца без педагога не могу да проширују своје знање.

Секцију моторних пилота похађало је 12 чланова. Они су својим авионом налетели 158 часова. Од 19. IX 1985. године када је Клубу додељена УТВА '75 Y-DKW настављена је обука у овом Клубу, а до тада обука се вршила у АК „Вера Матејић" из Вршца. Спортску дозволу моторних пилота имају три члана а два похађају основну обуку. Они су налетели преко 100 сати и испунили су услов Ратног ваздухопловства који је Клубу уступио авион на право коришћења.

На Аеродрому Црвена Црква извршено је 480 падобранских скокова у циљу основне обуке, тренаже и такмичења. Основну обуку завршила су 24 члана, а њих двојица стекла су услов за дозволу коју може да посечује спортски падобранац.

Једриличарска секција почела је са радом 1. XII 1985. године. Обука је обухватала практични и теоретски део. Теоријски део наставе похађало је 12 кандидата.

Секција змајара није вршила упис и обуку нових чланова због немогућности куповања материјала за оправку почетничких змајева. Радили су на усавршавању знања.

Неколико речи о УТВИ. Она поред свакодневних задатака, поред летења, а сваки лет авиона има свој претходно постављени циљ, може да се користи за потребе свих организација и заједница које би за то имале одређени интерес, за превоз лица, довожење резервних делова, интервенцију у хитним медицинским случајевима, за извођења противпожарног карактера и за навођење ватрогасних возила на место пожара, за туристичке и пропагандне летове.

Клуб је одржао VI по реду Савезно падобранско такмичење у скоковима на води. У Ваздухопловном савезу Југославије ова манифестација се третира као традиционална. Предлог је, а потекао је у Аеро клубу „Живица Митровић", да ова манифестација добије и шири карактер, да то буде Европско првенство у скоковима на води.

У овој години могу да се похвале признањима и резултатима као што су треће место у такмичењу моделара Покрајине, друго место у Покрајини у падобранству, друго место у моторној пилотажи. Учествовали су на Републичком првенству у Ваљеву. Освојили су на локалној омладинској радној акцији у Белој Цркви са својом омладинском радном бригадом треће место. Били су радо виђени на Дан младости и редовно учествују у акцији „Сви у одбрани и заштити".

До ових резултата дошли су упорношћу својих чланова, који су своје слободно време утрошили на стварање услова да би релизовали оно што су унели у План за 1986. годину. Да је Клуб имао повољније услове за рад постли би и више, а задатак им је да популаришу и омасове овај спорт. Зато морамо да имамо у виду општи интерес када говоримо о раду Аеро клуба „Живица Митровић" који данас преживљава разне тешкоће и неприлике. Клубу је неопходна помоћ целог друштва. Они су то својим радом и заслужили.

М. Бојат

БЕЛОЦРКВАНСКЕ НОВИНЕ

Поштовани читаоци

обновите претплату за 1987. годину

ФОТОРЕПОРТЕРА

КЛИЗАЊЕ НА ЛЕДУ

Заледила су се белоцркванска језера. Дебљина леда износи преко 20 цм. Страствени заљубљеници клизања не могу да одоле чарима ових природних клизалишта. За њих је клизање отпочело још крајем децембра. Како метеоролози предвиђају у фебруару нас очекује још хладнија зима па за клизаче нема бојазни да се лед на Језеру отопи. Пошто је невреме захватило целу земљу, многи од ђака одустаће од планираног зимовања. За утеху им остаје шетња око Језера и клизање, јер снега и терена за санкање нема. Они који нису научили да стоје на клизаљкама, они који се плаше и помисли да стану на залеђено Језеро, а воле зимске спортове и чврсто тло испод ногу, за санкање и скијање користе улице чији се тротоари и коловози нису отопили од леда. . .

ОВОГ ЈАНУАРА У БЕЛОЈ ЦРКВИ

ПОЛЕДИЦА НАПЛАТИЛА ДАНАК

★ Међу 36 повреда, колико их је евидентирано у Дому здравља само за двадесетак дана, има доста тежих прелома бутне кости, грудног коша, рамена, руку, ногу. . .

Не памтимо да је иједне зиме било овако-клизаво у нашем граду као ове између 12. и 23. јануара /и још ко зна докле/. Ледена киша, која је падала у неколико наврата преко танког, делимично отопљеног снежног покривача, оковала је цео град ледом.

Најтеже је због тога било пешацима, који су хтели-не хтели морали у школу, на посао или у снабдевање. Акуд год коракну — — клизи „као по лоју". Падало се и страдало на све стране. Биланс ове поледице, који нажалост није коначан, сазнали смо у Дому здравља, захваљујући предусретљивости управника др Милета Врачара. Према евиденцији коју нам је донео из рендгенолошке службе, за ових двадесетак дана због падова услед поледице било је 36 повреда, међу којима су три тежа прелома бутне кости, неколико фрактура грудног коша, раменог или ручног зглоба, подлактица, потколеница, прелома руку, ногу или покојег прста, ударца у главу, повреда стопала, угњућа, натегнућа лигамената. . .

Но, то није све, јер нисмо сазнали број теже повређених који су у поподневним, вечерњим сатима или ноћу колима Дома здравља упућени на снимање и указивање лекарске помоћи у Вршац. Дакле, није се могло ни смело чекати на наредни понедељак, када ортопед долази овде, а снимање се код нас врши само пре подне. Они са преломима бутне кости морали су у Београд на операцију.

И још нешто, попут критике свима нама заједно и појединачно. Нисмо се довољно и благовремено организовали и предузели ефикасније мере за безбедније кораке по леду. У прилог овој констатацији — радници КРО „1. мај" су тек осмог дана поледице растурили мало песка по главним улицама у парку и око њега, а пар дана касније и индустијску со по стазама у насељу „Расадник". А до тада је падова и прелома, као што се види, било на претек. И то све због неорганизованости, нехата и заборава на ону народну „боље је спречити. . .". О материјалним штетама да и не говоримо. . .

Г. Мокрачек

МАЛИ ОГЛАСИ

Купујем мању конфорну кућу са централним грејањем у Белој Цркви. Могућа је и замена за стан у новоградњи или за конфорну кућу у центру Панчева од 86 м^2.

Телефони: 851-794 или 48-310

• • •

Због старости, продајем стари ауто „ОПЕЛ РЕКОРД 963", регистрован до 15. марта, у возном стању.

Кулхави Јозеф, пензионер
Партизанска 19, Бела Црква

ЗАХВАЛНИЦА

Овим путем желимо да се захвалимо свим пријатељима, рођацима и Гарнизону ЈНА у Белој Цркви који су својим присуством и телеграмима поделили нашу тугу и достојанствено отпратили нашег покојника ЖНАЈДЕР ЈОСИПА.

Са захвалношћу ожалошћени
супруга, ћерка, зет и унучићи

IN MEMORIAM

Осамнаестог јануара ове године изненада је преминула наша драга супруга, мајка и бака

ЈОВИН РУЖИЦА
домаћица

Иако је живела у средини која би све учинила да јој помогне, да је што дуже задржи међу нама — помоћи није било.

У немогућности да свима лично изразимо захвалност на изразима саучешћа, положеним венцима и цвећу на њен гроб, као и на примљеним бројним телеграмима, то на овај начин јавно чинимо.

Посебно се захваљујемо на дирљивим речима опроштаја и пруженој помоћи када нам је било најтеже.

Супруг, кћери, зетови и унуци

ТУЖНО СЕЋАЊЕ

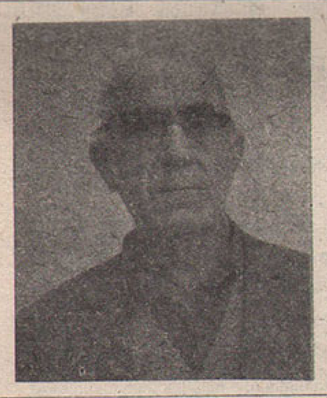

Дана 5. јануара 1987. године навршило се пет година од када нас је заувек оставио наш драги супруг, отац, деда, таст и свекар

ВОЈИН МИЛАЧИЋ

Време пролази а бол и туга остају. Његов лик и доброту никад нећемо заборавити.

Ожалошћена супруга Ленка са децом

IN MEMORIAM

2. фебруара 1987. године навршава се тужна година откако је у својој 83. години живота преминуо наш драги

РАДОЈКОВИЋ МИОДРАГ — БАЧА

Његов племенити лик чуваћемо у трајној успомени.

Ожалошћени: ћерке Радмила и Бранка, унуци, праунуци, зетови и остала многобројна родбина.

IN MEMORIAM

4. фебруара 1987. године навршава се година пуна туге и бола од како нас је заувек оставио наш мили отац, супруг и деда

УРДЕСКУ ВЛАДА-ЋАБА

Његов племенити лик чуваћемо у трајној успомени.

Ожалошћени: супруга Смиља, сестра Драгица, синови Тома и Жива, снаје и унучићи

Спорт ◆ Физичка култура ◆ Спорт

„ТРКА 1.000 ВОЈНИКА"

И ове године, 11. јануара, одржана је традиционална „Трка 1.000 војника" у којој је укупно учествовало око 1.200 такмичара, пионира, омладинаца, војника, старешина и других заљубљеника спорта и трчања у природи, којима није сметало хладно време и ветар који је снажно дувао, да се несебично и пожртвовано боре.

Такмичари главне трке пролазе кроз циљ

Уз присуство представника друштвено-политичког и привредног живота Беле Цркве, трку је отворио потпуковник Живорад Миленковић, који је обраћајући се гостима и такмичарима рекао да се наш покрет физичке културе и спорта родио у данима народне револуције, на неограђеним игралиштима, пољанама, на пропланцима, уз партизанске заклоне на ослобођеним пределима окупиране земље. Због свега тога, у предасима битака, за време бивакованја и логоровања појединих јединица, развијао се спортски живот, вежбало се, приређивале су се утакмице и разна такмичења.

И ове године међу победницима на краћим стазама појавили су се нови млади таленти, ученици школа „Жива Јовановић" и „Жарко Зрењанин". У трци на 600 метара, међу омладинкама, ученицама VII и VIII разреда победила је Емилија Стојковић, чланица АК „Црвена звезда" из Београда, већ позната атлетска нада која се доказала у многим такмичењима међу својим вршњакињама.

У главној трци, трци војника и старешина Гарнизона Бела Црква, резервних војних старешина и радника Органа унутрашњих послова Бела Црква на 3.000 метара учествовали су и борили се ван конкуренције, прекаљени ветерани спорта и трчања, Светислав Стојановић-Тиса из Врачевгаја, стар 67 година, који је учесник свих масовних такмичења у Југославији и победник многих кросева и маратона, Радиша Милојковић и Миливоје Андрејић-Миша стар 51 годину, из Беле Цркве. Најбољи међу војницима били су млади војници: Дражен Релић, Ненад Жутић и Цевад Ходовић.

У разговору непосредно после трке Дражен Релић, родом из Сплита, иначе бивши јуниор ФК „Хајдук" из Сплита, данас војник у јединици поручника Хакије Рамића, изјавио је да му се чинило, када је пролазио кроз циљ, да треба да трчи још два километра.

Ненад Жутић, освајач другог места и сребрне медаље, члан је АК „Ветеран" из Загреба, почео је да трчи са 11 година и до сада је учествовао на 20 маратона. Био је и првак Босне и Херцеговине 1983. године међу својим вршњацима и победник маратона „Плитвичка језера". Учествовао је у трци „Загреб – Чзма", на стази дугој 60 км.

Носилац бронзане медаље је Цевад Ходовић из Сарајева, који се такође бави трчањем и био је освајач IV места на великом кросу у Сарајеву 1986. године.

Војници су поред медаља награђени и са 15, 10, односно седам дана наградног одсуства.

Као успомену на ово такмичење најбољи су добијали значке у облику војничке чизме, која представља симбол овог такмичења, које су им заједно са дипломама и медаљама, на свечано украшеној бини, уручивали: потпуковник Живорад Миленковић, председник СО Бела Црква Милан Николић, представници Гарнизона Драгослав Илић и Јосип Субота, председник Председништва ОК ССОВ Бела Црква Миодраг Лекић и представник покровитеља Драгиша Павловић.

Врућ чај из војничког ресторана, понека јабука, дар покровитеља ове манифестације, били су скроман поклон и освежење тим младим људима које је окупила идеја и жеља за дружењем, такмичењем и бављењем спортом.

Ова манифестација је, уз громогласан аплауз постројених војника, старешина и малобројне промукле публике, завршена речима вођеног друга Тита: „Увијек сам желео да у социјалистичкој Југославији наша омладина и наши радни људи што масовније гаје физичку културу".

војник Ненад Вучак и М. Бојат

ПОБЕДНИЦИ У ПОЈЕДИНИМ ДИСЦИПЛИНАМА

★400 метара – пионирке, ученице V и VI разреда:
1. Данијела Бркић, 2. Флорика Јанашко, 3. Гајић Славица
★400 метара – пионири, ученици V и VI разреда:
1. Давор Стошић, 2. Ненад Братић, 3. Петар Ковач
★600 метара – омладинке, ученице VII и VIII разреда:
1. Емилија Стојковић, 2. Горана Гуцуљ, 3. Д. Матанов
★600 метара – омладинци, ученици VII и VIII разреда:
1. Јован Јаначек, 2. Светислав Вела, 3. Милан Стојановић
★800 метара – омладинке, ученице I и II разреда СШЦ:
1. Наташа Торбица, 2. Љиљана Тодосијевић, 3. Д. Нађ
★1000 метара – омладинци, ученици СШЦ:
1. Горан Тодоров, 2. Сава Матић, 3. Жељко Нолин
★3000 метара – „ТРКА 1.000 ВОЈНИКА"
ВОЈНИЦИ: 1. Дражен Релић, 2. Ненад Жутић, 3. Ц. Ходовић
ВАН КОНКУРЕНЦИЈЕ:
1. Стефан Цветковић
ВЕТЕРАНИ:
1. Миливоје Андрејић, 2. Радиша Милојковић, 3. Светислав Стојановић

„Трка 1.000 војника" традиционална је спортска манифестација која се сваке године организује јануара месеца као знак сећања на прослављене пролетере, учеснике легендарног Игманског марша 1942. године, на нивоу Армије и означава почетак нове сезоне масовног бављења спортом и рекреацијом у ЈНА.

Остварујући непосредну сарадњу са ДПО и организацијама удруженог рада, као и са спортским организацијама, Команда Гарнизона Бела Црква, организатор ове манифестације, у сарадњи са покровитељем СОУР ПИК „Јужни Банат", примерно је организовала ово такмичење.

ОПШТИНСКИ КУП МАРШАЛА ТИТА ЗА 1987. ГОДИНУ

Шах клуб „Бела Црква" и Дом ЈНА Бела Црква организују општинско такмичење за Куп маршала Тита у шаху за 1987. годину. Такмичење је екипно а игра се у просторијама Дома ЈНА у Белој Цркви, почев од **петка 30. јануара 1987.** године.

Свака екипа наступа са четири играча. Право учешћа имају све организације удруженог рада, друге организације и заједнице, друштвене организације, школе, удружења грађана, Гарнизон ЈНА, шах клубови итд., са једном или више екипа.

Куп се игра по елиминаторном систему /на испадање/ а у случају нерешеног резултата /2:2/, за даље такмичење пласираће се екипа која има бољи успех на прве две табле. Ако је тај успех једнак, победника одлучује трећа табла а ако је и то једнако, одлучује успех на првој табли. У случају нерешеног резултата у свим партијама, победник се одређује жребом.

Темпо игре биће 50 потеза за два сата по играчу и по пола сата до пада заставице, по викенд правилима.

Пре почетка такмичења свака екипа предаје судији списак свих играча на које рачуна у овом такмичењу, а најмање четири, с тим што играчи који нису обухваћени дотичним списком немају право наступа.

Договор капитена екипа и извлачење бројева обавиће се у Дому ЈНА у **ПЕТАК 30. ЈАНУАРА 1987. ГОДИНЕ ТАЧНО У 17 ЧАСОВА,** након чега почиње прво коло.

Екипа која освоји прво место стиче право такмичења у покрајинском Купу маршала Тита.

ШАХ КЛУБ „БЕЛА ЦРКВА"

САРАДЊА ДВА КЛУБА

Без много приче и договарања између спортиста-омладинаца Клуба дизача тегова и ПВК „Језеро" дошла је прошле године до пуног изражаја сарадња, пре свега, кроз стварање бољих услова рада ова два клуба на језеру.

Познато је да дизачи тегова раде и вежбају у неприкладним условима на импровизованом летњем полигону, да немају много пара, али воле пуно да раде, па су заједно са члановима ПВК „Језеро" завршили малу спортску халу на језеру, која је била стављена само под кров и чекала боље дане за свој завршетак.

Хала је опшивена лимом, застакљена, уведена је струја, а завесе су улепшале амбијент. Постављање подлога мора да причека због великог износа трошкова. Како-тако у хали може да се ради зими, а то је и био циљ заједничких напора. Даље, треба извршити поплочавање и асфалтирање платоа, тако да ће скуп објеката представљати леп спортско-рекреативни центар, који може да ради преко целе године и да окупља нове чланове. Тако ће се младима организовано подизање физичке способности, јер познато је колико имамо инвалидне омладине која се јавља на регрутацију, а то је и задатак спортских друштава и клубова. Према томе, омладини се пружа могућност да се у оптималним условима бави дизањем тегова, трчањем, пливањем, ватерполом, скоковима у воду, где већ постоје одговрајући спортски објекти.

Пред ову сезону, залагањем СИЗ-а за физичку културу, предстоји и адаптација досадашњег понтонског пливалишта на језеру, које се склања и поставља се бетонско пливалиште, које ће омогућити развој пливања као базичног спорта, јер прописи Пливачког савеза не дозвољавају такмичења на покретном понтонском пливалишту. Због тога ПВК „Језеро" није могло да добије ни једну организацију неког пливачког такмичења.

Из свега изнетог добија се пример да и код беспарице може много да се уради, само треба заврнути рукаве, а приче оставити за после када се посао заврши.

Б. Згага

БЕЛОЦРКВАНСКЕ НОВИНЕ

ВД главног и одговорног уредника: Милан Златар. Издавачки савет: Душан Станковић /председник/, Милорад Радомир, Љиљана Живковић, Драган Крстић, Стојче Соколовић, Зорица Живковић, Марјан Лукашев, Антон Шованец, Светлана Митровић, Љиљана Вучинић, Ђорђија Вујисић, Марко Завишић, Милутин Царан, Томислав Станојев, Борислав Павловић, Сеферинка Стефанов, Нада Здравковић, Зоран Шинжар, Драгослав Николић, Зоран Павлов, Госпава Мокрачек, Ксенија Јовановић. Редакцијски колегијум: Госпава Мокрачек, Нада Здравковић, Стеван Палинкаш, Стојче Соколовић, Светлана Митровић, Љиљана Живковић, Лицко Ференц, Владимир Бранков, Радован Марковић, Марјан Лукашев. Коректор: Станимир Здравковић. Уредник фотографије: Стеван Палинкаш. Штампа: Графичка радна организација „Сава Мунћан". Рукописи и фотографије се не враћају. Адреса листа: Бела Црква, Трг Маршала Тита 2. Тел. 851-065, жиро рачун 66810-678-2190. Претплата полугодишња за нашу земљу 280 динара, за иностранство 700 динара, годишња: за нашу земљу 560 динара, за иностранство 1.400 динара. Тираж 4.000 примерака.