БЕЛОЦРКВАНСКЕ НОВИНЕ

ЛИСТ СОЦИЈАЛИСТИЧКОГ САВЕЗА РАДНОГ НАРОДА ОПШТИНЕ БЕЛА ЦРКВА

ГОДИНА XII ★ БРОЈ 131 ★ 27. мај 1987. ГОДИНЕ ★ ЦЕНА 80 ДИНАРА

Адреса редакције:
ТРГ МАРШАЛА ТИТА 2-а
Телефон: 851-065
Позивни знак за Белу Цркву
013

ПОНОВО ИЗЛИВАЊЕ НЕРЕ И КАРАША

НЕСАГЛЕДИВЕ ПОСЛЕДИЦЕ ПОЉОПРИВРЕДИ

— Нера пробила новоизграђену брану и поново преплавила пољопривредне површине. Караш преплавио преко 3,5 хиљада хектара на друштвеном и индивидуалном сектору. Вода је порушила бетонски потпорни зид на левој обали Караша у дужини од 90 метара.

24 маја, вода је блокирала прилазе инкубаторској станици и фабрици сточне хране у Јасенову.

Није прошло ни месец и по дана, а Нера је још једном показала ћуди планинске реке, али и слабости оних који су градили насип у циљу заштите пољопривредних површина од њеног изливања.

Непрекидне тродневне падавине натопиле су земфиште и напуниле корита Нере и Караша, које се 21. и 22. маја излиле и преплавиле неколико хиљада хектара обрадивих површина. Набујала Нера пробила је насип који је изграђен након априлског изливања, и преплавила око 2 хиљаде хектара повртњака и других обрадивих површина.

Иако није погодан тренутак за коментаре, морамо се запитати, да ли су водопривредни стручњаци априла месеца довољно сагледали и са пуном одговорношћу обавили свој део посла. Очигледно да нису! Последице су видне, јер вода је пробијањем насипа за неколико сати направила непрегледно језеро.

Овога пута и Караш је показао своје ћуди. Вода је преплавила око 3,5 хиљаде хектара пољопривредних површина на друштвеном и индивидуалном поседу. И не само то. Набујала речица је порушила бетонски потпорни зид на левој обали Караша, у дужини од 90 метара, због чега је вода досегла до постројења у фабрици сточне хране у Јасенову, где је обустављена и производња.

Извршно веће СО је због тога 23. маја прогласило ванредно стање у Добричеву, Банатској Суботици, Јасенову и Дупљаји. Треба и овога пута нагласити, да су штабови цивилне заштите non-stop дежурали и били у приправности. Поплављена подручја месних заједница Добричево, Банатске Суботице, Јасенова, Дупљаје и Кусића, обишли су Благоје Паковић, председник Извршног већа, Миле Николић, председник СО, Синиша Марковић, потпредседник Извршног већа, Пера Златар, председник ОК ССРНВ и други друштвено-политички радници општине.

ИЗВОЗНИ ПОДУХВАТИ ИН „ПОБЕДА"

„ПИНОКИО" КРЕНУО У АМЕРИКУ

*** Прва количина од 1.000 комада дечијих столица 14. маја отпремљена за САД. * Припремају се пробни узорци ормарића за француско тржиште * У току су прегевори са шведском фирмом „Икеа" за поизводњу кухињске дрвне галантерије**

Напори запослених у Индустрији намештаја „Победа" да изласком на ино-тржиште доприносе превазилажењу новонастале привредне ситуације, која се негативно одражавала на њено пословање, ових дана доносе и прве резултате — кренули су извоз производи дрвне галантерије. То је омогућено претходном реализацијом три, од укупно четири, фазе програма реконструкције и модернизације производње.

Почетни извоз остварен је сарадњом са фирмом „Трибор" из Сједињених Америчких Држава, која се бави углавном трговином намештаја од прућа и дрвне галантерије на велико. На основу понуђеног узорка ова фирма поручила је пробну количину од 1.000 столица „Пинокио", која је 14. маја из „Побединих" производних хала отпремљена у САД. Уколико америчко тржиште прихвати овај производ, годишње ће се за фирму „Трибор" производити 100.000-150.000 комада дечјих столица. На бази узорка са истом фирмом вођени су и разговори за производњу још три врсте дечијих столица из породице „Пинокио", чији ће узорци бити послати у САД са следећом испоруком.

Како смо сазнали од Петра Стаменковића, директора ИН „Победа" „Пинокио" ће се наћи убрзо и на домаћем тржишту, за које се моментално ради 3.000 комада.

И не само то. ИН „Победа" по захтеву партнера из Француске припреме пробне узорке ормарића од масива (пуног дрвета) различите величине. Такође су у току преговори и са шведском фирмом „Икеа" о поизводњи дрвне глантерије за кухињске потребе, (даске за сечење хлеба и меса и држачи за ножеве).

Иако се производња намештаја од масива и дрвне галантерије тек уходава ови први кораци у свет су велико охабрење, због чега и желимо да напорима радних људи „Победе" и њеном новом поизводном програму пожелимо сретан пут у свет.

Г. Мокрачек

СВЕЧАНО ОБЕЛЕЖЕН ДАН БЕЗБЕДНОСТИ У МСУП-у

СВЕЧАНОСТ ЧУВАРА МИРА

*** За успешан дугогодишњи рад у органима безбедности, на свечаној седници уручена признања и награде * За изузетне резултате у развоју система ОНО и ДСЗ и безбедности Месна заједница Кусић добила Плакету СИВ-а.**

13. маја поводом Дана безбедности у МСУП-у је одржана свечана седница Савета радне заједнице на којој је о раду Службе безбедности говорио Славко Милошевић, помоћник секретара МСУП-а. У пригодној речи Милошевић је између осталог нагласио да су у протеклој години органи Међуопштинског СУП-а савесно и на високо професионалном нивоу извршавали своје задатке и тиме значајно допринели очувању јавног реда и мира и онемогућавању свих покушаја угрожавања нашег политичког и економског система. Након пригодне речи секретар МСУП-а Тиосав Ђокић саопштио је имена одликованих, похваљених и награђених радника. Медаљу рада добио је Ратко Узелац, док су медаље за заслуге за народ добили Јован Каначки и Милан Косановић, радници МСУП-а. За десет година непрекидног рада у МСУП-у ручне часовнике добили су: Душан Чубрић, Душан Милетић, Милош Андрић, Миле Несторовски, Миодраг Спасојевић, Невена Миок и Петар Равелић.

У склопу прославе Дана безбедности одржани су и спортски сусрети 11. и 12. маја, у којима су учествовали радници ОУП-а Бела Црква, радници „Стандардбетона" и „25. маја?, Гарнизона ЈНА и радници Покрајинске станице милиције (Калуђерево). Екипе су се надметале у малом фудбалу, стрељаштву, куглању и шаху. Свеукупни победник спортских такмичења је екипа „Стандардбетона". 12. маја у згради ОУП-а био је и пријем пионира којима је о аду Службе, њеним задацима иехници коју користи говорио Андра Раденковић, заменик командира. Најбољим ученицима осмогоднишњих школа који су својим ликовним радовима на тему о безбедности учествовали у обележавању Дана безбедности додељене су књиге. У Белој Цркви књиге су добили: Тереза Клепачек, ученица ВИ разреда ОШ „Жарко Зрењанин", Сперанца Јекић, ученица VI разреда ОШ из Гребенца, Виолета Мунћан, ученица VI разреда ОШ „Жива Јовановић" и Љиљана божњак, ученица VII разреда ОШ из Кусића.

У част прославе делегација ОУП-а је положила цвеће на гробовима погинулих радника, 11. маја је био пријем за пензионере а 12. маја пријем за резервни састав милиције. 13, маја поводом Дана безбедности делегацију МСУП-а примио је председник Скупштине општине Бела Црква, који је у име Скупштине општине и друштвено-политичких организација честитао празник и пожелео успешан будући рад.

КУСИЋУ ПЛАКЕТА СИВ-а

За изузетни допринос и развој система општенаодне одбране и друштвене самозаштите Месна заједница Кусић је на предлог МСУП-а добила Плакету безбедности коју додељује Савезно Извршно веће. Ово високо признање припало је и Алији Бицаја, и активисти, пензионисаном раднику МСУП-а Златиславу Гуги.

Формиран политички актив

На седници Председништва Општинске конференције ССРН формиран је Политички актив од 28 чланова, који је задужен за спровођење јавне расправе у вези промена Закона о удруженом раду. Актив је формиран од истакнутих друштвено-политичких радника и стручњака који су најкомпетентнији да тумаче ове промене. Расправа ће се обавити до 10. јула 1987. године с тим, што је закључак Председништва да због пољопривредних радова акција не отпочне у току маја месеца, већ да се она спроведе у току јуна, када се и јавља међупауза у пољопривредним радовима.

ЛИЧНИ ДОХОЦИ ФУНКЦИОНЕРА

Тешка економска ситуација, са којом се суочава привреда наше општине, оставила је између осталог и траг на личне дохотке челних људи у општини. Невероватно је, али истинито да функционери Скупштине општине имају данас чиновничке личне дохотке, значи знатно ниже од челних и руководећих људи у организацијама удруженог рада.

Председник Скупштине општине има лични доходак у висини 175.000 динара. Исти доходак има и председник Извршног савета Скупштине општине, док је ЛД потпредседника Извршног већа 155.000 динара. Секретар Скупштине општине, Извршног већа, председник Општинског суда и Општински јавни правобраниоц, судије Општинског суда, друштвени правобраниоц самоуправљања и судија за прекршаје остварују лични доходак по 135.000 донара.

Ако је судити по томе да од висине личног дохотка зависи радни стимуланс онда је очито да таквог стимуланса код функционера уопште нема.

ДЕЛЕГАТИ СКУПШТИНЕ ОПТИНЕ ПРИХВАТИЛИ ИНФОРМАЦИЈУ О ПОСЛОВАЊУ ПРИВРЕДЕ У ПРОШЛОЈ ГОДИНИ И РЕЗОЛУЦИЈУ РАЗВОЈА У 1987.

УЛАГАЊА У ПЕРСПЕКТИВНЕ ПРОГРАМЕ

И поред повећања физиког обима производње привреда је пословну годину завршила са губицима од 525.787.000 динара - Резолуцијом о политици друштвено-економског развоја општине у л987. години предвиђају се реалне могућности бржег развоја, ослањајући се, пре свега, на сопствене снаге.

Пред делегатима сва три већа Скупштине општине у Белој Цркви нашла се на расправи два веома значајна материјала - Анализа остварених резултата пословања привреде и друштвених делатности по завршном рачуну за 1986. годину и Резолуција о политици остваривања друштвеног плана општине за период 1986-1990. у 1987. години. Ово су посебно значајни документи због тога што се у њима на предлог Извршног већа делегатима презентирани су подаци о целокупној привредној и непривредној активности општине у минулој години, на основу којих је утврђена Резолуција развоја за 1987. годину

На задњој седници Скупштине општине, тј. Већу удруженог рада, које је између осталог разматрало и усвојило Анализу о запошљавању у 1986. години и могућностима запошљавања у 1987. години, није прозборена ни једна реч. Интересантно је да је запошљавање једна од најболнијих рана ове општине у којој данас живи преко 1.500 људи који чекају на посао. Многе анализе о запошљавању и незапослености указале су на неправилности у овој области, на кршење Друштвеног договора о запошљавању, на кршење законских одредби о пријему приправника, па запошљавање путем пријатељства, фамилијарности и на мала врата, на злоупотребе члана 18 Закона о радним односима итд. Ако се све то има у виду онда је стварно зачуђујуће да делегати Већа удруженог рада нису овој проблематици посветили потребну пажњу, већ су без расправе прихватили Анализу СИЗ-а за запошљавање као да је све у најбољем реду. Ова као и друге информације које су разматране на овој седници ВУР-а доживеле су исту судбину и на исти начин су прихваћене без и речи примедби. Не показује ли то да су се делагати претворили у гласачку машину, кроз коју често може да прође и оно што не би смело.

Из Анализе о пословању привреде види се да је у условима високе инфлације, потрошње изнад реалних могућности, пада извоза и суженог простора за упошљавање капацитета белоцркванска привреда лане успела да повећа физички обим производње за 8,7 посто. По речима Синише Марковића, потпредседника Извршног веша охрабрује чињеница што се наставља позитивна тенденција бржег раста укупног прихода од утрошених средстава и на тој основи пораст дохотка и чистог дохотка. Међутим, констатовано је да је, и поред друштвених опредељења о потреби растерећивања привреде у 1986. години, задржана негативна тенденција бржег раста пореза и доприноса из личних доходака. Привреда је пословну годину завршила са губицима од 626.787.000 динара, што је у односу на 1985. годину мање за 16,2 посто. Шест организација је своје губитке покрило сопственим средствима док су непокривене губитке исказали Фабрика керамике „25. мај" од 286 милиона динара и Комунална радна организација „1. мај" од 44.805.000 динара. Индустријска производња бележила је лане пораст од 9,8 посто, а највиши раст од 67,51 посто остварили су РО „Напредак" при СОУР-у ПИК „Јужни Банат" и Графичка радна организација „Сава Мунћан" од 43,9 посто. Пољопривредна производња повећана је за 8,2 посто, и то на друштвеном сектору за 5,4 посто а на индивидуалном за 13,1 посто. У воћарско-виноградарској производњи на друштвеном сектору дошло је до пада производње наштa су утицали лоши временски услови и ниске температуре које нису омогућиле оплодњу појединих култура, а у току лета је дошло до суше чије су последице оставиле видног трага. Забрињавајуће је стање у сточарској производњи, која на индивидуалном сектору задњих година бележи значајан пад, док на друштвеном сектору практично и не постоји.

Оно што посебно карактерише привреду у 1986. години јесу залихе у вредности од 5.588.649.000 динара, које су за 58 посто веће у односу на 1985. годину. У оквиру њих највишу стопу раста од 80,5 посто имају залихе недовршене производње.

По завршном рачуну у 1986. години привреда је запошљавала 4.440 радника што је за 1,5 посто више него у 1985. години. У органима ДПЗ радне заједнице, СИЗ-ова, друштвено-политичких организација и друге организације упошљавају 561 радника. То значи да је у општини укупно запослено 5.001 радник. Значајно је поменути да је привреда у току 1986 године у радни однос примила само 164 радника, што је 14 радника више него у 1985. години. Евидентно је да се и даље прима знатно већи број радника на одређено време него на неодређено. Тако је лане примљено 345 радника на одређено време и поред сазнања да су постојали услови да се већи број запослених прими у стални радни однос.

ВЕЋА ОДГОВОРНОСТ ЗА РАЗВОЈ

Након шире расправе у организацијама удруженог рада, друштвено-политичким организацијама и делегацијама на подручју наше општине на заједничкој седници свих већа Скупштине општине делегати су усвојили Резолуцију о политици друштвено-економског развоја Општине у 1987. години. Овај плански документ садржи реалне могућности развоја у овој години који се базира првенствено на властите снаге. Јер, сигурно је да средствима за репродукцију од 1,831.932.000 динара наша општина не може ући у веће развојне и инвестиционе програме, због чега се очекује и помоћ шире друштвено-политичке заједнице, како би се данас ова најнеразвијенија општина у Војводини коначно нашла на путу привредног оздрављења. Делегати су одучили да инвестициона политика у 1987. години буде усмерена првенствено на технолошку модернизацију, програме производње намењене извозу и мање инвестиционе програме којима ће се вршити реконструкција и доградња капацитета ради повећања степена прераде и осавремењавања производње. Но, поред тога, у 1987. години ће отпочети изградња следећих објеката: Семенски центар у ООУР „Економији", Систем за наводњавање кап по кап у ООУР-у „Засади", Фабрика ПВЦ амбалаже РО „Инекс-Хемофарм" Вршац, производња амбалаже од картона и папира у ГРО „Сава Мунћан", реконструкција линије пресованих плочица за производњу вучених у ФКПШ „25.мај", реконструкција и модернизација линије масива у ИН „Победа" и производња рубља од памучних и синтетичких влакана у МК „Белоцркванка". У области друштвених делатности довршиће се изградња Основне школе у Врачевгају, Дом културе у Банатској Паланци. Изградиће се здравствена станица у Гребенцу, одпочеће адаптација старе зграде Средњошколског центра, левог крила ОШ „Жарко Зрењанин" као и сале ИИ реона за потребе друштвено- политичких и друштвених организација. Реализацијом ових програма развоја предвиђа се стопа раста запошљавања у привреди од 3 посто и у друштвеним делатностима од 1 посто.

Просечни нето лични доходак у привреди општине износио је 61.296 динара, а већи је у односу на 1985. за 86,5 посто. Са овим просечним личним дохотком наша општина је после општине Тител са најнижим личним дохоцима у Војводини. Карактеристично је да је индустрија остварила просечни нето лични доходак од 52.851 динара, или за 13,8 посто мање од општинског просека, док су истовремено радници у пољопривреди остварили просечни ЛД од 79.545 динара, или за 29,8 посто више од општинског просека.

Највиши просечни нето лични доходак остварили су радници Радне заједнице СОУР-а ПИК „Јужни Банат" и ОУР-а „Економија" од 97.000 динара, а најнижи радници МК „Белоцркванка" од 38.855 динара. И у 1986. години настављена је тенденција бржег раста личних доходака у друштвеним делатностима од радника у привреди, тако да разлика у личним дохоцима износи 15,552 динара или 25,5 посто.

Пошто средства солидарности имају за циљ не само да надокнаде штету већ и да се улажу за намене које би обезбеђивале превентивно деловање, овом одлуким се предлаже ООУР-у „Засади" да добијена средства наменски искористи за изградњу система за наводњавање „кап по кап" како би се у будућим периодима спречиле штете од суше и мразева на дугогодишњим засадима.

ОДГОВОРИ НА ДЕЛЕГАТСКА ПИТАЊА

Право није окрњено

На седници Скупштине општине дати су одговори на постављена делегатска питања у вези послова издавања путних исправа и вишкова и мањкова који су се јавили по извршеном инвентарисању у пословним јединицама „Тргобаната".

Међуопштински секретаријат за унурашње послове Вршца, Беле Цркве и Пландишта доставио је Скупштини општине у писменој форми одговор на постављено делегатско питање. У образложењу се каже да је договором о образовању МСУП-а Вршац Бела Цка и Пландиште регулисано у члану 4 да се у одељенима тј. ОУП-а Бела Црква и Пландиште, поред послова јавне безбедности и других послова за остваривање права грађана, врше и послови пријема захтева за издавање путних испава и уручење истих. Сходно наведеном договору као и Закону о изменама и допунама Закона о унутрашњим пословима САП Војводине где је у члану 2 став 1 речено да унуташње послове у оквиру свог делокруга врше Међуопштински органи, извршена је реорганизација послова на путним исправама тако да се претходни поступак, техничка обрада и вођење јединствене евиденције обавља у МСУП-у. На овај начин обезбеђено је грађанима који имају стално место пребивалишта на територији општине да своја права и даље остварују у ОУП-у Бела Црква, јер се послови пријема захтева о путним исправама и издавање истих обавља у оквиру ОУП-а Бела Црква. Рок од момента пријема захтева до уручења путне исправе није поменут, тако да странке своје право на поседовање путне исправе остварују у року од 10-15 дана, иако је законски рок до 30 дана.

Даље вођење претходног поступка, техничка обрада путних исправа и вођење јединствене евиденције на нивоу ОУП-а косило би се са важећим законским актима те је и уследила измена у смислу јединственог регулисања ове проблематике на нивоу МСУП-а. Ове измене диктирала су и нова начела оганизације и систематизације послова и задатака донета од стране Покрајинско секретара за унутрашње послове. Ради правилног информисања грађанства неопходно је истаћи и следеће: набавку путних исправа врши Покрајински СУП преко Завода за израду новчаница јединствно за све МСУП-ове у Војводини, а МСУП квартално преузима потребну количину путних исправа за своје потребе од Покрајинског СУП-а. Уплатом за путну исправу у износу од 550 динаа покрива се набавка истих од стране Покајинског СУП-а, док се такса у износу од 1.000 динаа уплаћује директно буџету Скупштине општине Бела Црква.

Делегати Скупштине општине су једногласно прихватили овај одговор на постављено делагатско питање

Одговор није прихваћен

Обзиром да је вишак у ТРО „Тргобанату" остварен највећим делом због неусклађивања цена са важећим законским прописима, делагатска скупштина није прихатила одговор ТРО „Тргобанат" који је у вези тога писмено достављен делегатима Скупштине. На предлог делегације Органа управе, која је и поставила делегатско питање, делегати су обавезали Извршно веће да пеко надлежних служби пипреми информацију о настлаим вишковима и мањковима у овој организацији и да на првој нардној Скупштини поднесу информацију о истом.

РАСПОРЕЂЕНА СРЕДСТВА СОЛИДАРНОСТИ

Због елементарних непогода које је општина Бела Црква у 1986. години претрпела знатне штете у пољопривредној производњи и ратарству, и то на друштвеном и индивидуалном сектору, добијена су покрајинска средства солидарности у висини од 50 милиона динара.

На мајској седници Скупштине општине делегати су донели одлуку да се та средства расподеле следећим корисницима који су претрпели штете: 1. ПИК-у „Јужни Банат" РО „Пољопривреда" ООУР „Економија" за штете у приносима основних пољопривредних култура (пшенице, кукуруза, соје, шећерне и уљане репице) у висини од 8.538.000 динара. 2. ООУР-у „Расадник" за штете на повртарским и цвећарским производима у износу 711.500 динара. 3. ООУР-у „Засади" за претрпљене штете на воћњацима и виноградима, наменски за изградњу система за наводњавање 25.258.250 динара. 5. РО „Будућност" за штете на индивидуалном сектору пољопривреде 14.425.000 динара.

Овом одлуким обавезују се ПИК „Јужни Банат" РО „Будућност" и основне организације за кооперацију „Бела Црква", „Јасеново" и „Врачевгај" да у сарадњи са месним заједницама насељених места, које су претрпеле штете од елементарних непогода, а према усвојеном елаборату, изврше усмеравање средстава солидарности о чему ће на првој седници Скупштине општине да поднесу информацију.

ПОВОДОМ 50. ГОДИШЊИЦЕ ДОЛАСКА ДРУГА ТИТА НА ЧЕЛО КПЈ

СЛЕДИМО ТИТОВО ДЕЛО И ПРИМЕР

Међу многим историјским датумима и догађајима из наше новије историје, као и личностима које су у њима учествовале, свакако да је 17. август 1937. године, датум који ће нам остати као камен темељац који је одредио и трасирао будућност наше земље и Партије.

Година је то, када је већ прекаљени и познати револуционар и илегалац, Јосип Брзо Тито, дошао на чело наше Партије. Од преузимања кормила Партије, прошло је тачно 50 година, коју је Тито више од четири деценије са успехом водио.

У те четири деценије саткане су странице наше историје, које обележавају године прогонства, илегалне услове рада, страхоте дугог светског рата, победу наше револуције, неприкидну борбу за равноправност наших народа и народности, развоја самоуправљања, успешну међународну сарадњу, утемељавање и развој политике несврставања и стицање великог угледа наше земље у свету. Сви ти догађаји означили су прекретницу у равзоју наше земље, која је у мноштву међународних противуречности изабрала сопствени пут развоја, пут самоуправљања и стварања заједнице равноправних народа и народности. А то и јесте разлог што долазак Тита на чело Партије представља тај преломни тренутак наше савремене историје.

И зато, данас, када се суочавамо са економском кризом, високом инфлацијом, падом животног стандарда радних људи и грађана и другим проблемима и тешкоћама, враћање Титовом делу, не треба нам значити само пуко подсећање на оно што је учињено, већ све оно шо радимо и чинимо, наша понашања и одговорност, морамо мерити његовим стремљењима, његовим делом, и борбом за стварање новог и праведнијег друштвеног система.

Данас, када са много чиме нисмо задовољни, када тежимо изаћи из кризе када би смо хтели бржим кораком напед а он нам недостаје, морамо тражити Титове јасне речи, његову спремност да увек каже истину, која је увек на време и кад је то било потребно мобилисала и покренула ту неслућену снагу народа.

Несумњамо да ће сваки грађанин, организација и институција дати свој допринос обележавању овог значајног јубилеја наше Партије и историје, али нам мора бити потпуно јасно да ћемо свој дуг према Титу, његовим стремљењима и делу, вратити само ако радимо онако како нас је он то учио. Значи, следићемо Титово дело и пример онолико колико се будемо одговорно понашали на свом радном месту, функцији коју обављамо и у остваривању општедрутвених циљева и интереса.

НА МАЈСКОЈ СЕДНИЦИ ПРЕДСЕДНИШТВА ОК ССРНВ БЕЛЕ ЦРКЕ

ЗОРАН ЖИВКОВИЋ – НОВИ СЕКРЕТАР

Пошто је досадашњи секретар Општинске конференције

ССРНВ Беле Цркве, Сретко Шинжар поднео оставку на ову функцију, Председништво Општинске конфеенције је на својој мајској седнии, на предлог кадровске комисије, а након добијене сагласности свих представништва друштвено-политичких организација и Месне конференције ССРН Беле Цркве, за новог секретара Председништва изабрало Зорана Живковића, професора физичког васпитања у Средњошколском центру „Сава Мунћан".

У образложењу предлога, кога је на седници Председништва дао Радоје Томашевић, председник Кадровске комије ОК ССРН, каже се да је Живковић активан друштено-политички радник, члан Општинског комитета и његовог Председништва као и члан Општинске конференције ССРН и њеног Председништва и да је до сада са успехом обављао своје дужности због чега је и добио једноласну подршку свих друшвено-политичких структура.

У ТОКУ ЈЕ АКЦИЈА СОЛИДАРНОСТИ ЗА ИЗГРАДЊУ СПОМЕН ОБЕЛЕЖИЈА КОД „ТРИ КРСТА"

СТИГЛЕ ПРВЕ УПЛАТЕ

До закључивања нашег листа, на жиро рачун ОО СУБНОР-а уплаћено је око 40 старих милиона динара. Добар одзив за почетак акције.

Иако је почетак, акција солидарности за изградњу спомен обележија код „Три крста", коју је покренуло ОО СУБНОР-а Беле Цркве, добија шире размере. До закључења нашег листа (20. мај) на жиро ачун, отворен за оу акцију, уплаћено је укупно 40 старих милиона динара. Акцији се први одазвао Радомир Милорад Политовски, који је уплатио 2 стара милиона, Вељко Станојевић, председник ОО СУБНОР-а, Томислав Станојев, секретар Месне заједнице Бела Црква, Олга Пандовски, председница Председништва ОК СК, Петар Златар, председник Председништва ОК ССРН-а, Јелена Иванковић и Вилијамин Негројевић, који су међу првима уплатили износ од милион старих динара. Поред њих има још 8 појединачних уплата са истом сумом новца, чија имена нисмо из објективних азлоа могли да објавимо у овом броју, што ћемо учинити у наредном.

Акцији се придружила и домаћинства из Косовске улице, Дејана Бранкова, Македонске, Призренске, дела ЈНА и Јована Цвијића, Романијска и Доситејева, који су уплатили преко 25 старих милиона.

Да подсетимо, ову кацију солидарности покренуо је ОО СУБНОР-а у знак захвалности жртвама фашизма, који су у два маха, 26. фебруара и 24. маја 1943. године, стрељани код „Три крста". Наше новине ће пратити ток ове, пре свега, хумане акције, и објавиће имена свих радних људи и грађана РО, месних заједница и удружења, која ће својим прилозима, у границама могућности, помоћи реализацију исте.

Жиро рачун: 66810-763-731 са назнаком: за изградњу спомен обележија „Три крста" у Белој Цркви.

ОДЈЕЦИ ЗАДЊЕГ ПЛЕНУМА ЦЕНТРАЛНОГ КОМИТЕТА СК ЈУГОСЛАВИЈЕ

ЈЕДИНСТВОМ ИЗ КРИЗЕ

Централни догађај, који је задњих дана априла заокупљао пажњу наших радних људи и грађана, свакако је пленум ЦК СКЈ, од кога су све прогресивне снаге нашег друштва оправдано очекивале, не само да укаже на проблеме са којима се данас суочавамо, јер они су мање-више свима добро познати, већ и да својим закључцима предузме конкретне задатке у циљу превладавања економске, друштвене и политичке кризе. Јер, стварност са којом данас живимо, не дозвољава више хвалоспеве, нити јадиковке и констатације, већ захтева конкретну идејно.политичку активност на превладавању свега онога што кочи наш бржи социјалистички и самоуправни развитак.

Разлог оваквих очекивања нису само тешкоће, већ и теза, која се протура увек онда када је самоуправљање у кризи, да је СКЈ неспособан да било шта учини у превладавању кризе, заборављајући при томе да је управо у таквим ситуацијама, па и много тежим, СК проналазио излазе и из њих излазио као победник. Зато је сигурно, да ће то и овог пута бити. Међутим, оно што мора свима нама да буде јасно, јесте чињеница да је СКЈ и овог пута указао на проблеме и иницирао промене, које се сада морају реализовати у свакој конкретној средни. Значи, Пленум нам је указао на озбиљност ситуације у којој се налазимо, а конкретним акцијама у тим у сопственим срединама, морамо се изборити за превладавање свих негативности и кочница које онемогућавају спровођење Програма Друштвено-економске стабилизације. Да би у томе и успели први и основни задатак СК је да из својих редова одстрани нејединство и да са више самоуправљања зацрта пут изласка из кризе.

Након дводневне расправе недвосмислено произилази да су економске теме биле доминантне и да је у готово свим дискусијама провејавало питање: зашто се не спроводи дугорочни програм економске стабилизације и које су то све препреке које га блокирају. Треба рећи, да је у овако концепираном питању било и таквих одговора, који да би сачували стечене позиције, излаз из кризе виде у враћању на превазиђене методе. То и јесте разлог, због којег се очекују практичне активности у свим сегментима друштва, од највиших партијских врхова па све до базе. Не повучемо ли конкретније потезе у том смислу, проблеми могу још више нарасти, а социјалне последице би тада биле познате. Зато, морамо то да нагласимо, нико нема право да се неодговорно понаша, да крши самоуправне и правне норме, да злоупотребљава свој друштвени положај, да узурпира самоуправна права радника, да прелива друштвена средства у приватне џепове, итд.

У свему томе мора нам бити јасно, да немамо на кога да се ослонимо, сем сами на себе, да верујемо у властите снаге, у снагу СКЈ, самоуправљање и демократију коју хоћемо и коју градимо. Том и таквом путу учио нас је Тито и зато с правом очекујемо, да ће закључци овог пленума на том путу да трасирају излазак из кризе.

РАМПЕ И ДАЉЕ СПУШТЕНЕ

Како је пословала белоцркванска привреда прошле године и којим ће се правцима развијати у 1987. године биле су теме о којима се расправљало на заједничкој седници свих извршних орана друшвено-политичких оранизација. На седници је истакнуто да разултатима привређивања нико не може бити задовољан, иако је видно а су у односу на претходне године они бољи. Јер, привреда ове општине је и даље расцепкана и дезинтегрисана а што је и најгоре не виде се ни покушаји да се из те привредне учаурености изађе. Од заједнички донетних ставова, да пивреда општине мора да се отвара и повезује са ширим системима у региону и шире, мало је урађено. Једино, по том питању, прве коаке чини Метална индустрија „Жарко Златар".

Учествујући у дискусији Ола Пандовски, председница Председништва ОК СКВ Бела Црква између осталог је нагласила да се не може више толерисати вербално прихватање ставова о потреби отварања ове друштвено-политичке заједнице а да се по том питању практично ништа не учини. Пандовска је изразила и своје неслагање са дискутантима који су сматрали да је Интервентни закон једина сметња за тешкоће са којима се данас сусреће већина колектива. Такав став се не може прихватити, сматра Пандовска посебно због тога, што се није до краја сагледало стање у сваком колективу и указало на субјективне слабости које су у њима присутне. Није довољно донети програме развоја и мислити да је све учињено, тј. чекати да те програме спроводи неко други. И недомаћинска понашања појединих колектива , који су у 1986. години утошили знатна средства за рапрезентацију указују на наше недоследности у спровођењу заједнички донетих ставова.

зато у наредном периоду, овим питањима морамо да посветимо посебну пажњу и са више одговорности да кренемо у реализацију истих.

ОДРЕД ИЗВИЂАЧА „ЖАРКО ЗРЕЊАНИН – УЧА" ОРГАНИЗОВАО

ПОХОД КУЋИ ЦВЕЋА

Извиђачи одреда „Жарко Зрењанин – Уча": Марш дуг 104 километара

У част прославе Дана младости 20.05.1987. године 35 извиђача и планинки Одреда „Жарко Зрењанин – Уча" из Беле Цркве извели су марш дуг 104 километра до Куће цвећа. Ову акцију помогли су: друштвено-политичке организације и Скупштина општине Бела Црква, радне и друштвене организације а међу њима и Белоркванске новине.

ИНФОРМАЦИЈА О ПРИЛИВУ И АНГАЖОВАЊУ САМОДОПРИНОСА ЗА ИЗГРАДЊУ КАНАЛИЗАЦИЈЕ

СВАКИ ДИНАР НАМЕНСКИ УТРОШЕН

*** Од планираних 55 хиљада дужних метара, досадашњим средствима самодоприноса изграђено 12 хиљада метара канализације**

Скупштина Месне заједнице Бела Црква информисала је током априла и маја месеца путем састанака подружница ССРН и других скупова, радне људе и грађане о приливу и ангажовању средстава месног самодоприноса за изградњу канализационе мреже за период од 1983. до 1986. године.

Познато је да је Програмом трошења средстава самодоприноса од 1. јануара 1983. године, закључно са 31. децембром 1987. године, предвиђено да се сва средства која се наплаћују по стопи од 3 посто из личних доходака радника и других извора, издвајају и то: 2,38 посто за изградњу канализације, 0,27 посто за изградњу грађевинаског школског центра и 0,35 посто за отплату ануитета за пречистач отпадних вода.

Програмом изградње било је предвиђено да се изгради 6 хиљада метара канализације у вредности од око 81 милион динара. Међутим, закључно са 1986. годином и оним што је у току изградње и уговорено у прва да месеца 1987. године изграђено је укупно 4.241 дужни метар. Интересантно је да су уместо планираних 81 милион динара закључно са 31.12.1986. године остварена средства од 160 милиона динара. Али треба рећи и то, да су упоредно са растом прилива самодопиноса расли и трошкови изградње канализације по дужном метру. Тако на пример уместо да се за 81 милион, колико је било планирано прилива изгради око 6.000 дужних метара мреже, закључно са 31.12.1986. године са прикупљених 160 милиона израђено је 4.241 метар канализације. Из овог податка се види да су трошкови изградње по дужном метру брже расли од прихода.

На основу остварења прихода месног самодопиноса за I-II 1987. године процењује се да ће се до краја 1987. године, кад и истиче овај самодопринос, остварити још око 162 милиона динара, која ће се поделити по намени за канализацију 146 милиона, грађевински центар око 14 и за отплату ануитета за пречистач око 1,9 милиона динара.

У односу на планирану и реализовану дужину изградње досадашњим приходима остаје да се изради из овог програма још око 2.200 дужних метара за коју дужину се располаже средствима са око 146 милиона динаа. С обзиром на галопирајућу инфлацију која нас прати процењује се да ова средства неће бити довољна да покрију финансирање целокупне неизграђене канализације, тако да се сасвим сигурно може тврдити да ће се један део пренети у нови плански период.

Важно је истаћи да су сва средства из прилива месног самодоприноса наменски утрошена и да ни један динар није употребљен за друге свхре. Међутим, видљиво је да је инфлација и овде оставила трага и створила један несклад како у односу на планирани прилив средстава и његово остварење, тако и сам ток изградње и уговарања изградње канализационе мреже. Због тога су Савет и Скупштина МЗ тражили најоптималнија решења како би се кроз остварена средства максимално постигли најбољи резултати. У том смислу, да би понуде биле што реалније, Савет и Скупштина МЗ су прикупљале понуде од више извођача, и то како из наше општине, тако и шире заједнице. На основу таквог прикупљања понуда, вршио се избор извођача радова и уговарање цена изградње. Било је фурисано. Значи, за цену за коју је уговорена градња, избођач је радио, без обзира када је са радовима отпочео. Нагли скок цена по метру дужном у односу на план, као и проблеми на које се током периода наилазило, Савет и Скупштина МЗ су били у пуној мобилности, како би се озбебедило што рационалније трошење средстава. Но и поред тога план се није у потпуности остварио.

В.Б.

ПРЕГЛЕД
УЛИЦА У КОЈИМА ЈЕ ИЗГРАЂЕНА КАНАЛИЗАЦИЈА СРЕДСТВИМА ДРУГОГ МЕСНОГ САМОДОПРИНОСА
(II месни самодопринос)

Ред број	дужина мреже	изграђ. прикљ./дуж	примедбе	
1.	Партизанска (непарна)	220 м.	13	12
2.	Војвођанских бригада	265	18	18
3.	Козарачка	508	13	13
4.	Жељезнички парк	128	7	7
5.	Зеленгорска	285	15	7
6.	Цара Душана	460	22	14
7.	Београдска	290	40	16
8.	Саве Мунћана	835	56	16
9.	Светосавска	170	18	18
10.	7. јула	235	26	14
11.	Пролетерска	155	12	12
12.	Јована Поповића	375	26	22
13.	Милетићева	195	20	20
14.	Пионирска	120	13	13
15.	Аутобуска станица	–	1	1
	СВЕГА:	4.241	300	215

Канализација је стигла и до Карађорђеве улице

Уговорено током 1987. године
1. Карађорђева, од ЈНА до Жељ. парка 430 54
Могуће уговарање током 1987. године
1. Б. Кидрича, од Карађ. од С. Маринковић 275
2. Партизанска, од С. Минћана до Косовске 620
3. 7. јула, од С. Минћуна до Б. Радићевића 660
Преноси се приоритетно у наредни период МСД
1. Истарска 345
2. Б. Кидрича, од С. Маринков до Ј. Богана 360

Рекапитулација:
Свега: 4.241 + 430 + 275 + 620 + 660 = 6.226
Свега: 345 + 350 = 705

ПРОДУЖЕНЕ ПРИВРЕМЕНЕ МЕРЕ У РО ЗА КООПЕРАЦИЈУ „БУДУЋНОСТ" ПРОБЛЕМИ НИСУ ПРЕВАЗИЋЕНИ

ПРОБЛЕМИ НИСУ ПРЕВАЗИЋЕНИ

*** Привремене мере нису донеле жељене ефекте * И даље поремећени међуљудски односи * Није преиспитана и утврђена одговорност и других одговорних радника и руководилаца у Радној организацији * Однос према друштвеној својини незадовољавајући**

На предлог Комисије за утврђивање стања и проблема у РО за Кооперацију „Будућност", коју је формирала Скупштина општине, и друштвеног правобраница самоуправљања, делегати Већа удруженог рада донели су

Одлуку да се у овом колективу продуже привремене мере у трајању до 1. октобра 1987. године а да се привремени орган прошири са три члана.

Да подсетимо. Због поремећених међуљудских и самоупавних односа у поменутој организацији, а на предлог друштвеног правобраниоца самоупраљања, делегати ВУР-а су 23. септембра 1986. године донели Одлуку да се у Радној организацији уведу привремене мере и да се за привремени инокосни орган постави Новица Златановић.

Међутим, од тада па до данас, стање се у овом колективу није битно променило. И даље влада неслога између руководилаца служби као и појединих радника. Привремени орган као и самоупавни органи у току трајања привремених мера нису спровели поступак за преиспитивање и утврђивање одговорности и других одговорних радника и руководилаца у адној организацији, наштa их је обавезивала Одлука Скупштине општине. Поред тога, однос према друштвеној својини је незадовољавајући, а нарочито према основним средствима, услед чега је дошло до отписа робе на терет Основне организације за кооперацију „Бела Црка" у износу од 1.888.600.– динара.

Из тих разлога делегати ВУР-а су и прихватили предлог комисије и друштвеног правобраниоца самоуправљања да се продуже привремене мере у трајању до 1. октобра ове године, и то у проширеном саставу привременог органа од три члана.

У образложењу ове одлуке каже се да због стања које влада у индивидуалном сектору пољопривреде и у оргнаизацији која је задужена за кооператнстске односе, а с обзиром на значај и потенцијал који се налази у рукама индивидуалних пољопривредних произвођача и нужности бржег разрешавања проблема у пословању и створеног неповерења између кооперанатa и радника у РОК „Будућност", предложено је да се привремене мере продуже и то на пословима који су од кључног значаја за рад ове организаије. Пошто је констатовано да Скупштина кооперанатa није у довољној мери активно учествовала у разрешавању нагомиланих проблема и да се већина делегата овог највишег самоуправног органа Радне организације пасивно односила према истим, делегати ВУП-а су распустили овај самоупавни орган и предложили избор нових делегата који би на прави начин били представници индивидуалног сектора пољопривреде.

Избор делегата за нову Скупштину кооперанатa обавио би се у току трајања привремених мера. Исто тако делегати ВУР-а су донели одлуку и о распуштању органа упављања у Радној заједници заједничких служби Радне организације за кооперацију „Будућност". Због тога што су међуљудски односи у Радној заједници нарушени и самоуправни орган у њој није могао ваљано да одлучује.

РАДОЈИЦА МИЛОШЕВИЋ ПРЕДСЕДНИК ПРИВРЕМЕНОГ ОРГАНА

Делегати Већа удруженог рада су именовали Привремени орган у Радној организацији за кооперацију „Будућност" у следећем саставу: 1. за председника Радојица Милошевић, дипломирани инжењер, 2. за члана Привременог органа и главног технолога Светислав Шљивовачки, 3. за члана Привременог органа и руководиоца комерцијалне службе Топлица Лукић.

ИЗБОРИ И ИМЕНОВАЊА

Комисија из избор и именовање Скупштине општине Бела Црква, на седници одржаној 12. маја, након азматрања захтева за делегирање представника друштвене заједнице у смаоуправни орган РО ПТТ саобраћаја „Јужни Банат" Панчево и ООУР-а ПТТ „Бела Црква" предложила је Скупштини да се на посебној седници Већа удруженог рада донесе решење о делагирању Елек Ратомира у Самоупавни орган РО ПТТ саобраћаја „Јужни Банат" Пачнево и решење о делегирању Саве Соколовића у самоупавни орган ООУР ПТТ „Бела Црква", што су делегати једногласно и прихватили.

Наша посла

О питањима пословања привреде у прошлој години као и о Резолуцији развоја за 1987. годину расправљали су и делегати Већа Савеза синдиката општине на својој мајској седници.

Ова седница показала је да, када се више пута расправља о једној истој проблематици, присуство најодговорнијих људи из привреде није задовољавајуће. И поред уредно достављених позива седници ВССО присуствовала су само двојица директора радних организација, а разлог томе је, вероватно, што се о резултатима привређивања за 1986. годину расправљало пар дана раније на заједничкој седници извршних органа друштвено-политичких организација општине, где је одзив био добар.

О привређивању – на посебним седницама

Јарко Шованек, члан Педседништва ВССО, предложио је на седници Већа покретање иницијативе да се у будуће пословање привреде по периодичним обрачунима и завршном рачуну разматра на посебним седницама Скупштине општине, односно као једна тачка дневног реда. Јер, како је нагласио, када се Анализа пословања разматра у низу од двадесетак тачака онда се преко ње олако претрчи, уместо да јој се посвете одговарајућа пажња и време.

Исти предлог потекао је и са недавне седнице Општинског комитета.

Г.М.

СА ДОЧЕКА САВЕЗНЕ ШТАФЕТЕ МЛАДОСТИ

Елеонора Кратофил, носилац локалне Штафете младости

Дочек Савезне штафете младости '87

Савезну штафету су на трибину донели Биљана Згага, Страшко Милошевић, ј Валентина Симицијa

25. априла на платоу испред Градског парка радни људи и грађани су дочекали и испратили Савезну штафету младости – симбол братства и јединства и оданости Титовом путу. Пед више од 2.000 грађана, уз богат културно-уметнички програм ученика осмогодишњих школа „Жива Јовновић" и „Жарко Зрењанин" и Средњошколског центра „Сава Мунћан", као и припадника Гарнизона ЈНА, Савезну штафету младости су на свечаној трибини донели Љиљана Згага ученица ВИИИ разеда, првакиња Југославије у скоковима у воду, Страшко Милошевски, војник-граничар са карауле „Жарко Златар"из Калуђерова и Валентина Симицијa, ученица Средњошколског центра „Сава Мунћан" и делегат Општинске конференције ССОВ Бела Црква у Републичкој конференцији.Након петнаестоминутног задржавања, читања поруке штафете које су упутили пионири и омладина Југославије и излагања Миодрага Лекића, председника Председништва ОК ССОВ Савезну штафету су са бине на свом даљем путу понели Душица Марјански, ученица Средњошколског центра „Сава Мунћан", Петар Чула, делегат омладинске организације „Стандардбетона" и Жељко Михелчић, начелник и члан Штаба Одреда извиђача „Жарко Зрењанин-Уча". Уз песму „Има једна земља", хора ОШ „Жива Јовановић" и уз громогласни аплауз радних људи, грађана и омладине Штафета је наставила пут ка Стражи, где су је млади Белоцркванци предали младима из Вршца.

Локална штафета младости ношена хиљадама руку младих обишла је радне организације, школе, месне заједнице, Гарнизон и друштвене организације. Штафетну палицу која је израђена на основу идејне скице Петра Чуле, инжињера КГМ „Стандардбетон", на свечану трибину су донели Небојша Трнавац, Елеонора Кратофил и Владица Лекић, чланови Кулба бригадира „Сава Мунћан".

Испред Градског парка, на коме се слила љубав хиљаде младих садржана у Штафети младости, симболу братства и јединства, млади су упутили још један завет домовини, залог њеној и нашој будућности.

ОДРЖАНА СЕДНИЦА САВЕТА БЕЛОЦРКВАНСКИХ НОВИ НА

Подржана концепција листа

*** Новом уређивачком политиком учињен је корак напред у информисању радних људи и грађана. Напоре да се странице листа уступе удруженом раду, као што је то учињено са МИ „Жарко Златар", треба проширити и са другим оганизацијама.**

Иако су три броја листа изашла од избора нове Редакције недовољна да се сагледа његова садржина и да комплетна оцена, видно је побољшање и селективност у избору текстова који треба да се нађу на страницама новина, чиме је учињен корак напред у информисању радних људи и грађана наше општине. То је речено на седници Савета „Белоцркванских новина", на којој се између осталог разматрао и Извештај о садржини листа.

Општа је оцена Савета да је листа добио на квалитету, да досадашња три боја обилују најразноврснијим информацијама, а посебно из делокруга рада Скупштине и њених органа као и друштвено-политичких организација, те да такву концепцију треба и даље развијати. Већина учесника у дискусији истакла је потребу обогаћивања садржин новина написима из удруженог рада, пољопривреде и села, мале привреде и из живота месних заједница. У том мислу Савет је једногласно подржао напоре Редакције да се странице листа уступе организацијма удруженог рада, на којима би се у потпуности, истинито и благовремено радници информисали о свему ономе што је од њиховог заједничког интреса и интереса организације у којој раде. Речено је да је то до сада учињено само са Металном индустријом „Жарко Златар", којој је продата једна страница листа, чиме су створени услови да се најшири круг радника овог колетива редовно информише о резултатима поизводње, њеним финансијским ефектима, остваривању зацртаних задатака, раду самоуправних органа, друштвено-политичких организација и другим значајним пиањима из своје средине. Ове напоре, речено је, треба проширити и на друе организације удруженог рада, а посебно са Пољопривредно-индустријским комбинатом „Јужни Банат" који не само да је носиоц развоја општине већ и запошљава највећи број радника.

На поменутој седници Савета усвојен је Програм рада Белоцркванских новина у 1987. години као и Привремени финансијски план, којим је коначно након пуних 11 година, затворена финансијска конструкција, чиме су створени услови за нормалан рад Редкције и излажење листа. Највећим делом средства су обезбеђена преко СИЗ-а културе. Пошто су створени финансијски услови за нормалан рад Савет је потврдио своју одлуку да се Белоцркванске новине издвоје у самосталну радну организацију.

ИЗ ОПШТИНСКОГ ШТАБА ЦИВИЛНЕ ЗАШТИТЕ

По плану и програму Општинског штаба цивилне заштите 10. маја је одржано такмичење Општинских јединица у „РХБ" заштити на коме су учествовале екипе месних заједница и организација удруженог рада. Победник овог такмичења је Општинска јединица. „Одељење за „РХБ" извиђање и дозиметричку контролу", која је стекла право учешћа на регионалном такмичењу које ће се одржати 6. јуна на Чардаку у оргнанизацији Општинског штаба цивилне заштите Ковина.

17. маја одржано је такмичење јединица цивилне заштите за спашавање из рушевина. Учествовало је четири екипе месних заједница и две екипе организација удруженог рада. Победник је екипа МИ „Жарко Златар", која се пласирала за регионално такмичење на Чардаку. Оба такмичења су показала добру организацију, спремност и изузетну заинтересованост свих учесника такмичења.

24. маја ове године одржава се општинско такмичење јединица цивилне заштите специјализоване намене, прва медицинска помоћ. На такмичењу ће учествовати пет екипа из месних заједница и две екипе из организација удруженог рада. Победник овог такмичења пласираће се за регионално такмичење на Чардаку.

КОНЦЕРТ СОЛИДАРНОСТИ

Поводом акције солидарности ОО СУБНОР-а за изградњу спомен оележија код „Три крста" у КПЦ, 24. маја одржан је концерт народне и озбиљне музике, на коме су учествовали: Фолклорна и Музичка секција КУД-а „Банаћанка", војни оркестар Гарнизона ЈНА из Беле Цркве, и литерарна секција ШЦ „Сава Мунћан". Гости програма били су хорови ОШ „Жарко Зрењанин" из Вршца.

Приход са ове култуне манифестације уплаћен је у целини на жиро рачун ОО СУБНОР-а, као помоћ за изградњу поменутог спомен обележија. У оганизацији ове акције помогле су многе РО. Превоз ученика из Вршца, оганизовали су КРО 1. мај, ООк Бела Црква и Калуђерево. Техничке услуге пружили су: КПЦ Бела Црква, ТРО „Тргобанат", УРО „Банат" и ООУР „Напредак".

М. Бојат

БОГАТСТВО АКТИВНОСТИ У НЕДЕЉИ ЦРВЕНОГ КРСТА

Недеља Црвеног крста, од 8. до 15. маја, ове године одвијала се под паролом „За бољи живот детета". У Општинској и месним организацијама Црвеног крста, као и у школама, ова недеља обележена је низом пригодних манифестација и активности.

Екипа осмогодишње школе „Жарко Зрењанин"

Под покровитељством Општинске организације Црвеног крста 7. маја спроведено је општинско такмичење подмлатка-ра у пружању прве помоћи. Учешће у такмичењу узеле су екипе свих седам основних школа, које је испред друштвено-политичких организација поздравио Милован Бојат.

Све екипе биле су добро припремљене, нашта указује и веома мала разлика у освојеним бодовима на тестовима и практичном делу такмичења. Али, како увек међу добрима има и најбољих, најбоља у укупном пласману, по четврти пут, била је екипа ОШ „Жива Јовановић". Следе екипе школа: „Марко Стојановић", „Жарко Зрењанин", „Златибор Гојков" и „Михаил Садовеану" /са истим бројем бодова/, „Мара Јанковић" и „Сава Мунћан".

Општинска организација Црвеног крста наградила је победничке екипе књигама за школске библиотеке, и то за И место у вредности од 20.000, а за ИИ и ИИИ место од по 10.000.– динара.

Првопласирана екипа представљала је Општинску организацију Црвеног крста на регионалном такмичењу 16. маја у Панчеву, где је у јакој конкуренцији заузела солидно четврто место.

СВЕЧАНО ОБЕЛЕЖЕН 1. МАЈ

УСПЕЛА МИНИФЕСТАЦИЈА „ЦРВЕНИ КАРАНФИЛ"

Уз богат културно-уметнички програм Белоцрквани су на Језеру свечано обележили и прославили Празник рада

У раним јутарњим часовима 1. маја кренула је поворка од преко 250 чланова културно-уметничких друштава из наше општине ка Језеру, на првомајски уранак и традиционалну манивестацију „Црвени каранфил". Уз песму „Живела Југославија" поворци су се прикључили и млади и стари који су кренули на овај традиционални раднички збор, који се већ годинама одржава у Ауто-кампу на Језеру.

Лепо и сунчано време измамило је преко хиљаду грађана који су уз богат културно-уметнички програм аматера културно-уметничких друштава наше општине свечано обележили Празник рада. На импровизованој трибини Ауто-кампа смењивала су се културно- уметничка друштва из Црвене Цркве, Кусића и Беле Цркве, која су фолклорним играма из свих крајева наше земље забављали присутне грађане до 18 часова. У програму је као гост учествовао познати драмски уметник из Титограда Џони Хоџић, који је својим стиховима посебно заокупио пажњу младих.

Џони Ноџић, титоградски драмски уметник, учесник „Црвеног каранфила"

Посебна атракција за учеснике програма био је војнички пасуљ, који су припремили извиђачи Одреда „Жарко Зрењанин-Уча" и војници Гарнизона „Сава Мунћан" из Беле Цркве.

На крају да кажемо и то да су сви излетници од организатора ове традиционалне манифестације, Општинског већа Савеза синдиката добили црвени каранфил.

ОД 28. ДО 30. АПРИЛА ОДРЖАНИ 7. СУСРЕТИ ОМЛАДИНЕ ДОМОВА УЧЕНИКА ВОЈВОДИНЕ

Дружење на чардаку

*** Преко 400 ученика из 11 војвођанских домова надметало се у малом фудбалу, рукомету, стоном тенису, шаху и стрељаштву.**

Од 28. до 30. априла ове године, одржани су 7. сусрети омладине домова ученика Војводине, традиционална манифестација културе, спорта и младости. У предивном амбијенту Омладинског насеља „Паје Маргановић" на Чардаку у Делиблатској пешчари, преко 400 ученика из 11 војвођанских домова, у свом дводневном дружењу, надметало се у малом фудбалу, рукомету, стоном тенису, шаху и стрељаштву. Поред тога, била је то и манифестација културног стваралаштва, у којој су младићи и девојке кроз културно-уметнички програм, приказали достигнућа народа и народности Војводине, али и шире друштвене заједнице.

Препуна сала Омладинског насеља на Чардаку

Овој манифестацији, која је имала пре свега за циљ упознавање ученика, ширење братства и јединства и самоуправно организовање и усмеравање омладине домова ученика, присуствовали су покрајински секретар за усмерено образоање Војводине, Миодраг Миланоић и покрајински секретар за ученички и студенски стандард Раденко Папић, друштвено-политички радници општине Бела Црква и директори домова ученика. Поред спортских такмичења и културно-уметничког програма, у коме је учествовало и културно-уметничког друштво „Младост" из Београда, на овом дводневном сусрету, организован је и округли сто, на тему: „Неговање братства и јединства у домовима ученика" и читани су писмени радови на тему: „Тито борац за слободу – борац за мир".

У току свог боравка на Чардаку, ученици су обишли и партизанску базу, где им је о формирању и боравку Јужнобанатског партизанског одреда, говорио Радомир Милорад-Политовски, првоборац овог краја.

На крају треба рећи, да су се овом 7. сусрету ученика, придружили и припадници Гарнизона ЈНА из Беле Цркве, који су поред учествовања у културно-уметничком програму за младе организовали и игранку, те да су домаћини сусрета били радници и ученици Дома „Вера Радивојевић" из Беле Цркве.

В.Б.

НОВИ ПОДМЛАТКАРИ

8. маја – на Дан Црвеног крста, у свим основним школама на пригодним свечаностима ученици првих разреда примљени су у подмладак Црвеног крста. Током ове недеље за подмлатке и омладину у школама су организована и актуелна предавања о личној хигијени, хигијени стана и хигијени исхране. Предавања су одржали здравствени радници.

У свим насељеним местима најмлађи чланови Црвеног крста успешно су спровели сабирну акцију – прикупљањем новчаних прилога у касице.

Признања за хуманост

Дан добровољних даваоца крви – 11. мај, обележен је традиционалним сусретом у Дому „Чешкословенске беседе". Добровољне даваоце драгоцене течности, који су се окупили у изузетно великом броју, поздравио је Егон Ранц, секретар ОК СКВ, а затим су им овај Дан и хуманост коју годинама испољавају за сигурније и срећније сутра, пригодним културно-забавним програмом честитали и ученици основних школа „Златибор Гојков" из Јасенова, „Сава Мунћан" из Крушчице, КУД „Банаћанка" и најмлађи чланови „Чешкословенске беседе".

Испред Општинског координационог одбора за доборовољно прикупљање крви и Општинске организације Црвеног крста признања вишеструким даваоцима уручила је Милена Бабић.

Значке и захвалнице – признање Скупштине Црвеног крста Војводине, добили су: Сава Ритер за 45. давање крви; Живица Станојловић, Звонко Бабић, Славољуб Миленовић и Радован Михаиловић за 35. давање; Ј[illegible]омир Гава, Ивко Бугарски и Спасоје Новаковић за 30. давање. Иста признања уручена су за 20.(4), 15.(13), 10.(18) и 5. давање крви (15).

Општинска организација Црвеног крста и Служба за имунологију и трансфузиологију доделили су Плакете са захвалницама Милораду Шурјанцу, Милутину Ботуњцу и Предрагу Лекићу за јубиларно 25. давање крви.

Г. Мокрачек

ИЗЛОЖБА РАДНИЧКОГ СТВАРАЛАШТВА

Драган Поповић, председник ВСС општине отварање изложбе у холу Школског центра

Поводом обележавања 50-то годишнице доласка Тита на чело КПЈ и прославе 1. маја у холу Средњошколског центра „Сава Мунћан" 29. априла је отворена изложба Тито-несврстаност-мир и уметничких радова и фотографија радника аматера. Своје експонате изложили су Жика Милићевић, пејсаже у уљу на платну и лесопиту, Радиша Ђокић, радник интарзије, Рудолф Ранц недовршену керамику и Ставен Палинкаш уметничке фотографије.

Писма редакцији

ЗАР ЈЕ И ТО МОГУЋЕ?

Тек што смо изменили изглед пијаце дозволили смо да се исти наруши изградњом објекта посластичарнице на простору који је био намењен за продају кукуруза, јабука, грожђа, стоке, живине итд. Ко је то дозволио незнам. Али је очито да је слаб газда. Изградњом овог објекта не само да је нарушен изглед тог простора већ је и онемогућено пољопривредним поизвођачима да несметано продају своје пољопривредне производе. Сматрам да се то није смело дозволити али сам и убеђен да је таквом изградњом неко имао и личне користи због чега би надлежни органи морали да преиспитају цео тај поступак око издавања дозволе за градњу, одређивање локације и дали постоји урбанистички план по коме је предвиђена изградња објеката на том делу Пијаце.

Како делимо станове?

Поред овог за мене безакоња око изградње објеката на пијаци слично се дешава у нашој стамбеној политици. Познајем жену која је 20 година радила у иностранству и тамо остварила пензију. када се вратила код нас изнајмила је стан, веровано приватни, а након само пар месеци добила је стан у новоградњи у згради званој „Лепа Брена". Након добијања стана вратила се у иностранство где и данас живи. Овдје јој то дође као стан за викенд одмор. Па зар то није могао да добије неки наш радник који прима лични доходак од 30-50.000 динара и има вишечлану породицу. Пошто ми је познато да је њена пензија око 200.000 динара сматрам да је могла да купи стан или кућу. Међутим, то није учинила али је зато то учинио неко њој да на бесправан начин дође до стана. Мислим да је стан добила неко удружења инвалида што на крају није ни битно, битно је оно друго што се иза тога крије а то су малверзације тј. коверти које појединци добијају за такве и сличне случајеве.

Милован Милошевић

ВАНДАЛИЗАМ ИЛИ НЕШТО ДРУГО

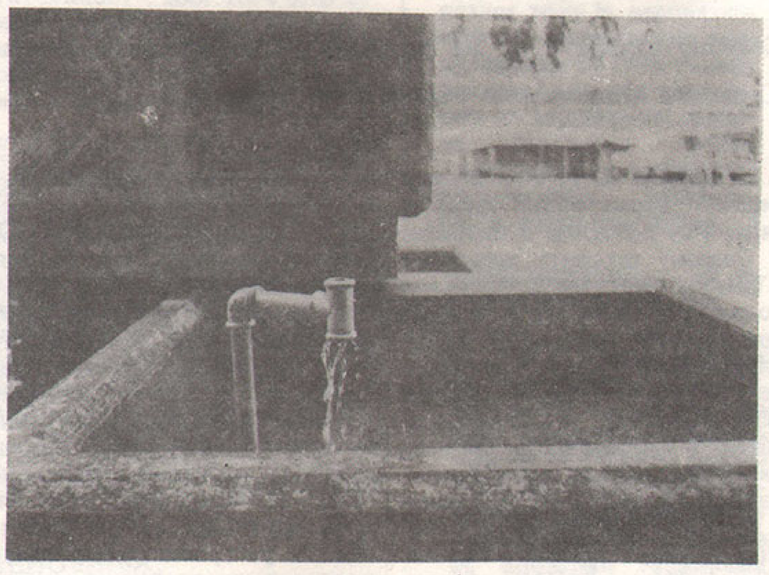

Овако је изгледала славина након дана постављања

Да је друштвена имовина све више на удару, сведоче не само информације и извештаји надлежних орана, већ и свакодневни насртаји неодговорних лица које не презају од тога да наруше друштвену имовину. Тако, например, само што је постављена славина на Градској – спомен чесми нашли су се они којима је иста сметала, те су је већ након два дана поломили. Да ли је у питању вандализам, или нешто друго, не можено рећи, али је сигурно да овај и други поступци на то указују.

ŽARKO ZLATAR

METALNA INDUSTRIJA

ПРОМЕНЕ УРОДИЛЕ ПЛОДОМ

Организованом акцијом радних људи и субјективних снага овог колектива у другој половини 1986. године учињени су заокрети у производњи који су допринели да се крај године дочека без губитака

У историји развоја и пословања МИ „Жарко Златар" 1986. година била је једна од најтежих. Томе нису допринели само нови услови привређивања него и многе објективне и субјективне слабости са којима се овај колектив са преко 420 радника сукобљавао. Недомаћинско пословање, небрига за друштвеним средствима, лоша организација рада, велики број одуствовања са посла и друге субјективне слабости допринеле су да „Жарко Златар" пословну 1985. годину и прва три квартала 1986. године заврши се губицима. Настојећи да превазиђу овакво стање радни људи, предвођени основном организацијом СК и основном организацијом синдиката, а уз подршку самоуправних органа, предлажу и усвајају Програм мера чија је примена обезбедила боље пословне резултате на крају 1986. године.

Пооштрена је дисциплинска одговорност, смањен број боловања, трошкови репрезентације, побољшана радна дисциплина и међуљудски односи, активност друштвено-политичких организација и изабрано ново руководство. Све је то допринело да по завршном рачуну за 1986. годину „Жарко Златар" оствари укупан приход од 1, 792.640.000 динара, доходак од 433.695.000 и чисти доходак од 407.947. динара. Уз све то треба нагласити да су трошкови производње били знатно испод укупно оствареног прихода. Просечан нето лични доходак по раднику износио је 46.119 динара, по чему је метална индустрија била заједно са „Белоцрквањском" са најнижим личним дохотком у општини. Стезање каишева није било без резултата. Губици од преко 4 милијарде у прва три квартала остали су у заборав.

ПУНА УПОСЛЕНОСТ КАПАЦИТЕТА

И поред даљих тешких услова привређивања, као и нових системских мера Савезне владе, у првом кварталу 1987. године „Жарко Златар" је, великим залагањем свих запослених, успео да у односу на претходну годину оствари знатно боље резултате пословања. Порасли су рентабилност и економичност, доходак и чист доходак, смањене залихе, повећан лични доходак, значајно смањена боловања...

Укупан приход од 559.756.044 динара за 30,39 посто је већи него у првом тромесечју претходне године. И поред увећаних трошкова због ревалоризације РО за 1,28 посто утрошила мање средстава, која су по овом периодичном обрачуну износила 398.252.711 динара. Остварен доходак од 201.503.333 динара за 256,35 посто већи је од дохотка у периоду јануар-март 1986. године. Но, због тога што се придржавао нових системских мера и испоштовао одлуку о враћању цена појединим својим производима „Жарко Златар" је остврио мањи доходак.

По благовременом измирењу законских и уговорних обавеза из дохотка према добављачима, банкама и осталим, остварен је чист доходак 188.143.586. динара, што је у односу на исти период прошле године 247,89 посто више. Просечан нето лични доходак по раднику износио је 54. 412 динара. Лични дохоци су исплаћивани на време, уз придржавање Интервентног закона, тако да у посматраном периоду нису преплаћени.

Бољем пословању допринела је сарадња РО са Домом здравља, која се одразила на значајно смањење боловања, која су чак за 32 посто мања него у првом кварталу 1986. године, док је губитак због укупних одсуствовања са посла мањи за 14,3 одсто.

У периоду јануар-март упосленост машинске и браварске оперативе, на производњи пољопривредне опреме и резервних делова, била је потпуна. Скоро сва производња је продата, тако да су залихе готових производа минималне. Грађевинској оперативи је, због неповољних временских услова више од два месеца био онемогућен рад, што се негативно одразило на пословање. Тренутно, како су нам рекли у „Жарку Златару" нема неупослених капацитета. Послови који су већ уговорени и преговори који су у току, указују на реалну шансу да ће посла за све оперативе бити довољно током целе године.

Госпава Мокрачек

АКТИВНИЈЕ ДРУШТВЕНО-ПОЛИТИЧКЕ ОРГАНИЗАЦИЈЕ

„Жарко Златар" је поново почео да „хвата корак". У томе су не мали допринос имали сви запослени, а пре свега друшвено-политичке организације у РО.

На сређивању стања у колективу посебно је значајна активност Основне организације Синдиката. Таква похвална оцена изречена је и на састанку са члановима Председништва Синдиката Војводине пре месец ипо дана, на коме се разговарало о раду и деловању друштвено-политичких организација у „Жарку Златару" на превазилажењу проблема и остваривању зацртаних задатака и планова.

Овде је још раније уведена пракса да се пословање анализира и заузимају одређени ставови најпре на партијским састанцима па затим на Збору радних људи. Тако су резултати пословања за први квартал 1987. године разматрани и усвојени на свим нивоима у РО 29. и 30. априла.

Али, уз активност друштвено-политичких организација не изостаје ни активност делегације и делегата ове РО. Настојања су овде, као у ретко којој организацији, да делегатски систем доследно функционише и да делегати редовно одлазе на седнице форума у које су делегирани, а често се шаљу и мишљења у писменој форми.

За стручњаке има места

„Жарко Златар" је од почетка ове године, упослио 10 радника на одређено време и два приправника. Према плану запошљавања, до краја године запослиће још приправника, а како истичу, Радна организација је стално отворена и за стручне кадрове и квалификоване раднике одређених профила који јој недостају и до којих тешко долази.

Али, недостатак се не осећа само у кадровима него и у опремљености. Стога се из амортизационог фонда планира комплетирање производних капацитета и њихова заштита. За набавку неколико машина које би омогућиле вишу фазу обраде овој РО недостају потребна средства.

У току су преговори „Жарка Златара" и Ауто-мото друштва о уступању дела зграде Ауто-мото друштва, у коме би се адаптацијом добила четири нова стана за раднике Металне индустрије.

Пресељење погона

У циљу повољнијих и рентабилнијих услова пословања овог пролећа започела је дислокација дела старог погона у нови. Реч је о пресељењу хале капацитета 2.000 м³ за машинску обраду. Радови су већ у поодмаклој фази, односно треба да се обаве још занатско-инсталатерски радови. Рачуна се да ће до краја јула у овој хали отпочети производња. Ово је за сада једина инвестиција у току.

Успео референдум

На референдуму, спроведеном марта месеца, 90 посто присутних радника гласало је за усвајање измена и допуна Самосуправног споразума о мерилима стицања и расподеле срдстава за личне дохотке и заједничку потрошњу. Поред тога, усвојене су измене и допуне Самоуправног споразума о удруживању у Радну организацију, измене и допуне Статута и Производно-финансијски план за 1987. годину.

Једнодневна зарада за болницу

Збор радних људи је 30. априла донео одлуку о издвајању једнодневне зараде за санацију последица од пожара у вршачкој болници „Анђа Ранковић". Ако се узме у обзир да радници „Жарка Златара" ових месеци издвајају и четири дневне зараде за пресељење старог погона, онда им доиста треба честитати на самоодрицању и хуманости које су увек исполајвали без обзира на ниске личне дохотке.

Силокомбајн на пробном раду

Један од новијих производа наше Металне индустрије је и силокомбајн. Прва пробна серија од шест комада изашла је из погона „Жарка Златара" 1986. године. Намењени су за силажу сточне хране у зеленом и сувом стању. Тренутно се налзе на „пробном раду", односно на испитивању у ПИК-у „Јужни Банат" и још неким пољопривредним комбинатима ван наше општине у циљу добијања атеста и настављања производње.

Сило комбајн — произведен у „Жарку Златар налази се на тестирању

Поред градилишта на територији општине радници „Жарка Златара" овог пролећа раде на градилиштима ПИК „Мачванка" у Богатићу, „Агровршац" у Вршцу, „Лековито биље" и „Стари Тамиш" код Панчева, у Падинској Скели...

Доста послова уговара са београдским кућама, као што су „ЕРО Авала" и ЕРО-ДЕС, „Шумадија" из Младеновца итд.

У склопу свих активности контактира се и са већим системима у циљу упошљавања капацитета и изналажења могућности за развој. Између осталог потписан је Споразум о удруживању у ПКБ заједницу за истраживање тржишта, а значајна је и сарадња са „Минелом" и „Гошом", као и контакти са ХИП-Инжењерингом Панчево, „Севером" из Суботице и са неким научно-техничким институтима.

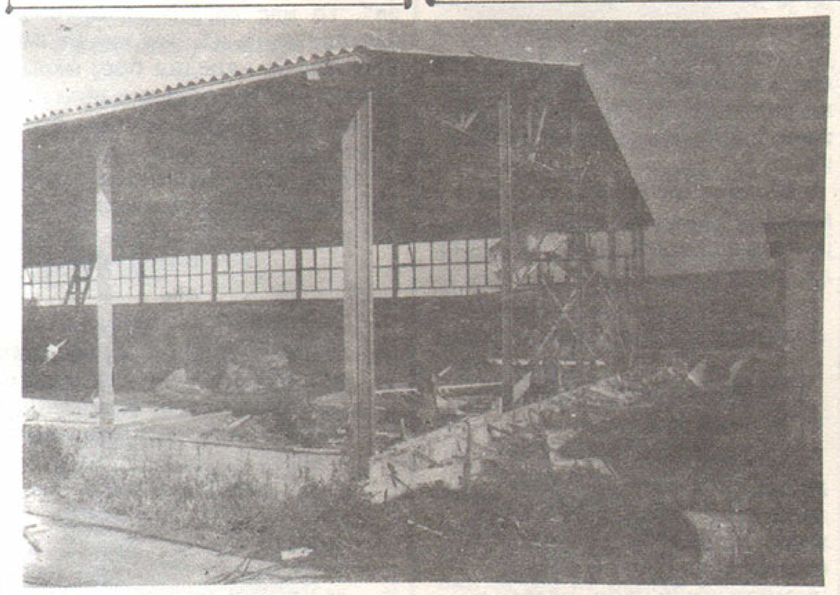

Изградња нове хале у МИ „Жарку Златару".

Поткровља-нов истанови

*** Извршни одбор СИЗ-а становања усвојио Одлуку о уступању поткровља у насељу „Расадник" радним организацијама.**

Тешка економска ситуација и беспарица све више ограничавају изградњу нових стамбених зграда и станова у друштвеној својини, па се до крова над главом све теже долази. Те околности утицале су на изналажење других могућности за делимично разрешавање стално присутне стамбене проблематике, односно на сагледавање услова за добијање нових станова — адаптацијом поткровља у друштвеним стамбеним објектима.

Питање адаптације поткровља било је присутно и раније, а Одлуку о уступању поткровља у насељу „Расадник' донео је Извршни одбор СИЗ-а становања почетком маја месеца. Претходно су радне оранизације на територији општине упознате са могућношћу да на овај начин могу обезбедити станове за своје раднике, након чега су приспели захтеви са пројектном документацијом МИ „Жарко Златар", ФКПШ „25. мај" и радне заједнице ЗРО „Дејан Бранков". Њихови захтеви су на поменутој седници усвојени, а односе се на адаптацију поткровља у објектима Б-3, Б-4 и Б-5. Како је истакнуто, у насељу „Расадник" постоје услови за адаптацију укупно 12 поткровља.

Иако се као подносиоци захтева морају појавити радне организације а не појединци, ово је једна од повољних околности да се кроз улагање друштвеног и личног динара за опремање тог простора, што пре и јефтиније дође до стана. Извршно веће СО препоручило је СИЗ-у становања да се могућности адаптирања поткровља у станове сагледају и искористе и у другим друштвеним зградама.

Представљамо:

Културно -- просветни центар

(III и задњи део)

И најзад, да закључимо: Културно-просветни центар „Бела Црква" је организатор свих културних манифестација на територији општине. Само по себи се разуме, ми смо професионална установа, али у свом плану имамо зацртану и аматерску делатност и трудићемо се да аматеризам и негујемо.

Да поменемо и то да ће у следећој години Раднички универзитет школовати кадар за потребе удруженог рада и мале привреде. Сагласност смо добили од СИЗ-а за васпитање и образовање САП Војводине, а у консултацији и великој помоћи школског центра „Сава Мунћан" и СИЗ-а за васпитање и образовање СО Бела Црква.

У наредној години школоваћемо кадар за следеће струке и занимања:

1. трговинска струка II степен стручности,
2. угоститељска струка II степен стручности,
3. пољопривредна струка II степен стручности,
4. фризери II степен стручности,
5. електротехничка струка II степен стручности,
6. конфекционари II степен стручности,

Поред набројаних струка заједно са Вишом економско-комерцијалном школом из Новог Сада школоваћемо кадар за VI степен стручности.

И још нешто: у плану је оснивање Клуба просветних и културних радника, а новоосновани иницијативни одбор је већ почео са радом.

Р. Спореа

РЕПЕРТОАР ФИЛМОВА ЗА ЈУНИ 1987. ГОДИНЕ

Радна јединица биоскоп „Звезда" Културно-просветног центра је успоставила контакт са свим дистрибуцијама у земљи. Једина дистрибуција са којом нисмо радили била је „Кинема". Захваљујући разумевању другова из „Кинеме" на сајму филмова у Купарима успоставили смо чврст контакт и споразумели се о дугогодишњој сарадњи. Чињени су велики напори да се успоставе контакти са свим дистрибуцијама и да се најамнина плаћа у процентима, а не фиксно у чему смо и успели. Иначе, дистрибуција „Кинема" је једина од најквалитетнијих тј. у свом репертоару има најквалитетније и најтраженије филмове, као на пример: „Терминатор", Хокус-Покус" Индијана Џонс" „Стравични викенд", Величанствени", Полицијска Академија II", Било једном у Америци" и слично. Ми шта је повољно за нас сви набројани филмови „Кинеме" ће се приказивати у нашем биоскопу у току ове године. А сада ево и репертоара:

01. — 07. VI
1. „После прве љубави"
2. „Стјуардеса ј га нгстери".
3. „Стравични викенд",
4. „Поља смрти",
5. „Пизза конешн",
6. „Јоландина тајна",

08. — 14. VI
1. „Бунтовник из моје школе",
2. „Електрични снови"
3. „Нема времена за смрт",

15. — 21. VI
1. „Хундра",
2. „Телефон",
3. „БМХ бандити",
4. „Истребљивач" („Елиминатор"),

22. — 28. VI
1. „Ноћна патрола",
2. „Маскирани убица",
3. „Киборг",
4. „Мис",
5. „Хокус—Покус",

29. — 05. VI
1. Индијана Џонс",
2. „У канџама шпијуна",
3. „Топ — Ган",
4. „Поноћни осветник",

ОБАВЕШТЕЊЕ

Извињавамо се читаоцима што је мајски број „Белоцркванских новина" изашао са закашњењем од 10 дана. Разлог је, што је „Композер" у кварту већ месец и по дана због чега су текстови уступљени приватнику на штампање, који услед редовних послова није био у стању да се придржава рокова, надамо се, да ћете прихватити наше извињење.

Редакција

ИЗ ЈАСЕНОВА У НЕКОЛИКО РЕЧИ

МРАЗ ОБРСТИО ВОЋЊАКЕ

Од пролећних мразева у атару Јасенова страдали су цветни пупови бресквe, кајсије, крушке сорте „јунска лепотица", винове лозе и ораха. На срећу, без последица су прошле јабуке, остале сорте крушака, вишње, шљиве, дуње, рибизле и огрозд, који ће према очекивању, ако током маја не буде нових мразева, дати добар род.

ПИПА УГРОЗИЛА УСЕВЕ

Тешку битку водили су земљорадници против кукурузне и сунцокретове пипе. Само дан не будности и закашњења доносио је велике штете. Неке њиве засејане сунцокретом, којег је пипа обрстила, морале су да се преору.

НАЈЕЗДА КОМАРАЦА

И са комарцима невоље. Толико их има да нападају и усред дана, не чакајући вече своје уобичајено време за дејство оштрих иглица.

БРЖИ КОРАК – ЗА ЧАШИЦУ

Ни мраз, ни пипа, ни комарци нису били сметња ужурбаним радовима на уређењу једног локала за продају алкохолних пића у Јасенову. Међутим, радови на адаптацији зграде Дечијег вртића не напредују тако брзо. А, има и времена – до септембра.

„РЕШЕЊЕ" ЗА ВЕКНУ

Пред продавницом у којој се продаје хлеб још увек свако јутро окупљени бројни мештани нестрпљиво чекају да он стигне, као да је, не дај боже, нека демонстрација. А за избегавање те ружне слике „нађено је решење" још пре месеца дана.

КОЛЕВКЕ НАД ГРОБЉЕМ

Приликом преправке једне куће усред села, пред зидарима који су копали темељ за бетонски стуб одједном се отворила нека рупа. Кад су боље загледали у њу видели су да се срушио свод од цигала, а на дну су биле кости. Гробницу која се простире и испод куће, делимично су затрпали и забетонирали стуб.

Нико од старих мештана не памти да је ту било гробље. Истина, књиге староставне казују да је до 1793. године било гробље око цркве, али поменута кућа је неких 200 метара удаљена од ње, а када је пре стотинак година зидана гробница није откривена јер су темељи плитко копани.

Колико ли је деце љуљано у колевци изнад тог гроба!? Лепо је песник рекао: „Све ј'то гробље, ал'је и колевка".

Ђ.П.

РУЖНЕ НАВИКЕ

Приметно је да су у задње време предузете одређене мере да се уреди град, као што су: асфалтирање неких улица, бетонирање пешачке стазе у индустријској зони, уређење парка и зелених површина.

Али, за лепши, привлачнији и чистији град, потребно је још доста тога урадити, зашта нам, изгледа недостају организованост, средства и добра воља. Зато, као једну од могућности предлажем да се „незарађени" вишак „Тргобаната" оприходује и искористи за уређење града. Та средства могла би се наменити и за изградњу капеле на гробљу, која је овом граду неопходна, и о којој се већ толико дуго прича.

Међутим, истини за вољу, чистоћа града не зависи само од средстава која се у њу улажу, и од комуналаца. Она је одраз и наше културе и наших ружних навика, али, нажалост, и небитан доказ о томе колико волимо и ценимо свој град. Не указује ли нам то и смеће које немарно разбацујемо где год стигнемо, док су нам корпе за смеће постављене у парку и центру града углавном празне. Да и не помињемо бројне друге поступке и манире којима се супротстављамо здравијој и лепшој животној средини, и који ни нама ни граду не служе на част.

Р.П.

ДВА УПИСНА РОКА ЗА УЧЕНИКЕ ЗАВРШНИХ РАЗЕДА ОСМОГОДИШЊИХ ШКОЛА И ЗАЈЕДНИЧКИХ ОСНОВА

23, 24. И 25. ЈУНА И 2. ЈУЛА

По плану уписа за 1987/88. школску годину а по накнадно извршеној консултацији са удруженим радом општине и региона јужни Банат као и уз сарадњу са пивредном комором Панчево утврђена су следећа занимања у оквиру договорених струка степена стручности и обим уписа ученика у Средњошколском центру „Сава Мунћан" у Белој Цркви.

У ПРВИ РАЗРЕД ПО ЗАВРШЕНОЈ ОСМОГОДИШЊОЈ ШКОЛИ 23., 24. И 25. ЈУНА КАО И 2. ЈУЛА УЧЕНИЦИ СЕ МОГУ УПИСАТИ У СЛЕДЕЋЕ СТРУКЕ И ЗАНИМАЊА

СТРУКА	ЗАНИМАЊЕ	СТРУЧНА СПРЕМА	БРОЈ УЧЕНИКА
1. МАШИНСКА	– МЕХАНИЧАР ПОЉ. МАШИНА	III	30
	– МАШИН БРАВАР	III	20
	– ЛИМАР	III	10
2. ГРАФИЧКА	– ТИПОШТАМПАР	III	15
	– ОФСЕТ ШТАМПАР	III	15
3. ГРАЂЕВИНСКА	– РУКОВ. ГРАЂ. МАШИНА	III	20
	– ЗИДАР-ФАСАДЕР	III	10
	– ИЗВОЂАЧ ОСНОВНИХ ГРАЂЕВИН. РАДОВА	IV	30
4. ПРИРОДНО-МАТЕМАТИЧКА	– САРАДНИК У ПРИРОД. НАУКАМА	IV	60

У ТРЕЋИ РАЗЕД НАКОН ЗСВО У СЛЕДЕЋЕ СТУКЕ И ЗАНИМАЊА

СТРУКА	ЗАНИМАЊЕ	СТРУЧНА СПРЕМА	БРОЈ УЧЕНИКА
1. МЕТАЛСКА	– БРАВАР	III – IV	15
	– ИНСТАЛАТЕР ВОДОВОД И КАНАЛИЗАЦИЈА	III – IV	15
2. ГРАЂЕВИНСКА	– ТЕХ. ЦРТАЧ	III – IV	10
	– ТЕСАР	III – IV	10
	3 – КАРТОНАЖЕР	III – IV	30

ЗА РУБРИКУ „МИ ПИТАМО - ВИ ОДГОВАРАТЕ"

Иако се нашој акцији није одазвао већи број радних људи и грађана одговорима на питање „Шта мислите о чистоћи града", то нас не обесхрабрује да наставимо са нашим питањима. Зато вас за наредни број наших новина питамо: „Како излазите на крај са ниским личним доходцима а високим ценама"?

Одговоре нам пошаљите најкасније до 18. јуна, на адресу: Редакција Белоцркванских новина, Трг М.Тита 2-а, за рубрику „Ми питамо, ви одговарате."

ОД ПРИСПЕЛИХ ОДГОВОРА НА ПОСТАВЉЕНО ПИТАЊЕ У ПРОЋЛОМ БРОЈУ ИЗДВОЈИЛИ СМО СЛЕДЕЋА ДВА.

Окрени се...

Грађанине, пријатељу,

ти који си овде рођен, или ниси, свједно, осврни се, погледај мало оне који воле овај град шта чине да нам буде лепши, чистији, здравији, придружи им се, дај све од себе, покажи осталима колико стварно волиш свој град. Посади у њему дрво, цвет, напиши песму о њему. Брини да буде увек чисто лице његово и улице, да има чист зрак. Да има увек лепу клупу у парку где ћеш ти и твоји драги гости одмарати. Чувај изворе града свога, то су врела живота, да буду увек бистри. Реку његову пази и језера многа у којима се лети купаш да буду као бисери чиста, да се у њима после тебе могу купати и уживати твоја деца и унуци, и пријатељи твоји, и путници намерници, јер си им остчавио чист и здрав град.

А ти, ти други, ти, који не волиш да твој град има стабло своје, чист зак, песму, умивено лице и улице, ти, који за собом остављаш увек пустош исту ону коју имаш у души, запамти ово добро: ако у животу свом ниси неком нешто добро учинио, ниси ни живео.

Пише: Живан Иштванић

ПОСТАНАК И РАЗВОЈ БЕЛОЦРКВАНСКОГ АТЛЕТСКОГ КЛУБА (5)

Ова рубрика највећим делом посвећена је „БАК"-у и фудбалским ентузијастима и играчима који су носили његове боје у предратном раздобљу (1935-1941).

4.1. Они су били на челу БАК-а

Ево списка чланова управе БАК-а који су успешно водили клуб у раздобљу од 1935. до 1941. године: Петар Радуловић, Коста Јакишић као први заменици председника; Рудолф Шенборн други заменик председника; Бранко Шинжар, Ранко Јовановић, Золтан Косина као и секретар; Жарко Барбулеску као други секретар; Антон Бастинг и Јован Радаковић као први благајници; Ђока Поповић и Живан Јовановић као други благајници Светозар Јовановић, Јосип Саје и Јозеф Мајер као контролори; Јован Шанта, Јохан Фукс, Јован Келемен, Александар Фриц, Миленко Гердец, Стеван Папић, Антон Лоринцзин, Антон Мартин, Армин Лустиг, Миодраг Јовановић, Миодраг Ратковић, Божидар Опашевић, Душан Миљковић, Тодор Секулски, Карл Вајлингер, Карл Лефлер и Батрић-Пајковић као чланови одбора; Јоца Чупић, Никола Лекић, Јован Ђуркин, Антон Кун и Валдемар Тичерић као чланови председништва.

Клуб је у овом предратном раздобљу имао само два председника. Први је био Миленко Гардец (1935. године), а други инг. Славко Нешић (1936-1941).

4.2. Стандардна постава БАК-а

У раздобљу од 1937. до краја 1940. године БАК је имао своју стандардну поставу у саставу: Егон Брам (голман), Илија Болић (десни бек), Божа Петричић (леви бек), Добривоје Лазић (десни халф), Богдан Деспи (леви халф), Слободан Преда (центархалф), Тончи Парашчак (лева полутка), Светозар Милетић (десна полутка), Јовица Павловић (лево крило), Сретко Ђорђевић (десно крило) и Влада Гавриловић (центарфор).

4.3. БАК 1935. и 1936. године

Године 1935. и 1936. фудбалери БАК-а се уопште нису такмичили за првенство и играли су само пријатељске утакмице по околним селима. Разлог је био тај што БАК тада још увек није био члан Петровградског лоптачког подсавеза, а правила Подсавеза су строго забрањивала савезним клубовима да играју са онима који то нису били: У то време у дресу БАК-а су начступали: Војин Стојковић, Бранко Шинжар, Вељко Милунов, Коста Новаковић, Рудолф Карло-Кори, Славко Мунћан, Карло Шит... Чланом Петровградског лоптачког подсавеза БАК је постао тек средином 1936. године, што му је омогућило да се по први пут од свог оснивања укључи у систем организованог такмичења. Прва такмичаска сезона клуба била је јесен-пролеће такмичарске 1936/37. године, која се доста неуспешно завршила по клуб. Наиме, БАК је био на претпоследњем месту од тадашњих пет екипа.

— Наставиће се -

ОГЛАСИ

Тужним срцем јављамо да је наш син Старовић Зоран дана 15. маја 1987. године несрећним случајем, услед струјног удара, изгубио свој млади живот у 20-тој години живота.

Ожалошћени:
отац, мајка и многобројна родбина

ЗАХВАЛНИЦА

Захваљујемо се екипи лекара и медицинских сестара Дома здравља Бела Црква, као и војним лекарима Гарнизона Бела Црква на уложеном труду и покушају спасавања живота нашег сина Старовић Зорана, који је 15. маја 1987. године смртно повређен струјним ударом.

Такође захваљујемо Карате клубу, Омладинској организацији, извиђачима, као и многобројној родбини, пријатељима, комшијама, који су приложили венце и изјавом саучешћа ублажили наш бол. Захаљујемо се и учитељици Стаки Мијин, која је посебно оплим речима и изјавом саучешћа ставила мелем на наше ране. Захјваљујемо се многобројним грађанима овог града на последњем испраћају нашег драгог сина до његове вечне куће.

Староввић Мира и Обрад

16. маја 1987. године, на православном гробљу у Белој Цркви, својим драгим и незаборавним родитељима

ЈОКИ

и

ЈЕФТИ

УБИПАРИП

поставили смо трајно спомен-обележје у знак сећања и неизмерне љубави.

Ожалошћени синови и кћери са породицама

Дана 13. маја 1987. године прерано нас је напустила драга, вољена и племенита супруга, мајка, бака

СЕНКА ЛАЛИЋ

Окрутна смрт отрже нам је из топлог загрљаја у 53. години живота, остављајући бол, тугу и неизмерну празнину у нашим срцима.

Обавештавамо родбину и пријатеље да ћемо дана 20. јуна, у суботу, у 10 часова, у знак 40-то дневног помена, изаћи на њен гроб и положити цвеће. Сећање на њен драги лик вечно ће остати у нашим успоменама.

Овим путем захјаљујемо се родбини, пријатељима и комшијама који су нам изразили саучешће у тренуцима бола и туге, а нарочито Болници за плућне болести „Анђа Јовановић" на помоћи у најтежим тренуцима.

Ожалошћени:
Супруг Вељко, син Живко, ћерке Милијана и Мирјана, унучард, браћа, сестре, снаје, зетови и остала родбина

Дана, 29. априла 1987. године, изненада је у 73. години преминуо наш драги отац, брат и деда

ЂУРА ЈОВИНА
— милиционар у пензији —

У немогућности да свима лично изразимо захвалност на изразима саучешћа, положеним венцима и цвећу на његов гроб, као и на бројним телеграмима, то на овај начин јавно чинимо.

Посебно се захаљујемо Одељењу унутрашњих послова из Беле Цркве на одавању почасти и речима опроштаја.

Кћери, брат, зетови, унучад

Продајем башту од 16 ари близу асфалтног пута према Црвеној Цркви. Погодно за два плаца.

Обратити се на адресу: МАРИЛА ТРАЈАН, Улица 7. јула број 8, Бела Црква.

ИЗ МАТИЧНИХ КЊИГА

На територији наше општине у периоду од 3. марта до 16. маја 1987. године рођено је 19-торо Белоцрквана, осам дечака и 11 девојчица, склопљено 20 бракова, умрло 19 лица.

НОВОРОЂЕНИ: Несторов Радиша, Гојковић Зоран, Димитријевић Невена, Андрејић Снежана, Остојић Милица, Андрић Ивана, Кркуш Милан, Каладараш Јовица, Младен Миша, Пилауер Јелена, Кузимић Ненад, Јовановић Јасмина, Алимановић Ивана, Ванку Марија, Јованов Божидар, Миленовић Ивана, Девич Јулијана, Стојков Ања, Поповић Ненад.

ВЕНЧАНИ: Здравковић Новица и Станковић Нада, Фрумос Емилијан и Рогић Нада, Драгомиров Ђура и Момиров Лепосава, Бијелић Горан и Голубичић Дубравка, Анђелић Милорад и Бјелић Јелка, Деспи Лазар и Танасковић Радмила, Шајић Зоран и Пап Марија, Шупић Божидар и Краљ Драгица, Лекић Зоран и Тодоров Македонка, Ђурковић Милић и Запивоварски Квјетушка, Панић Сава и Ераковић Драгана, Рашић Обрад и Радоњић Весна, Васиљевић Живојин и Јовановић Верица, Живковић Милан и Хауска Јармила, Војт Златко и Драгојевић Весна, Николић Никола и Дмитровић Гордана, Мунћан Петар и Шет Марија, Дима Павле и Ђорђевић Весна, Паковић Драган и Здравковић Надица, Вотипка Матија и Бугарин Гордана.

УМРЛИ: Павлов Светислав (81), Царан Марија (93), Раду Илија (62), Клепачек Јосип (60), Павловић Дина (78), Пичикин Сретко (76), Васић Милан (61), Дучић Марија (80), Михајловић Бисерка (60), Стојановић Крста (80), Барбулеску Коста (76), Биро Лајош (80), Мајсторовић Анђелија (82), Белић Ружа (67), Томић Софија (74), Ђурђев Станко (79), Лукић Живојин (67), Јовановић Кадивка (61), Савићевић Милован (67).

Дана 15. јуна 1987. године навршаа се трећа година од прерране смети нашег вољено супруга, оца, деде, зета и таста

ПОПОВИЋ СРЕТКА — СРЕЈЕ

пензионера

Истог дана изаћићемо на гробље, положити цвеће и сетити се његовог драгог лика.

Ожалошћени: супуга, син, ћерке, унучићи, ташта и зетови

Поводом смрти наше

МИЛИЦЕ АНЋАНАСИЈЕВИЋ
— учитељице у пензији —

најискреније се захваљујемо свим рођацима, колегама, пријатељима, ученицима и грађанима на искреном саучешћу и њеном испраћају.

Њени најмилији

28. јуна 1987. године навршава се тужна година од смрти нашег драгог супруга, оца и деде

НИКОЛЕ М. ЈОИЧИЋА
из Врачевића

С љубављу, поштовањем и захвалношћу за Твоју доброту коју си свима нама пружао

Твоји најмилији: супруга Драгица, син Милош и ћерка Сенка са породицама.

КУПУЈЕМ КЛАРИНЕТ

Заинтересован сам за куповину половног, добро очуваног, кларинета. Понуде слати на адресу: Цара Душана 25 Бела Црква или на телефон: 852-145 сваког дана од 15.20 часова.

Захваљујем се Културно просветном центру „Бела Црква" на уступљеном простору ради организовања концерта 28. 04. 1987. године

Јарослав Боднар

Продајем викендицу површине 36 м² са 13,5 ари плаца у Лудвиг брегу, банатско-паланачки агар. Од тврдог матријала, вода у плацу, одмах усељива. Плац је ограђен.

Погодна је за одмор и рекреацију, јер је лоцирана у миру дивљине близу Канала Дунав-Тиса-Дунав и националног парка.

Озбиљни купци могу се обратити на адресу:

Максимовић Милован, 1. октобра 90-2/5 телефон 851-175 Бела Црква

Кућа на продају у Милетићевој број 35, Бела Црква.

Заинтересовани се могу обратити на адресу.

ПРЕДСТАВЉАМО ВАМ ЖЕНСКИ РУКОМЕТНИ КЛУБ „МЛАДОСТ"

ОД СЕКЦИЈЕ ДО КВАЛИТЕТНОГ КЛУБА

*** Захваљујући ентузијазму наставника Дејана Мариле и Божидара Пешића, школска екипа рукометашица прерасла је у војвођанску екипу, која се од 1980/81. године такмичи у Квалитетној лиги Војводине.**

Колевка ове данас признате и опште прихваћене спортске екипе је осмогидшња школа „Жива Јовановић" у којој су у оквиру секције и часова физичког васпитања стасавале девојчице-рукометашице, које су и понеле први терет Клуба. Учешће на школским олимпијадама Војводине служило им је за испитивање и одмеравање знања стеченог на часовима физичког васпитања и у оквиру слободних активности. На њима се стицало такмичарско искуство, али и афирмација, са увек присутном жељом да се докажу. Школска, општинска, зонска и регионална такмичења, на којима је школска екипа учествовала потврђују њихову спремност и способност за виши ранг такмичења. Тако екипа 1975. године, почиње да се такмичи у II војвођанској лиги. И поред бројних проблема иако неискусна, такмичећи се у јакој конкуренцији, екипа на крају спортске сезоне заузима III место на табели.

У наредној сезони ОРК „Младост" наставља са добрим играма и резултатима, стиче популарност у граду, а на табели заузима те године друго место.

Захваљујући овим успесима, који су били резултат рада Дејана Мариле, наставника и Божидара Пешића, наставника као и Милановића и Пандовског, који су својим стручним радом и знањем помагали екипи, дошло се до сазнања, да труд није узалуд уложен, да екипа има своју перспективу и могућност за напредовање.

У тамичарској сезони 1977/78. године ОРК „Младост" осваја прво место и стиче право да учествује у калификацијама за виши ранг такмичења. Међутим у квалификационој утакмици са екипом новосадске „Славије" „Младост" губи утакмицу, док са екипом „Железничара" из

Инђије игра нерешено, што није било довољно за пласман у виши ранг такмичења. Међутим, неуспех у квалификацијама није обесхрабрио екипу и њено стручно руководство. Упорним радом Клуб је '79/80. и '81. године постигао свој највећи успех. У квалификацијама, које су одигране у Банатском Карловцу, екипа „Младости" постаје члан Квалитетне рукометне лиге Војводине у којој се и данас такмичи.

Улазак у виши ранг такмичења допринео је великој афирмацији Клуба, који се од тада значајно омасовљава. Девојчице се разврставају по категоријама, тако да се поред И екипе формирала и II а касније и III екипа рукометашица.

ПОХВАЛЕ

За постигнуте резултате, Клубу је додељена Октобарска награда, Мајска награда ОК ССОВ Бела Црква и Плакета Рукометног савеза Војводине.

ТЕШКОЋЕ КЛУБА

Поред недовољних финансијских средстава, Клуб се данас сусреће са недостатком стручног кадра. Након завршетка школовања, већина квалитетних играчица напушта Клуб, јер он није у стању да их задржи, запосли и да на тај начин обезбеди њихову егзистенцију.

ВАСПИТНИ ЕФЕКТИ

Треба рећи да се време проведено у Клубу не користи само за тренинге, већ се доста ради и на васпитном пољу. Тренирајући у овој друштвеној и спортској организацији, млади се оспособљавају за одбрану наше земље, уче се другарству, код њих се стварају позитивне црте карактера, радне навике и смисао за естетске вредности. И идејно-политички рад заузима видно место.

Прва екипа „Младости" 1985. године, осваја треће место на табели, док се II екипа у лиги „Јужни Банат" пласирала на 1 место, од када постаје члан јединствене банатске лие. У овом периоду велику помоћ Клубу дали су Славко Јовановић, тренер I и II екипе „Младости" и Раденко Тодоровић, такође тренер, као и ФК „БАК".

Као и већина осталих наших клубова и РК „Младост" кубури са финансијским средствима. Због недостатка истих, у периоду '85/86. године, престаје са радом трећа екипа. Прва и друга се и даље такмиче, али је видно осипање играчица, завладала је малодушност и губи се вера и самопоуздање које је екипа имала од свог оснивања. Међутим, како смо сазнали од Управе клуба, то је тренутна криза, коју ће Клуб превазићи уз, како кажу, даљу помоћ ДПЗ, РО, као и навијача.

Уласком у виши ранг такмичења и обавезе клуба постају веће и одговорније. Прво је реновиран и оспособљен рукометни терен за безбедно одигравање утакмица, а касније на бетонирани терен посавља се ТАРТЕР. Од тада ОРК „Младост" има један од најбољих терена у Војводини. Изграђена је трибина, а ради могућности одигравања ноћних утакмица, терен је електрифициран. Све је то рађено добровољним радом љубитеља Клуба и навијача а уз помоћ радних организација.

М. Бојат

ОПЕН-СТАЛНА ТУРИСТИЧКА МАНИФЕСТАЦИЈА

*** Од 20. до 30. јуна ове године у Белој Цркви одржаће се VI отворени међународни шаховски турнир, који ће окупити велики број шахиста са свих континената. Али ОПЕН није само велика шаховска фешта, већ уједно и значајна туристичка манифестација којој треба поклонити знатно више пажње.**

Иако је ОПЕН већ афирмисан као традиција Беле Цркве, Председништво Туристичког савеза општине упутило је предлог ОК ССРН да се ова приредба и званично уврсти у календар сталних туристичких манифестација. Тај предлог разматран је крајем прошлог месеца на заједничкој седници Координационог одбора за неговање традиција, Секције за културу и Координационог одбора за друштвене организације и удружења грађана. Поред чланова ових облика рада ОК ССРН, састанку су присуствовали и представници ПИК-а „Јужни Банат", Туристичког савеза, Скупштине МЗ, Ауто-мото друштва и културно-уметничких друштава.

ОПЕН, који ће се од 20. до 30. јуна ове године у нашем граду организовати по шести пут, представља истовремено и наш атрактивни излазак у свет. На досадашњим турнирима учествовало је по 180 до 250 шахиста из 23 земаља света. Сви су они о Белој Цркви, њеним природним лепотама, нашем традиционалном гостопримству и организаторским способностима понели упечатљиве утиске и били емисари и пропагатори наших туристичких могућности.

Али, да би ОПЕН као међународна спортско-туристичка манифестација добио још више на квалитету и садржају, око организације турнира треба окупити све привредне и друштвене субјекте општине, сагледати колико ова активност доприноси пропагирању и развоју туризма и колике финансијске ефекте омогућава у коначном билансу кроз повећану пансионску и ванпансионску потрошњу – констатовано је на овом састанку.

Евидентно је да су досадашњи шаховски турнири успешно организовани и да су дали одређене позитивне резултате, како економске, тако и на пољу пропаганде нашег туризма у домаћој и светској штампи. Али, при-

родне лепоте саме по себи нису довољне, као што нису довољни и туристички капацитети и садржаји којима сада располажемо. Потребна су нова улагања у нове туристичке објекте, нови и разноврснији културни и забавни садржаји у оквиру белоцркванског културног лета. Неопходно је изаћи из општинских оквира и кроз спонзорство и донаторство радних организација из других средина, са којима имамо пословну сарадњу, изнаћи решења за трајније финансирање организације ОПЕН-а.

То су најбитнији акценти из бројних дискусија на овом скупу, на коме је једногласно подржан предлог Туристичког савеза да се ОПЕН уврсти у стајне туристичке манифестације наше општине, и из којих су произашли закључци упућени на разматрање председништвима свих друштвено-политичких организација, Скупштини општине, Извршном већу, Туристичком савезу општине, УРО „Банату", „Војводинатурсу" и Шах клубу „Бела Црква".

Г. Мокрачек

БЕЛОЦРКВАНСКЕ НОВИНЕ

Лист Социјалистичког савеза радног народа општине Бела Црква

★

Главни и одговорни уредник
Владимир БРАНКОВ

★

Уредник фотографије
Стеван ПАЛИНКАШ

★

Технички уредник
Мирољуб БУРА

★

Чланови редакције:
Владимир БРАНКОВ
Госпава МОКРАЧЕК,
Марјан ЛУКАШЕВ,
Стеван ПАЛИНКАШ,
Јовица БОЖАНИЋ,
Стојче СОКОЛОВИЋ,
Радован МАРКОВИЋ,
Љиљана ЖИВКОВИЋ,
Ференц ЛИЦКО.

★

Издавачки савет

Председник:
Душан СТАНКОВИЋ,
чланови:
Милорад РАДОМИР,
Љиљана ЖИВКОВИЋ,
Драган КРСТИЋ,
Стојче СОКОЛОВИЋ,
Зорица ЖИВКОВИЋ,
Марјан ЛУКАШЕВ,
Антон ШОВАНЕЦ,
Светлана МИТРОВИЋ,
Ђорђије ВУЈИСИЋ,
Љиљана ВУЧИНИЋ,
Марко ЗАВИШИЋ,
Милутин ЦАРАН,
Томислав СТАНОЈЕВ,
Борислав ПАВЛОВИЋ,
Сеферинка СТЕФАНОВ,
Нада ЗДРАВКОВИЋ,
Зоран ШИНЖАР,
Драгослав НИКОЛИЋ,
Зоран ПАВЛОВ,
Госпава МОКРАЧЕК,
Ксенија ЈОВАНОВИЋ.

★

Коректор
Станимир Здравковић

★

Адреса редакције Трг маршала Тита број 2-а
Телефон 851-065
Бела Црква

★

Лист излази једном месечно у тиражу од 4.000 примерака.

★

Годишња претплата за нашу земљу 1.200 динара а за иностранство 4.000 динара

★

Жиро рачун Општинске конференције ССРН Бела Црква 66810-678-2190

★

Штампа ГРО „Сава Мунћан" Бела Црква