# БЕЛОЦРКВАНСКЕ НОВИНЕ

ЛИСТ СОЦИЈАЛИСТИЧКОГ САВЕЗА РАДНОГ НАРОДА ОПШТИНЕ БЕЛА ЦРКВА

ГОДИНА XII ★ БРОЈ 132 ★ 27. ЈУН 1987. ГОДИНЕ ★ ЦЕНА 80 ДИНАРА



Адреса редакције:
ТРГ МАРШАЛА ТИТА 2-а
Телефон: 851-065
Позивни знак за Белу Цркву
013


НАКОН ПОПЛАВА У БЕЛОЦРКВАНСКОЈ ОПШТИНИ

## ВОДА ОДНЕЛА ДОХОДАК

**По првим проценама штете износе око три милијарде динара**

Обилне падавине које су 21, 22. и 23. маја захватиле подручје белоцркванске општине, а пре тога и априлско изливање реке Нере и Караша, нанели су огромне штете пољопривредној производњи. Општинска комисија за процену штета од елементарних непогода у Белој Цркви процењује да је изгубљено три милијарде динара.

Априлске кише, услед којих су се Нера и Караш излили на преко 2.000 хектара ораница на индивидуалном сектору, нанеле су 308 милиона динара-штете ратарским и воћарским културама. Највише су страдали пшеница, кукуруз, сунцокрет, поврће и крмно биље, и на преко 920 хектара у вредности од 105 милиона динара. У воћарству је уништено 57 стабала вредних 12 милиона, а штета на целулозном дрвету и објектима процењује се на преко 10 милиона динара.

Директне штете, које су настале услед повлачења воде, која је однела орични слој земљишта на више од 50 хетара, износи 168 милиона динара. Од укупно 308 милиона динара, највећа штета је на индивидуалном поседу у месној заједници Кусић 229 милиона динара, што је 75 одсто од укупних штета. На друштвеним имањима вода је уништила семенску шећерну репу, сунцокрет, пшеницу и повртарске културе на преко 40 хектара у вредности од 78 милиона динара.

У ООУР-у „Напредак" због квара млина „Обнова", који девет дана није радио, штете су процењене на преко 18 милиона динара. Комисија је установила штету на грађевинским објектима у износу 170 милиона динара. У сливу реке Караш након повлачења воде са 220 хектара уљане репица, а на 35 хектара пшеница у вредности од 129 милиона динара.

Стихија је велике штете нанела и ООУР-у „Засади" где је вода уништила саднице вредне 580 милиона динара. Мајске кише нанеле су много веће штете пољопривредној производњи. У сливу реке Нере и Караша било је поплављено 6.000 хектара ораница. поред тога, Нера је пробила насип, који је изграђен у априлу, а Караш је нанео огромне штете Фабрици сточне хране и Инкубаторској станици у Јасеновуи где је обустављена производња. Караш је порушио и бетонски потпорни зид на левој обали у дужини од 90 метара.

Прве процене штете од мајских изливања Нере и Караша, по извештају Комисије, износи око три милијарде динара.

### СА ПОКРАЈИНСКОГ ВИШЕБОЈА „МАРКО — ПЕРИЧИН — КАМЕЊАР"

На такмичењу у Новом Саду, на огранцима Фрушке горе, одржан је извиђачки партизански вишебој, на коме је узело учешће 40 екипа старијих извиђача из Војводине и 42 екипе младих извиђача и планинки.

Наш Одред су на овом покрајинском такмичењу за младе извиђаче и планинке представљали: Деврња Сергеј Гавриловић, Борис Бурђев, Горан Журка и Владимир Вукадинов. Они су у укупном пласману освојили 3. место и бронзану медаљу и пехар са плаке том лика Марка Перичина - Камењара.

Такмичење се састајало у дисциплинама: сигнализација, познавање историје НОБ-а, извиђачке орнанизације орјентације, цртања скица и партизанских база. С обзиром да је ово млада екипа, и да тек други пут учеству је на оваквим такмичењима, справом се може очекивати да ће наредних година да постиже још боље резултате.

У СУСРЕТ ЈУЛСКИМ ПРАЗНИЦИМА

## ВЕЧИТА ИЗВОРИШТА СЛОБОДЕ

Четрдесет шест је пуних година, од дана када је 4. јула 1941. године КПЈ позвала наше народе и народности у заједничку борбу против окупатора. Било је то време највећих успеха фашистичке војске, која је након застрашујућег поробљавања готово целе Европе, кренула у напад на Совјетски Савез. До тада невиђеним терором фашизам је усадио страх, који је затирао сваку помисао о борби и ослобођењу, због чега је и одлука Политбироа ЦК КПЈ била чин изузетне храбрости и вере у слободарске и револуционарне потенцијале народа и народности Југославије.

Зато нас и сећање на јулске празнике, стално изнова враћа на изворишта наше револуције која су започела пре 46 година, и која још увек трају.

Одлуке тог историјског скупа имала су далекосежан значај за нашу новију историју. Ослонац и вера у властитее снаге веома је значајна порука четворојулских одлука Политбироа ЦК КПЈ, која је и касније имала судбоносни значај у свим кризним ситуацијама наше историје. Зато она ни данас, када преживљавамо тешку економску кризу, не губи на значају, већ представља један од битних елемената наше политике. Најснажнији израз поверења у властите снаге и снагу народних маса јее уствари самоуправљање, које отвара најшире перспективе остваривању власти радничке класе и слободе.

Друга снажна порука, садржана у јулским догађајима, свакако је братство и јеединство, на коме лежи стабилност и онага наше заједнице. Зато покушаје да се оно разбије, нећемо дозволити. Јер знамо колико смо крви пролили. И зато неканико не покушава да умањује вредности наше борбе и устанка. Сваки насртај на његове тековине бранићемо онако како су нас учили Тито и Партија. Добили смо један крвави рат, с, оружјем у руци, разбили смо и истерали окупатора, сломили упорне покушаје домаће буржоазије да, у сарадњи са окупатором, одржи или бар подели власт у послератном раздобљу, обновили опустошену земљу, изменили њен лик и већ годинама градимо социјалистичко друштво. Према томе, добићемо и сваки други рат или покушај, уперен против онога што смо до сада постигли. Јер то су изворишта наше слободе, која нећемо пропустити онима који желе да их униште.

СВЕЧАНА СЕДНИЦА ВССО ПОВОДОМ ДАНА САМОУПРАВЉАЧА

## САМОУПРАВЉАЊЕ ТИТОВ ПУТ У БУДУЋНОСТ

Веће Савеза синдиката наше општине обележило је 27. јуни-Дан самоуправљача Југославије и јубиларну 50-то годишњицу доласка Јосипа Броза Тита на чело КПЈ-СКЈ свечаном седницом 25 јуна у сали Културно просветног центра.

Реферат о Титовом доприносу развоју самоуправљања поднео је Драган Поповић, председник ВССО. У свом излагању он је између осталог нагласио:

— Није довољно само да констатујемо неповољно стање и однос, тенденције и проблеме у остваривању привредног система, система планирања, деловања тржишта и његових законитости неповољне услове привређивања и стицања дохотка, ниску продуктивност рада и тиционе промашаје, слабу организацију, лош однос према раду. Или да констатујемо недовољно остваривање делегатског система у пракси, недовољну доходовну повезаност ОУР-а између којих постоји висок степен међусобне зависности у раду и развоју, високе личне дохотке без одговарајућег радног доприноса, непоштовање преузетих обавеза у споразумима и договорима итд.

Крајње је време да поставимо питање, пре свега себи, у свакој организацији удруженог рада и у друштву пред све нас, шта смо ми учинили да до неповољног стања, проблема, појава и тенденција не дође. Другим речима, поставља се питање како обављамо своје радне и самоуправне задатке и обавезе и како делујемо, колико се ангажујемо у организацији Савеза синдиката као субјекту друштвено-политичког система социјалистичког самоуправљања.

### ПРИЗНАЊА САМОУПРАВЉАЧИМА

„Плакету 27. јуни" — највеће признање Веће Савеза синдиката општине за допринос развоју самоуправних односа ове године добила су три појединца и једна основна организација Савеза синдиката. Добитници овог признања су:

АРОН ТРБАНОС, радник КГМ „Стандардбетон" ООУР „Транспорт" возач тешког теретног возила,

ДОБРИВОЈЕ ШИПЕТИЋ, радник ПИК-а „Јужни Банат", на радним задацима геометра УРЗ „Заједничке службе".

ДУШАН СТАНОЈЕВИЋ, ВКВ зидар, пословоћа у ОУР „Рад" КГМ „Стандардбетон" и

ОСНОВНА ОРГТНИЗАЦИЈА САВЕЗА СИНДИКАТА ШКОЛСКОГ ЦЕНТРА „САВА МУНЋАН"

На свечаној седници уручена су и признања Савеза синдиката Србије. Повељу са златном значком добио је ЈАРОСЛАВ ШОВАНЕК, радник МИ „Жарко Златар" а Повељу са сребрном значком СЛОБОДАН ТОДОРОВИЋ, радник ООУР-а „Засади"

### ПРОГРАМ ПРОСЛАВЕ ЈУЛСКИХ ПРАЗНИКА

Обележавајући Дан борца и Дан устанка народа и народности СР Србије, 40-то годишњицу оснивања СУБНОР-а, 50-то годишњицу доласка друга Тита на чело КПЈ-СКЈ и 200-то годишњицу рођења Вука Стефановића Караџића, Општински одбор СУБНОР-а, друштвено-политичке организације Скупштина општине и Извршно веће објављују

4. јули:
- 9,00 часова — Формирање свечане поворке испред Већа Савеза синдиката општине.
- 9,30 часова — Полагање венаца на споме-костурницу и бисту Жарку Златару, уз пригодан говор и краћи културно-уметнички програм у Градском парку.
- — Пре тога биће положени венци на бисте Саве Мунћана у Касарни, Школском центру и Штампарији.
- 11,00 часова — Свечана седница ОО СУБНОР-а у Марсистичком центру подела друштвених признања.
- 20,00 часова — Другарско вече бораца у Дому ЈНА.

7. јули:
- — Такмичење риболоваца
- — Традиционално препливавање језера
- — Турнир у малом фудбалу

ДЕЛЕГАТИ СО О ПОСЛОВАЊУ ПРИВРЕДЕ У ПРВОМ ТРОМЕСЕЧЈУ ОВЕ ГОДИНЕ

# РЕЗУЛТАТИ КОЈИ ОПОМИЊУ

На планираној седници СО која ће се одржати 29. јуна ове године, делегати овог највишег самоуправног органа у општини разматраће информацију о тромесечном билансу привреде. Прилика је то, да се са пуно озбиљности и одговорности анализирају подаци пословања који ни мало нису охрабрујући. Напротив, треба нас забринути, јер се губици у односу на прошлу годину, знатно повећали, као и број организација који су негативно пословале. Разлог више за озбиљну расправу је и тај, што се не може више прихватити правдање објективним разлозима, а ни једном речи не поменути субјективне слабости, које су, хтели то или не, допринели лошеем пословном билансу.

У информацији Секретаријата за привреду и друштвени развој, која је упућена делегатима Скупштине, каже се да је привреда на почетку ове године (у првом тромеесечју) пословала у условима високе инфлације, успореног раста производње и извоза, прекомерне општее и заједничке потрошње, примене нових савезних прописа и изузетно неповољним временским приликама, што је и утицало на остварене резултате. У таквим условима дошло је до смањења физичког обима производње за 29,7 посто, повећања материјалних трошкова и трошкова амортизације за 61,3 посто, пада реалних личних доходака за 11,1 посто и повећања губитака, који износе 803 милиона динара.

Треба рећи да је укупан приход у прва три месеца већи за 69,33 посто, утрошена средства за 61,27 посто, остварени доходак за 191,3 и остварени чист доходак за 129,5 посто. Број запослених већи је у односу на три месеца прошле године за 6 посто и износи 3.945 радника. Просечан чист лични доходак по раднику исплаћен је у висини од 77.766 хиљада динара и већи је у односу на лане, за 71,2 посто. Раст трошкова живота у прва три мсеца по подацима Покрајинског завода за статистику је 95,4 посто, тј, цене су за тај проценат веће.

**Губици у 11 ООУР-а**

Према подацима из периодичних обрачуна организација за период јануар-март 87. година, губитак је исказало 11 организација удружееног рада у укупном износу од 803 милиона динара. Највећи губитак исказала је ФКШР „25. мај" у висини од 411,947 хиљада динара. Велики губитак је исказао и „Стандардбетон" у висини од 305.587 хиљада динара, као и РО „1. мај" у висини од 69.442 хиљаде динара.

Свакако да овакви подаци ни мало не охрабрују да ће у наредном периоду пословање бити знатно боље. Јер, услови привређивања се и даље заоштравају, због чега и сматрамо, да без коренитог решавања нагомиланих проблема, са којима се данас сусрећу наши колективи, не можемо ићи даље.

# ПОЦРВЕНЕО ЗЕЛЕНИ КРЕДИТ

На јунској седници Скупштине општине, коначно ће се пред делегатима сва три већа, наћи дуго очекивана информација надлежних органа о коришћењу средстава „Зеленог плана".

Наиме, Служба друштвеног књиговодства, филијала Вршац, МСУП и Општински јавни тужилац доставили су, на основу закључка Скупштине општине од 1. јула 1986. године, информацију о начину располагања и наменског коришћења средстава „Зеленог плана" и аванса одобраваних од стране ООК у оквиру РО кооперанта „Будућност" из Беле Цркве.

Након оствареног увида, служба Међуопштинског СУП-а је констатовала: Да је РО за кооперацију „Будућност" преко својих ООК, а на основу поднетих захтева за доделу кредита из средстава „Зеленог плана", одобрила кредит за адаптацију и изградњу објеката за сточарство, за набавку или увећање приплодног стада. На основу уредне документације, средства су пренета на жиро рачуне ООК, које су доделиле креедите својим кооперантима. Контролу наменског коришћења истих требала је да врши одређена комисија, за коју је утврђено да свој део посла ни је савесно обавила. Средства за изградњу објеката распоређена су у току 1983. године а комисија је контролу вршила јануара 1985. године. Увидом у записнике комисијее, констатовано је да крдити нису наменски коришћени.

**Ко су корисници кредита**

Ненаменски суд кредите за изградњу објеката у сточарству користили следећи кооперанти: Миленко Југа из Банатске Паланке, Владимир Милетић из Дупљаје, Радослав Стојковић из Б. Паланке, Спаса Туртуреа из Б. Паланке и Радоје Бркић из Кајтасова.

И средства додељена за унапређење сточарске производње, која су распоређена у току 84. и 85. године, такође су ненаменски трошена. Уместо да се иста искористе за куповину стада и повећање стада, корисници су их уложили за куповину пољопривредних машина и аутомобила. Поред тога поједини кооперанти су добијали веће износе и у више наврата ове кредите. На пример: Светозар Влајковац је од ООК Јасеново добио 1.500.000 динара и од ООК Бела Црква 823.054,80 динара.

**31 корисник кредита**

Међу корисницима кредита из „Зеленог плана" са наменом за унапређење сточарске производње су: Светозар Влајковац, Радоје Стојковић, Зоран Костић, Влало Крпенџан, Божо Јожић, Душан Борђевић, Душан Пауновић, Душан Радојевић, Нада Илијаковић, Градимир Стефановић, Јован Ратковић, Драгољуб Живановић, Јоса Августић, Мита Стојановић, Цветко Бајић, Сретко Станојевић, Мита Давидовић, Вита Миљковић, Жива Милановић, Бока Марковић. Сви поменути корисници, сем Светозара Влајковца, који је кредит користио од ООК „Јасеново", кредит су добили од ООК „Врачевгај".

У ООК „Бела Црква", кредите су добили: Светозар Влајковац, Живица Клајоцан, Ива Станојев, Рада Пауновић, Никола Михајловић, Велко Бранисављевић, Душан Стефанов, Жива Радосављевић, Радован Кокора, Драга Остојић и Љуба Михајловић.

Утврђеном контролом је констатовано да су Раде Пауновић, Радован Кокара, Светозар Влајковац и Драга Остојић најизразитије ненаменски утрошили кредит ван ООК. И не само то. Кооперанти, утврђено је увидом у документацију, не враћају уредно средства добијена из кредита „Зеленог плана".

На крају да поменемо и то да је и информација Службе СДК, индентична са овом информацијом МСУП-а те нема потреба да је посебно образлажемо. Само да додамо, да су ООК због ненаменског трошења средстава из Зеленог плана „биле дужне да предузму одговарајуће мере, како би се средства вратила. Међутим, утврђено је да ООК Јасеново, то није учинила. Интересантно је да повраћај ненаменски утрошеног новца није извршен и ако су пресуде општинског суда постале правоснажне, те да одговорна лица у радној заједници РОК „Будућност" нису поднели предлог за дозволу извршења по правоснажним пресудама.

Нове кривичне пријаве

Како је прошло више од 8 месеци од сачињавања прве информације од стране овог Тужилаштва, која је упућена делегатској скупштини, пристигле су и нове кривичне пријаве, које се односе на доделу средстава „Зеленог плана". Седмог маја ове године, од стране СДК, поднете су две кривичне пријаве против три лица, која су у вези са неправилностима у току коришћења кредита из средстава „Зеленог плана". Пријављени су Атанас Петковски, директор ООК „Врачевгај", Жива Паликуća, бивши директор РО за кооперацију „Будућност" и Станимир Васић, секретар наведене РО. Ово Тужилаштво је предузело мере у оквиру својих надлежности, против окривљених, о чијим се пријавама коначан суд донети након истражних радњи и комплетирања документације.

Информација општинског јавног тужилаштва

Везано за кривичне пријаве у смислу доделе средстава „Зеленог плана" ОЈТ у Белој Цркви запримило је само 1 кривичну пријаву, и то против Ратка Басарабе из Јасенова, запосленог на радном месту референта за инвестиције у РО „Будућност" у Белој Цркви, коју је поднео ОУП Бела Црква још 85. године. Тужилаштво је 18. 10. 85. године ставило захтев за покретање и спровођење истраге у правцу кривичног дела злоупотребе положаја. Након спровођења истраге, 28. 1. 1986. године, предмет је од стране истражног судије ОЈТ, које је 20. 2. 1986. године подигло оптужницу против окривљеног Ратка Басарабе, а због учињеног кривичног дела злоупотребе службеног положаја и овлашћења.

Општински суд у Белој Цркви је 8. 09. 1986. године донео пресуду, којом је Ратко Басараба из Јасенова проглашен кривим за учињено кривично дело злоупотребе службеног положаја и овлашћења, те му је суд изрекао условну осуду, тако што му је утврдио казну затвора у трајању од 1 године и 6 месеци, стим да се извршење утврђене казне затвора одлаже за период од 3 године под условом да у том периоду не почини ново кривично дело.

Оваквом одлуком Општинског суда, ово Тужилаштво није било задовољно, јер се радило о тешком кривичном делу из групе „привредног криминала", а окривљени је био запослен иа једном од руководећих радних места у РО „Будућност". Поред тога окривљени је досада 4 пута осуђиван због извршених кривичних дела. То је и био разлог што је Тужилаштво 20. 10. 86. године поднело жалбу Вишем суду у Панчеву, а против првостепене пресуде Општинског суда, захтевајући да се Ратку Басараби изрекне безусловна казна затвора.

Због кривичног дела у вези аванса Тужилаштво је запримило две кривичне пријаве, и то: против Јосе Станисављев из Дупљаје и Јосипа Лауташа из Гребенца. Јоса Станисављев, запослен на радном месту помоћника директора ООК „Јасеново" РО „Будућност", пријављен је за два кривична дела и то злоупотребу службеног положаја и кривично дело фалсификовања службених исправа. Тужилаштво је подигло оптужницу против окривљеног, а првостепени поступак пред Општинским судом у Белој Цркви је још увек у току.

За окривљеног Јосипа Лауташа, референта у ООК „Јасеново", након истражних радњи је утврђено да није извршио кривично дело, због чега је кривична пријава одбачена.

**ОГРАБИВАЊЕ АУТО КАМПА БЕЗ ДОЗВОЛЕ**

Грађевински инспектор Скупштине општине Бела Црква поднео је захтев судији за прекршаје за покретање прекршајног поступка против УРО „Банат" из Беле Цркве и Владимира Стојковића, директора, због тога што су отпочели радове на подизању ограде око Ауто-кампа на језеру у Белој Цркви без претходно прибављеног одобрења за грађење на шта их је обавезивала Одлука Скупштине општине Бела Црква о пројектовању и грађењу објеката грађана и грађевинско-правних лица, која је обављена у Службеном листу општине број 4/87.

У образложењу захтева, каже се, да је грађевински инспектор надзором утврдио да је УРО „Банат" из Беле Цркве поставио бетонске стубове за ограду око Ауто-кампа, чиме је потпуно онемогућио прилаз и пролаз око језера. Такође је утврђено да је УРО „Банат" поднео захтев за ограђивање Ауто-кампа урбанистичком инспектору али да решење није издао, јер именовани није прибавио сагласност Месне заједнице, док захтев за одобрење за грађење није ни поднео.

**ПРЕВОЗ ПУТНИКА МИМО ПРОПИСА**

Саобраћајни инспектор Скупштине општине Бела Црква поднео је Општинском судији за прекршаје захтев за покретање прекршајног поступка против РО СТУП Вршац ООУР „Саобраћаја" „Југобанат" из Вршца и Слободана Срдића, директора ове основне организације због тога што су обављали линијски превоз путника аутобусима који не испуњавају законске услове за међуградски превоз, чиме су починили прекршај Закона о превозу у друмском саобраћају.

У образложењу овог захтева каже се, да превозник који врши линијски превоз путника-међумесни превоз, радна организација СТУП Вршац ООУР саобраћај „Југобанат" из Вршца, на линији Бела Црква — Београд врши превоз путника аутобусом приградског превоза који не испуњава прописане услове за међумесни превоз, утврђене прописима о безбедности у саобраћају.

СПОТИЦАЊА

# Где сте комунисти?

Као и више пута до сада, седнице месних подружница Социјалистичког савеза у Белој Цркви, заказане у другој половини априла месеца, на којима је требало разговарати о Иницијативи ОО СУБНОР-а о акцији солидарности на изградњи спомен обележја код „Три крста", извештају о раду СИЗ-а за комуналне делатности и утрошку и ангажовању месног самодоприноса, од увођења до данас, нису могле да се одрже због недостатка кворума. Разлог су неодговорни радни људи и грађани а нарочито комунисти, који се и поред уредног обавештавања не одазивају скуповима, те на тај начин коче остваривање основне улоге као најширег фронта социјалистичких снага Социјалистичког савеза.

Због таквог односа радних људи, грађана и комуниста, зборови, састанци подружница или други скупови које организује Месна конференција соц. савеза и Месна заједница Беле Цркве, одлажу се или раде са недопустиво малим бројем присутних. Да је то тачно, потврђују и поменути скупови, организовани крајем априла месеца, који су у II, III и IV подружници одржани у другом покушају-са живу, док се седнице у I и V подружници нису ни одржале. Да ли ће се уопште и одржати велики је знак питања, јер ако је судити по досадашњој активности, а познато је да на пример I реон не ради годичама, може се слободно рећи да неће.

Шта рећи о „бескворумијади" које је очито на претек. Интересантно је да у нашој Месној заједници данас живи и ради преко 8.500 бирача, што значи исто толико „активних" грађана у ССРНВ, као и око 1300 комуниста. Необјашњиво је за то питање честог одлагања састанака, зборова и других скупова, или пак изузетно малог броја присутних. Не ретко се дешава, да се на заказаним састанцима окупи једва по 20-так до 30-так присутних. Оно што посебно боде очи јесте чињеница да је на оваквим састанцима видно одсуство комуниста који живе и раде у тој подружници, као и активних друштвено-политичких радника, руководећих радника из удруженог рада и других одговорних људи који обављају најразличитије јавне и друштвене функције. Зато се с правом можемо запитати: ГДЕ СТЕ КОМУНИСТИ?

Није ли крајње време да јавно прозовемо оне који оваквим својим понашањима онемогућавају рад Социјалистичког савеза, јер време нас неће чекати а сигурно је да већ сада губимо корак са њим будемо ли и даље оклевали у предузимању одређених мера, деси ће нам се да се и они који се засада одазивају позивима, убудуће оглуше о истим. Зато се надамо да ће пре свега ООСК у месним подружницама јавно оценити рад комуниста у Месној конференцији соц. савеза, наша их обавезују и закључци ЦК СКЈ.

УЗ 35-то ГОДИШЊИЦУ САВЕЗА РЕЗЕРВНИХ ВОЈНИХ СТАРЕШИНА

# Одани Титовом путу

Свечаном седницом Општинске конференције СРВС Беела Црква, дана 24. маја 1987. године, обележена је 35 годишњица оснивања и рада СРВС Југославије и 50 годишњица доласка друга Тита на чело СКЈ.

Обележавајући ове јубилеје, РВС, изражавајући своју оданост имену и делу друга Тита и чврсту решеност да трајно иду његовим путем у даљој изградњи нашег самоуправног социјалистичког друштва.

Заједно са осталим организованим снагама друштва, са Савезом комуниста на челу, Савез резервних војних старешина даје свој допринос остваривању циљева и задатака садашње фазе развоја и изградње нашег политичког система. Тиме чланство нашег Савеза изражава на делу своју дубоку опредељеност за политику Савеза комуниста и курс друга Тита. Све што је СРВС постигао у својој 35.-годишњој активности указује да је он израстао у нашу друштвену стварност и постао нераздвојни део револуционарних снага које се, под вођством Савеза комуниста, боре за континуитет наше револуције. У томе и јесте величина и највеће достигнуће СРВС у протеклих 35 година, што чини битну претпоставку да ће он и своје будуће задатке и обавезе још успешније и одговорније извршавати, један је од закључака са свечане седнице.

На крају, као и ранијих година, када се обележавају јубилеји и догађаји, уручена су друштвена признања најзаслужнијим члановима.

Златну значку СРВС САП Војводине добио јее Хлавачек Алојз.

Похвалу Покрајинске конференције СРВС САР Војводине добио је Тараца Стеван.

Захвалнице Општинске организације СРВС добили су: Бурбев Миладин, Путица Лука, Стојановић Драгомир и Шаран Тодор.

Похвалу Општинске организације добили су: Николић Предраг, Танасковић Милован и Стојковић Драгољуб.

Д. Станковић

ШТА СЕ ТО ДЕШАВА У БЕЛОЦРКВАНСКОЈ ИН „ПОБЕДА"

# Ко крије истину?

★ Штампа је објавила да је директор овог колектива ангажовао раднике и материјал из фабрике за уређење свог стана ★ Да ли је то истина

Већ више од месец дана градом круже ружне приче да је директор ИН „Победа" злоупотребио свој службени положај, тако што је ангажовао материјал и раднике на терет фабрике, за уређење свог стана. Сви то знају и причају, али ни на једном јавном скупу о томе још није било речи.

Сазнали смо то из штампе и питали се да ли је могуће да наши новинари о томе нису обавештени. Могуће је, зашто да не. Одговор је кратак и јасан. Јер, међу званичницима има оних који вероватно сматрају да то није за писање и да „Белоцркванске новине" не морају баш све да објаве. А наш став је супротан. Сматрамо да је требало обанестити редакцију и сачинити једну званичну информацију о свему што се дешавало у овом колеективу, наравно, ако нам је заједнички интерес да се боримо против свих оних појава које се косе са моралом нашег друштва. Нажалост, то није учињено. А ми нисмо остали неми посматрачи. Успели смо да сазнамо да у свему што се причало има истине.

Ево о чему се ради.

На пријаву радника фабрике, Међуопштински СУП из Вршца, је извршио увид и контролу, након које је утврдио да је директор ИН „Победа" Петар Стаменковић злоупотребио свој службени положај и овлашћења, тако што је на терет организације, уз ангажовање двојице мајстора, у својој кући израдио прототип регала од дрвета, чија је вредност процењена на око 1,2 милиона динара. Делови за регал обрађени су у кругу организације и као такви нашли се у кући директора где су два мајстора два дана радила на њиховом састављању. Вероватно на терет фабрике.

Налаз МСУП-а упућен је Општинском тужилаштву у Белој Цркви, које је овај предмет, након његовог разматрања, предао вишем тужилаштву у Панчеву, са образложењем да се ради о тешком кривичном делу пљачке друштвене имовине.

У међувремену, о налазима радника МСУП-а расправљали су Комитет за ОНО и ДСЗ у „Победи", партијска организација и извршни одбор синдиката. Комитет за ОНО и ДСЗ, дошао је закључак да је директор суспендује са посла, тј. разреши функције директора. Овај став је подржао и Извршни одбор основне организације синдиката. На партијском састанку је, након расправе, формирано другарско веће са задатком да преиспитају чињенице и сходно томе, одговорност директора.

**У очекивању епилога**

Након што је другарско веће, формирано на састанку ООСК, обавило свој део задатка, заказан је половином јуна месеца партијски састанак, на коме су комунисти требали да се упознају са налазом другарског већа и сходно њему предложе мере за разрешење овог немилог случаја.

Нажалост, на том састанку, директор прави још једну недопустиву грешку. Пошто је сазнао став другарског већа, које је закључило да се директор разреши своје функције, Стаменковић баца партијску књижицу и напушта састанак ООСК. Исто је учинио и Слободан Штрбац, технички директор организације. Овакви потези два најодговорнија човека у колективу, недвосмислено указују на то да им место у Партији није ни било, јер испада да им је Партија служила као параван за остваривање својих личних интереса.

Надамо се да су овим актом Стаменковић и Штрбац олакшали посао самоуправним органима у коначном разрешењу овог епилога.

ПРЕДСЕДНИШТВО ОК ССРН О ЗДРАВСТВЕНОЈ ЗАШТИТИ

# СВЕ ТАЊИ ЗДРАВСТВЕНИ ДИНАР

★ Од 1981. године здравство бележи губитке од преко 220 милиона динара, док у првом кварталу ове године дугује преко 300 милиона.

Белоцркванско здравство већ годинама плаћа цех своје неразвијености. Губици су постала пратиља ове делатности, а проблем кадрова (лекара специјалиста и опште праксе) и средстава, проблеми су који отежавају нормалан рад здравствених радника и остваривање примарне здравствене заштите радних људи и грађана. Поред тога, Бела Црква је далеко од већих медицинских центара, привреда је неакумулативна, а новца за здравствену заштиту нема.

То је између осталог, речено на седници Председништва ОК ССРНВ, на којој је разматрана информација о најактуелнијим питањима у здравству.

Речено је, да здравство од 1981. године бележи губитке од преко 220 милиона динара, док у првом кварталу ове године дугује преко 300 милиона.

Као основни узрок беспарице, свакако је с једне стране проширивање права на здравствену заштиту и с друге стране лимитирање и ограничавање прилива средстава. Друштво је према здравству било немилосрдно, истакао је Стеван Бајић, директор ЗРО „Дејан Бранков", о чему сведчи и опадање учешћа здравственог динара у националном дохотку. На пример, данас лекари у Дому здравља и Болници за плућне болести имају најпримитивнија средства за рад и медицинску опрему која је израбађена. И примања су им мала. Лекар данас ради за 120 хиљада динара месечно, што је на граници егзистенције.

Све су ово, нагласио је Бајић, и разлози због којих последњих година имамо отворене конкурсе за пријем лекара, на које се нико не јавља.

**ЗАКЉУЧЦИ ПРЕДСЕДНИШТВА ОК ССРН**

☆ Предлаже се Извршном већу и Скупштини општине Бела Црква да у свој програм рада за 1987. годину приоритетно уврсте и проблеме здравствене заштите радних људи и грађана ове општине и понуде решења на превазилажењу потешкоћа и изласка здравства из критичне ситуације у интересу оних којима је оно и најпотребније.

☆ Предлаже се органима самоуправљања СИЗ-а за здравство и ЗРО „Дејан Бранков" максимално ангажовање на сагледавању свих проблема и видова штедње где за то постоје услови, али никако не на штету радних људи и грађана.

☆ Председништво предлаже СИЗ-у за здравство и ЗРО да у сарадњи са Секретаријатом за здравство ОК ССРНВ Бела Црква и обликом деловања ОВ Савеза синдиката организује зборове радних људи и грађана ове општине у циљу приближавања проблема и предочавања ситуације у којој се ова област налази како би и они дали свој допринос у правцу превазилажења постојећег стања.

☆ Председништво је обавезало делегате у ПК ССРНВ да проблеме у области здравства, као и закључке са седнице Секције за здравство и Председништва ОК ССРНВ Бела Црква изнесу на седницу Председништва конференције ССРН Војводине и захтевају да цела друштвено-политичка заједница пружи помоћ на разрешавању ове проблематике имајући у виду да ова општина спада у хрват нерадијених општина у Покрајини.

☆ Предложено је и да се проблем здравства уврсти у програм месног самодоприноса, а да се грађани током јавне расправе о томе изјасне.

БЕЛОЦРКВАНСКЕ НОВИНЕ

НЕЗАКОНИТА РАСПОДЕЛА СТАНОВА У „СТАНДАРДБЕТОНУ"

# Јачи од закона

**★ Иако су Основни и Покрајински суд удруженог рада поништили одлуке Радничког савета и Привременог органа о додели једног двособног стана солидарности оне до данас нису спроведене**

Татлић Драган, радник „Стандардбетона" из Беле Цркве, већ пуне две године води спор пред судом удруженог рада, са својом радном организацијом, која је незаконито доделила један стан солидарности, прво на привремено, а затим и на трајно коришћење, раднику Јовану Живојину, који се на првобитној ранг листи за доделу станова, налазио на другом месту.

Иако су Основни и Покрајински суд удруженог рада својим одлукама поништили незаконито донету одлуку РС о додели стана солидарности, раднику Јовану Живојину, Привремени орган „Стандардбетона" није нашао за сходно да исту испоштује, већ себи даје за право, сматрајући се јачим и од закона, да исту занемарује, дозвољавајући истовремено да живи одлука која је судом проглашена незаконитом.

Ево о чему се ради!

Раднички савет је крајем фебруара 1985. године расписао конкурс за доделу једног двособног стана из средстава солидарности, на који су се јавили Татлић Драган, радник, и Јованов Живојин радник. Проблеми су настали оног момента када је комисија за доделу станова и поред постојања бодовне листе, сачинила нову, по којој је Татлић са првог места пао на друго, а Јованов са другог на прво. На основу тако сачињене бодовне листе Раднички савет је маја месеца донео одлуку да се стан додели Јовановој, који станује са још једним чланом домаћинства и коме по Правилнику о додели станова припада једнособан стан, иако је било познато да Татлић живи са још три члана домаћинства, женом и двоје деце различитог пола.

Основни суд удруженог рада је ову одлуку Радничког савета поништио, која нажалост није спроведена. Уместо тога, Раднички савет је на седници од 4. јуна 1986. годинее, поново доделио спорни стан Јовановој, али овог пута на привремено коришћење. И ову одлуку Радничког савета, Основни суд удруженог рада је поништио 7. новембра 1986. године, али ни она није испоштована.

Након увођења привремених мера, члан Привременог органа је 22. јула дао писмено обавештење Привременом органу са предлогом за доношење законите одлуке о додели спорног стана. Међутим, и поред тога, Привремени орган је, на седници од 14. августа, донео одлуку да се спорни стан поново додели Јовану Живојину, али сада на трајно коришћење. Против ове одлуке Татлић је поднео захтев Привременом органу да преиспита своју одлуку, што исти није учинио, већ је приговор одбацио као неоснован.

То је разлог што је Татлић против ове коначне одлуке Привременог органа покренуо спор пред Судом удруженог рада, који је на основу чињеничног стања поништио и ову одлуку Привременог органа, собзиром да је била незаконита.

> Треба рећи да Татлић Драган, данас живи са женом и двоје деце, ћерком од 12 и сином од 5 година у једној соби од 18 квадратних метара, због чега је несхватљиво понашање самоуправних органа и Привременог органа овог колектива

**Шта је запртано у Правилнику о додели станова**

Одредбама члана 26 Правилника о давању станова, који је на снази у „Стандардбетону" каже се, да се раднику даје стан на коришћење према броју чланова његовог породичног домаћинства, узраста, разлике у половима и здравственом стању радника и чланова његовог домаћинства. У ставу 2 истог члана каже се да се раднику са једним чланом породичног домаћинства може доделити једнособан стан, а у тачки 4 истог става, прописано је да раднику са још три члана домаћинства припада двособан стан а највише двоипособан, ако су деца различитог пола.

У образложењу судске одлуке каже се да је Привремени орган био дужан да након правоснажно поништене одлуке о додели стана, спроведе поступак прописан Правилником за доделу станова, те да одлуку о додели стана донесе у складу са критеријумом утврђеним у члану 26 наведееног Правилника.

Суд је стао на становиште да стан није могао да се додели Јованов Живојину ни на привремено ни на трајно коришћење, како је то учињено.

Нажалост, ове одлуке су да нису до данашњег дана спроведене. Интересантно је да је исте одлуке донео и Суд удруженог рада Војводине, на које се оглушили чланови Привременог органа. Имају ли на то право. Очигледно да немају, због чега се и намеће питање, докле ћемо толерисати таква понашања појединаца, који се сматрају јачим и од судских одлука. Надамо се, да ће субјективне снаге у овом колективу стати на пут узурпацијама појединаца и својим акцијама допринети спровођењу судске одлуке.

ИНСПЕКТОРИ ГДЕ СТЕ? ЦИСТЕРНОМ ПРОТИВ ОДЛУКЕ

Колико има проблема, процедура и тешкоћа да се нека одлука донесе, или измене поједине њене одредбе, још теже је да се она доследно примењује у пракси, јер људи тешко схватају да се одређене норме морају поштовати. Тако је и са најновијом општинском Одлуком о чистоћи, коју је пре два месеца усвојила највиша делегатска скупштина.

У члану 35 ове Одлуке дословце пише: Чишћење епростора и објеката за депоновање као и изношење фекалија и отпадних вода врши се у ужем центру града, односно у улицама одређеним распоредом одржавања чистоће, лети од 22—04, а зими од 21Г05 часова, док се у осталим деловима града исто врши током дана. За чишћење септичких и нужничких јама у времену супротно одредбама предвиђена је казна за организацију удруженог рада којој је поверено одржавање чистоће у износу од 15.000 до 200 000 динара.

Одлука је сигурно донета, односно измењена и допуњена, на предлог комунал не инспекције и у договору са надлежнима за одржавање чистоће. Али, очигледних примера да се члан 35 ове Одлуке крши има на претек. Дакле, није ни први а сигурно ни последњи пут, већ устаљена пракса да радници ООУР-а „Комуналне услуге" цистерном извлаче и односе фекалије у сред бела дана из најужег центра града. Случајно смо их „уловили", додуше без камере при руци, почетком јуна у Карађорђевој улици, ни стотинак метара од најужег центра, у преподневним часовима. Да зло буде још веће, 9. јуна тачно у 10 часова, када је што би народ рекао припекло и небо и земља, цистерна је забрујала у главној улици (поред ресторана друштвене исхране). Изгледа да осим пролазницима ником другом то није сметало.

Пракса је не једном показала да се ново тешко усваја и споро примењује. Додали би смо само толико, да иако је реч о новој Одлуци о чистоћи, поменути члан преузет је из претходних одлука. Нове су у том делу само казне које су увећане са циљем да обезбеде поштовање одредби Одлуке. Сваки даљи коментар о изнетим примерима препуштамо надлежнима.

Г. М.

СУСРЕТИ ДРУГАРСТВА „КИКИНДА '87"

# РАДНИЦИ - СТВАРАОЦИ И УМЕТНИЦИ

Смотра културно-уметничког стваралаштва радника општина Бечеј, Бела Црква, Стара Пазова и Кикинда, у оквиру традиционалне јединствене акције Савеза синдиката „Сусрета другарства радника Војводине", одржана је 12. јуна ове године. Организатор и домаћин Сусрета другарства на нивоу ових општина било је Веће Савеза синдиката општине Кикинда.

Након срдачног дочека гостију, поздравне речи домаћина и отварања Сусрета у Радничком дому кикиндске Ливнице учесници смотре положили су цвеће на спомен-обележје палих бораца на Титовом тргу. Затим су присуствовали отварању ликовне изложбе и фото-изложбе у Народном музеју. У концертној сали Музеја наступили су књижевни стваралаци и рецитатори.

„Радник и радни човек уопште није само потрошач културних вриједности већ и њихов стваралац, и то у већој мјери данас, а још више ће ето бити сутра. И управо у том развијању његовог сопственог културног стваралаштва наше друштвене и културне организације треба да пружају радном човјеку више подршке и усмјеравања. Програми културних активности треба да имају у виду све околности рада и живљења а радног човјека и разноврсне његове потребе".

Тито

Смотра музичко-фолклорног стваралаштва у Народном аматерском позоришту, уз бурне аплаузе, окончана је јединственим колом које се са позорнице спустило у гледалиште.

На другарској вечери у мотелу „Ловац" проглашени су победници, који ће овај круг општина представити на покрајинској смотри другарства радника, и свим учесницима Сусрета уручене су дипломе.

Једно пријатно поподне и вече, уместо ривалства и борбе за што бољи пласман, преточени су, како то и доликује оваквим манифестацијама, у право, искрено дружење радника. Богатији за нова пријатељства, нова искуства и сазнања, са збирком песама радника „Нечујно, као зрење", са Билтеном и обележјима Сусрета, и са поклоном — производима „Кико" Индустрије кекса „Банат", учесници смотре понели су са собом и најлепше утиске које ће обогатити и допунити новим дружењем и смотром свог разноврсног културног изражаја идуће године у Старој Пазови.

Г. Мокрачек

У организацији Већа Савеза синдиката општине Бела Црква и уз помоћ ООУР-а „Засади" у Кикинди на Смотри другарства учествовало је тридесетак наших такмичара — сликара, скулптора, фотографа, рецитатора, певача и фолклорна група КУД-а „Банаћанка".

За учешће на Смотри другарства радника Војводине пласирали су се: Стеван Палинкаш са колор фотографијом „Споменик у парку", Рудолф Ранц са вајарским остварењем у керамици „Торзо" и вокални солиста Живица Живанчев.

**СВЕЧАНО ОБЕЛЕЖЕН КРАЈ ШКОЛСКЕ ГОДИНЕ ДРУГАРСКЕ, ВЕЧЕРИ НА ПРЕТЕК**

Већ традиционално се сваке године у току маја и јуна месеца организују за ученике завршних разреда Среедњошколског центра и осмогодишњих школа, другарске вечери, на којима ученици не само да обележавају завршетак одређеног степена образовања, већ се на најнепосреднији начин опраштају од свог дугогодишњег дружења, како са друговима и другарицама из школских клупа тако и од својих разредних старешина и професора са којима су провели део своје младости.

Тако су и ове године матуранти Средњошколског центра „Сава Мунћан" обележили завршетак свог школовања на среедњем ступњу, које ће им, сигурни смо у то, остати у трајном сећању као најлепши и најбезбрижнији период у животу. Јер, од тог момента налазиће се на раскрсници свог животног пута који у данашњим условима економске кризе ни мало неће бити лак.

**ИЗМЕЊЕНА ОДЛУКА О СНАБДЕВАЊУ ТОПЛОТНОМ ЕНЕРГИЈОМ**

Извршно веће је новом Одлуком о снабдевању топлотном енергијом предвидело да снабдевање потрошача топлотном енергијом путем јавног система грејања поред Комуналне радне организације може да врши и друга организација коју по прибављеном мишљењу Извршног одбора СИЗ-а стамбено-комуналних делатности одреди Извршно веће Скупштине општине Бела Црква.

Новина је у томе што је старом одлуком од 1982. године искључиви дистрибутер топлотне енергије била Комунална радна организација а сада се та могућност даје и другим организацијама.

·ŽARKOZLATAR·

METALNA INDUSTRIJA

Telefoni: Direktor 851-063 * Komercijalno 851-081 * Žiro račun 66810-601-929 BELA CRKVA

## МИ „ЖАРКО ЗЛАТАР" ЧЛАН „ПКБ — БЕРЗЕ"

### ВЕЋЕ МОГУЋНОСТИ ЗА ОСВАЈАЊЕ ТРЖИШТА

Од недавно МИ „Жарко Златар" постао је члан „ПКБ-Берзе" — Заједнице за истраживање тржишта, услуга у робном промету и тризма. Са њом је потписао Самоуправни споразум о пословној сарадњи. У „ПКБ-Берзи" могу се на једном месту добити комплетне информације из домена маркетинга, а она истовремено пружа велике могућности за продор МИ „Жарко Златар' на београдско тржиште и шире.

МИ „Жарко Златар потписао је уговор са ПКБ-ом вредан 355 милиона динара за изградњу објеката сушаре у Падинској Скели, са анексом халом, чистионом подног складишта и саобраћајницама.Цена је уговорена по систему „кључ у руке".

На градилишту у Падинској Скели свакодневно ради 44 радника „Жарка Златара", а по потреби екипе ће бити појачане, јер је руководство наше Металне индустрије обећало завршетак радова до краја августа ове године. Сваки дан ранијег завршетка објеекта „Жарку Златару" донеће премију од милион динара. Исто толико могу му однети казнени поени због кашњења у довршетку радова.

Уколико задовољни квалитетом обављених радова и испоштује уговорени рок за „Жарка Златара" постоје велике шансе да са ПКБ-ом склопи нове пословне уговоре и за дужи период на градилиштима у Падинској Скели уposли своје капацитете.

Имајући у виду „ПКБ-Берзу", пре свега као место на коме ће у контакт ступити велики број пословних партнера са разних тржишта и са различитим захтевима, њени послови и задаци могу се подвести под:

— послове вршења комерцијалних услуга у име и за рачун ОУР-а, ПКБ,

— послове вршења комерциialних услуга у своје име и за рачун ОУР-а ПКБ,

— послове довођења у вези пословних партнера са више различитих интереса,

— послове организације комерцијалних изложби и састанака,

— послове организовања промоције нових производних и програма,

— послове организација лицитације или сличних продаја,

— послове организовања пословних информативних састанака од општег интереса,

— послове организација акцијских продаја кроз мрежу чланица берзе,

— пословно-информативне активности кроз рад на сајмовима и изложбама,

— пружање информације о стању понуде и тражње на домаћем и ино-тржишту.

„ПКБ-Берза" ће бити стално отворена и у њој ће простор за рад моћи користити све чланице берзе. Све послове обављаће представник заједнице који ће истовремено правити планове и рас поред пословних контаката. Начин рада ПКБ-„Берзе" се посебно дефинише и даје у Правилнику о уређивању међусобних односа у области посредовања у промету роба и услуга преко ове Заједнице.

За длетата „Жарка Златара" у Скупштини ПКБ заједнице за послове маркетинга предложен је Стеван Тарана, генерални директор, а за његовог заменика Марко Завишић, руководилац општег сектора.

## ОДЛУКЕ САМОУПРАВНИХ ОРГАНА

На састанку Радничког савета МИ „Жарко Златар", одржаном 11. іуна ове године, донето је неколико значајних одлука. Између осталог, усвојена је одлука за подношење захтева за одобрење кредита за кредитирање пласмана домаће опреме у земљи у 1987. години из средстава депозита друштвено-политичке заједнице код Народне банке Војводине.

Оваква одлука донета је стога што „Жарко Златар" нема сопствених обртних средстава, а врши одобравање кредита за извођење грађевинских радова у земљи, који морају бити покривени било код покрајинског Фонда за кредитирање и пласман домаће опреме или код Банке.

РО се пријавила на конкурс за одобравање кредита у износу од 151 милиона динара. Незна се колико ће средства бити одобрена али у „Жарку Златару" очекују позитиван исход конкурса, јер су за њих то једина средства са повољном каматом од 49,1 одсто и роком враћања од 2 године.

### ПОМОЋ КЛУБУ „ЖАРКО ЗЛАТАР"

Раднички савет МИ „Жарко Златар" на свом задњем састанку одлучио је да истоименом Клубу дизача тегова пружи убудуће значајну помоћ него до сада. Оваква једногласна одлука донета је из више разлога.чланови Клуба дизача тегова „Жарко Златар" углавном су радници Металне индустрије, достојно репрезентују ову радну организацију и постижу врхунске резултате на државном и европском нивоу. Поред материјалне помоћи (превоз камионима приликом одласка на такмичење одобрена је и купови на шест пари тренерки са утиснутим амблемом ММ „Жарко Златар", који је, могло би се рећи, незванични покровитељ Клуба.

За делегата наше општине у Веће корисника услуга СИЗ-а ПТТ саобраћаја „Јужни Банат" изабран је Марко Завишић, руководилац општег сектора МИ „Жарко Златар".

Донете су и одлуке о усвајању правилника о канцеларијском пословању; о физичко-техничком обезбеђењу објекта, средстава за рад и друге имовине радне организације и о кретању и боравку странаца у МИ „Жарко Златар".

Први Правилник односи се на вођење канцеларијских послова, чување и архивирање документације; други се односи углавном на организацију службе обезбеђења, план обезбеђења, задатке и дужности органа управљања и радника са посебним овлашћењима, док се трећим регулишу случајеви у којима се са странцима остварују пословни и други контакти, посета страна ца приликом пословних разговора, евентуално ангажовање иностраних експерата за одређене послове, њихово кретање и боравак у овој радној организацији. Раднички савет усвојио је План мера и активности на спречавању и елиминисању ванредних прилика у радној организацији.

12. јуна одржан је Збор радних људи на коме је спроведена јавна расправа о изменама и допунама Самоуправног споразума о основама и мерилима стицања дохотка, распоређивања чистог дохотка и расподели средстава за личне дохотке и заједничку потрошњу. Истог дана спроведена је и расправа о Нацрту предложених измена и допуна ЗУР-а Референдум за усвајање Самоуправног споразума о стицању и расподели средстава спроведен је 25. јуна.

Дакле, као и у свим организацијама и у „Жарку Златару". тренутно су најактуелнији свеопшти процеси -јавне расправе, измене, допуне, усаглашавања нормативних аката, утврђивање критеријума, нови правилници... Свакако да је за раднике најинтересантнији Правилник о стицању и расподели личних доходака. Најбитније измене у њему су односи-пропорције на нивоу гране (металне индистрије) и бруто лични доходак I и II.

Овај Правилник омогућава веће награђивање производног рада али истовремено захтева да се и већа пажња посвети планирању.

### ПРОИЗВОДНИ ПРОГРАМИ МИ „ЖАРКО ЗЛАТАР" И ПОЉОПРИВРЕДНЕ МАШИНЕ И ПРИКЉУЧЦИ

Погон пољопривредних машина и прикључака бави се производњом намењеном индивидуалном и друштвеном сектору.

Асортиман пољопривредних машина и прикључака је следећи:

— Растуривач ђубрива Р-2 250 Л
— Растуривач ђубрива Р-1 400 Л
— Растуривач ђубрива вучни „Вихор" 200 кг
— Дрљача трокрилна
— Дрљача четворокрилна
— Дрљача сетвоспремач трокрилна
— Дрљача сетвоспремач четворокрилан

Сетвоспремач — Конскилдер 2,10/2,90 м радног захвата

— Силокомбајн једноредни за силирање кукуруза
— Транспортер за кукуруз
— Аутоматске куке и топлинг полуга за све типове ИМТ трактора
— Тракторски резервни делови — фамилија трактора ИМТ
— Рукавци, ламеле, полуосовине
— Полуосовине и осовине возила ТАМ и ФАП

Осовине, главчина задњег точка и разни машински елементи и склопови за тракторе и возила

Производи МИ „Жарко Златар": резервни делови, трактора и теретних и путничких возила

СОУР ПИК „ЈУЖНИ БАНАТ"

# РАЗВОЈ У ЖИЖИ ИНТЕРЕСОВАЊА

**Данас је Пољопривредни комбинат, један од главних стожера развоја општинске привреде. Добри пословни резултати обезбедили су и солидан стандард за преко 1500 радника, који су остварили просечан ЛД у прва три месеца ове године од преко 95 хиљада динара.**

У овим, данас, тешким условима привређивања, када је инфлација достигла троцифрен број и већина организација живи у грчу беспарице, радни људи Пољопривредног комбината не могу се пожалити. То не значи да је њих заобишла криза, већ да су се у постојећим условима производње организовали на начин који им обезбеђује услове живота и рада. далеко сигурније него што их има већина организација и запослени у њима.

Пословну 1986. годину, и поред елементарних непогода, које су захватиле подручје наше општине, Комбинат је завршио без губитака, наплата упућују и подаци пословања у првом кварталу 1987. године. И не само то. Радници Комбината стварно могу бити задовољни, јер су у првом тромесечју ове године остварили ЛД који су знатно већи од општинског просека. Али то не значи, да је међу њима завладало самозадовољство постигнутим. Насупрот, преко 1500 запослених мисли и на своју будућност, о чему сведоче програми развоја до 1990. године. У 1987. години у оквиру СОУР-а инвестираће се 2 програма: Пројекат изградње семенског центра у вредности од 259 милијарди динара и Пројекат изградње заливног система „кап по кап" на 200 хектара винограда у вредности од 83 милијарде динара. Треба рећи, да су за оба пројекта добијене потребне сагласности и да ће њиховом изградњом посао добити око 170 нових радника, а подизањем још 200 хектара винограда 53 радника.

Нови виногради подигли би се на парцелама Делиблатског песка, на месту код „Кремзера", где је већ подигнуто 73 хектара. Да би овај Пројекат отпочео са реализацијом треба још учинити следеће: Општина би морала под хитно да донесе одлуку о општем интересу подизања винограда и да 163 хектара пренесе на ПИК „Јужни Банат". Проблем су 30 хектара који се налазе у власништву индивидуалних произвођача, који те парцеле не обрађују, већ их користе за испашу. Ради упоређења да кажемо, да по 1 хектару произвођач испашом оствари приход од око 90 милиона динара, док би гајењем грожђа исти био 9 пута већи, између 250 и 300 милиона динара, а да истовремено пољопривредни произвођачи не би били угрожени, јер се на тим потезима налази још опо 400 хектара пашњака. Средства за изградњу овог објекта обезбедиће се учешћем инвеститора од 20 посто, из Фонда за развој 50 посто и директни удружиоци 30 посто.

У ООУР „ЕКОНОМИЈА"

## ПРВА ЖЕНА ТРАКТОРИСТА

ДВАДЕСЕТЈЕДНОГОДИШЊА девојка Јасмина Стефановић, из Банатске Паланке, прва је припадница лепшег пола, тракториста у ООУР-у „Економија" у Белој Цркви.

За сада као приправник, распоређена је у радну јединицу број 2, где већ стиче прва радна искуства. За овај посао одлучила се, како смо сазнали, јер јој школска спрема одговарала условима конкурса, по коме је и примљена, али и љубав према том занимању. Јер, како каже-рођена сам у паорској породици и волим овај посао. Испит за возача трактора положила сам још 1983 године- од када возим трактор и радим све пољопривредне радове.

Испекла сам занат на очевом имању и у школи а желим да се докажем и као радник у удруженом раду.

Будући да се ради о занимању на коме су досад радили искључиво мушкарци, колеге на посту зазиру на одлуку Радничког савета о пријему жене на ово радно место. Међутим, примили су је без предрасуда и надамо се да ће јој пружити неопходну помоћ и могућност на пробије баријеру о подели занимања на мушка и женска.

М. Т.

НА ПРАГУ ЖЕТВЕ
КОМБАЈНИ ЧЕКАЈУ ДОЗРЕВАЊЕ КЛАСЈА

**★ Због закашњења у зрењу пшенице жетва касни двадесетак дана ★ Очекују се просечни приноси хлебног жита од 4.500 кг/ха.**

Скидање хлебног жита је од изузетне друштвене важности, па је акција на плану припреме за жетву и вршидбу у пуном јеку.

Привремени пословодни орган РО „Будућност" именовао је Штаб за жетву и вршидбу, чији је задатак да организују убирање пшенице и других усева на индивидуалном сектору, да изда упутства за припрему магацина за пријем житарица и за све друге мере из којих произилази добра организација жетве. Савети кооперантима ООК формираће штабове који ће бити носиоци вршаја по насељеним местима. Орган управљања РО „Пољопривреда" формирао је Штаб за организацију и спровођење жетвених радова на друштвеном сектору.

Према информацији Секције за агрокомплекс и село ОК ССРНВ, оба сектора располажу са укупно 87 комбајна, са којима би пшенична поља могла да се ис комбајнирају за 10-12 радних дана, под претпоставком да вреемнске прилике у току скидања усева буду наклоњене ратарима и овом послу. Припреме и технички прегледи комбајна и осталe механизације су у току. За сву пољопривредну механизацију индивидуалних произвођача, који се укључују у жетву, РО „Будућност" ће омогућити набавку резервних делова, горива и мазива, на основу претходно склопљеног уговора о удруживању.

Пријем пшенице рода 1986/87. вршиће се у свим расположивим магацинима по насељеним местима где за то постоје повољни услови смештаја. Свако откупно место обезбеђено је свим потребним мерним инструмеентима. Пшеница ће се примати од произвођача по узансама ЈУС квалитета, уз законску цену која буде важила на дан пријема а исплата по обрачуну извршиће се најкасније до 15 дана по предаји. Пшеница чија влага у току жетве буде виша од 17 посто усмериће се на сушење а трошкови сушења сносе произвођ Од откупљене количин вагона квалитетне пш издвојиће се за потр новника наше опш сместити у Силос и РО „Пољопривреда" се остатак реализова. најповољнијим условима код осталих купаца на тржишту.

Г. Мокрачек

УТВРЂЕНЕ ШТЕТЕ У СОУР-у ПИК „ЈУЖНИ БАНАТ" ОД НИСКИХ ЗИМСКИХ ТЕМПЕРАТУРА И ИЗЛИВАЊА РЕКЕ НЕРЕ И КАРАША

# МРАЗЕВИ ДЕСЕТКОВАЛИ ПРИНОСЕ

**★ Код свих сорти грожђа очекују се мањи приноси у просеку за 25 посто. Највише страдала сорта „Кардинал" која је на преко 10 хектара потпуно измрзла. Мразеви су знатно уништили и овогодишњи род крушака и бресака.**

Раднички савет ООУР-а „Засади" формирао је стручну комисију за процену штета у виноградима и воћњацима проузрокованих од ниских зимских температура, са задатком да у две фенофазе развоја воћа изврши процену настале штете, које ће се одразити на пословне резултате овог ООУР-а.

Комисија у саставу: Проф. др Лазар Аврамов. Проф. др Момчило Милутиновић, Дип Инг. Милорад Бурашковић, Дипл. Инг. Ратомир Симић, Дипл. Инг. ЈованИмбра и Дипл. Инг. Драган Радуловић, је након обављеног посла констатовала да постоји директне штете на воћу и грожђу. Иста комисија је утврдила и штетее које су проузроковане изливањем река Нере и Караша, чије су воде уништиле производну садног материјала (матичњака, семеништа, растила).

**Лоза измрзла 35 посто.**

Код сорти „хамбург", „мускат", италија", грачанка", „опузенска рана", „београдска", „београдска без семена", „демир капија" и „неготински рубин", на површинни од 93 хектара, измрзавање окаца у просеку је износило 35 процената, због чега се очекују умањени приноси за 25 посто. Планиран просечан принос је 10.500 кг по хектару, што значи да оштећења од 25 посто износи 3.375 кг по хектару или 1.181.250 динара по хектару, што за површину од 93 хектара износи 109.974.375 динара.

Сорта „кардинал", на површини од 10,80 хектара потпуно је измрзла и код већине чокота уништен је корен, због чега је предложено Радничком савету, да се цела површина искрчи, што је и урађено. Треба помети, да је по садашњим ценама за подизање 1 ха винограда потребно 13.600.000 динара, што значи да су укупне штете 146.880.000 динара.

Млади засади ризлинга на Кремзеру, на површини од 22 хектара имају оштећења окца 87,5 посто, те ће и приноси бити умањени за око 80 посто по хектару. На преосталих 6 хектара, констатовано је да су стабла потпуно уништена и да је за обнову засада потребно 81.600.000 динара.

На истом потезу код Кремзера, страдала је и сорта „жупљанка" чија су окца оштећена 87 посто. Код ове сорте је потпуно уништено 6,15 ха.

**Смањени приноси крушке и бресквe**

Ниске зимске температуре нанеле су велике штете и овогодишњем роду крушке и бреескве. Утврђено је да је Крушка на површини од 260,5 ха страдала у просеку 35 процената у вредности од 1.019.205.000 динара. Највише су страдале „јунска лепотица", „јулска шарена", „рана виљамовка". „бутира прекоћи", санта марија", „абата фетел", „клапова" и „виљамовка" у просеку 43 посто и то на површини од 137,5 ха.

Сорта „красанка" на површини од 121 ха и „калуђерка на површини од 2 ха. Штете су процењене на 487.080.000 динара.

Код засада бресака комисија је утврдила и предложила Радничком савету да донесе одлуку да се искрчи 22 ха засада јер су стабла односно на стаблу секундарне и терцијалне гране као и родно дрво оштећени 99 %.

Ова штета је процењена на 242.000.000 динара. На осталој површини засада од 148,21 ха оштећено је 35,85 хектара са 90 посто а на преосталој површини од 112,36 ха оштећење је око 40 посто, због чега ће доћи до умањења приноса за 1.736.928 кг или 486.339.840 динара.

Према томе укупна штета на засадима брескве износи 728.339.840 дин.

Штете које су проузроковале ниске температуре било да су потпуно уништиле засаде винограда и воћњака, или да су смањиле очекиване приносе у 1987. години у ООУР-а „Засади" износе: у засадима винограда 766.194.525 динара, у засадима крушке 1.019.205.000 динара и у засадима брескве 728.339.840 динара. Укупне штете: 2.513.738.365 динара.

Изливањем реке Нере уништено је 11 ха засада, подлога правосанске и домаће дуње. Пикириште, семениште и растило садница уништено је 85 посто. Нера је такође, повлачећи се у своје корито однела земљиште на површини од 7 ха. Штете су процењене на око 280.000.000 динара.

Укупна штета од ниских температура у Радној јединици „Виногради" на укупној површини од 271 ха износи:

1. за обнову потпуно уништених засада на површини од 22,95 ха потребно је 312.120.000 динара;
2. за умањен принос штета ће износити 454.074.525 динара.

**...ала „жупљанка" и „семион"**

...исија је констатовала да је сорта „жупљанка" у Калуђерову на површини од 36,70 ха оштећена 33 посто, због чега ће се и приноси смањити за око 25 посто, док је сората „семион" на површини од 4,5 ха оштећена са 77,5 посто, те ће приноси бити умањени за око 65 посто или за ...800 кг по хектару. Са 50,3 посто оштећени су и старији засади сорте „ризлинг" на површини од 12,5 хектара, док је сорта „шасла" на 30 ха оштећена преко 50 посто.

ОДРЖАНА ГОДИШЊА СКУРШТИНА ОПШТИНСКЕ ОРГАНИЗАЦИЈЕ ЦРВЕНОГ КРСТА

# ВИШЕ ХУМАНОСТИ ЗА БУДУЋНОСТ

**★ Више пажње и простора треба посветити здравствено-васпитном раду у борби против алкохолизма, наркоманије, никотина и „беле куге" — истакао је на овом скупу др Милан Милићевић**

Редовну годишњу скупштину Општинске организације Црвеног крста, одржану 11. јуна ове године, отворио је др Милан Милићевић, поздрављајући активисте ове хуманитарне организације и госте — представнике друштвено-политичких организација. Након минута ћутања у почаст преминулом активисту Ради Огњановићу приступило се реализацији дневног реда. Поднети су извештаји о раду и финансијском пословању у 1986. години и предлози програма рада и пословања за 1987. годину, које је Скупштина након дискусија усвојила.

— У спровођењу програмских активности чињени су напори да Црвени крст, као хуманитарна организација, остварује свестрану сарадњу са друштвено-политичким и друштвеним организацијама. Пре свега, та сарадња се односила на омасовљење и организационо јачање, социјално-здравствени рад, спровођење припрема за ОНО и ДСЗ и проверу наше опремљености и спремности за деловање у ванредним условима, мотивисањем грађанства за добровољно давалаштво крви, рад са подмлатком и омладином Црвеног крста и спровођење традиционалних и других повремених акција — истакла је у свом излагању секретар Општинске организације Црвеног крста Францишка Хлавачек.

Указујући на будуће задатке и акције она је посебно нагласила потребу већег ангажовања свих субјеката око добровољног давалаштва, с обзиром да се у последњој години у нашој општини запажа опадање броја давалаца драгоцених капи живота, не занемарујући при томе ни значај осталих бројних активности и праваца деловања Црвеног крста.

Др Милићевић је подсетио на досадашњи превентивни рад у борби против туберкулозе и болести дисајних органа, које са развојем индустрије и све широм применом разних отровних материја, пестицида и хербицида узимају све више маха. Туберкулозу још на овом подручју нисмо победили, а дрога, алкохол и никотин су нови моменти који проузрокују болести нарочито код младих. Стога треба појачати здравствено-васпитни рад у свим популацијама. И нова опака болест сида — „бела куга" намеће потребу да се кроз овакав рад припреми целокупно становништво, почев од предшколског узраста, како би се успешно заштитило и борило против ове болести.

На Скупштини је наговештена и велика општејугословенска акција Црвеног крста, која ће се под називом „Солидарност на делу" у октобру спровести у једном дану у целој земљи. О тој акцији више у наредним бројевима „Белоцркванских новина".

### ПРИЗНАЊА АКТИВИСТИМА

За значајне резултате у остваривању задатака и циљева Црвеног крста овом приликом појединим активистима Општинске организације уручена су значајна признања Црвеног крста Војводине.

Златни знак признања добили су: Меланија Бадрљица и Милош Божановић и Сребрни знак признања Димитрије Витомиров, Јоса Малушев и Властимир Голубовић.

ЈАСЕНОВО

## ДЕМОНСТРАЦИЈА РАЧУНАРА У НАСТАВИ

У ОШ „Златибор Гојков" 5. јуна обављено је информисање ученика VIII разреда и демонстрација рада изабраног типа рачунара за употребу у настави у основним и средњим школама на територији САП Војводине. Рачунар је шеснаестобитни са радном станицом. Наиме, у учионици могу да се на радну станицу прикључе петнаест ученичких (на којима раде по два ученика) и наставнички рачунар. Ученицима је обавештења давао и демонстрирао рад рачунара друг Чеда Кузмановић, председник Комисије Покрајинског комитета за образовање и културу. Он је и заменик председника Комисије за увођење рачунара у основним и средњим школама у САП Војводини. Узгред да напоменемо да он са своја два сина израђује касетее за рачунаре за наставу на српскохрватском језику. При избору типа рачунара за територију САПВ, а конкурисало је много фирми, Комисија се определила, с обзиром на финансијску ситуацију, за рачунаре чија садашња цена не прелази милион динара. То су тип РЕСОМ 64 и MI SEDO 85. Предвиђено је да се до јесени уведу у средњим школама у главним центрима САПВ а до 2.000-те голине и у свим основним школама на територији САПВ. Рачунар се може и постепено комплетирати према могућностима школе. Прво само наставнички, којим ће он допуњавати своја излагања ученицима (може и без монитора користећи школски телевизор). Касније се може купити 2-3 ученичком за рад у секцијама и тако допуњавати до комплетирања учионице са 15 ученичких рачунара и одговарајућим клупама.

Скупо је, али се мора ићи у корак са временом.

**Б. П.**

Тежиште увођења рачунара у настави је у средњој школи с обзиром на отварање природно-математичког смера. Стога је рад рачунара демостриран у Школском центру „Сава Мунћан", а присуство стручњака у нашој средини искоришћено је да се са овом новином у наставном процесу упознају и ученици осмих разреда ОШ „Златибор Гојков" у Јасенову.

### ИЗ УДРУЖЕЊА СПОРТСКИХ РИБОЛОВАЦА „КАРАШ"

**ПОРИБЉАВАЊЕ ЈЕЗЕРА**

Да је Удружење добар домаћин који мисли и на сутра и да се не понаша ускогрудно када су у питању шири интереси заједнице у развоју спортског туризма, потврђује и задња акција порибљавања.

Најпре је извршено селективно изловљавање на нашим језерима са циљем да се утврди богатство рибљим фондом. Резултати су на опште задовољство охрабрујући, јер су наша језера богата свим врстама риба, а посебно: сомом, шараном, штуком и свим врстама беле рибе.

Након изловљавања извршено је порибљавање смуђем у вредности од 500.000 динара, а у плану је и набавка 200 килограма шаранске млађи од 300 до 500 грама по комаду.

Пуну помоћ око изловљавања и порибљавања: материјалну, у радној снази и средствима рада. Удружењу је пружила Радна организација „Лабудово окно".

Недавно је одржано такмичење спортских риболовца наше општине у циљу одређивања екипе која ће нас представљати у новоформираној јужнобанатској лиги.

Наше боје у риболовачким вештинама браниће: Горан Станковић, Ружица Петров, Воја Милошевић и Јанош Нађ.

У релативно згуснотом програму нашег Удружења за наредни период у припреми су већ традиционални сусрети са спортским риболовцима из Крагујевца, Петровца на Млави и Чачка, са којима су потписане повеље о братимљењу.

## КОНКУРС

**ЗА ДОДЕЛУ СТИПЕНДИЈА И КРЕДИТА УЧЕНИЦИМА СРЕДЊЕГ УСМЕРЕНОГ ОБРАЗОВАЊА И СТУДЕНАТА ВИШИХ И ВИСОКИХ ШКОЛА И АКАДЕМИЈА ЗА ШКОЛСКУ 1987/88**

1. Висина појединачног кредита и стипендије утврђују се на основу Зајамченог личног дохотка радника у привреди у месту школовања кандидата (60% од просечног ЛД за период I - VI 1987.)

2. Најнижу висину појединачних кредита и стипендија по категоријама одредиће Извршни одбор Заједнице посебном одлуком.

3. Сви кандидати за доделу стипендија и кредита биће рангирани по броју бодова, и то:

а) по основу успеха кандидата од 4 - 20 бодова

б) по основу прихода по члану домаћинства од 1 - 12 бодова

ц) кандидати чији родитељи имају статус борца од 2 - 4 бода

д) кандидати чији родитељи имају статус ратног војног инвалида 2 бода

е) број деце који се школују (за свако дете по 1 бод)

4. Кандидат коме буде одобрена стипендија или кредит потписује Уговор са Заједницом а као сугарант и родитељ - старатељ.

Истовремено кандидат подноси Заједници одговарајућу меницу са потписима два жиранта.

5. Средства примљена на основу стипендије или кредита корисник је дужан да Заједници врати:

а) услед неиспуњавања обавеза преузетих уговором

б) промене - школе - факултета без сагласности Заједнице

ц) губљење статуса редовног ученика-студента из субјективних разлога

д) и свим осталим случајевима прецизираним уговором, Правилником и другим општим актима и Законом.

6. Кандидатима чији су родитељи индивидуални пољопривредни произвођачи као основица за израчунавање прихода по члану домаћинства биће катастарски приход увећан 12 пута као валоризациони коефицијенат.

Приход кандидата чији су родитељи привремено запослени у иностранству израчунаваће Служба Заједнице по сопственој процени.

7. Документација која се при конкурисању подноси:

а) МОЛБА, (формулар се добија у Служби Заједнице),

б) УВЕРЕЊЕ О ИМОВНОМ СТАЊУ (не старије од 3 месеца),

ц) ПОТВРДЕ О ВИСИНИ ЛД ЗА ПЕРИД I-VI 1987. год. СВИХ ЗАПОСЛЕНИХ У ДОМАЋИНСТВУ - пензионери ПОСЛЕДЊИ ЧЕК ОД ПЕНЗИЈЕ,

д) ФОТОКОПИЈА ЗАДЊЕГ СВЕДОЧАНСТВА (ЕВЕНТУАЛНО ВУКОВЕ ДИПЛОМЕ) - односно ПОТВРДА О ПОЛОЖЕНИМ ИСПИТИМА СА ФАКУЛТЕТА

е) ПОТВРДА О РЕДОВНОМ ШКОЛОВАЊУ - СТУДИРАЊУ школе - факултета за коју кандидат тражи стипендију - кредит,

ф) ПОТВРДА ОД ОК СУБНОР-а о евентуалном статусу борца или ратног војног инвалида родитеља.

8. Рокови за подношење документације:
— за ученике 1. септембар 1987. године,
— за студенте 1. октобар 1987. године.

АКЦИЈА СОЛИДАРНОСТИ ЗА УРЕЂЕЊЕ МЕМОРИЈАЛНОГ КОМПЛЕКСА „ТРИ КРСТА"

## Борци предњаче

**★ До закључења овог броја „Белоцркванских новина" на жиро рачун СУБНОР-а уплаћено око три милиона динара ★ Акција добро организована у МЗ Крушчица.**

Акција солидарности за уређење споменобележја „Три крста" знатно је одмакла, што се види и по средствима која се свакодневно сливају на жиро рачун СУБНОР-а. До 19. јуна радни људи и грађани наше општине укупно су уплатили близу три милиона динара. Од протеклог објављивања имена појединаца у нашем листу који су у овој акцији дали највећи допринос, до овог датума, највећи износ уплатили су: Мирослав Вујновић и Радоје Томашевић по 20.000 динара, Жарко Милановић 15.000, Загорка-Сеја Лекић 10.000 и Жарко Јовановић (који прима материјално обезбеђење) 7.000 динара.

Очигледно је да по висини уплаћених новчаних средстава за ову хуману акцију на поновљену споменобележја жртвама фашистичког терора предњаче старији учесници НОР-а. Све похвале за добро организовану акцију заслужује и Месна заједница Крушчица, из које, такође, пристижу бројне и значајне уплате појединаца.

Да подсетимо и апелујемо на радне људе и грађане да се укључе у ову акцију споменобележја „Три крста" у Белој Цркви.

Извршни савет Скупштине Титовог фонда Војводине расписује

# КОНКУРС

**за стипендирање ученика и студената, деце радника, земљоделника и носилаца самосталног личног рада за школску 1987/88. годину**

**I. Право учешћа имају:**

1. Ученици и студенти који се опредељују за редовно школовање умереног образовања средњег (после завршене основне школе или после завршеног 2. разреда заједничког средњег образовања), односно, вишег, високог степена образовања и постдипломских студија у СФРЈ,

2. ученици и студенти који су у претходне 4 године школовања постигли врло добар успех (4,00 односно 8,00) под условом да се опредељују за дефицитарна и производна занимања,

3. ученици и студенти који су у претходне 4 године школовања постигли одличан успех (4,50 односно 8,50) за непроизводна занимања,

4. ученици и студенти који припадају узрасту који одговара редовном школовању,

5. ученици и студенти који су се определили за врсте занимања која су у складу са кадровским потребама удруженог рада, пре свега материјалне производње и дефицитарних занимања друштвено-политичке заједнице, према листи производних односно дефицитарних занимања општине,

6. ученици и студенти учесници добровољног омладинског рада,

7. ученици и студенти носиоци иницијативе акција и задатака у ОО ССОВ или другим друштвеним организацијама које окупљају младе. Да су они и родитељи активни у процесу изградње самоуправног социјалистичког друштва (што ће доказати мишљењима друштвено-политичких и друштвених организација),

8. ученици и студенти чије породице по члану заједничког домаћинства не прелазе 60% од просечног личног дохотка дохотка привреде Војводине у претходној години заједно са катастарским приходом (46.300),

9. ученици и студенти, деца земљоделника, чији катастарски приход по члану заједничког домаћинства не прелази 30.000 (тридесет хиљада динара) годишње),

10. да ученици и студенти и њихови родитељи — старатељи нису под истрагом,

11. под истим условима и на исти начин конкурише се и за постдипломске студије с тим да кандидати нису старији од 24 године живота — односно 25 година зависно од семестра на факултетима и служења рока у ЈНА и то само уколико је та струка неопходна организацији удруженог рада.

**II. Начин конкурисања**

Молбе са прилозима, без таксене марке, подносе се општинском извршном савету Титовог фонда где станује родитељ-старатељ и попуњава се одређени образац, који се добија од наведеног савета.

**III. Уз молбу се прилажу:**

1. Биографија кандидата и родитеља-старатеља,

2. препис или фотокопија сведочанства за претходне 4 године школовања,

3. оверен препис или фотокопија Извода из матичне књиге рођених,

4. мишљење Основне организације Савеза социјалистичке омладине о активности кандидата за стипендију, ако је члан СК онда и од ОО СК-а (из школе или месне заједнице),

5. уверења од катастра о имовном стању кандидата и родитеља-старатеља, односно чланова заједничког домаћинства,

6. писмено мишљење о друштвено-политичкој активности родитеља-старатеља дају друштвено-политичке организације у: ООУР, радним заједницама, основним организацијама кооперанта, месним заједницама и земљоделничким задругама,

7. потврда о просечном личном доходку, односно катастарском приходу за протеклу годину, родитеља-старатеља односно заједничког домаћинства,

8. изјаву о броју чланова заједничког домаћинства потписује се у Општинском извршном савету,

9. потписан уговор са ОУР (обезбеђ'е општински извршни савет).

**Конкурс траје од 25. маја до 25. јула 1987. г.**

Рок достављања молби општинским извршним саветима Титовог фонда је до 25. јула 1987. године. Молбе поднете после наведеног рока неће се разматрати.

Рок за достављање предмета подељених стипендија на оцену примене критерија Извршном савету Титовог фонда Војводине је 5. септембар 1987. године.

О решењу молби кандидати ће бити обавештени до 15. октобра 1987. године.

Ближа обавештења о правима и обавезама стипендиста могу се добити у општинским извршним саветима Титовог фонда.

**Извршни савет Скупштине Титовог фонда САПВ**

**РЕПЕРТОАР ФИЛМОВА ЗА ЈУЛИ 1987. ГОДИНЕ**

Биоскопска башта је отворена. Велика је срећа што Белоцрквани имају овакву дивну башту. До сада је време било дивно и пријатно је у вечерњим часовима гледати на свежем ваздуху добре филмове, а јули месец је препун добрих филмова.

Ево репертоара:

06 — 12. 1. „ОПЕРАЦИЈА ХАРПУН" — криминералистички
2. „ВРАГОЛИЈЕ" — комедија
3. „ЖИВЕТИ И УМРЕТИ У ЛОС АНЂЕЛЕСУ — криминалистички

13 — 19. 1. ШИНА, КРАЉИЦА ЏУНГЛЕ — авантуристички
2. НЕ ВИРИ У ТУЂЕ ПРОЗОРЕ — љубавни
3. ТИФАНИ — еротски

20 — 26. 1. МОМЦИ ЗА ВЕЗУ — еротски
2. КОЛИДОР И РИБОКОСА РАТНИЦА — спектакл
3. ЗВЕЗДАНИ БОРАЦ — фантастички

27. — 02. 1. ЖЕНА СОКО — комедија
2. ДИВЉИ ВЕТАР — авантуристички
4. ОМЧА — авантуристички

**ЗБИВАЊА У КУЛТУРНО ПРОСВЕТНОМ ЦЕНТРУ**

Најзначајније о Културно-просветном центру је било написано у прошлим бројевима нашег цењеног листа. Ових дана се у нашем Центру, тј. у библиотеци, досило нешто заиста пријатно и дивно. Наиме, у мају месецу проф. др. Никола Милошевић, академик професор Филолошког факултета у Београду, одржао је веома интересантно предавање финој публици: „Достојевски као мислилац". Публика је учествовала у расправи, а и како не би кад су разговори о Достојевском неисцрпни. Професор Никола Милошевић је тако једноставно причао о светском генију да је све време у сали библиотеке била тишина и све очи биле су упрте у професора. Много тога има да се каже о писцу кога су задесиле све недаће овог света: сиромаштво, беда, болест, хапшење. У мноштву сазнања и у једноставној причи професора Николе Милошевића дошло се до убеђења да је било речи о светској књижевној величини. И за иста само је Фјодор М. Достојевски могао да напише „Бедне људе", „Записе из мртвог дома", „Понижене и увређене", „Идиота" и највеће достигнуће у књижеевности „Браћу Карамазове".

А наши читаоци треба да знају: проф. др. Никола Милошевић је био и наш гост и домаћин. Наиме, професор је овде завршио основну школу и први разред Гимназије. Стари професор Светолик Суботић је препознао свог бившег ученика. А на предавању, међу дивном публиком били су професори српскохрватског језика, професори страног језика, директори Школског центра, наставници, учитељи, службеници, ученици, студенти.

Браво и хвала свима.

**Р. Спорea**

**СЕЛЕКТИВНИ ИЗЛОВ НА БЕЛОЦРКВАНСКИМ ЈЕЗЕРИМА**

Капиталци из Језера

У оквиру програма унапређивања спортско-риболовног туризма, Радна организација за рибарство и ловство „Лабудово окно" и Удружење спортских риболоваца „караш" извршили су пробни излов пренамножених врста риба.

Селективни излов отпочеће крајем маја са специјалним мрежама јер се очекује улов капиталних примерака сомова. Паралелно са изловом, у одређене риболовне воде насађено је једна тона млађи толстолобика, око 6 милиона личинки смуђа, а предстоји насађивање са 90 гарнитура матица шарана и 200 кг. шаранске млађи, у вредности 2,5 милиона.

Све ове кативности су у циљу стварања услова изгледног улова и унапређења туризма.

**ОДГОВОР РЕДАКЦИЈЕ**

# КО ЈЕ ДОЗВОЛИО ГРАДЊУ ОБЈЕКТА НА ПИЈАЦИ?

У „Белоцркванским новинама" од 27. маја 1987. године објављено је писмо Милована Милошевића под називом „Зар је и то могуће" у коме друг Милошевић поставља питање ко је дозволио градњу објекта посластичарнице на простору пијаце који је био намењен за продају кукуруза, јабука, грожђа, стоке, живине и других роба.

Наши новинари су одговор на ово питањее потражили у Секретаријату за привреду Скупштине општине Бела Црква и ево шта су сазнали.

Генерални урбанистички план града Беле Цркве је на изради код Завода за урбанизам Војводине. Идејно решење урбанистичког пројекта пијачног платоа са распоредом киоска наручила је КРО „1. мај" у току 1986. године, али по њему није спроведена јавна расправа, није достављен на увид Секретаријату за привреду, ни ти је усвојен на Скупштини општине. Зато приликом издавања решења о локацији Секретаријат за привреду гражи сагласност Месне заједнице Бела Црква и КРО „1. мај" која управља пијацом.

Алију Бесир је поднео захтев октобра 1986. године за издавање урбанистичке сагласности за лоцирање монтажног објекта-посластичарнице поред Аутобуске станице. За поменути објекат подносилац захтева је прибавио сагласност Месне заједнице Бела Црква и КРО „1. мај".

На основу прибављеених сагласности Секретаријат за привреду је издао решење о локацији привременог монтажног објекта. То значи да је власник истог дужан да објекат уклони са одређене локације у случају потребе реализације просторног урбанистичког плана без икаквог права на накнаду трошкова и обезбеђења друге локације. Такво решење је подносиоцу захтева и издато. Поред тога Секретаријат за привреду је наложио КРО „1. мај" да спроведе јавну расправу о идејном решењу урбанистичког пројекта пијачног платоа и о резултатима исте информише Извршно веће Скупштине општине Бела Црква. Како смо сазнали у Секретаријату за привреду јавна расправа је у току и вероватно ће кроз њу грађани да дају одговоре и предлог за коначно уређење тог дела пијачног простора тј. да исто идејно решење прихвате или одбију а тада ће и све дилеме око спорног објекта бити јасне.

Што се тиче другог дела писма у коме аутор сумња на могуће малверзације око издавања дозволе, овог момента нисмо у могућности да дамо одговор на то питање, јер званичних ставова надлежних органа за сада нема.

СВЕ ВИШЕ ЦВЕТА ШВЕРЦ У БЕЛОЈ ЦРКВИ

# Тезге пуне као на бувљаку

**★ На јединој пијаци у граду све је више оних који се легално баве недозвољеном трговином.**

Бела Црква нема своју бувљу пијацу, али уколико се и даље немо посматра недозвољена трговина страном робом, брзо ће је добити. Јер, препродавци стране робе, коју увозе из Италије, Турске, Румуније и у задње време Пољске, не само да су узурпирали простор до пијаце већ се све чешће виђају и на тезгама које су намењене за продају поврћа и других пољопривредних производа.

Без сумње, недозвољена трговина цвета. Ако неверујете, изађите уторком и суботом на пијац, па ћете видети. Пензионери, домаћиге, нажалост и незапослеени и они са најнижим ЛД, нуде овим данима шверцовану робу, претежно из Румуније, али је у задње време све више и из Аустрије, Турске и других земаља. Можете купити девизе по вишим ценама, музичке стоубове, кафу, дигитронске сатове, дезодоранске и креме а често и доњи веш који сее продаје по нижим ценама него у нашим продавницама. И не само то. Кожне јакне, женски комплети од коже, фармерице, патике и друге потребштине можете наћи. Ту су и све присутнији Пољаци, код којих се може (стварно сваштa наћи, а посебно сребро, сатови, бутан боце, камп опрема, делови за кола итд. Сви они друштву не плаћају порез. Једино, наши комуналци трљају руке, јер што их је више, више ће наплатити простор који заузимају. И тако, док многи шверцери и препродавци продају и тргују робом, коју су увезли из поменутих земаља, надлежни то мирно посматрају, као да се ништа не дешава. Настави ли се тако, неће нас чудити да једног дана умеесто зелеиша и другог поврћа, на пијаци наћемо препродавце шверцоване робе.

---

**Пише: Живан Иштванић**

**ПОСТАНАК И РАЗВОЈ БЕЛОЦРКВАНСКОГ АТЛЕТСКОГ КЛУБА (6)**

**Ова рубрика највећим делом посвећеена је „БАК"-у и фудбалским етузијастима и играчима који су носили његове боје у предратном раздобљу (1935—1941).**

**4.4. БАК 1937. ГОДИНЕ**

У својој другој такмичарској сезони, јесен—пролеће 1937/38. године, БАК је поново заузео претпоследње место на табели, али овога пута у надметању шест екипа.

У дресу БАК-а су те године повремено наступали и следећи играчи: Светислав-Тиса Јовановић, Јован Алексић, Михајло Бардулић, Мирослав Борђевић, Анте Бурковић, Фрања Хашиц, Јосиф Червенка, Павле Адамовић, Бура Глигоријевић, Јован Чизмић, Коста Новотни, Борислав Бабић, Ретар Грујичин, Александар Сербинов, Светозар Јовановић, Крста Мунћан, Габор Патешан, Бајс Виктор, Стојковић Дамјан, Светолик Шинжар, Светолик Јовановић, Рудолф Копф, Тодор Јовановић (бивши играч „Војводине" из Новог Сада), Слободан Поповић (бивши играч „Југославије" из Београда), Спаса Миловановић (бивши играч „Радничког" из Београда), Станишић, Пуришић...

**4.5. БАК 1938. ГОДИНЕ**

У својој трећој такмичарској сезони, јесен—пролеће 1938/39. године, БАК у конкуренцији десет екипа заузима 7. место на табели.

У дресу БАК-а су те године наступали и повремено играли и следећи играчи: Тихомир Јанковић, Јован Б. Здравков, Милутин-Зека Јовановић, Јован Кашпарек, Властимир Вулетић, Милан Павлов, Гаврило Мачејин, Јосиф Бурзан (бивши играч „Палилулца" из Београда), Живојин Јовановић (бивши играч „Душана Силног" из Вршца), Живорад Петровић (бивши играч „Бурђа Смедеревца" из Смедерева).

**4.6. БАК 1939. ГОДИНЕ**

У својој четвртој такмичарској сезони, јесен—пролеће 1939/40. године, БАК у конкуренцији шест екипа надмоћно осваја прво место и по први пут постаје првак Вршачке групе Петровградског лоптачког подсавеза.

У дресу БАК-а су те године повремено наступали: Петар Шефер, Леон Љубибратић, Петар Анђелков, Бранислав Живковић, Озрен Паркајић, Бруно Болбехер, Драгиша Југовић, Петар Павлов, Милета Јовановић, Алфред Бурока, Еранко Радомиров (бивши играч „Југославије" из Јабуке), Славко-Сава Мунћан се после двоипогодишње паузе (био на робији у Сремској Митровици) те године такође поново прикључује БАК-у.

**4.7. БАК 1940. ГОДИНЕ**

У јесењем делу такмичарске 1940/41. године БАК поново осваја прво место у конкуренцији осам екипа, што је његов други велики успех од постојања.

За БАК те године повремено наступају Божидар Добрић, Жарко Тодоровић и Јован Равлов, а клуб напуштају Бранко Шинжар, Слободан Преда, Егон Брам и Добривоје Лазић, као и Сретко-Среја Борђевић.

— наставиће се —

---

Продајем 2,5 ланца обрадивог земљишта у Крушчици. Заинтесовани сее могу обратити на адресу: Вишачки, Ул Жарка Златара број 4, стан 5, Бела Црква.

---

Продајем кућу у Кусићу, Ул. Раденка Стојакова 25.

Обратити се на телефон 858-618 или Драгану Белобабићу на Аутобуској станици у Белој Цркви.

---

# ОГЛАСИ

Продајем трособну конфорну кућу са централним грејањем, економском зградом у дворишту и воћњаком.

Зграда се налази у Белој Цркви Ул. Јована Цвијића бр. 27.

Погледати по подне од 17 часова или питати на телефон: (013) 851-377.

---

Продајем викендицу са баштом и воћњаком од 22 ара, на брду према Црвеној Цркви.

Заинтересовани се могу јавити сваког дана од 14,20 до 22,00 часова на тел. 852-165.

---

## ЗАШТО ТАКО?

Фудбалери БАК-а, који су на почетку првенства били кандидати за улазак у војвођанску лигу, нису успели. Нису имали спортске среће. Срећа их не прати више од 10 година. Али није у питању само спортска срећа. Поред среће, треба имати и играчког кадра. Чини се да БАК, бар у овом првенству, није имао и играчког кадра. По слободној оцени писца овог чланка, треба му бар 3—4 врсних играча, да би био кандидат за виши ранг такмичења. Како доћи до таквих играча, питаију сее и у БАК-у и љубитељи фудбала. Треба играчима обезбедити радна места, па станове и све друго што прати долазак фудбалера. А где са 1.500 незапослених у Белој Цркви. Привреда је немоћна, а и не показује изразиту вољу, да помогне. Значи, треба се помирити са рангом такмичења у којем се БАК налази од када је испао из војвођанске лиге.

Не може се рећи да БАК није током овог првенства пружао бриљантне игре. Али, губио је и од аутсајдера. Играо је веома променљиво, понекад и несхватљиво. Рецимо, на предзадњу утакмицу у Белој Цркви, у сусрету са „Крајином", која и није много значила за крај првенства, БАК, уместо да одигра мирну, допадљиву, опроштајну утакмицу пред својом публиком, почео је преоштро, чак грубо и недопустиво. То се у првом реду односи на перспективног Кручичана, па на поузданог Трбаноса, а и на младог Вучића, који је, истини за вољу, добио црвени картон ,а да то није заслужио. Зато је прошао без црвеног картона Кручичан, који је у два маха неконтролисано ударао противничког играча. Добио је црвени картон и Трбанос. Све се то догађало када је БАК већ водио са 3 : 0. Дакле, са свим непотребно играчи су правили недопустиве фаулове. Зашто то. Подлегли су мањим провокацијама противничких играча а и несигурно суђење судије Буле из Зрењанина.

**Сава Соколовић**

---

15. јула 1987. године навршавају се три дуге и болне године откако је престало да куца племенито срце наше најдраже

**КВЈЕТЕ ХЛАВАЧЕК**
**— апсолвента Природно-математичког факултета —**

Била је радост нашег живљења, наша нада и понос. Њен прерани одлазак унео је у наша срца неизмерну празнину и неизлечиву бол. Њен драги лик остаје вечно са нама.

Ожалошћене породице Хлавачек и Шмида

---

24. јуна 1987. године навршило сее 40 дана туге и бола за нашим сином јединцем.

**СТАРОВИЋ ЗОРАНОМ**
**— ЗОКИЈЕМ —**

Не можемо замислити да га више немамо у цвету младости, да нам је тај цвет заувек отрпнут.

Ожалошћени: мајка, отац, многобројна родбина и пријатељи.

---

Дана 11. јула 1987. године навршава се тужна година од прерране смрти нашег драгог супруга, оца, деде и таста

**ХАНЖЕК БУРЕ НИКОЛЕ**
**војног пензионера**

С љубављу, поштовањем и трајним сећањем на твоју доброту и љубав коју си нам свима неизмерно пружао сећаће те се твоји најдражи:

супруга Лела, син Драгољуб, ћерка Мирјана, зет Ференц и унуци Роберта и Роберт.

---

Дана 17. јула 1987. године навршавају се две тужне и болне године од када нам је трагично изгубио живот драги и никад пре жаљени супруг, отац и деда

**ЈОКСИМ МИЛОЈЕВИЋ**
**— ЈОЦА —**

Ожалошћени: супруга, ћерке, зетови и унучад.

---

1. јула навршава се пола године туге и бола од прерране смрти драгог супруга, оца, таста и деде

**ШАЈИЋ РОДОЉУБА**

С љубављу и тугом чувамо успомену на његов драги лик.

Ожалошћени: супруга, ћерке, зетови, унучићи и кумови.

---

Тог кобног, кишног петка 5. јуна 1987. године, језива и неумољива смрт, отрже нам у 56-ој години живота драгог супруга, оца, деду. . .

**ДОКИЋ БОРИСЛАВА**

У 10,10 сат је стао, један се живот угасио, небо је плакало, птице су занемеле а нама, његовим најдражим остала је дубока рана, туга и бол.

Драги наш тата, за све ти хвала. За сву проливену зној и све жртве а за узврат следићемо твоје утабане стазе поштења и части.

Отишао си нечујно, без иједне речи оставивши нас у сузама и поимању горке истине да смо те заувек изгубили.

У знак 40-то дневног помена 11. 07. 1987. године изаћи ћемо на његов гроб, положити цвеће и натопити га сузама.

Ожалошћени: супруга Милица, син Богица, ћерка Живанка, снаја Биља, зет Живица, унуке Сандра, Маја и Соња, као и остала родбина.

ПОЧЕО 6. МЕЂУНАРОДНИ ШАХОВСКИ ТУРНИР У БЕЛОЈ ЦРКВИ

## ФЕШТА НА 64 ПОЉА

★ **На турниру се окупило 236 играча из азијске државе Катар, Пољске, Румуније, Француске, ДР Немачке, Грчке, Совјетског Савеза, САД-а и Југославије**

Извлачење парова 20. јуна у Белој Цркви, у прекрасном амбијенту ресторана „Језеро", отворен је 6. међународни шаховски турнир ОПЕН '87, на коме се до сада окупио највећи број играча. На 64 поља надметаће се 236 такмичара из Југославије, Румуније, Пољске, Француске, ДР Немачке, Грчке, Совјетског Савеза и САД. Међу уписаним играчима налазе се велемајстори: Лев Псахис, шампион СССР-а, Кудрина из САД-а, Мартиновић, Рајковић, Маровић, Симић, Абрамовић и Јаношевић. На турниру је присутно преко 10 интер-мајстора а велики број и ФИДЕ мајстора. На овогодишњем 6. надметању шахиста учествује и екипа од 10 играча из азијске државе Катар.

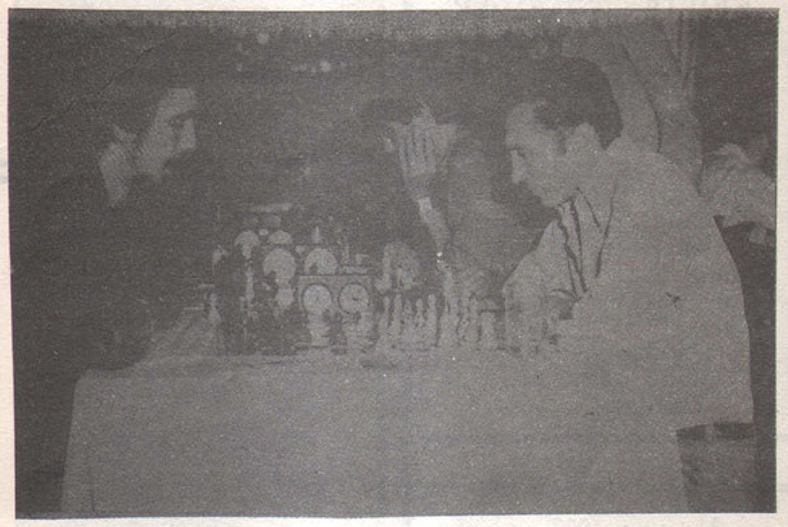

Са отварања ОПЕН-а '87

Иначе, турнир се игра по Југословенској кружној варијанти Швајцарског система у 11 кола. Редовна кола играју се свакодневно од 15 до 21 час, а наставци прекинутих партија од 22 часа до завршетка.

Предност белоцркванских турнира је у томе, што се по ЕЛО систему и Правилнику о међународним титулама, могу испунити норме за „Бал" велемајстора, интермајстора и титула ЈУ мајстора, а такође и поправити рејтинг, а играчи без рејтинга да се званично укључе у Рејтинг листу ФИДЕ.

Наградни фонд износи 3.300.000 динара, распоређених на следеће награде:

1. награда 700.000 динара, 2. награда 500.000, 3 награда 400.000, 4. награда 300.000, пета награда 200.000, 6—10. награда 100.000, 11—15. место 50.000, 16—20. место 30.000 и 21—30. место 20.000 динара.

Главни судија турнира је арбитар ФИДЕ, Лаза Јанчев из Скопља, а његови заменици Јован Лемајић, Хирман, Матија Пагач и Миливој Вујовић.

## ПРВЕНСТВО ЗАВРШЕНО - НЕЗНА СЕ ПРВАК

У фудбалу уопште, па и у најнижем рангу такмичења — општинској лиги — има пуно нејасног, несређеног и неуређеног.

Почнимо од судија, чијим неодговорним недоласцима чису одигране три првенствене утакмице: „Шевац" — „Братство", „Партизан" — „Пролетер" и „Вултулур" — „Братство", па је због тога на тапети читава збрка и, мада је званично првенство завршено, још увек се незна првак.

Надаље, на првенственим утакмицама стављају се у тим играчи који имају по два жута картона, што значи аутоматску суспензију за једну утакмицу, па потом настају спорови, па се табела не може да састави (случај утакмице „Шевац" — „Дукла"). „Шевац" је наводно ставио у тим Стојковића и Роповића, који су имали по два жута картона. Заинтересовани клуб „Вултулур" из Гребенца уложио је жалбу, који ће, ако се ова утакмица поништи, бити првак, а другостепени орган — Председништво фудбалског савеза општине још није решио жалбу.

Дешавају се и грубости на утакмицама овог ранга, па често долази до прекида утакмица. Све су то разлози што, мада је првенство званично завршено, редакција није у могућности да на време обавештава цењене читаоце о стању на табели општинске лиге.

За сада се једино са сигурношћу зна да ће првак општинске лиге бити „Вултулур" или „Шевац". Тренутни изглед табеле је, али незванично: „Вултулур", „Шевац", „Ратар", „Партизан", „Братство", „Дукла" и „Пролетер".

## ШТА БИ СА ДТВ „ПАРТИЗАН" У БЕЛОЈ ЦРКВИ

ДТВ „Партизан", који је наставио славну традицију „Соколског друштва", годинама је био понос града. Јавни наступи вежбача масовно су посећивани. Вежбачи су годинама били у центру пажње на прославама Дана младости. Друштво је имало истурена одељења у свим већим насељеним местима. Сада се све то угасило. „Партизан" постоји само на папиру — у регистру спортских организација. Не појављује се на сцени још од давне 1983. године. И не само на сцени, него уопште. Деца ће у Белој Цркви да заборave да је „Партизан" икада постојао. Забравиће вежбе на вратилу, карикама, коњу и разбоју. Цветаће деформитет код деце, а деца ће остати жељна да окушају срећу и свој таленат на јавним наступима, јер у школама, које су прескромно опремљене, премало је времена за исказивање талента.

Чини се да је неопходна брза и конкретна помоћ. СОФК-а је немоћна. СИЗ за физичку културу би морао да притекне и новчано и стручно. Потребна је подршка и политике. Штета је да се ова популарна друштвенео-спортска организација угаси.

**Сава Соколовић**

УСПЕХ НАШИХ ДИЗАЧА ТЕГОВА У КАТОВИЦАМА

## СОЛИДНО ДРУГО МЕСТО

★ **У екипном такмичењу наша екипа је освојила II место, док у појединачној конкуренцији два II и једно III место.**

На међународном турниру у Катовицама у дизању тегова, дисциплина снаге, које је одржано почетком јуна месеца, учествовали су представници Југославије, коју су представљали наши суграђани-чланови клуба „Жарко Златар": Небојша Мањин, Радован Гаврилов, Добривој Борђевић и Сава Василевски.

Сава Васиљевски: ентузијазам руши препреке

Они су у екипном надметању освојили II место, иза Пољака, који се данас сматрају водећом нацијом у овој дисциплини. Свакаако да је ово највећи успех наших дизача тегова до сада који су постигли од свог оснивања 1980. године. Тим пре, што раде и тренирају у врло скромним условима.

На овом такмичењу, на коме је учествовало преко 50 такмичара из Пољске, Југославије и Чехословачке, наши представници су у појединачној конкуренцији освојили: два II и једно треће место.

НА IV ОЛИМПИЈАДИ РАДНИЧКО-СПОРТСКИХ АКТИВНОСТИ ВОЈВОДИНЕ

## АНБЕЛИЈА ДОПЛИВАЛА ДО ЗЛАТА

Иако су наши такмичари учествовали и на претходне три олимпијаде, одржане у Новом Саду, Панчеву и Сремској Митровици, ниједна им од њих није донела медаље и толико радости као ова Четврта у Титовом Врбасу од 19—21. јула 1987. године, на којој су освојили 1 прво, 3 четврта и 2 пета места у пливању, као и једно седмо место у стрељаштву.

Међу такмичарима зоне Вршац (која обухвата пет околних општина) највише успеха имала је наша суграђанка Анђелија Станимиров, као ја је у пливању краулом на 50 метара успела да се избори за златну медаљу. То је уједно и једина златна медаља освојена на нивоу зоне Вршац, па је њено злато утолико блиставије и драже.

Момчило Маринковић, председник Комисије за спорт и рекреацију радника при Већу Савеза синдиката општине Бела Црква и руководилац зоне Вршац на Олимпијади радничких спортских активности Војводине, с поносом истиче пласман зоне и наших учесника у веома јакој конкуренцији од укупно 1.600 такмичара у разним спортским дисциплинама. Али, као учесник све четири олимпијаде, не заборавља да истакне и то да је Олимпијада у Титовом Врбасу била најорганизованија, да су смештај и исхрана учесника били изванредни, да су домаћини указивали гостопримство и љубазност на сваком кораку, и да су се спортска ривалства изродила у нова пријатељства и дружења, што је довело до братимљења зоне Вршац и зоне Суботица.

Да поменемо још и то да је белоцркванску екипу од 11 учесника за Олимпијаду комплетно опремио СИЗ за физичку културу, а материјалну помоћ пружили су још МИ „Жарко Златар" и ООУР „Засади".

**Г. Мокрачек**

БЕЛОЦРКВАНСКЕ НОВИНЕ

Лист Социјалистичког савеза радног народа општине Бела Црква

★

Главни и одговорни уредник
Владимир БРАНКОВ

★

Уредник фотографије
Стеван ПАЛИНКАШ

★

Технички уредник
Мирољуб БУРА

★

Чланови редакције:
Владимир БРАНКОВ
Госпава МОКРАЧЕК,
Марјан ЛУКАШЕВ,
Стеван ПАЛИНКАШ,
Јовица БОЖАНИЋ,
Стојче СОКОЛОВИЋ,
Радован МАРКОВИЋ,
Љиљана ЖИВКОВИЋ,
Ференц ЛИЦКО.

★

Издавачки савет

Председник:
Душан СТАНКОВИЋ,
чланови:
Милорад РАДОМИР,
Љиљана ЖИВКОВИЋ,
Драган КРСТИЋ,
Стојче СОКОЛОВИЋ,
Зорица ЖИВКОВИЋ,
Марјан ЛУКАШЕВ,
Антон ШОВАНЕЦ,
Светлана МИТРОВИЋ,
Ђорђије ВУЛИСИЋ,
Љиљана ВУЧИНИЋ,
Марко ЗАВИШИЋ,
Милутин ЦАРАН,
Томислав СТАНОЈЕВ,
Борислав ПАВЛОВИЋ,
Сеферинка СТЕФАНОВ,
Нада ЗДРАВКОВИЋ,
Зоран ШИНЖАР,
Драгослав НИКОЛИЋ,
Зоран ПАВЛОВ,
Госпава МОКРАЧЕК,
Ксенија ЈОВАНОВИЋ.

★

Коректор
Станимир Здравковић

★

Адреса редакције Трг маршала Тита број 2-а
Телефон 851-065
Бела Црква

★

Лист излази једном месечно у тиражу од 4.000 примерака.

★

Годишња претплата за нашу земљу 1.200 динара а за иностранство 4.000 динара

★

Жиро рачун Општинске конференције ССРН Бела Црква 66810-678-2190

★

Штампа ГРО „Сава Мунћан" Бела Црква