БЕЛОЦРКВАНСКЕ НОВИНЕ

ЛИСТ СОЦИЈАЛИСТИЧКОГ САВЕЗА РАДНОГ НАРОДА ОПШТИНЕ БЕЛА ЦРКВА

ГОДИНА XIII ★ БРОЈ 141 ★ АПРИЛ 1988. ГОДИНЕ ★ ЦЕНА 200 ДИНАРА

ЗАШТО СЕ ОПШТИНСКА ПРИВРЕДА НАЛАЗИ НА ЗАДЊЕМ МЕСТУ У ВОЈВОДИНИ

ЗАЛИХЕ ПРЕМАШИЛЕ ДОХОДАК

– Нису остварени основни задаци развоја из Резолуције за 87 годину. Губици у привреди повећани 4 пута и износе преко двеста старих милијарди динара.

Белоцркванска привреда прошле године није остварила основне задатке развоја, зацртане у Резолуцији за '87. годину. О томе говоре подаци, да су физички обим индустријске призводње и акумулација и даље у опадању. Физички обим индустријске производње опао је чак за 34,3 посто. Основни разлози су како се наводи у Анализи Секретаријата за привреду и друштвени развој СО Бела Црква, о оствареним резултатима пословања по завршном рачуну за '87. годину, коју су разматрали и делегати сва три већа СО, на својој априлској седници, лоши временски услови почетком године, сужавање инвестиционе потрошње и неповољна структура општинске привреде, као и даља присутност лоше организације рада, нерада и неодговорности у појединим организацијама удруженог рада, што је и довело привреду на задње место у Војводини.

Губици у привреди су повећани четири пута и износе 2.073.083 хиљаде динара. И даље неславан рекорд међу губитницима држе ФКШП „25. мај" са 248.469.737 динара и КГМ „Стандардбетон" са 226.185.000 динара.

Оно што највише забрињава и упућује на потребу критичког и самокритичког преиспитивања стања у нашим организацијама, јесте податак да је вредност укупних залиха у '87. години повећана за 181 посто, и да износи 15.404.418 хиљада динара, што је премашило вредност оствареног дохотка, који износи 12.057.780 хиљада динара.

Непогоде умањиле приносе

Пословање ООУР-а у области пољопривреде, такође се одвијало у отежаним условима. Диспаритет цена репроматеријала, енерлије и роба на штету пољопривреде а затим и примена антиинфлационог програма, негативно се одразили на ову област привређивања. И не само то. Климатски услови су оставили најдубље трагове пољопривредним произвођачима, чије ће се последице осећати и у овој години.

Изливање река Нере и Караша и дуже задржавање површинских вода на површинама засејаним ратарским културама, засадима воћа и објектима ООУР-а „Напредак' начиниле су штете од милион и 95 хиљада динара. Суше су биле још немилосрдније. Укупна пољопривредна производња на друштвеном сектору смањена је за 13,9 посто. У томе, ратарска за 5 посто, воћарска за 27,4, виноградарска за 63 посто.

Производња за непознато тржиште

Из података поменуте Анализе, може се закључити да је највећи раст остварен код залиха готових производа, у висини од 376,5 посто, залихе керамичара износе 1.353.000 хиљаде динара, металаца 12.247 динара, Шљункаре 68.289, Циглане 30.742, „Бетонњерке" 93.104, „Победе" 176.678 /где су веће за 603 посто/, „Белоцркванке" 234.224 и веће су за 580,6 посто, „Напретка" 104.226, „Засада" 1.934.944 хиљаде динара и „Економији" 741.737 хиљада динара, где су веће за 409,5 посто.

Ови подаци недвосмислено указују на то, да се обавезе из Резолуције за прошлу годину у вези растерећења истих, нису остварили, те да су наши привредни колективи производили за непознато тржиште.

ДЕЛЕГАТИ СО БЕЛА ЦРКВА НИСУ ИЗАБРАЛИ ПРЕДСЕДНИКА ОПШТИНСКЕ ВЛАДЕ

ПРЕДСЕДНИК МОМЧИЛО МАРИНКОВИЋ

– Кандидат за председника Извршног већа није добио подршку делегата.

Делегати СО Бела Црква су на задњој седници СО, за новог председника СО изабрали Др. Момчила Маринковића, делегета Већа месних заједница.

Међутим предлог кандидационе конференције ОК ССРН и комисије за избор и именовање СО Беле Цркве за избор председника Извршног већа Скупштине општине није наишао на ширу подршку делегата. У дискусијама које се чуле на седници Скупштине, преовладало је мишљење да Кандидациона конференција која је,сумирала резултате јавне расправе у месним подружницамп Социјалистичког савеза и организацијама удруженог рада, није услишила захтеве најшире делегацке базе, која је у току расправе по иницијалним предлозима кадровске комисије иПредседништва ОК ССРН, предложила Синишу Марковића досадашњег потпредседника Извршног већа, као трећег кандидата за председника општинске владе. То је и основни разлог што предложени кандидат за председника извршног већа Павлов Зоран није добио потребну већину гласова.

Пошто Статут и пословник о раду СО предвиђају обнављање кандидационог поступка за избор председника Извршног већа, избори за првог човека општинске владе до даљег се одлажу.

осам година без тита

4. маја у 15 часова и пет минута, када се фабричке сирене огласе широм наше земље, Југословени ће по осми пут, у ставу мирно одати почаст и поклонити се сенима првог човека југословенске револуције, визионару и градитељу нове Југославије – Јосипу Брозу Титу.

Осам година минуло је од часа када је најокрутнија вест преко ТВ канала и радио таласа прохујала пространствима наше домовине и пронела се у све крајеве света – да Тита више нема. Осам година дуга колона слива се у неми мимо ход крај одра великана у кући цвећа. Почаст и завет Титовом визионарском делу непрестано одају пионири, омладина, борци, припадници ЈНА, радници, грађани, сви наши народи и народности. Његовом делу и његовој личности почаст одају и највиши државници света.

Осам година бола и поноса, одолевања недаћама и борбе да на Титовом путу истрајемо. Без Тита, али са Титом који живи кроз наша дела, остајемо доследни његовом и нашем путу.

окретање леђа партији

За годину дана општинску организацију СК напустило је самоиницијативно 30 чланова. Враћање партијских књижица није никада било тако масовно, а посебно не у овако врло осетљивом друштвеном тренутку, када се од сваког члана СК, тражи посебан допринос и залагање у борби за излазак из кризе.

/Опширније на страни 3/

РЕДАКЦИЈА ЛИСТА

СВИМ ЧИТАОЦИМА ЧЕСТИТА

1. МАЈ

Међународни празник рада

У СУСРЕТ КОНФЕРНЦИЈИ СКЈ

НЕОПХОДНЕ ПРОМЕНЕ СВЕСТИ И ПОНАШАЊА

страна 3

НЕМОЋ ИЛИ НЕШТО ДРУГО

Иако је случај „Победе" и њеног првог човека Петра Стаменковића, који је на терет фабрике у својој приватној кући израдио прототип регала од дрвета, поодавно познат, епилог овог немилог догађаја се још увек не назире.

Што време више пролази, све је присутнија немоћ, како самоуправних органа овог колектива, тако и општинских институција, да коначно ставе тачку на овај случај. Наиме, о одлуци и предлогу-ставу Комитета за ОНО и ДСЗ „Победе", да директор Стаменковић, након злоупотребе службеног положаја и овлашћења, не може да обавља функцију руководиоца, као и партиске организације, која је пре пар месеци искључила свог директора из члаиства СКЈ, оглушио се Раднички савет, али и општинске надлежне институције, које до сада нису нашле за сходно, да на основу поменутих одлука и кривичне тужбе, коју је поднело општинско тужилаштво у Белој Цркви, суспендују директора са руководећег места.

По писању наших новина, али и дневних листова, испада да поменути директор једино „смета" новинарима и појединцима у колективу који су смело поставили питање-докле ће се толерисати самовоља директора и ко кочи предузимање одговорности за поступке који су супротни како захтевима савременог тренутка, тако и укупним напорима друштва за излазак из кризе.

Надамо се да читаоци неће то тако протумачити, јер зашто би новинарима сметао директор Стаменковић, ако не смета радницима „Победе", самоуправним органима и друштвеној заједници. Наша је намера само да укажемо на апсурдност ове појаве, која, без сумње, штети укупним напорима радних људи у тражењу изласка из кризе, која није заобишла ни овај колектив. Јер, толерисати да се на чело колектива налази човек који је искључен из СКЈ и изгубио поверење, пре свега здравих снага у „Победи", недопустиво је. А ето, и то се дешава.

★ ★ ★ ★ ★

Недавно смо на улазу Пијаце прочитали обавештење КРО „1. мај" да се забрањује страним држављанима и домаћим препродавцима робе, да на пијачном простору препродају робу. Није требало много времена да се након истицања овог обавештења изврши права рација. За трен ока растурено је педесетак препродаваца стране робе, а некима је чак у знатној вредности роба и одузета.

Сигурни смо да су појединци на белоцркванском „бувљаку" трговали са девизама и вредном техничком робом, али сматрамо да се несме изгубити из вида, да већина, назовимо их ситним шверцерима, од тога живи и обезбеђује своју егзистенцију, те да су то пре свега људи слабог материјалног стања и без сталног запослења. Замислимо се пред овом истином. Треба ли им и тај извор прихода одузети? Зашто не пооштримо контролу препродаје девиза и техничке робе код оне мањине којој то није искључиви извор прихода. А оставимо сиротињу да живи.

★ ★ ★ ★ ★

Самоуправна радничка контрола ООУР-а „Транспорт" је по налогу своје партијске организације извршила проверу продаје отписаних основних средстава. Том приликом је утврђено да су возила комби и камион марке „Мерцедес" са приколицом продати мимо утврђене комисијске процене. Раднички савет је, незнајући да је комби већ напустио круг организације, прихватио предлог, да се утврђена цена комбија са 500.000 динара смањи на 250.000.

Слично се десило и са камионом. У првобитној процедури цена камиона са приколицом била је утврђена на износ од 7.500.000 динара. За ту цену је постојала и понуда купца. Међутим, Раднички савет је усвојио предлог да се цена камиона смањи на 6.000.000 динара. Тако је понуђач за првобитно утврђену цену камион са приколицом купио по сниженој цени. Возило је отуђено, али, нажалост, комисија није могла да утврди ко је продао камион. – И не само то. Утврђено је да су се приватним лицима, без потребне документације, продавали делови за камион /свакако резервни/ као и да се неке повратне туре са циглом нису наплатиле приватним лицима. Да ли ће ове малверзације бити до краја откривене, време ће показати. А дотле, надајмо се правди.

★ ★ ★ ★ ★

Недавна расподела 210 милиона динара, у виду вишка, у ООУР-у „Економија" и те како боде очи 1.500 запослених Белоцркванa који, не само да муче муку око исплате својих ЛД, већ исте примају испод егзистенцијалног минимума. Ако се зна да данас имамо преко 600 радника чији је лични доходак испод 100.000 динара, и да исти треба да раде 8 - 9 месеци да би их добили ЛД у висини добијеног вишка једног руководиоца у „Економији", онда је и разумљиво зашто је ова расподела наишла на осуду наше јавности.

Исплаћени вишак, је без сумње у складу са законским прописима и нормативним актима Основне организације, али без обзира, остаје и она друга истина да он не потиче из бразде, већ да је резултат остваривања екстра дохотка у овој грани производње, који произилази из природних услова и тржишних погодности. Зато, можда, расподела није наишла у право време, када већина организација у индустрији, али и друштвеним делатностима, није имала пара да исплати фебруарске ЛД радницима.

РАСПРАВА О УСТАВНИМ АМАНДМАНИМА

ОЗАКОНИТИ ДВОТРЕЋИНСКО ОДЛУЧИВАЊЕ

★ *Консензус је сметња остваривању јединства у земљи због чега мештани Беле Цркве предлажу његово укидање*

Затвореност привреде како у општинским тако и у републичко-покрајинским оквирима у основи је криза коју наше друштво данас преживљава, али и све чешћих појава национализма који нарушавају јединство земље. Због тога се јавном расправом мора обезбедити да се Уставом озаконе услови за остваривање јединствених основа економског система и стварање јединственог југословенског тржишта.

То је једна од оцена изречених на зборовима радних људи и грађана у месним подружницама Социјалистичког савеза Беле Цркве приликом расправе о амандманима на Устав СФРЈ. Вељко Станојевић, члан III месне подружнице нагласио је у својој дискусији да би у будуће чланове Председништва СФРЈ требало да бира Скупштина СФРЈ, којој ће и полагати рачуне за свој рад, те да се председник Председништва бира на четири године. У циљу остваривања већег јединства на нивоу Федерације Илија Бован, члан исте месне подружнице, предложио је да се укине консензус и да се Уставом по питањима од општег интереса озакони двотрећинско одлучивање. Рајко Крагуљ, члан II месне подружнице, се залагао за јединствено регулисање питања општенародне одбране и друштвене самозаштите, и да се амандманима обезбеди заштита ЈНА од различитих напада који су задње време све учесталији.

Готово све расправе у градским подружницама су истакле потребу уставног озакоњења непосредних избора са већим бројем предложених кандидата за сва већа скупштина, од општинских до Федерације, и то тајним гласањем. У дискусијама је посебна пажња била посвећена третману друштвене својине, за коју је речено да се нерационално и недомаћински троши. Садашња решења су у пракси довела до тога да се радници према друштвеним средствима не односе као према својим, због чега су и изложена најразличитијим облицима злоупотреба, истакао је у својој дискусији Илија Лукетић, члан V месне подружнице, који се између осталог заложио и за већу конкуренцију и одговорност у коришћењу друштвених средстава.

Радни људи и грађани Месне заједнице Бела Црква изразили су своју жељу да на нивоу СФРЈ буду јединствено организовани велики системи, као што је образовање, здравство, железница, ПТТ, електропривреда, правосудни систем, ЈНА и спољна политика.

ПОЛИТИЧКИ АКТИВ И СЕКЦИЈЕ ОК ССРНВ БЕЛЕ ЦРКВЕ О УСТАВНИМ ПРОМЕНАМА

НЕОПХОДНА ЕФИКАСНИЈА ЗАШТИТА СИСТЕМА

★ *Уставом би требало озаконити основе улагања страног капитала у нашу привреду а посебним законом поједности тог улагања*

Како у овом тренутку обезбедити ефикаснију заштиту друштвене својине и целокупног нашег система, бољу организацију рада у удруженом раду и улагања станог капитала у нашу привреду, питања су која траже одговоре и детаљније регулисање од оног што је предложено амадманима, истакао је у уводном излагању о уставним променама Трифу Дора, члан Председништва Покрајинске конференције Социјалистичког савеза на расправи у Белој Цркви коју је организовала Општинска конференција Социјалистичког савеза са члановима политичког актива и секцијама Општинске конференције. По речима Доре, иако је постало јасно да је један од путева за бржи излазак из кризе улагање страног капитала у нашу привреду, садашња уставна и законска решења не омогућавају да се у нашу земљу користе данас познати системи улагања сем улагања средстава грађана у организације удруженог рада. Ни предложени амандмани у том смислу нису довољно прецизни ни гаранција да ће се иста на задовољавајући начин омогућити, због чега би било неопходно Уставом озаконити основе улагања страног капитала а појединости регулисати посебним законским прописима. Ово је, нагласио је Дора, само једна од оцена која је изречена у досадашњој расправи о уставним променама у војвођанским општинама. Осврћући се на кључна питања која су покренута у досадашњем току јавне расправе Дора је између осталог истакао да је расправа по војвођанским местима заокупила велику пажњу радних људи и грађана, о чему сведочи не само 150.000 људи који су до сада у њој учествовали, већ и упућене критичке примедбе и предлози који превазилазе оквире предложених промена.

У расправи је, нажалост, било и ставова који су имали за циљ прекрајање Југославије, напуштање њених основних тековина, и посебно напади на ЈНА. Такви ставови су оштро осуђени у највећем броју војвођанских општина у којима су радни људи и грађани тражили да се Уставом обезбеди ефикаснија заштита система и Југословенске народне армије.

На расправи је посебна пажња посвећена питању земљишног максимума. Иако је у току исте у овој јужнобанатској општини провејавао предлог да се повећа земљишни посед, учесници овог скупа сматрају да би прихватање предложеног решења, без разрешавања много важнијих питања, као што су например цена рада у пољопривреди, компензације и друго, довело до даљег социјалног раслојавања села.

В. Бранков

ДРУШТВЕНО-ПОЛИТИЧКЕ ОРГАНИЗАЦИЈЕ, СКУПШТИНА ОПШТИНЕ И ИЗВРШНО ВЕЋЕ

ЧЕСТИТАЈУ

ПРАЗНИК РАДА 1. МАЈ

СВИМ РАДНИМ ЉУДИМА И ГРАЂАНИМА, ОРГАНИЗАЦИЈАМА И УДРУЖЕЊИМА

РАСПРАВЕ О ТЕЗАМА ЗА ПРИПРЕМУ КОНФЕРЕНЦИЈЕ СКЈ

НЕОПХОДНЕ ПРОМЕНЕ СВЕСТИ И ПОНАШАЊА

Предстојећа Конференција СКЈ не би требала да се бави описивањем стања и проблема у друштву, већ акцијама које Савез комуниста и остале субјективне снаге морају да предузимају у циљу изласка из друштвено-економске кризе са којом се већ неколико година уназад суочавамо. То је једна од оцена датих на расправи о Тезама за припрему Конференције СКЈ, која је вођена на седници Општинског комитета СКВ Бела Црква.

Пошто смо недавно имали врло конкретне и јасне одлуке и резолуције XIII конгреса СКЈ плашим се да се и ова Конференција не претвори у жалопојке и тражењу оправдања за ситуацију у којој се налазимо– истакао је Петар Златар, председник ОК ССРН. Она, нагласио је Златар, треба да да одговоре на питање зашто нису извршене одлуке из Резолуције и да покрене питање одговорности. У том смислу предложио је да се кроз расправу на основним организацијама СК реално сагледају сви закључци из Резолуције XIII конгреса СКЈ, који нас обавезују да брже и храбрије повлачимо неке потезе, јер без једног активнијег односа према обавезама тешко да ћемо се померити напред.

Полазећи од становишта да прво треба чистити испред своје куће Зоран Шинжар, члан Општинског комитета, сматра да смо донели доста добрих закључака. Међутим, закључци се слажу, губици се гомилају а ефеката нема, из чега произилази да смо се само лепо испричали.

– Говорили смо о повезивању у шире системе, критиковали затварања у сопствене средине, из године у годину преносили нереализоване планове. Требало је да урадимо оно што је у нашој моћи, па након тога да кажемо– урадили смо то и то, али даље не можемо сами. Ето, например, нисмо градили Фабрику керамике „25. мај" зато што смо ми то хтели, већ је она грађена у војвођанској концепцији. И шта смо урадили, сем што сваке године поново констатујемо да питање гасовода, као једног од кључних проблема Фабрике, још није решено. И поред свих констатација, закључака, критика и самокритика, укупно се и даље понашамо као што смо се понашали до сада. Стога се на предстојећој Конференцији СКЈ мора направити један заокрет, само нисам сигуран колико за то имамо снаге и могућности– рекао је Шинжар.

– О томе у каквој се ситуацији налазимо доста је речено и кроз расправе о Нацрту амандмана на Устав СФРЈ, истакао је Зоран Живковић, секретар Председништва ОК ССРН, где су се радни људи и грађани изјаснили за потпуно јединство на свим нивоима, почев од образовања па до јединственог југословенског тржишта.

И остали учесници у расправи инсистирали су на спровођењу усвојених закључака, повремено разматрање њихове реализације и позивање на одговорност за неизвршавање задатака. Није изостао ни критички осврт на објективне, али и субјективне слабости у удруженом раду, на укупна понашања комуниста, на изгубљен смисао за осећај и солидарност у расподели у овој средини, али и на нивоу Покрајине, посебно када су у питању неразвијене и пограничне општине.

Расправе о Тезама за припрему Конференције СКЈ отпочеле су и у основним организацијама СК. Заједно са расправама које ће се водити маја месеца на Конференцији СКЈ оне треба да послуже Централном комитету СКЈ за доношење конкретних закључака за излазак из друштвено-економске кризе.

ТРАГОМ ПОДАТКА, ДА ЈЕ ЗА ГОДИНУ ДАНА 30 ЧЛАНОВА СК ВРАТИЛО ПАРТИЈСКЕ КЊИЖИЦЕ

ОКРЕТАЊЕ ЛЕЂА ПАРТИЈИ

★ *Разлога за незадовољство има, али није у реду ако се чланови СК повлаче из битке, онда када су допринос и залагање сваког појединог члана СК најпотребнији.*

Петар Ђукић, професор енглеског језика у Школском центру „Саша Мунћан" упутио је крајем марта писмо својој ООСК, у коме обавештава да напушта партијске редове. Чини то, навео је у образложењу, због немогућности, да својим скромним личним дохотком, којим издржава четворочлану породицу, плаћа партијску чланарину.

Он је, како се да закључити из Анализе о променама и кретањима у структури чланства СК у општинској организацији, о којој је недавно било речи на седници Председништва ОК и општинском комитету СК, само један од 30 чланова Општинске организације, који су у релативно кратком времену вратили своје књижице. Већина њих је свој одлазак, најавила у писменој форми, објаснивши ООСК своје мотиве и /више или мање уверљиве/ разлоге.

Иако су разлози напуштања СК различити, ипак иступнице имају и нешто заједничко: кроз њих провејава прилична доза незадовољства, што се, како стоји у једној, проблеми у Партији и друштву не решавају брже.

Малодушност

У досадашњој пракси било је периода када се партијске књижице враћале, али никада тако масовно. Углавном се то чинило због малодушности чланова. Но без обзира на то, било би једнострано мислити да су сви они који излазе из Партије, лоши комунисти. Сигурно је да међу њима има и добрих и опредељених људи, због чега се и морамо запитати, да ли су наведени разлози и једини.

Повлачење у заветрину

Наша Партија је увек била отворена, како за улазак, тако и за излазак из ње, али појава да се књижице враћају самоиницијативно, није никада била тако масовна, због чега и завређује пажњу. Тим пре, што се партијске књижице враћају у врло осетљивом друштвеном тренутку, када се од сваког члана СК тражи посебан допринос и залагање у борби за излазак из кризе. Узгред да поменемо, да списак од 30 „одлазећих" није и коначан. Ако се њему додају и они чланови који су пређутно Партији окренули леђа, тј. брисани са евиденције, и они које је Партија искључила из својих редова, онда је он дужи бар за 15 имена.

Разлога за незадовољство има, јер и деформација у друштву има, али је сигурно да се оне не могу решавати повлачењем у заветрину. То значи признавати сопствену немоћ, кукавичлук па можда чак и то, да за Партију нису ни били.

Диференцијација је потребна

Није у реду што појединци окрећу леђа Партији, онда када се од њих очекује да пруже највише, али је можда и добро, јер садашње време је најбољи испит комуниста, у коме се треба показати и доказати. Најлакше је бити незадовољан и говорити како се у друштву ништа не мења. Али се истовремено може и поставити питање, шта су ти, који су вратили партијске књижице, сами у својим срединама учинили да мењају стање. Многи од њих, вероватно ништа. Зато је, без сумње, можда и добро што појединци иду из Партије, јер Партији је одавно било потребно чишћење сопствених редова.

Ван строја највише здравствених радника

Најмасовнија појава враћања партијских књижица забележена је у Здравственој радној организацији, у којој је у протеклих годину дана Партију самовољно напустило 10 чланова. Ако се овом дода и податак да је на задњем партијском састанку у Дому здравља из СК искључено и по сопственој иницијативи напустило партију још 5 чланова, онда нас то мора забринути, јер број од 15 опомиње.

На крају да кажемо и следеће. Враћање партијских књижица без сумње, указује и на неке лоше стране досадашње политике пријема, која није увек била густо сито за оне који улазе у Партију. Партија јесте отворена за људе и треба таква и да остане. Али, време је да схватимо да она није жељезнички перон по коме се, како ко хоће, може шетати.

В. Бранковић

ПРИХВАЋЕН ИЗВЕШТАЈ О РАДУ КООРДИНАЦИОНОГ ОДБОРА

превазићи кадровске кухиње

Уместо да потреба обезбеђивања кадрова свих профила постане свакодневна обавеза организација удруженог рада, још увек су присутни захтеви радних колектива да Координациони одбор за питања кадровске политике при Општинској конференцији ССРН усмерава кадрове за избор и именовање инокосних пословодних органа и председнике и чланове колегијалних органа. Управо ти захтеви потврђују да се кадровска политика још увек не реализује као право и обавеза самоуправних радних људи и грађана, због чега се појединцима омогућава да кадровску политику воде у разноразним „кухињама".

Ово је једна од оцена изречених у јавној расправи о извештају о раду Координационог одбора за преод 1986-87. година, која је вођена на свим извршним органима друштвено-политичких организација.

Оваква усмеравања, речено је у расправи, неприхватљива су нарочито због тога што на тај начин радне организације своју одговорност за евентуално лоше вођену кадровску политику, преносе на Координациони одбор. Самоуправни органи у радним организацијама и радни људи и грађани морају коначно да схвате да је Координациони одбор делегатско тело, састављено од представника Скупштине општине и друштвено-политичких организација и да као такво има искључиво консултативну улогу, а не наредбодавну како се то најчешће тумачи. Другим речима, Координациони одбор има основну обавезу да инсистира на доследном спровођењу друштвено-договорене политике и критеријума кадровске политике који су садржани у Друштвеном договору и Самауправном споразуму.

Пракса је у протекле две године показала да је између учесника Друштвеног договора изостављено јавно оцењивање рада функционера и руководних структура у привреди и друштвеним делатностима, као и континуирано и дугорочно планирање и оспособљавање кадрова у складу са развојним плановима и програмима радне организације. А то и јесте основни камен спотицања који кочи бржи развој ове друштвено-политичке заједнице.

Треба на крају рећи да је ово прва јавна расправа о раду Координационог одбора у овој друштвено-политичкој заједници и да је извештај недвосмислено указао да постоје још увек проблеми у вођењу кадровске политике који се пре свега огледају у непоштовању Друштвеног договора, чији су потписници и организације удруженог рада које исти не примењују. Све дотле док се самоуправни органи и колективи тако понашају и чекају да им Координациони одбор разреши кадровска питања, све дотле ће постојати појединци који себи дају за право да у различитим кадровским кухињама кроје рецепте како за одговорне функције у ДПЗ, тако и за руководна места у организацијама удруженог рада.

В. Бранковић

ДОПРИНОС БЕЛОЦРКВАНА ОБЕЛЕЖАВАЊУ 1. МАЈА

ПРВА ПРОСЛАВА 1890 г.

Пише:

Озрен М. Радосављевић

Први мај, међународни празник рада, симбол интернационалне солидарности радничке класе, слави се широм демократског света, без мало, читав један век. Наиме, маја месеца давне 1886. године, радници који су захтевали осмочасовни радни дан, сакупили су се на градском тргу „Мајмаркет" у Чикагу да протестују против убиства неколицине својих колега-штрајкача запослених у „Маккормиковим" фабрикама пољопривредних машина. Тада се на тргу појавила полиција у намери да растури окупљене демонстранте. Том приликом, неко је из масе радника бацио бомбу, од које је страдало осам полицајаца, након чега је иста отворила ватру на ненаоружане раднике. Иако „Витезови рада", по свему судећи, нису имали никакве везе са тим, на њих се сручило опште незадовољство америчке нације. Као резултат свега тога, дошло је децембра 1886. до стварања „Америчке федерације рада", која ће убрзо прерасти у највећу струковну организацију радника у САД.

У знак сећања на жртве које су пале у Чикагу, Први конгрес II интернационале, одржан од 14. до 20. VII 1889. у Паризу, одлучио је да се маја месеца сваке године организују масовне демонстрације и штрајкови. У тексту поменуте одлуке, између осталог, стоји: „Потребно је да се у одређен дан организује велика међународна манифестација, и то тако да тога дана истовремено у свим земљама и свим градовима радници упуте државним властима захтев да се заведе осмочасовни радни дан и да се спроведу одлуке Међународног конгреса у Паризу". На Другом конгресу ове Интернационале, одржаном од 16. до 22. VIII 1891. у Бриселу, вођена је жестока расправа око одређивања дана саме прославе. Енглези и Немци били су за то да се она одржава прве недеље у мају, док је револуционарно крило захтевало да то буде на сам дан 1. маја, што је коначно, већином гласова , и прихваћено од делегата.

Прве манифестације организоване су широм Европе већ 1890. године и имале су далеко дубљи смисао од прокламоване борбе за осмочасовни радни дан. Прослава је почела, од самог почетка, да поприма карактер класне – револуционарне борбе.

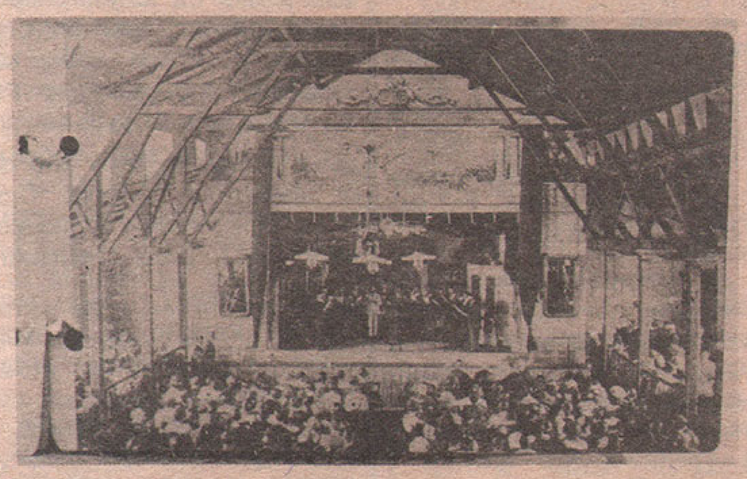

Велика сала чувеног белоцркванског „Бурга" – 1923. године

Заједно са осталима, и влада оновремене Угарске преузела је нужне кораке ради сузбијања свих „социјалдемократских, комунистичких и анархистичких захтева" организованих радника. У том правцу, није се прелазило ни од употребе силе. Међутим, и поред свих опсежних мера које је влада преузела, радничка класа Угарске, у чијем се окриљу развијао раднички покрет у Белој Цркви све до под крај првог светског рата, извојевала је 1. маја 1890. године прву значајнију победу. Само у Будимпешти је на првомајској прослави узело учешће 60.000 радника који су „борбено, прекидом рада и демонстративно изразили своју спремност да се боре за остваривање својих закључака оснивачког конгреса Друге интернационале и манифестовали свој интернационализам". Овој победи, као и многим другим, скроман допринос, поред осталих, дало је и организовано радништво града Беле Цркве.

Стање у радничком покрету Беле Цркве крајем XIX и почетком XX века

Белоцркванског раднички покрет, еволуирао је у оквирима радничког покрета Угарске. У свом развоју, он је нужно морао проћи кроз период детињства, да би коначно стао на сопствене ноге, али опет само као део једног ширег, земаљског и међународног покрета и да изгради своју организационо структуру и идеолошку платформу. До 1890. ударени су темељи на којима се могло градити даље у наредним периодима. Крајем XIX и почетком XX века у Белој Цркви је било организовано неколико стотина радника кроз испоставе Опште радничке болесничке и инвалидске касе /основана 1874./, Опште радничке партије Угарске и Социјалдемократске партије Угарске /1913./. У граду су деловала и одговарајућа просветна друштва: Радничко певачко друштво /1881./, Радничко читалачко и самообразовно друштво /1890./ и друга. Радништво се успело и струковно организовати. У оквирима такозваних Земаљских савеза, своје организације основали су типографски /1883./ зидарски /1905./, дрводељски /1905./, пољопривредни /1906./ и други радници.

Својом организованошћу, бројношћу и идејном зрелошћу белоцркванско радништво спремно је могло да ступи у класну борбу за остваривање својих легитимних права.

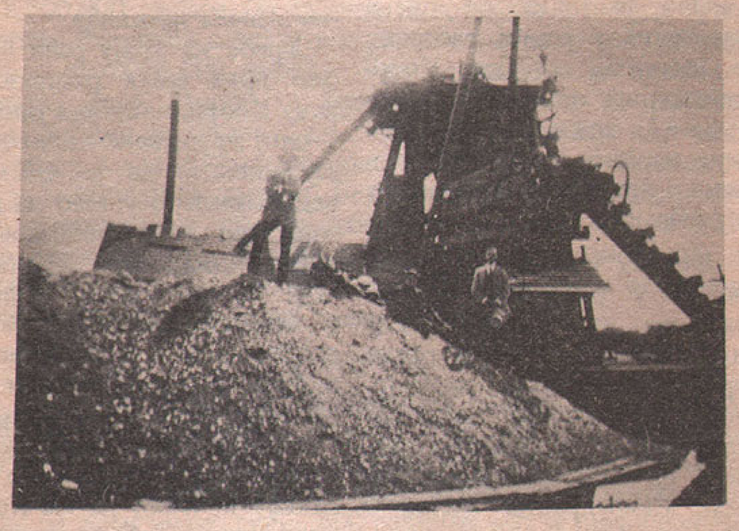

Експлоатација песка на белоцркванском језеру 1914. године: овде се калила радничка класа

Како је у почетку радничка класа Беле Цркве прослављала свој празник?

Ваља одмах истаћи да је врло мало докумената који верно осликавају околности под којим је белоцркванско радништво славило свој празник. У Државном историјском архиву у Белој Цркви чува се неколико савремених докумената из пера капетана градске полиције, те поджупана и жупана Темишварске жупаније. На основу њих, о почецима прославе 1. маја, може се рећи следеће. Будући да је раднички покрет у нашем граду еволуирао у оквирима радничког покрета Угарске, бар у почетку, одатле су долазиле, између осталог, и иницијативе о организовању прослава 1. маја. Прва таква прослава, мада, „скромних размера и без обуставе рада", организована је давне 1890. године.

25. априла 1891. поджупан Темишварске жупаније упутио је Магистрату Беле Цркве распис мађарског Министарства унутрашњих послова, којим се скреће пажња свим подручним властима да радници из иностранства на раду у Мађарској желе да прославе 1. мај. Стим у вези налаже градским властима да ваља учинити све како би се сваки скуп забранио пошто се овима могу „прикључити и домаћи радници и довести до нереда", ако буде нужно, како у распису стоји, треба „употребити силу".

Прослава је била забрањана и наредне 1892. године. Актом од 13. априла поджупан Темишварске жупаније упозорава градски Магистрат на распис Министарства унутрашњих послова Мађарске, којим се наређује свим управним властима да „забране радницима прославу 1. маја". У случају каквих нереда, исте обавезује да „употребе војну силу".

Како нам се чини, на основу сачуваних докумената, власти су се све до под крај XIX века трудиле, и у томе добрим делом успевале, да по сваку цену осујете организовање првомајских прослава у нашем граду. Почетком XX века, однос власти према организованој радничкој класи, радикално се мења. Под притиском борбених радника и њихових вођа, власти почињу да попуштају на тај начин што редовно издају нужне дозволе за организовање првомајских манифестација, али, под условом да оне буду благовремено пријављене код надлежних органа, као то да не смеју поприми демонстративно-политички карактер. У противном, оне би биле забрањене. Од тог времена, првомајске прославе у нашем граду редовно се одржавају, али, под будним оком полиције и њених агената. Погледајмо шта говоре архивска документа о тим прославама:

Године 1907. дозволу за организовање првомајске прославе тражио је од капетана градске полиције у име радника Јохан Бургхарт. У приложеној молби, Бургхарт наводи: „Збор ће бити код пиваре у 2 часа, креће се колона по 4 са значкама 1. маја у Луг на Нери, где ће бити одржан говор о значају прославе, а затим ће бити весеље". У наведеној молби Бургхарт гарантује да том приликом „неће бити демонстрација", него само прослава 1. маја. Како је протекла поменута прослава, речито говори извештај градског полицијског капетана упућен 2. маја 1907.Великом Жупану. У истом се, између осталог, каже и ово: „Радници су уз пратњу музике ишли у Луг. Била је предвиђена поворка од 200-300 људи, но пошто је било забрањено ношење црвене заставе, у поворци је учествовало око 40 радника са члановима њихових породица. Вођа поворке одржао је говор о значају 1. маја. Прослава је протекла без демонстрација и инцидента, али због забране ношења црвене заставе, радници ће се сигурно жалити. Примећено је да су радници-социјалисти на реверима носили црвене розете".

12. априла 1908. радничко удружење /на једном другом месту стоји пољопривредни радници/, обратило се полицијском звању с молбом да му се изда дозвола за организовање прославе 1. маја. У приложеној молби каже се: „Реченог дана поворка радника би уз пратњу музике прошла градским улицама, а потом би био организован излет у Лугу". Дозвола је издата. Какав је био ток ове прославе, сазнајемо, такође, из извештаја Капетана градске полиције упућеног 5. маја 1908. Великом жупану у Темишвару. У истом се дословно каже: „Поворка уз пратњу музике са овдашњег вашаришта упутила се у гостионицу Бург, где је радник Бургхарт одржао говор о значају 1. маја. У поворци је учествовало око 42 особе. Славље је настављено по подне у Лугу, а увече у Бургу".

Група радника и сељака на ђурђевданском уранку у чувеном белоцркванском „Лугу" 1925. године.

29. априла 1920. Велики жупан издао је, телефоном, наредбу градском Капетану полиције и Начелништву среза белоцркванског да „На читавом подручју Баната, Бачке и Барање забрањује се прослава 1. маја, као и уопште у вези с том прославом свако одржавање зборова, уопште скупова, као и свако манифестовање било у поворкама или на који други начин. Позовите сво грађанство и радништво, да настоје да се одржи јавни ред и мир, против оних, који изазивају немире, поступите по прописима о преком суду".

Толико тога смо успели напабирчити што се својим садржајем односи на почетке прославе 1. маја у нашем граду. Мада изложена грађа има фактографски карактер, мишљења смо да и као таква може бити занимљива, па чак и корисна.

УПОПЗОРЕЊЕ САОБРАЋАЈНЕ ЦРНЕ ХРОНИКЕ

Кобне грешке возача

★ *У саобраћајним незгодама прошле године погинуло четири лица, теже повређено 16 а лакше 41 особа.*

На бази регистра саобраћајних незгода и годишњег извештаја о раду МСУП-а сачињена је анализа стања безбедности саобраћаја у нашој општини за 1987. годину, коју је разматрала Општинска комисија за безбедност саобраћаја.

Подаци из анализе указују да је у односу на 1986. годину број саобраћајних незгода и повређених лица у опадању, док је број незгода са повређеним лицима незнатно већи. Током прошле године било је укупно 94 саобраћајних незгода, што је за осам мање него претходне године. Само је један удес са најтрагичнијим последицама, у коме је живот изгубило четири лица, док је у 1986. години исто толико погинуло у четири саобраћајне несреће. У саобраћајним незгодама је прошле године тешко повређено 16 а лакше 41 особа. Иако је број незгода у којима је причињена само материјална штета /укупно 44/ за 7 мањи, висина штете је скоро три ипо пута већа, и то углавном услед повећаних цена возила, резервних делова и поправке. Из свега овога произилази оцена да је стање безбедности саобраћаја на подручју општине нешто неповољнија него у 1986. години.

Пракса показује да се највећи број саобраћајних незгода догађа грешком возача, односно човека и да број удеса са последицама расте у другој половини године, са почетком туристичке сезоне и у јеку јесењих пољопривредних радова. Поред недостатка плана техничког регулисања саобраћаја, техничке неисправности возила, недостатка бициклистичких стаза и паркинг простора, на саобраћајне незгоде највише утиче недисциплина самих возача и осталих учесника у саобраћају. Од укупног броја саобраћајних незгода 75 се догодило у насељеним местима а 19 на отвореним путевима. По броју незгода предњачи Бела Црква /49/, затим Јасеново /8/, Врачевгај /7/ и Крушчица /4/. Осим на раскрсницама, где се догодило 14 незгода, најугроженије улице у граду су 1. октобра са 7 и Соње Маринковић са 6 удеса. Највише незгода догоди се у времену од 12 до 14 и од 18 до 20 часова, као и пијачним данима.

Возачи путничких возила најчешћи су изазивачи саобраћајних незгода. Шећутим, и податак да су у 43 посто случајева изазивачи незгода бициклисти возачи теретних возила, бицикла са мотором и пешаци, указује на озбиљно стање понашања учесника у саобраћају и на свестраније борбе на овом плану.

Што се тиче превентивно-репресивног деловања органи унутрашњих послова су у 1987. години поднели 1.506 прекршајних пријава, мандатно је кажњено 1.148 лица, док је 587 лица опомену̂то.

Једна од светљијих чињеница саобраћаја црне хронике је та да је прошле године 82 возача искључено из саобраћаја због управљања воланом под утицајем алкохола, док је таквих у 1986. години било 108. Но, ако погледамо узроке незгода онда је алкохол после непажње возача на неславном другом месту, а за њим следе недовољно искуство и техничка неисправност возила. Овом последњем у прилог говори и податак да је од 4.750 возила на техничком прегледу због разних неправилности враћено 1.066, или 22 посто од укупно прегледаних возила. Ови послови захтевају крајње савестан рад и елиминисање свих субјективних слабости у РО које се баве јавним превозом, које располажу возилима за сопствене потребе и у организацији која се бави техничким прегледом. Потребно је предузети и мере да Ауто-школа повећа квалитет за успешно полагање возачког испита. У циљу заштите људских живота и спречавања настанка већих материјалних штета потребно је за подручје града израдити план техничког регулисања саобраћаја и одмах покренути све субјекте самозаштите и надлежне службе на оживљавање и омасовљење рада који ће допринети већој безбедности саобраћаја.

УПОЗОРЕЊЕ

Са пролећним радовима у пољопривреди појачава се интензитет саобраћаја, у који се укључује пољопривредна механизација. Отуда и потреба за појединачном будношћу свих учесника у саобраћају па и пољопривредних произвођача, али и појачаном контролом од стране Секретаријата унутрашњих послова и других субјеката.

Није случајно што пред сваку сезону пољопривредних радова из СУП-а стижу упозорења на опрез. А да бисте допринели већој безбедности имовине и лица неопходно је пре свега поштовати саобраћајне прописе, у саобраћај укључити само технички исправна возила и пољопривредне машине, правилно распоредити терет и обезбедити смештај за људе, правилно обележити возила, водити рачуна о дозвољеној ширини возила-машине, уклањати блато са коловоза које сте својим возилом нанели. . .

Дакле, пољопривредници и остали учесници у саобраћају – опрез и поштовање саобраћајних прописа пре свега! Јер, превентива мање кошта него лечења последица.

ПРЕД ПРОЛЕЋНУ СЕТВУ У БЕЛОЦРКВАНСКОЈ ОПШТИНИ

БРАЗДЕ ОСТАЛЕ ПРАЗНЕ

★ *Овог пролећа индустријским биљем на приватним њивама треба да се засеје 10.000 ха оранице*

Први дани пролећа, због кише, очигледно нису били наклоњени ратарима, који овог пролећа шећерном репом, сунцокретом, кукурузом и сирком треба да засеју преко 10.000 ха оранице.

Како смо сазнали од Озрена Балана, директора Радне организације за кооперацију „Будућност" из Беле Цркце, земљорадници неће завршити овај посао онако како су то планери зацртали, а пре свега у погледу сетве шећерне репе. И поред примамљивих услова, које је понудила шећерана Ковин, од планираних 200 ха уговорено је само 47 ха. Шећерана Ковин је понудила и бесплатно семе домаће производње не би ли на тај начин приволела земљораднике да се коначно одлуче за сетву ове културе. Међутим, може се са сигурношћу очекивати, вели Балан, да ће бразде предвиђене за слатки корен ипак да остану празне. Основни разлози су заштитне цене пољопривредних производа којима је нарушен паритет према кукурузу, чија је цена већ сада већа пет пута од цене репе. Ове цене указују на то да ће ратари на преосталим парцелама предвиђеним за шећерну репу сејати кукуруз, што наводи на закључак да ће шећеране и ове јесени остати без попуњених капацитета и да неће имати шта да прерађују.

КВИЗ ТАКМИЧЕЊА МЛАДИХ

ЗДРАВЉЕ И ЗНАЊЕ

Општинска организација Црвеног крста је заједно са васпитно-образовним организацијама спровела школска а затим и општинско квиз-такмичење на тему „Шта знаш о здрављу".

Општинско такмичење одржано је 4. априла, чиме су подмлаткари и омладина Црвеног крста на најбољи начин обележили светски дан здравља – 7. април. У квизу су учествовала по три првопласирана ученика из основних школа „Жива Јовановић", „Жарко Зрењанин" и „Марко Стојановић", као и три омладинца из Школског центра „Сава Мунћан". Међу подмлаткарима на општинском такмичењу највише поена сакупиле су Соња Радишић /I/ и Тереза Клепачек /II место/ из ОШ „Жарко Зрењанин", док су Бранка Цвејић и Милица Стошић, ученице ОШ „Марко Стојановић", поделиле треће место. Од средњошколаца највише знања о здрављу показала је Виолета Филиповић, која нас је 9. априла заступала на покрајинском такмичењу у Новом Саду. Другопласирани је Александах Тимотијевић, а треће место освојила је Лепосава Јанкулов. Све ове такмичарке Општинска организација Црвеног крста наградила је књигама.

ЗДРАВСТВЕНО ПРОСВЕЋИВАЊЕ ШКОЛСКЕ ОМЛАДИНЕ

ОПРЕЗ, СИДА ПРЕТИ

На иницијативу епидемиолошке службе Завода за здравствену заштиту Панчево, Општинска организација Црвеног крста је у сарадњи са Домом здравља, школама и Секретаријатом за народну одбрану од 5. до 19. априла организовала низ предавања о опакој, заразној и смртоносној „белој куги" 20-тог века–СИДИ.

Овим видом здравственог просвећивања младих обухваћена је сва школска омладина, односно ученици VII и VIII разреда градских и сеоских осмогодишњих школа, као и ученици Школског центра.

О томе шта је сида, како се инфекција преноси и како да се заштитимо и спречимо ширење заразе говорили су лекари Дома здравља. Предавања су посвећена пројекцијом филма о сиди и разговорима ученика са здравственим радницима. Верујемо да су она у знатној мери допринела да се сазнања младих о овој савременој болести прошире и да трајно имају на уму – опрез, сида прети! Опасности су велике, али је заштита могућа.

Г. Мокрачек

ЈАСЕНОВЧАНИ УСПЕШНИ ДОМАЋИНИ ЕМИСИЈЕ „ЗНАЊЕ–ИМАЊЕ"

КОЛО ПРИЈАТЕЉСТВА

Јасеновчани су 15. 16. и 17. априла у оквиру телевизијске емисије „Знање-имање" били добри домаћини мештанима Месне заједнице Турнишће, СО Лендава из СР Словеније.

У тродневном дружењу житеља ових двеју месних заједница потврдила се дружељубивост, срдачност и пријатељство наших народа. Становници овог села у јужном Банату, приредили су величанствен дочек својим гостима из Словеније. Таква част, морамо то рећи, пружа се само најдражим пријатељима. А мештани овог словеначког села дуж мађарско-аустоијске границе то и јесу. Потврдио је то сусрет ових по простору далеких, али по осећањима тако блиских народа. Јер, били су то сусрети без протокола, сусрети обичних наших људи пуних слободарских идеја, љубави и пријатељства, људи који су растерећени сваке националистичке напетости.

Заједничке игре и песме које су се виле Јасеновом, и у којима су се смењивале словенске попевке и банатски бећарци, биле су драж за преко 3.000 мештана Јасенова. Томе су свакако допринели људи, домаћини и гости, који су Јасеново претворили у праву меку пријатељства и љубави.

СУСРЕТ ПРИЈАТЕЉСТВА

Делегација домаћина своје госте из Турнишћа дочекала је у Уљми, одакле су заједно кренули ка Јасенову. Уз звуке плех музике и присуство неколико стотина мештана, Јасеновчани су на улазу у село дочекали своје госте. Уз речи добродошлице и домаћу капљицу измењене су прве поруке. –Хвала вам, хвала на оваквом дочеку драги пријатељи–речи су Јоже Коларића, директора „Планике" –ООУР-а Творница обуће Турнишће.–Драго ми је што могу рећи да је ово сусрет пријатељства које морамо јачати и даље развијати међу нашим народима, јер тако ћемо на најбољи начин онемогућити све оне покушаје који имају за циљ разбијање и дељење Југославије. Нека живи братство и јединство, пријатељство и љубав међу нашим житељима. Хвала вам. . . .

Од улаза у село представници Јасенова и Турнишћа фијакерима су кренули ка центру села. Код Осмогодишње школе „Златибор Гојков" величанствен призор. Цело село је дочекало своје пријатеље.

У име својих месних заједница председници села су поделили врућу погачу и измењали здравице. У својим порукама Бошко Лукачев, председник Скупштине Месне заједнице Јасеново, и Јоже Бенце, председник Месне заједнице Турнишће, поручили су мештанима својих села да је емисија „Знање-имање" само полазна основа на којој ће се даље развијати пријатељски односи. Зато, поручили су они, нека следећи сусрет наших села буде сусрет братимљења.

В. Бранкоb

ВОДОПРИВРЕДНА ПРОБЛЕМАТИКА

ИНТЕНЗИВИРАТИ РЕГУЛАЦИЈУ НЕРЕ И КАРАША

Секција за развој агроиндфстријског комплекса и село ОК ССРН разматрала је крајем прошлог месеца Нацрт водопривредне основе Војводине. Састанку су присуствовали и Милан Дрндански, помоћник председника Комитета за водопривреду Војводине, Петар Пантелић, директор заједничке службе РО за водопривреду Војводине, секретар и заменик СИЗ-а за наводњавање и одводњавање Вршац, директори РО и ОУР-а из области водопривреде, председник ИВ СО, представници месних организација ССРН и шумарско-ловни инспектор СО Бела Црква.

Након дискусија о Нацрту и констатација да присуство неколико водотока на територији наше општине изазива одређене проблеме и проузрокује велике штете од поплава и подземних вода, усвојени су конкретни закључци. Нацрт водопривредне основе САП Војводине подржан је као целина, али се Извршном већу СО препоручује да приликом разматрања ове проблематике посебну пажњу обрати на уаштиту од спољних вода Ђердапа I и II и Канала ДТД, развој риболова, могућност коришћења хидроенергетских потенцијала Нере и Караша и пристаништа у Банатској Паланци. Тражено је да се у предлогу водопривредне основе прецизира део који се односи на наводњавање, у циљу обезбеђивања повољнијих средстава за изградњу заливног система. Чланови Секција се нису сложили са констатацијом у материјалу да су изградњом хидросистема ДТД постигнуте радикалне измене услова одбрана од поплава, јер корито Караша није регулисано, а слична је ситуација и са Каналом ДТД, који уставом код Кајтасова има дуготрајан напор и ниво који негативно утиче на приобаље. Како на Нери и Карашу тек предстоје радови на уређењу вода, неопходно је што пре сагледати и могућност коришћења њиховог хидроенергетског потенцијала, што би било опредељујуће при избору варијанти за њихову регулацију. Истовремено су инсистирали да се прецизира време регулације ових река и интензивира рад, јер без дефинисања режима вода и утврђивања трасе корита није могуће утврдити локацију црпних станица, па самим тим ни обавља наводњавање. Такође, неопходно је да се из средстава за проширење изворишта пијаће воде финансирају истражни радови у овој области.

КОНСТИТУИСАНА СКУПШТИНА МЗ БЕЛА ЦРКВА

ЧЕДОМИР ПЕРОВИЋ НОВИ ПРЕДСЕДНИК

Крајем прошлог месеца, након истека четворогодишњег мандата старом сазиву, извршено је конституисање Скупштине Месне заједнице Бела Црква, њених органа и радних тела од новоизабраних делегата.

На предлог Месне конференције ССРН и Кандидационе комисије, Скупштина Месне заједнице једногласно је за свог председника изабрала Чедомира Перовића, делегата МК ССРН, радника КГМ „Стандарбетон", а за заменика председника Скупштине Сретка Мунћана, делегата III подружнице ССРН, радника Шумске управе. Мандат председника и заменика председника Скупштине је годину дана, са могућношћу избора на још једну годину.

Након тога делегати су, сходно Статуту и Пословнику о раду Скупштине, приступили избору чланова Савета МЗ тајним гласањем. Према гласачким листићима већину гласова међу предложеним делегатима добили су следећи другови и другарице: Милош Андрејић, Ненад Бранисављевић, Урош Влаховић, Радмила Елек, Станислав Златановић, Момчило Маринковић, Слободан Морун, Славица Недељковић, Томислав Станковић, Војислав Стевановић, Љубе Стојановски, Милица Тиршек, Алојз Чежек, Вера Шерић, и Глигорије Ђурђевић, који су једногласном одлуком Скупштине именовани за чланове Савета Скупштине МЗ.

На првој, изборној седници извршено је и именовање чланова Скупштинских комисија, а једногласном одлуком за секретара Скупштине МЗ у наредних четири године именован је Милован Бојат.

После извршених избора Зоран Лазовић, досадашњи председник Скупштине, упознао је делегате са програмом рада Скупштине за ову годину. Кроз дискусије по програму је, између осталог, истакнуто да ће исти бити допуњен уколико комисије својим интензивнијим деловањем буду наметале темпо рада Савету и Скупштини, и да овај нови састав Скупштине треба да разреши многа битна питања за ову средину и оправда поверење које јој је указано.

Одмах након седнице Скупштине одржана је и прва седница новоизабраног Савета, на којој је за председника Савета са једногодишњим мандатом изабран Урош Влаховић, а за његовог заменика Томислав Станковић.

Г. М.

ОТВОРЕНО СТОВАРИШТЕ ГРАЂЕ И ГРАЂЕВИНСКОГ МАТЕРИЈАЛА

„ШИПАД" И У НАШЕМ ГРАДУ

Данас једна од највећих фирми у Југославији, која запошљава преко 100.000 радника, отворила је у старом погону „Жарка Златара" своје стовариште грађе и грађевинског материјала.

Ова најмногољуднија организација у земљи, на територији Србије и покрајина има 24 специјализованих стоваришта грађе и грађевинског материјала, преко којих реализује 85 посто властите производње. „Шипад -комерц" је на подручју овог региона /Бела Црква, Вршац, Ковин/ реализовао у просеку око 200 старих милијарди годишње, због чега се и дошло на идеју да се овакав један објекат отвори у Белој Цркви. Од одговорних у овом стоваришту сазнали смо да је циљ „Шипада" не само снабдевање грађана потребном грађом и грађевинским материјалом, већ пре свега повезивање са локалном и регионалном привредом за коју, како каже, могу да обезбеде све производе од дрвета, а из кооперације са осталим системима у земљи, и у остали грађевински материјал.

На „Шипадовом" стоваришту у Белој Цркви може се набавити: резана грађа, дрвене плоче, паркет, бродски под и ламперија, грађевинска столарија, цемент, креч, беомал, све врсте цигле и блокова, полумонтажне међуспратне конструкције, санитарна керамика, плочице за зид и под, креп, салонит плоче итд.

СТОП ЗА БЕСПРАВАН РАД

Све је масовнија појава да запослени радници ван радног времена обављају разне занатске радове, и то бесправно. Стога је Секретаријат за привреду Скупштине општине недавно послао допис радним организацијама у коме се препоручује да се путем зборова радних људи радници обавесте о могућностима пријављивања допунске делатности за скоро сва занимања.

Пореске обавезе за допунску делатност су минималне, па се не исплати радити „на црно", тим пре што ће инспекцијски органи током ове године вршити појачан надзор и знатно строжије кажњавати прекршиоце.

Они који желе да свој стандард побољшају допунским радом, могу се за ближа обавештења обратити Секретаријату за привреду и друштвени развој соба бр. 38/ или на телефон 851-326 /локал 16/.

ОСНОВНА ПРИВРЕДНА БАНКА—ПАНЧЕВО
ПОСЛОВНА ЈЕДИНИЦА—БЕЛА ЦРКВА

СВОЈИМ ШТЕДИШАМА, ПОСЛОВНИМ САРАДНИЦИМА, РАДНИМ ЉУДИМА И ГРАЂАНИМА

честита

ПРАЗНИК РАДА — 1. МАЈ

Након деветодневног лутања камиона са седам тона лима

ВЛАСНИК ОСТАО НЕПОЗНАТ

Зашто радна организација „СЕКО" из Горњег Милановца којој је упућено седам тона лима, исти није примила

Да би испоручили седам тоне лима, којег су по налогу представништва „Иванчина Горица" из Ријеке, 8. марта преузели од „Лабин прогреса" из Петричана за радну организацију „Секо" из Горњег Милановца, возачи СОУР-а ПИК „Јужни Банат" из Беле Цркве Драган Богичевић и Марин Ђурђевић су камионом лутали девет пуних дана, да би на крају лим довезли у Белу Цркву и истоварили га у кругу своје организације. Како смо сазнали од Богичевића, преузети лим су утоварили 8. марта а 9. доставили радној организацији „Секо" из Горњег Милановца на чију адресу је и упућен. Међутим, и поред дводневног убеђивања са одговорним људима из поменуте радне организације, робу нису истоварили. Обавестили су о томе и надлежне инспекцијске службе Скупштине општине Горњи Милановац, као и органе унутрашњих послова, али су од њих добили одговор да то није у њиховој надлежности и да се обрате републичким инспекцијским органима. Пошто нису наишли на љубазност одговорних другова у радној организацији „Секо", који им нису омогућили коришћење телефона, робу су 10. марта довезли у Белу Цркву.

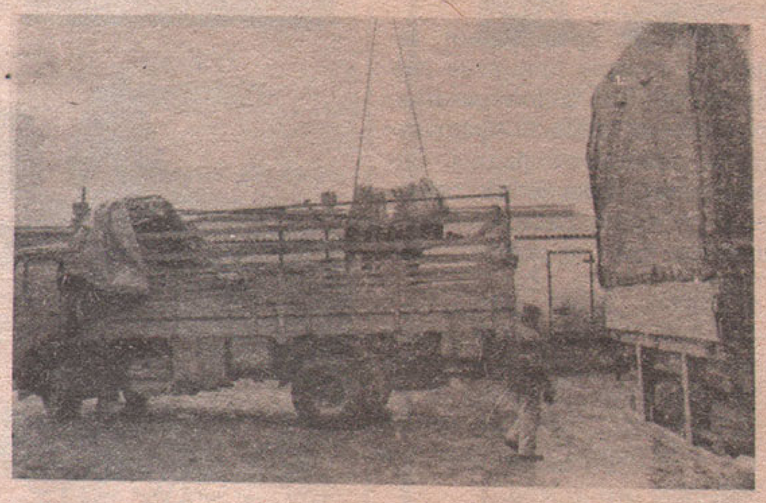

Из Беле Цркве смо, вели Марин Ђорђевић, телексом обавестили „Лабин прогрес" од кога смо и преузели лим, али, нажалост, одговор нисмо добили. 12. марта радна организација „Градња промет" из Београда обавештава нас телеграмом да лим испоручимо радној организацији „Сировина" у Бјеловару. Тако смо се 13. марта са пуним камионом лима упутили ка Бјеловару, да би се 14. јавили на назначену адресу. Ту нас је дочекало ново изненађење. Одговорни другови из „Сировине" су на отпремници написали да роба не одговара, па је нисмо ни истоварили. Из Бјеловара смо телефоном звали „Градњу промет" из Београда, који су нас обавестили да лим вратимо тамо где смо га и утоварили. Назвали смо тада и одговорне у „Лабин прогресу", који су нас обавестили да робу не довозимо, јер је неће примити. Тако смо се 15. марта вратили са камионом пуним лима у Белу Цркву. Истог дана телеграмом смо обавестили испоручиоца да се роба налази у ПИК-у „Јужни Банат" ООУР „Засади", те да се у року од осам дана јави шта са истим учинити. У телексу смо такође навели, да уколико се у року од осам дана не разреши питање испоручивања лима и наплате трошкова превоза, који су се са 45 милиона попели на 180, да ћемо исти продати.

ЛИМ ПРЕПРОДАВАН ВИШЕ ПУТА

Како смо сазнали од одговорних у СОУР-у ПИК „Јужни Банат" спорних седам тона лима је радна организација „СЕКО" из Горњег Милановца још 1985. године продала београдској „Градња-промет". Они су исти лим препродали „Драгоцвету" из Суботице да би „Драгоцвет" исти лим препродао „Лабин-прогресу" из Потпичана. Пошто лим не одговара намени „Лабин-прогрес" рекламира испорку Горњем Милановцу, због чега је лим и вратила првобитном власнику. По свему судећи епилог деветодневног кружења лима од Потпичана до Горњег Милановца, Београда, Беле Цркве и Бјеловара још увек се не назире, јер изгледа да никоме више није ни потребан.

Како смо сазнали од Томислава Мунћана, референта за опште и правне послове, цео случај се налази у правној служби, која још увек није пронашла начин како да се ослободи овог баласта. Вероватно ће то бити путем лицитације, јер паре које су утрошене за гориво и превоз лима морају се надокнадити.

И тако, у нади да ће се ипак коначно пронаћи власник лима, остаје болна констатација да смо немарни и непословни када су у питању друштвена средства.

В. Бранкоб

ОДРЖАНА СМОТРА ФОЛКЛОРА

У организацији Културно-просветног центра и СИЗ-а културе одржана је смотра музичко-фолклорног стваралаштва, на којој је учествовало преко 150 аматера из Беле Цркве, Гребенца, Кусића, Крушчице и Јасенова.

У препуној сали Културно-просветног центра први су наступили чланови вокалне групе основне школе „Михаил Садовеану" из Гребенца, који су се представили композицијама „Плоуа", и партизанском песмом „Киша пада".

Наступ дечијег дувачког оркестра, члана културно-уметничког друштва „Георгије Кожбух" из Гребенца, којим руководи наставник Микља Николаје, са одушевљењем је поздрављен.

Гледаоцима су се представили и својом игром „Калушерул" и чланови фолклорне групе истог културно-уметничког друштва.

Културно-уметничко друштво „Сава Мунћан" из Крушчице наступило је са фолклорним играма „Биљана платно белеше", „Шота" и „Гуњино коло".

Драж општинске смотре био је наступ солиста на хармоници, који раде под уметничким руководством Милана Кокара, у саставу Културно-уметничког друштва „Банаћанка" из Беле Цркве.

ИГРЕ ИЗ БАНАТА

Аматери из Кусића, чланови Културно-уметничког друштва „Вукомир Видић-Уча" наступили су са играма из Баната. Младост, хитрост и вештина, као и добра кореографија ове релативно младе фолклорне групе, измамила је дуготрајне аплаузе.

Пионири и омладинке Културно-уметничког друштва „Банаћанка", које су формирали млади Месне заједнице Бела Црква, представили су се публици влашким играма.

Куриозитет смотре био је наступ Културно-уметничког друштва „Ђорђе Малетић", из Јасенова, који су се први пут појавили на смотри. Они су се представили сплетом Банатских игара „Крецави Кетуш", „Надигравање", „Паорско коло", „Банатски мађарац", „Ђурђевка", „Фицко", „Ердељанка" и „Мало банатско коло".

ПРЕДВЕЧВРЈЕ ИЗ 18. ВЕКА

Смотра аматерског музичко-фолклорског стваралаштва завршена је наступом камерног оркестра ОШ „Жарко Зрењанин", којим је руководила наставница музичког васпитања Гордана Николић. Они су се публици представили композицијама: „Павана", насталом 1530. године, плесом из 1550. године, „Холандским плесом" из 16. века, аријом из 17. века итд.

САГОДИШЊЕ СКУПШТИНЕ УДРУЖЕНИХ ЗАНАТЛИЈА

КАМЕН СПОТИЦАЊА У РАЗВОЈУ ЗАНАТСТВА

Прошлог месеца одржана је прва годишња скупштина удружених занатлија наше општине, којој су поред занатлија присуствовали секретар за малу привреду Регионалне привредне коморе Панчево, представници Скупштине општине, Извршног већа, радних организација, СИЗ-ова и Удружења занатлија.

Извештај о раду ОЗЗ „Прогрес" у 1987. години и проблемима занатства поднео је Радивоје Стојишић, директор Задруге. У свом излагању он је између осталог нагласио да се у саставу „Прогреса" налази 60 удружених занатлија разноврсних капацитета и делатности, а да на територији наше општине има пријављено укупно 200 занатлија, превозника и угоститеља. Међутим, и поред такве бројности, Задруга и удружење самосталне занатлије суочене су са низом потешкоћа у оквиру своје делатности, почев од потребе за радном снагом, подмлатком кадрова, бесправног рада, пореске политике итд. Неповољна околност је и та што се већина занатлија претежно бави ситним –услужним занатством, док се свега неколико њих бави производним занатством за тржиште. То не обећава ни економску сигурност самосталних занатлија, нити може да послужи као основа за стварање економског потенцијала бржег развоја занатства и мале привреде у целини. По његовим речима, будућност мале привреде огледа се у производном занатству, кроз организовану производњу удружених занатлија у задруге и друге облике удруживања са великом привредом, које обезбеђују дуторочну производњу и излазак на шире југословенско тржиште, а самим тим и већу економичност.

Иако је кроз развој занатства и мале привреде најбржи пут до запошљавања, радници се нерадо опредељују за заснивање радног односа код самосталног занатлије из више разлога. Прво, што се ради двократно или сезонски, затим што се ту од њих захтева пуна активност у току радног времена, одговарајући квалитет и резултат рада, бржи је процес раскида радног односа и томе слично.

Поред тога спорост у усаглашавању прописа, а пре свега дестимулативна пореска политика представљају камен спотицања у развоју занатства. Тако је неуједначена пореска политика допринела да један број самосталних занатлија откаже радњу или је пријави на територији друге општине где су услови повољнији. Уз то, и наше радне организације нису још сагледале који се економски ефекти могу постићи кроз развој дуторочне пословно-техничке сарадње са малом привредом и Задругом.

Дискусије након поднетог извештаја углавном су се односиле на положај „Прогреса" у односу на остале задруге у САП Војводини, као и на неуједначену пореску политику. Подржана је одлука Савета да се Извршном већу Скупштине општине упути захтев за сагледавање положаја занатлија на овој територији. Ову иницијативу подржало је и Председништво Удружења занатлија.

После усвајања Извештаја четрнаесторици оснивача Задруге уручене су плакете а појединцима и радним организацијама које су допринеле успешном пословању „Прогреса" додељене су захвалнице.

Г. Мокрачек

СТАРТ РИБОЛОВАЦА

Друштво риболоваца „Караш", организујући 10. априла ове године општинско првенство у лову удицом на пловак, нашло је најбољи термин за оживљавање риболовне сезоне и туристичке пропаганде.

У надмудривању са шнајдерима, кесегама, грчевима, кленчићима и ружама, у свим категоријама учествовало је укупно 21 спортских риболоваца.

Дајемо пласман за прва три освојена места по категоријама:

– СЕНИОРИ: 1. Верослав Јанкулов, 2. Милорад Шурјанац, 3. Ружица Петров.

– ПИОНИРИ И ОМЛАДИНЦИ: 1. Томица Јовановић, 2. Миро Радојевић, 3. Јован Шипоши.

Најбољима су након такмичења уручене златне, сребрне и бронзане медаље. Додељене су и две симпатичне дипломе – најмлађем такмичару Ђури Червенаку /8 година/ и ветерану Драгославу Радојевићу.

Да ово двоипосатно такмичење протекне као добро уходана машина побринули су се Владимир Милановић, главни судија, Милан Стевић, председник такмичарске комисије, и Александар Шајић, у својству делегата.

Атрактивно такмичење риболоваца посматрало је до стотину навијача, шетача и љубитеља природе.

За све је то било једно лепо проведено априлско пре подне на нашем језеру.

О. Ђ.

НОВА ОДЛУКА О САОБРАЋАЈУ

Делегати СО Бела Црква, прихватили су предлог Секретаријата за привреду и друштвени развој и Извршног већа СО Бела Црква, да се измени члан 8 Одлуке о регулисању саобраћаја на јавним површинама територије општине Бела Црква из '84. године. Изменом овог члана, забрањује се саобраћај у оба смера свим возилима у делу Улице 1. октобра, од раскрснице исте са Улицом Партизанска – Пролетерска, до раскрснице са Улицом Д. Бранкова – Карађорђева, у времену од 17 до 22 часа у зимском и 18 до 23 часа у летњем периоду.

Такође се забрањује саобраћај у оба смера свим возилима у делу Улице Трг маршала Тита, од раскрснице исте са Улицом 1. октобар – 7. јули, до раскрснице са Улицом Ж. Зрењанина – Јована Поповића, у времену од 17 до 22 у зимском, и 18 до 23 часа у летњем периоду.

У образложењу се каже, да је Резолуцијом развоја у '88. години предвиђено приступање ревитализацији Улице 1. октобра, а забраном кретања возила добија се слободна површина за вечерњу шетњу грађана, деце и омладине.

СВА ПРИЗНАЊА УПРАВИ

Обраћам се „Белоцркванским новинама" са молбом да објави ово моје писмо чији је садржај везан за целокупну организацију пословања Управе прихода СО Бела Црква.

Задовољство ми је да, као порески обвезник, грађанин и пензионисани књиговођа, кажем, да су коначно Органи управе у нашој Скупштини општине постављени онако, како то највише одговара радним људима и грађанима. Комплетна евиденција се веома педантно и стручно води, тако да странка у сваком моменту може брзо и без дугог чекања да добије све потребне информације. И не само то. Љубазност особља које ради на тим пословима је беспрекорна и заслужује сваку похвалу.

Аћим Васић

У МАРТОВСКОЈ АКЦИЈИ ДОБРОВОЉНОГ ДАВАЊА КРВИ

ДУПЛО ВИШЕ ДАВАЛАЦА

★ *Радници и овога пута најхуманији* ★ *Међу даваоцима је било 10 посто оних који су крв дали по први пут*

Мартовска акција добровољног давања крви у нашој општини представљала је при

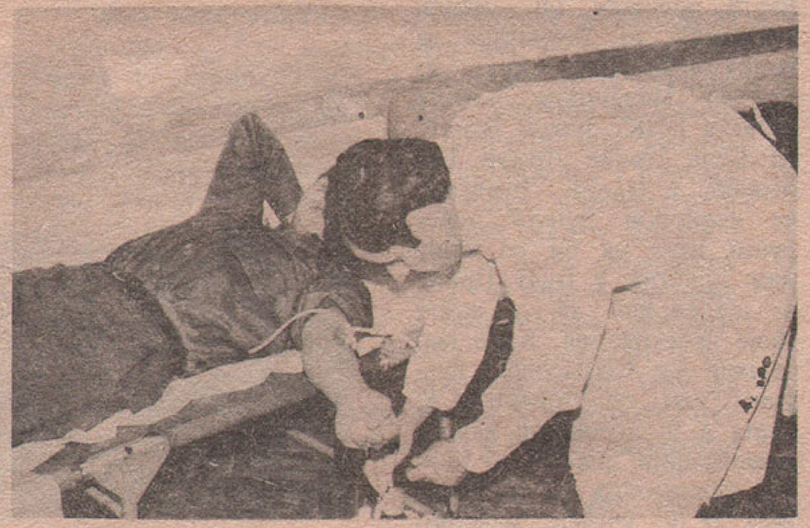

јатно изненађење. Наиме, одзив давалаца превазишао је очекивања Општинске организације Црвеног крста, Општинског координационог одбора за добровољно прикупљање крви и Завода за трансфузију Панчево. У акцији је учествовало укупно 134 давалаца, односно скоро сто посто више него у мартовској акцији прошле године, што је допринело да се прикупе значајне количине драгоцене животне течности.

И овога пута радници су предњачили у акцији хуманости, а од укупног броја даваоца 10 посто, или њих 13, крв су дали по први пут.

Највише даваоца било је из ПИК-а „Јужни Банат" – 38, затим из „Стандардбетона" – 31, „Белоцркванке" – 17, „Жарка Златара" – 10, из Болнице и „Победе" по 8. Из Фабрике „25. мај", Скупштине општине и ОУП-а било их је по троје, из Дома здравља два и из КРО „1. мај" један давалац. По први пут је у акцији учествовао и ООУР ПТТ саобраћаја са два даваоца. Међутим, изузев једног средњошколца, из образовања није било одзива, а у овој акцији изостали су и радници Штампарије /вероватно су баш они који редовно испољавају своју хуманост у време акције боравили на мору/. Из Месне заједнице Јасеново црвене капи живота дало је 9 даваоца.

Но, иако је акција у односу на прошлогодишњу, знатно успешнија, не треба се заваравати да је одзив сразмеран броју грађана, плану и потребама, што очито доказује да на овом пољу треба још доста пропагандног рада. На крају, онима који су своју крв дали хвала у име оних којима ће бити потребна. Похвале за редовну помоћ у овим акцијама заслужују ПИК „Јужни Банат", чијим се вођем даваоци окрепљују након учешћа у акцији, и Болница „Анђа Јовановић", која за акцију давалаца два пута годишње ставља на располагање свој диспанзер.

Писма редакцији

ВРАЋЕНО ЦВЕЋЕ

У општем слављу наших жена по свим радним колективима, где се уз пригодну закуску уручени скромни поклони поводом 8 марта, један колектив није славио, цвеће није узето и уместо радости, остао је горак утисак неспособности синдикалног руководства ООУР-а „Засади" и њеног председника Павловић Милосава.

Иако су тешка времена за прославе и славља, синдикални руководиоци су својом предузимљивошћу и одлукама органа управљања пребацивали средства на жиро рачун синдиката и обезбеђивали својим другарицама скромне новчане поклон – честитке и цвеће, као знак пажње. Али, ако неко има а неко нема, а то већ не личи на добро. Јавља се диференцијација, осећање да нико не брине о њима, бар на тај дан. Синдикално руководство није јединствено, све је подељено на радне заједнице, организације, ООУР-е, радне јединице. Свако ради по сопственој иницијативи, а сви раде у Комбинату. Нажалост, показало се да и поред тога, све жене нису једнаке, када је у питању поклон честитка. Шта сада треба рећи? Сменити жене „Засада" или синдикалног руководиоца. Питање је, колико је он у свему овоме крив, да ли он што се није снашао или ова горе поменута подељеност?

У свему овоме не може се заобићи ни тотална необавештеност о свему овоме Општинског синдикалног руководства или бар стручног сарадника, који још увек нису нашли за сходно да обиђу поменуте другарице и виде у чему је грешка. Јер, и ако је време прошло, грешке се могу исправити. Овако смо дозволили да цвеће увене а горчина у душама жена и даље остане.

Адреса позната редакцији

Дана 28. 03. 1988. године после краће и тешке болести, прерано нас је напустила наша драга, вољена, племенита и никад прежаљена супруга, мајка и бака

ИЛИЋ МЕЛАНИЈА

Обаљештавамо родбину и пријатеље да ћемо дана 01. маја у 10 часова у знак 40-тодневног помена, изаћи на њен гроб и положити цвеће.

Ожалошћени: супруг Миодраг, кћерка Савка, синови Сава и Бога, унучад, снаје, мајка, сестра, браћа, зетови и остала родбина.

IN MEMORIAM

13. маја 1988. године навршава се тужна година дана од смрти наше драге супруге, мајке и баке

СЕНКЕ ЛАЛИЋ

Обавештавамо рођаке и пријатеље да ћемо годишњи помен дати 30. априла у 11 часова.

Ожалошћена породица Лалић

IN MEMORIAM

Прошла је тужна година од смрти нашег вољеног супруга и родитеља

СЛОБОДАНА ВУЛЕТИЋА
/1911. – 1987./

Његова племенитост, доброта и драги лик остаће нам у трајном сећању.

Ожалошћени: супруга Душица, син Јован и Вукашин, снаје и унучићи.

Дана 10. 04. 1988. године умро је наш драги супруг, отац и деда

БРАНКО ФИЛИПОВИЋ

Захваљујемо кумовима, комшијама и многобројним рпријатељима који су са нама поделили најтеже тренутке.

Ожалошћена породица Филиповић

IN MEMORIAM

Прошло је 40 тужних дана од смрти мог драгог супруга и друга

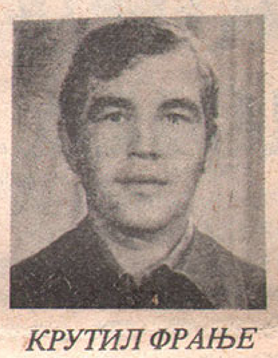

КРУТИЛ ФРАЊЕ

Време пролази а туга и бол постају све већи и тежи.
Овом приликом желим да се захвалим ПИК-у „Јужни Банат" на указаној помоћи, и свим рођацима и пријатељима који су самном у тешким тренуцима поделили тугу и бол.

Ожалошћени супруга Филомена и син Ивица.

Са неизмерним болом и тугом јављамо да се навршило 40 тужних дана од изненадне смрти нашег драгог сина, брата и стрица

КРУТИЛ ФРАЊЕ

Овом приликом желимо да се захвалимо свим рођацима и пријатељима који су са нама поделили неизмерну бол и испратили га до његове вечне куће.

Ожалошћени: отац, мајка, брат, снаја и братанци.

IN MEMORIAM

У уторак 3. маја навршава се 40 тужних дана од како више нема међу живима нашег драгог

БИСКУПЉАНИН Б. ДРАГАНА
апсолвента Правног факултета

који је као војник 28. 03. 1988. године изгубио живот у Приштини.

Тога дана у 16 часова на белоцркванском гробљу дићемо Драгану 40-дневни помен.

Поносни смо што смо га имали и тужни због губитка једне великељубави и племенитости.

Са вечним болом и драгим ликом у срцима његови најмилији
мајка Руменка, отац Бранислав, брат Богдан и вереница Марија

ТУЖНО СЕЋАЊЕ

Навршавају се три године од како је моја дивна и племенита супруга

ЉУБИЦА ПЕТРОВИЋ

21. маја 1985. године испустила своју племениту душу а мени оставила доживотну тугу и бол.
Њен супруг Ђуро, остала родбина, кумови и Мира са породицом.

СЕЋАЊЕ

23. априла 1988. године навршавају се три тужне године од прерране смрти

МИХАЈЛОВИЋ ЖИВЕ
– РЕЉЕ –
из Дупљаје

Успомену на њега чувају с љубављу
супруга Катица, ћерке Јадранка и Радослава, зетови Радивој и Рада и унучићи.

ЗАХВАЛНИЦА

Поводом смрти драгог нам сина, брата и вереника

БИСКУПЉАНИН Б. ДРАГАНА

Овим путем још једном желимо да се захвалимо кумовима, рођацима, пријатељима и комшијама на указаној помоћи и пруженим речима утехе у тим тешким тренуцима, као и свима онима који су положили венце и цвеће, саучествовали с нама и болу и присуством својим опростили се од Драгана.

Захвална породица Бискупљанин

ТУЖНО СЕЋАЊЕ

24. априла навршава се девет година од прерране смрти нашег драгог супруга, родитеља, сина, брата и стрица

АЛЕКСАНДРА ВУЛЕТИЋА
– ВУЛЕТА –

Године пролазе а сећање на његов мио лик остаје трајно у нама.
Ожалошћени: супруга Душанка, ћерке Јасмина и Маја, унука Неда, мајка Душица и остала родбина.

ТУЖНО СЕЋАЊЕ

Дана 16. априла навршило се четири тужне године од како смрт узе мог драгог и вољеног супруга

СТОЈКОВ СТАНКА

Године пролазе а бол и туга остају.

Супруга Нада

ТУЖНО СЕЋАЊЕ

2. маја 1988. године навршавају се две тужне године од прерране смрти наше драге супруге и мајке

СМИЉЕ ЖЕБЕЉАН

Увек ће је се сећати Супруг Јован и синови Мирољуб и Милан

Дана 7. маја 1988. године даваћемо једногодишњи помен нашем драгом и никад прежаљеном сину, оцу, брату и стрицу

ЖИВИ ПАУНЕСКУ
Инг. агроекономије

Његов племенити и мио лик остаће вечно у срцима његових који су га неизмерно волели.

Мајка Санда, синови Марко и Никола, сестра Сеја, брат Стојан, снаја Биљана, братанци Жељко, Саша и Сандра.

Позивамо све рођаке и пријатеље да тога дана изађу са нама на његов гроб, где ћемо положити цвеће.

МАЛИ ОГЛАСИ

КУЋА НА ПРОДАЈУ У УЛИЦИ ХАЈДУК ВЕЉКА БРОЈ 61 У БЕЛОЈ ЦРКВИ. ЗА ИНФОРМАЦИЈЕ ОБРАТИТИ СЕ У ФОТО АТЕЉЕ „ПАЛИНКАШ"

Продајем плац од 7,5 ари са удареним темељом за кућу и са свом потребном документацијом.
Обратити се на адресу
Бугарин Златко
Доситејева бр. 55
Бела Црква

Продајем спратну кућу од 130 м^2 у Белој Цркви, Улица Војвођанских бригада број 25.
За информације обратити се на телефон /013/ 851-790.

Радуловић

ОДРЖАНА ТРАДИЦИОНАЛНА „ТРКА 1000 ВОЈНИКА"

ПОБЕДНИК ВОЈНИК РАТКО НИНКОВИЋ

У јединици потпуковника Жике Миленковића одржана је у граду четврта по реду традиционална „Трка хиљаду војника". И време је ишло на руку овој најмасовнијој спортској манифестацији, коју је, с великим интересовањем, пратило преко 2.000 грађана.

Трке је прогласио отвореним командант белоцркванског Гарнизона потпуковник Жика Миленковић, уз пригодан поздравни говор, речима да се ради о најмасовнијој овогодишњој спортској манифестацији, која на најбољи начин спаја народ и Армију. Иначе, додаје он, трка има и за циљ да припаднике ЈНА оспособи и психички и физички за изузетне напоре у случају рата у отежаним зимским условима, попут оних напора из јануарских дана 1942. године преко Јахорине и Игмана, по несносном мразу и великом броју промрзлих бораца, познат као Игмански марш.

Поред војника и старешина, трчало је у разним дисциплинама, око 400 ученица и ученика, спортиста и грађана. Трку су увеличали и 69-то годишњи ветеран, прошлогодшњи спортиста године Светислав Стојановић, коме је припала златна чизмица, и Мија Андрејић, који је као другопласирани ван конкуренције, освојио сребрну медаљу, чизмицу и диплому.

У главној трци на 3.000 метара, у којој су учествовали војници и старешине, прво место и златну медаљу, а и ванредно одсуство, освојио је војник Ратко Нинковић, из Сарајева, фудбалер сараје вског „Железничара". Други је стигао на циљ и освојио сребрну медаљу и ванредно одсуство Ел Кихор Хасим, Мароканац, чија је мајка Љубљанчанка и служи нашу Армију. Трећи са бронзаном медаљом и одсуством је Витомир Тримчевски из Македоније.

На 400 метара у конкуренцији пионирки, ученица V и VI разреда, прва је стигла Нада Карајовић, друга Слађа Златарев и трећа Флорика Јаношки. На 400 метара у мушкој конкуренцији први је Зоран Думитрашко, други Маријан Мерчек и трећи Драган Јовановић.

На 600 метара од омладинки прва је Емилија Стојковић, друга Тања Милосављевић и трећа Лена Думитру, а од омладинаца први је стигао на циљ Саша Живковић, други Ненад Сламарски и трећи Зоран Гера. На 800 метара прва је Наташа Торбица, друга Љиљана Тодосијевић и трећа Елизабета Путник. На 1000 метара први је Зоран Влајковић, други Горан Тодор и трећи Живан Петровић. Првопласирани су добили златне, другопласирани сребрне и трећепласирани бронзане медаље, дипломе и чизмице. Чизмице су додељене и за пласман до деветог места у свакој категорији.

Саша Соколовић

ОД 18. ДО 30. ЈУНА – ОПЕН „БЕЛА ЦРКВА '88"

НАГРАДНИ ФОНД СЕДАМ МИЛИОНА

Организациони одбор одлучио је да се традиционални Отворени међународни шаховски турнир у Белој Цркви одржи у времену од 18. до 30. јуна. Турнир је ушао у календар такмичења и рејтингује се. По устаљеном правилу право учешћа имају сви шахисти и шахисткиње из земље и иностранства. Игра се у 11 кола по швајцарском систему. Темпо игре је 60 потеза за три сата и 20 потеза за сваки даљи сат.

> Захваљујући Отвореном међународном шаховском турниру у Белој Цркви, шах је постао веома популарна игра. Недавно је у Белој Цркви 60 полазника, углавном девојчица и дечака, завршило школу шаха.

Наградни фоид износи седам милиона динара. Прва награда 1,500.000, а друга 1,000.000 динара итд.

Да подсетимо: прошле године на турниру је учествовало укупно 236 шахиста из земље и иностранства. Од тог броја су 9 велемајстора, 19 ФИДЕ мајстора, 10 интеонационалних мајстора, 4 националних мајстора, 126 мајсторских кандидата и 68 осталих. Из иностранства, скоро са свих континената, учествовало је 21 шахиста.

Саша Соколовић

Укрштене речи бр. 106

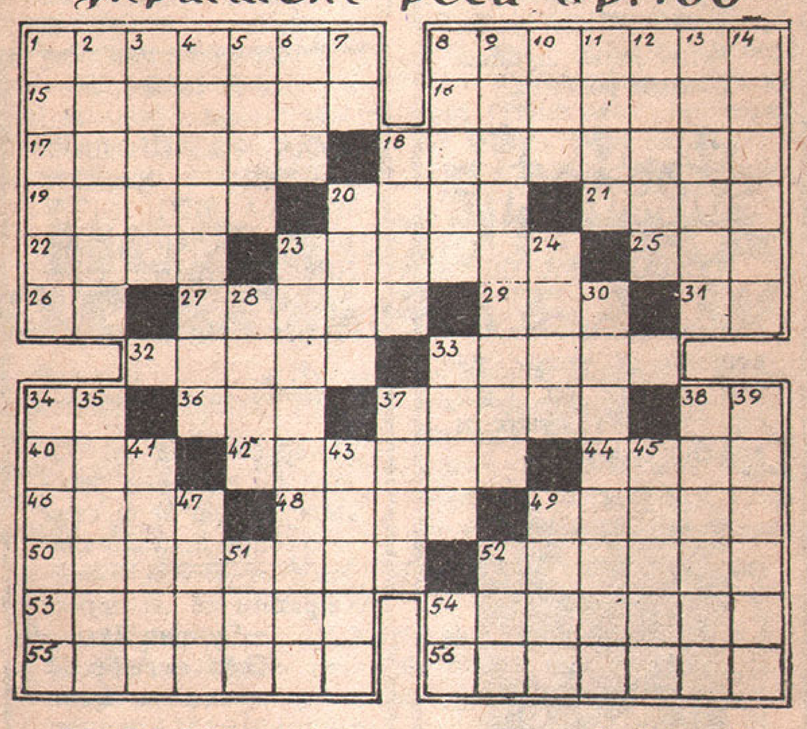

ВОДОРАВНО: 1. Сетна, тужна песма; 8. Стид; 15. Пустињска поворка; 16. Место у Бачкој; 17. У облику јајета; 18. Врста занатлије /мн./; 19. Латентан /скр./; 20. Велика вода; 21. Први човек /библ./; 22. Авар; 23. Нагост; 25. Женско име; 26. Необучен; 27. Лечилиште у Боки Которској; 29. Врста глине; 31. Хемијски знак за алуминијум; 32. Савезна држава САД; 33. Коралне острва; 34. Два сугласника; 36. Мера за површину /мн./; 37. Рибарске мреже; 38. Два сугласника; 40. Билијарски штап; 42. Град и морска лука у Мароку; 44. Планине; 46. Град у Алжиру; 48. Плаветнило неба или мора; 49. Заштитни део ока; 50. Самостан; 52. Ђаво; 53. Проповедник јеванђеља, тобожји Христов ученик; 54. Врста шаховског отварања; 55. Црквени појас /мн./; 56. Стара жена.

УСПРАВНО: 1. Познавалац екологије; 2. Умиваоник; 3. Штампарска грешка; 4. Просторија за излагање уметничких дела; 5. Мушко име; 6. Име чешког реформатора Хуса; 7. Немачки предлог; 8. Времешно; 9. Ђак који понавља разред, поновац /лат./; 10. Уписати: аме; 11. Циљ; 12. Камфор од поморанџиног цвета; 13. Град у Албанији; 14. Животиња /лат./; 18. Држава у Африци; 20. Невелика; 23. Познавалац морепловства; 24. Рибарска мрежа; 28. Планина; 30. Амерички крокодил; 33. Траг дивљачи; 34. Трбух; 35. Одевни предмет; 37. Један дур; 38. Вран коњ; 39. Мека; 41. Врста штампарских слова; 43. Право на уточиште у страној држави /мн./; 45. Зли; 47. Наставник /скр./; 49. Топовска кола; 51. Астал; 52. Часовник; 54. Коњска снага /скр./.

РЕШЕЊЕ ИЗ ПРОШЛОГ БРОЈА

1. Кукурек; 8. Колитис; 15. Арабија; 16. Апотека; 17. Патика; 18. Иноватор; 19. Агата; 20. Оран; 21. Лана; 22. Рара; 23. Прилаз; 25. Кап; 26. Ан; 27. Чуруг; 29. Шок; 31. Ра; 32. Налик; 33. Бакар; 34. СК; 36. Ном; 37. Тањир; 38. ГК; 40. Так; 42. Газеле; 44. Аков; 46. Осам; 48. Дека; 49. Свота; 50. Марадона; 52. Превид; 53. Апенини; 54. Аралица; 55. Киловат; 56. Ременар.

Ј. Б.

БЕЛОЦРКВАНСКЕ НОВИНЕ

Лист Социјалистичког савеза радног народа општине Бела Црква

★

Главни и одговорни уредник
Владимир БРАНКОВ

★

Уредник фотографије
Стеван ПАЛИНКАШ

★

Технички уредник
Мирољуб БУРА

★

Чланови редакције:
Владимир БРАНКОВ
Госпава МОКРАЧЕК
Марјан ЛУКАШЕВ
Стеван ПАЛИНКАШ
Јовица БОЖАНИЋ
Стојче СОКОЛОВИЋ
Радован МАРКОВИЋ
Љиљана ЖИВКОВИЋ
Ференц ЛИЦКО

★

Издавачки савет:
Председник
Душан СТАНКОВИЋ
чланови:
Милорад РАДОМИР
Љиљана ЖИВКОВИЋ
Драган КРСТИЋ
Стојче СОКОЛОВИЋ
Зорица ЖИВКОВИЋ
Марјан ЛУКАШЕВ
Антон ШОВАНЕЦ
Светлана МИТРОВИЋ
Љиљана ВУЧИНИЋ
Марко ЗАВИШИЋ
Милутин ЦАРАН
Томислав СТАНОЈЕВ
Борислав ПАВЛОЦИЋ
Сеферинка СТЕФАНОВ
Нада ЗДРАВКОВИЋ
Зоран ШИНЖАР
Драгослав НИКОЛИЋ
Зоран ПАВЛОВ
Госпава МОКРАЧЕК
Ксенија ЈОВАНОВИЋ
Владимир БРАНКОВ

★

Коректор
Станимир ЗДРАВКОВИЋ

★

Адреса редакције Трг маршала Тита број 2-а
Телефон 851-065
Бела Црква

★

Лист излази једном месечно у тиражу од 4.000 примерака.

★

Годишња претплата за нашу земљу 3.000 динара а за иностранство 8.000 динара

★

Жиро рачун НИРО „Белоцрквanske новине" у оснивању
Бела Црква
66810-603-1312

★

Штампа ГРО „Сава Мунћан" Бела Црква