БЕЛОЦРКВАНСКЕ НОВИНЕ

ЛИСТ СОЦИЈАЛИСТИЧКОГ САВЕЗА РАДНОГ НАРОДА ОПШТИНЕ БЕЛА ЦРКВА

ГОДИНА XIII ★ БРОЈ 143 ★ ЈУН 1988. ГОДИНЕ ★ ЦЕНА 200 ДИНАРА

НАКОН ПРИМЕНЕ ЗАКОНА О ОГРАНИЧЕЊУ ЛИЧНИХ ДОХОДАКА

На удару 700 радника

Иако је прошло нешто више од месец дана од доношења Закона о ограничењу личних доходака 700 радника наших колектива већ је осетило његову примену.

Како нас је обавестио Миодраг Павловић, председник Општинског већа Савеза синдиката, плате се умањују од 2 до 40,33 посто, и то у 12 колектива, мада ова сазнања нису потпуна. Слику стварног стања везану за тањење коверата знаћемо почетком јула месеца.

За сада су примену Закона највише осетили 97 радника Радне организације за кооперацију „Будућност", који су јуна добили зајамчени лични доходак у износу од 150.000 динара, који их очекује и у јулској исплати.

Под ударом Закона нашли су се и радници Шумске управе, који у наредна два месеца има да врате 25 посто личних доходака, ПТТ 22 посто, ТРО „Трговбанат" 20, Привредне банке 20, радници органа управе 32 итд.

ОПШТИНСКА ПРИВРЕДА И ДАЉЕ ТАПКА У МЕСТУ

ГУБИЦИ ВЕЋИ ЕФИКАСНОСТ МАЊА

Информација о пословању општинске привреде за три месеца ове године, која ће се наћи пред делегатима Скупштине општине, потврђује оцену која је више пута изречена, да се стратешки правци развоја, зацртани у Резолуцији развоја за ову годину, не остварују.

Остварени резултати пословања показују да су и даље изражене тенденције пада економичности пословања и неповољних кретања у расподели. Оно што посебно отежава и овако тежак погожај општинске привреде јесте чињеница да су 12 организација остариле губитак од 1.472.964.000 динара, који је у односу на исти период прошле године већи за 83,5 посто, као и раст залиха од 153 посто, док је запосленост мања за 245 радника, односно за 6,2 посто. За оваква неповољна кретања у општинској привреди знатног утицаја су имали и нови обрачунски систем и примена других савезних прописа, али је чињеница да је у организацијама удруженог рада и даље присутна лоша организација рада, нерад и неодговорност, нарочито пословодних структура, које нису истрајале у реализацији задатака из Резолуције развоја. Нису ли то довољни разлози да прекинемо са састанцима и дискусијама које не могу повући развој ове општине и заоштрити питање одговорности.

ДЕЛЕГАТИ СО ИЗАБРАЛИ ПРЕДСЕДНИКА ОПШТИНСКЕ ВЛАДЕ

ПРЕДСЕДНИК СИНИША МАРКОВИЋ

На предлог Кандидационе конференције ССРНВ Бела Црква и Комисије за избор и именовање Скупштине општине, делегати СО су изабрали председника општинске владе. Ову функцију ће у наредном периоду обављати Синиша Марковић, досадашњи потпредседник.

ПРИПРЕМЕ ЗА ЖЕТВУ У РО „ПОЉОПРИВРЕДИ"

ОЧЕКУЈЕ СЕ РЕКОРДАН РОД

Белоцрквански ратари очекују овог лета рекордан род хлебног жита од око 5,5 т/ха на друштвеном сектору и око 4,5 т/ха на индивидуалном сектору.

страна 3

НАКОН „ОДМРЗАВАЊА" ЦЕНА

Све мање купаца

★ *Продаја млека, млечних производа и сухомеснатих прерађевина смањена је 25 до 30 посто*

Промет прехрамбене робе у продавницама ТРО „Трогобанат" после одмрзавања почео је осетно да се смањује.

Како смо сазнали од Мите Стојадинова, директора „Малопродаје", данас се дешава нешто што није никада до сада било карактеристично. Наиме, видно опада продаја хлеба, млека, млечних производа и сухомеснатих прерађевина. Услед смањења куповне моћи наших потрошача, каже Стојадинов, промет ових виталних производа опао је за 25 до 30 посто. Тенденција смањења продаје је готово код свих производа, код којих је цена након одмрзавања, нагло повећана. Мање се тражи „бела техника" и друга техничка роба трајније вредности. И код текстила је слично. У продавници Модне одеће „Клуз" сазнали смо да и поред погодности које ова кућа нуди /бескаматни кредити/ продаја је видно опала.

Међутим, промет оних роба, чије се цене и након одмрзавања, нису повећале, у благом је порасту. То се односи пре свега на шећер, уље и детерџенте.

Судећи по овим подацима, иако нису потпуни, мере Савезне владе остварују циљ ограничавања потрошње. Међутим, како ће се тај циљ одразити на трговинске куће, које услед недостатка обртних средстава све више постају неликвидне, остаје да се види. Оно што је овог момента сигурно, то је, да су за сада ипак најугроженији потрошачи, чији је џеп све плићи због чега остаје питање докле ће моћи да издрже овај намет цена.

В. Бранков

ОВОГ ЛЕТА

Језеро лек за скупоћу

Високе температуре и спарни јунски дани измамили су многе наше суграђане, а нарочито децу на своју омиљену језерску плажу. Овако велики број купача указује на чињеницу, да су астрономске цене пансиона на мору, учиниле своје. Јер, у ово доба године на самом почетку туристичке сезоне оволики број купача је неуобичајен, што потврђује да ће највећи број Белоцрквана лек за скупоћу и топлоту управо наћи у Језеру.

САДАШЊИ ТРЕНУТАК

НЕ ПРАШТАЈМО ГРЕШКЕ

Време у коме живимо све више захтева од свих субјективних снага, а пре свега од чланова СК, да о грешкама отворено, очи у очи, говоримо, на њих указујемо и на време их исправљамо. Лањски резултати привређивања, али и тромесечни ове године, потврђују да времена за приче и констатације више нема. Корени кризе су дубоки, тешкоће у привређивању бројне, а грешке у раду, понашањима и вођењу кадровске политике евидентне. Не може се ићи напред констатацијама да поједине организације нису спровеле договорену политику а истовремено не рећи које су то и не покренути питање одговорности.

Коначно се морамо упитати – шта нам раде комунисти и основне организације СК у удруженом раду. За такав курс рада морамо се сви заложити, јер доста смо доносили закључке, критиковали и описивали тешкоће и указивали на нелогичности које су довеле до тога да нам радници имају најниже просечне личне дохотке у Покрајини, као и на узроке стања у коме се налазимо.

Слободни смо да кажемо да радним људима све више сметају социјалне разлике које се у последње време заоштравају, али и привилегије, високе репрезентације на терет динара удруженог рада и неједнак терет у спровођењу друштвено-економске стабилизације.

Из свега реченог није чудо што су поједине дискусије на задњој седници Општинског комитета, на коме су разматрани лањски резултати привређивања али и остварени у прва три месеца ове године, одјекнуле, а посебно дискусија Петра Златара, председника ОК ССРН, који је између осталог рекао да је доста са шупљим састанцима и дискусијама које не могу повући развој ове општине. Јер, како другачије протумачити понашање одговорних у „Стандардбетону", у коме је ситуација крајње критична и где се ради о судбини живљења 620 породица, да њени представници нису нашли за сходно да присуствују седници Општинског комитета, или, например, изнете констатације да поједине радне организације нису извршиле задатке из Резолуције за 1987. годину а не кажемо које су то. Зато се можемо с правом питати чија је то Резолуција, да ли Извршног већа или радних организација и привреде у целини.

Ако су поменуте констатације тачне, а оне то и јесу, онда се оправдано питамо: шта чекамо? Зашто не заоштримо питање одговорности? Докле ћемо толерисати политику незамерања?

Сасвим смо сигурни, што резултати пословања и потврђују, да је преокрет у раду и понашању нужан и неминован. А ако је тако, онда не праштајмо више грешке које нас вуку назад и коче развој ове општине.

В. Бранков

У КРУШЧИЦИ СВЕЧАНО ОБЕЛЕЖЕНА 180-та ГОДИШЊИЦА БУНЕ

БУНТ ПРОТИВ РОПСТВА

Мештани села Крушчице обележили су180–то годишњицу Крушчичке буне, којом су жељи овог јужнобанатског села, покушали да се ослободе туторства туђинске власти, како би живели у слози са пречанским Србима.

На народном збору, коме су присуствовали и жељи МЗ Маиловац, СО Градиште из СР Србије, о значају овог датума у историји овог краја, говорио је Светозар Тодоров, историчар из Беле Цркве.

Избијање I српског устанка 1804. године, био је повод окупљању војвођанских Срба у Крушчици, који су се под вођством тадашњег капетана Марјана Јовановића и попа Димитрија Ђорђевића – Ђака, припремили за буну.

1806. године у Смедереву је одржан тајни сасатанак Марјана Јовановића са Миленком Стојковићем и Петром Добрњцем, на коме су се договорили о припремама за буну и помоћ српске војске побуњеницима. Почетком маја 1808. године одржан је још један састанак, на коме је састављено писмо као позив на устанак, које је лично потписао Карађорђе.

Међутим, свештеник Илија Поповић из Банатске Суботице, упозорио је пуковника Брановачког о намери крушчичких побуњеника, тако да је он у ноћи 30. маја 1808. године послао војску, која је ухапсила већи део устаника, чиме је ова буна спречена у самом старту.

Без обзира на неуспех Крушчичке буне, она је ипак показала да се покорени српски живаљ не мири са ропством, што је и доказано у револуцији 1848. године, у којој су Крушчичани узели масовно учешће.

В. Барнков

БРИГАДИРСКО ЛЕТО "88

О-РУК НА ПЕТРОВОЈ ГОРИ

Омладинци који желе да дају свој допринос на уређењу спомен-комплекса на Петровој гори, могу се пријавити у ОК ССОВ Бела Црква најкасније до 10. јула.

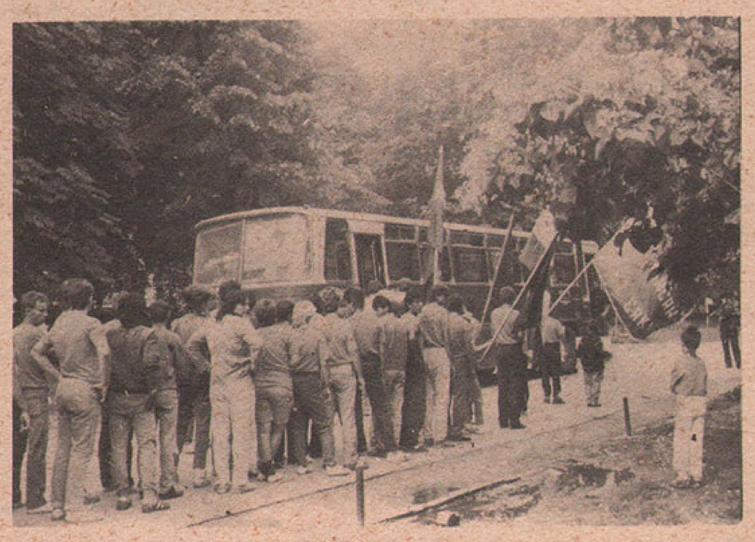

Око 50 бригадира из наше општине провешће ово акцијашко лето на Петровој Гори у СР Хрватској. Они ће, у трећој смени августа месеца, радити на пошумљавању и одржавању садница у спомен-парку на овој планини, познатом упоришту кордунских партизана у НОР-у.

Заједно са акцијашима наше општине радиће и бригадири из Гарешнице, Охрида, Бијељине и Гроцке. Надамо се да ће и на Петровој гори, као и на бројним акцијама до сада, исказати свој младалачки радни елан и вратити се са признањима за жуљевите дланове. Како смо сазнали од Јарослава Хоца, председника Председништва ОК ССО Бела Црква, од ове године у Хрватској су радне акције на доходовном принципу, па ће све бригаде које пребаце норму преко 100 посто уз признања добити и новчану награду.

ДЕЛЕГАТИ СО О ПОЛИТИЦИ СТИПЕНДИРАЊА И КРЕДИТИРАЊА

СТИПЕНДИЈЕ ЗА ДЕФИЦИТАРНЕ КАДРОВЕ

Разматрајући Информацију СИЗ-а за ученички и студентски стандард општине Бела Црква, Извршно веће СО је оценило да политика стипендирања и кредитирања није у складу са реалним потребама удруженог рада, а пре свега, због непостојећих реалних планова кадрова од стране радних и основних организација удруженог рада. Треба поменути, да и поред законске обавезе и више захтева од стране СИЗ-а, радне и основне организације удруженог рада треба на време да доставе кадровске потребе, оне то нису чиниле, изузев РО „Победа", Шумска управа, ПТТ, ЗРО „Дејан Барнков", што је знатно отежавало рад самоуправних органа СИЗ-а и Комисије за доделу стипендија и кредита.

Због тога је IV обавезало својим закључком све ООУР-е да најкасније до 1. јула 1988. године, доставе Извршном већу и СИЗ-у и планове кадрова за период 1988 – 1990. година, на основу којих би се сачинио план стипендирања и кредитирања до 1990. године. При томе, посебна пажња би се посветила диференцираном утврђивању висине стипендија за дефицитарне кадрове, преусмеравању већег дела стипендија и кредита за високо и више образовање, док би кредитирање ученика у месту становања било само у изузетним случајевима, и уколико се такви кадрови не налазе на евиденцији СИЗ-а за запошљавање.

О информацији СИЗ-а за ученички и студентски стандард, везаној за доделу стипендија и кредита у 1987. години, као и закључцима IV, расправљаће и делегати Скупштине општине, на својој јунској седници.

ОД 1. ЈУЛА У ЧЕШКОМ СЕЛУ

МЕЂУНАРОДНИ РАДНИ КАМП

Покрајинска конференција ССО Војводине још априла ове године усвојила је предлог свог Председништва да се у идиличном Чешком Селу, на територији белоцркванске општине, отвори Међународни камп. Акција на уређењу омладинског кампа започеће овог лета. Она ће се одвијати у три смене, са по 15 учесника у свакој, од којих ће по 10 омладинаца-бригадира бити из других земаља, а по пет из Југославије, и то углавном из ПК ССОВ који већ имају неког искуства са радним камповима. У акцији ће учествовати и неколико наших бригадира, који знају енглески језик, због комуницирања са омладином из иностранства.

Прва смена почиње са радом 1. јула. Радиће се најпре на уређивању зграде у којој ће камп бити лоциран, а затим на сређивању Дома и простора око бивше осмогодишње школе у овој Месној заједници. Међународни омладински радни камп финансира Покрајинска конференција ССОВ, која је за ову намену обезбедила 15 милиона динара.

Нешто више о кампу у Чешком Селу у једном од наредних бројева „Белоцркванских новина". *Г. Мокричек*

АДАПТИРАН ДЕЧИЈИ ВРТИЋ У КУСИЋУ

Бољи услови за васпитање најмлађих

У оквиру прославе Дана младости и 35-то годишњице постојања Дечијег вртића у Кусићу је 24. маја свечано отворен реновирани Дечији вртић. Реконструкцијом постојећег објекта дечијег вртића, најмлађим мештанима овог села обезбеђени су бољи услови за васпитно-образовни рад и забаву. Уз то, купљен је комплетан намештај и опремљен полигон са справама за физичко васпитање.

Средства за реконструкцију и опремање дечијег вртића, у износу од 25 милиона динара, обезбедили су СИЗ-ови за заштиту деце Војводине, општине Бела Црква и Месна заједница Кусић.

Свечаном отварању објекта присуствовали су Бранка Балабан, заменик секретара, и Иван Самарџић, помоћник секретара СИЗ-а за заштиту деце Војводине.

Г. М.

ПОВОДОМ ДАНА САМОУПРАВЉАЧА

Уручене плакете 27 јун

Поводом Дана самоуправљача – 27. јуна, на свечаној седници ВССО, Миодраг Павловић, председник ВССО, уручио је организацијама и појединцима „Плакете 27. јун", за допринос развоју самоуправне праксе и раду Синдиката.

Плакете су уручене: Радету Бабићу, Петру Путнику, Драгану Ђурковићу и ОО СС ООУР-а „Економија".

Повеља са златним знаком, коју додељује Савез синдиката Србије, уручена је Јаношу Палфију, члану Председништва ВССО.

За изузетан допринос у организацији IV радничко-спортске олимпијаде Војводине Момчилу Маринковићу је уручена захвалница.

ДЕЛЕГАТИ ОКССРН О НЕЗАПОСЛЕНОСТИ И ЗАПОШЉАВАЊУ

НЕЗАПОСЛЕНИ КУЦАЈУ НА ВРАТА

– У структури незапослених, млади до 30 година чине 71 посто.,

И ако је у прошлој години реализован План запошљавања, незапосленост у условима неповољних привредних кретања у општини, и даље представља веома сложен економски, политички и социјални проблем. То намеће потребу смишљене, конкретне и неодложиве активности свих одговорних субјеката, за предузимање мера за смањење броја незапослених, којих данас на евиденцији основне заједнице за запошљавање има 1490.

То је на седници ОК ССРНВ, на којој се између осталог разматрао годишњи извештај о запошљавању, истакао Томислав Станојев, секретар Основне заједнице за запошљавање.

Интересантно је, да су од укупног броја незапослених преко 50 посто жене /753/. Велики је и број младих до 30 година, који у структури незапослених чине 71 посто. Имајући у виду тешкоће и проблеме у којима се налази општинска привреда, ипак се може рећи, да запошљавање и није тако неповољно, јер се у 87 години запослило 43 радника више у односу на 86 годину. Планом, запошљавања у 87 години било је предвиђено запошљавање 306 радника, од којих 207 на неодређено и 99 на одређено време. Међутим, План је реализован са укупно 644 запослених и то: 207 на неодређено и 437 на одређено време. По речима Станојева, у току 87 године је објављено чак 786 слободних радних места а попуњено је 644, или 142 мање од траженог броја, што наводи на закључак, да су РО из одређених разлога повлачиле и укидале огласе. Али, охрабрујући је податак, да се од укупног броја запослених 84,5 запослило у привреди а само 15,5 посто у ванпривреди.

Делегати ОК ССРНВ су препоручили IV СО, да сагледа могућности да РО чија се седишта налазе ван ове друштвено-политичке заједнице, не могу у будуће отварати своја представништва, уколико не потпишу Друштвени договор о запошљавању или не прихвате његове одредбе.

Од укупног броја незапослених, нагласио је Станојев, 633 је неквалификованих радника а са средњом стручном спремом 432, од којих је највише Гимназијалаца, Грађевинских, Економских, и металских техничара, керамичара, штампара итд. На евиденцији се налази и 17 незапослених, са високом и 43 са вишом школском спремом.

Непоштовање закона о приправницима

У 1987 години ОУР су примиле укупно 74 приправника, или 34 посто мање од законског минимума. Забрињава чињеница, да су од 57 ООУР-а само 20 вршиле пријем приправника, док 37 нису испуниле своју законску обавезу.

Након расправе о овој увек врућој теми, делегати ОК Соц. савеза, су прихватили Извештај о раду СИЗ-а Панчево и основне заоеднице Бела Црква, уз закључак, да све ОУР, у којима је то могуће, уведу вишесменски рад, а да се политиком стипендирања обезбеди, да се стипендије додељују искључиво оним ученицима који се опредељују за производна и дефицитарна занимања. У том циљу, Извршном већу СО је препоручено, да обавеже РО да донесу сопствене програме потреба, на основу којих би се вршила селективна додела стипендија.

Највећи број радника у 87 години, запослили су: ООУР-а „Засади" – 42, ИН „Победа" – 26, ШК „Белоцркванка" – 16, ООУР „Шљункара" – 15, ФКШП „25. мај" 12 и ООУР „Економија" 11 радника.

На седници је прихваћена иницијатива IV, да се обаве разговори са РО у циљу запошљавања високостручних кадрова који се налазе на евиденцији Основне заједнице запошљавања, као и на предузимању конкретних мера како би се сви они који испуњавају услове за пензију, по било ком основу, пензионишу.

Да би се убрзало разрешавање питања незапослености, делегати су покренули иницијативу за увођењем дводневне зараде за запошљавање.

ПРИПРЕМЕ ЗА ЖЕТВУ У РО „ПОЉОПРИВРЕДА"

ОЧЕКУЈЕ СЕ РЕКОРДАН РОД

★ *Комбајни треба да уђу у житна поља у првој декади јула*

На пшеничним пољима, уколико до жетве и у току саме жетве не дође до неких већих поремећаја, пољопривредни стручњаци Комбината „Јужни Банат" очекују овога лета рекордан род хлебног жита од око 5,5 т/ха. Овакви приноси нису забалажени још од 1984. године, а у прошлој години они су били нижи скоро за 1.000 кг/ха. Резултати би свакако били и бољи да пролетос пшеницу нису угрожавале болести и штеточине. Изузетно јак напад житне пијавице-леме, пепелнице и других штеточина захтевао је да се приступи третирању пшенице на 50 одсто од укупно 2.629 ха под овом културом. Код појединих сорти и на појединим парцелама третирање је морало да се изврши два пута, што знатно утиче на производне трошкове.

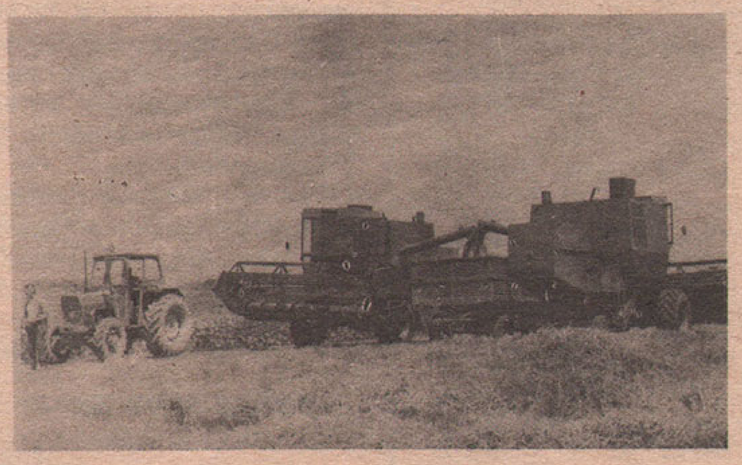

Како смо сазнали од Радојице Милошевића, техничког директора РО „Пољопривреда", уколико временске прилике буду наклоњене ратарима, комбајни треба да уђу у житна поља између 5. и 10. јула. Припреме за убирање летине увелико се спроводе. Орагнизован је штаб за жетву и формирана Комисија за технички преглед и пријем механизације. Резервни делови су благовремено набављени, па је припреме комбајна и пратећих машина у пуном јеку. Још половином јуна отпочела је дезинсекција и дезинфекција свих расположивих капацитета у којима треба да се смести овогодишњи род пшенице са Комбинатових поља.

На парцелама РО „Караш" отпочела је ових дана жетва уљане репице. По првим проценама стручњака, приноси се крећу око 2,5 тоне по хектару

Г. Мокрачек

Колико смо успели да сазнамо, петнаестак дана пре почетка жетве, у РО „Будућност" још је све неизвесно. Наиме, СИВ још није утврдио цену пшенице, незна се од кога и под којим условима ће се обезбедити кредити за исплату откупљене пшенице од индивидуалних произвођача, нити колико ће се пшенице издвојити за потребе белоцркванског млина. Једино што је за сада познато, то је просечан род од око 4-4,5 т/ха, али је и он условљен колебљивим ћудима времена.

ПРИВОДЕ СЕ КРАЈУ РАДОВИ НА ПОГОНУ „ХЕМОФАРМА" У ЈАСЕНОВУ

СТАРТ КРАЈЕМ ЈУЛА

Радови на изградњи погона за производњу пластичне амбалаже за потребе прехрамбене и фармацеутске индустрије „Инех – Хемофарм" у Јасенову приводе се крају.

По свему судећи, овај први сеоски погон у општини, почеће са радом крајем јула месеца, а запослиће 30 радника.

Предрачунска вредност капацитета, у коме ће се годишње производити 344 тона ПВЦ фолија, износи 556.715.000 динара.

ЗНАЊЕ-ИМАЊЕ ПОД ВЕДРИМ НЕБОМ

Разматрајући информацију о актуелним питањима туризма и очувању човекове средине, делегати Општинске конференције Социјалистичког савеза прихватили су иницијативу Радио-телевизије Нови Сад, да се 1989. године у Месној заједници Бела Црква организује емисија Знање-Имање. Била би то по речима Слободана Моруна, секретара Туристичког савеза, прва емисија Знања-Имања снимљена под ведрим небом. Наиме, замишљено је да се емисија снима на платоу ресторана „Језеро" а била би посвећена питањима развоја пољопривреде и туризма у Белој Цркви.

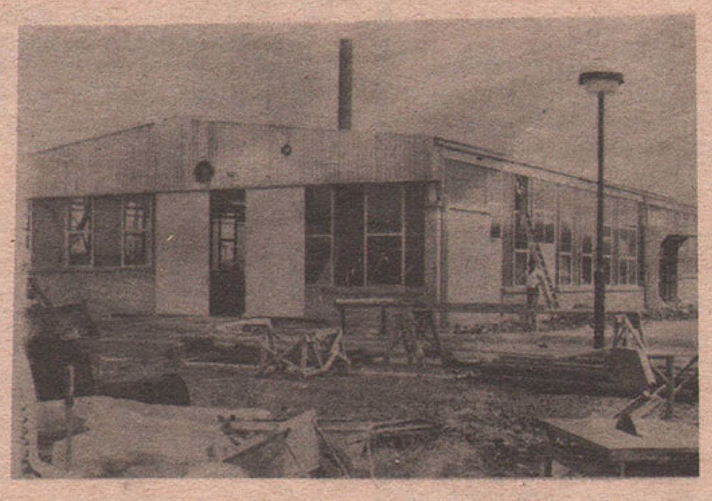

Бела Црква

НАКОН ПРВОГ УПИСНОГ РОКА СРЕДЊОШКОЛАЦА

ОСТАЛА ДИЛЕМА

Како спојити финансијске могућности и жеље и способности у избору свог будућег занимања и након првог уписног рока, остала је дилема већег броја ученика завршних разреда осмогодишњих школа, који нису успели да се у јунском уписном року упишу у средњу школу, по сопственом избору. А великог избора у ствари и нема. Јер, уписати се у средњу школу више није лако. Ко има материјалне и финансијске могућности за избор занимања, тај нема одличан успех и обрнуто. Ко има успех, нема материјалних могућности. Значи, многи ће се ученици определити за оно занимање, које је далеко од њихових жеља. Трасирати свој животни пут на овај начин, очигледно није добар. А многи ће ђаци на то бити приморани.

САСТАНАК НЕКАДАШЊИХ МАТУРАНАТА БЕЛОЦРКВАНСКЕ ГИМНАЗИЈЕ

СУСРЕТ ГЕНЕРАЦИЈА

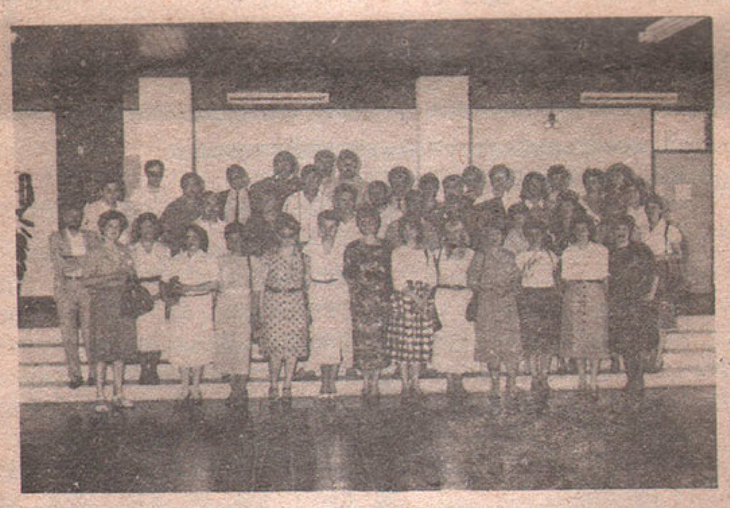

Средином јуна у Белој Цркви састале су се некадашње генерације матураната Гимназије, коју су пре 20,15 и 10 година положиле испит зрелости и закорачиле у нови живот. Оживела су тих дана сећања на најлепше ђачко доба, на дане радости и стрепње, младалачке несташлуке. оцене, прве љубави и разочарања.

У новој згради Средњошколског центра „Сава Мунћан" одржани су часови на којима су разредне старешине извршиле прозивку својих бивших ученика и упознали се са променама у животу и раду од задњег сусрета. Дружење, је након прозивке, настављено све до раних јутарњих часова.

x x x

21. маја ове године, како нас је обавестио Илија Поповић-Шујка, бивши директор Осмогодишње школе „Жива Јовановић" у Белој Цркви, данас пензионер, одржан је сусрет ученика и наставника ове Школе којим је обележена 30-то годишњица завршетка мале матуре. Био је то сусрет генерација из 1958. године, тј. ученика VIII-а и VIII-б одељења. Овом сусрету присуствовала су и бивша избегличка деца из Егејске Македоније, која су након рата, предвођена својим учитељицама Мариком Шефер и Ратком Војновић, нашла уточиште у дечијим домовима Црвеног крста у Белој Цркви. Прозивку ученика извршиле су разредне старешине VIII-а Верољуб Костић и VIII-б Душко Радојчић.

ОБЕЛЕЖЕН ДАН ЦИВИЛНЕ ЗАШТИТЕ

БЕЗБЕДНОСТ У ЗАЈЕДНИШТВУ

★ *Заслуженим колективима и појединцима уручене похвале и захвалнице*

У ратовима овога века нагло су почели да расту губици цивилног становништва зарађених страна. У сваком новом сукобу они су били све већи, како у апсолутном броју, тако и у односу на губитке у оружаним снагама. Ова појава наметнула је нови проблем-заштиту цивилног становништва и материјалних добара изложених дејствима противника.

То је, говорећи о развоју и значају цивилне заштите као компоненте ОНО и ДСЗ, између осталог, истакао Слободан Костић, начелник општинског штаба ЦЗ, на свечаној седници одржаној 20. јуна поводом обележавања 10-то годишњице установљења Дана цивилне заштите у нашој земљи.

Поред чланова Општинског штаба, свечаној седници присуствовали су председник СО, чланови IV, командант ТО, начелник ОУП-а, представници Гарнизона ЈНА и друштвених организација и месних заједница.

Поводом Дана ЦЗ на овом скупу су заслужним колективима и појединцима уручене похвале за активно ангажовање на реализацији програма обуке јединица и припадника ЦЗ и постигнуте резултате у овој области, и захвалнице за успешну сарадњу и допринос јачању и унапређењу система цивилне заштите.

Добитници похвала су МЗ Дупљаја, доктор Миле Врачар и ИН „Победа". Захвалнице су уручене Центру Савезног секретаријата за народну одбрану Земун, Јону Дражили из МЗ Гребенац, Младену Јовановићу, раднику ЗРО „Дејан Бранков" и Божидару Влајићу, начелнику Штаба ЦЗ из МЗ Кусић. Похвале и захвалнице уручио је Зоран Лазовић, командант Општинског штаба цивилне заштите.

Г. М.

ЧЕТРДЕСЕТ ГОДИНА БАКОВОГ СТАДИОНА

АКЦИЈОМ ДО ИГРАЛИШТА

ИЛИЈА ПОПОВИЋ-ШУЈКА, један је од веома заслужних за оснивање многих спортских клубова у Белој Цркви. Некада врсни фудбалер. Познат је друштвено-политички радник. Дугогодишњи директор Школе „Жива Јованивић". Сада је пензионер у Вршцу.

Ове године навршавају се 40 година Баковог стадиона. Старији становници Беле Цркве сећају се да је белоцркванско фудбалско игралиште најпре било лоцирано на крају града с десне стране пута ка реци Нери. Касније игралиште је пресељено на месту садашњег новог насеља и улице Војвођанских бригада. У поратним годинама фудбал је нагло добио у популарности. У овдашњим касарнама нашао се и велики број официра-тенкиста, који су завршавали тенковско училиште. Међу њима било је врсних фудбалера, попут Марјана, Белића и др. Сарадња између училишта и цивиних власти била је на завидној висини, а нарочито са тадашњим комесаром, генерал пуковником Мирком Вранићем.

Због великог интересовања за фудбал потекла је иницијатива за изградњу новог стадиона. Брзо је нађено решење да се изгради заједнички стадион. Утврђена је локација на месту садашњег стадиона. Оформљен је акциони одбор, на челу са Илијом Поповићем-Шујком. Радови су започети. Те, 1948. године, заказан је и историјски Пети конгрес КПЈ. Да би се убрзала изградња и завршетак стадиона, акциони одбор за изградњу стадиона издао је 8. јула ФИСКУЛТУРНИ ПРОГЛАС, у којем се позивају сви на стадион. Формиране су радне бригаде и чете. У част V конгреса КПЈ објављено је такмичење. Школска, радничка и сеоска омладина свакодневно је радила на изградњу стадиона. Тенковско училиште је дало велики удео на изградњи стадиона. Објекат је ускоро завршен, а за оно време имао је импозантан изглед.

Први сусрет на њему одигран је 1948. године између БАК-а и врсне екипе Тенковског училишта. Утакмица је била изванредна. Колико се сећа писац овог чланка, резултат је био нерешен 3:3. На овом стадиону, вредно је истаћи, често је гостовала тада прволигашка екипа „Наша Крила" из Земуна, а стадион је био домаћин многима прволигашким екипама: Партизану, Црвеној звезди, Војводини, Будућности, ОФК Београд и др.

То с поносом истичемо, а сада и са жаљењем да тај исти стадион из дана у дан пропада, јер БАК нема средстава за његово одржавање.

Саша Соколовић

ПОХОД ОМЛАДИНЕ ЈУГОСЛАВИЈЕ

ТИТОВИМ СТАЗАМА РЕВОЛУЦИЈЕ

Овогодишњем походу младих Југославије, који ће се одржати од 3. до 7. јула у СР Хрватској, под називом „Титовим стазама револуције" придружиће се Бајић Софија, Бранковић Инес, Гајин Раде и Ђак Драган, омладинци из наше општине.

У току тих пет дана, почев од отварања похода испред Музеја спомен-подручја Јасеновац, па до његовог затварања на острву Вису, омладинци ће обићи бројне музеје, спомен-домове, партизанске болнице, земунице и споменике револуције на којима ће одати почаст палима за слободу и положити цвеће.

Програмом похода предвиђене су посете Загребу, Петровцу и Петровој Гори, Самобору, Анин-долу, Кумровцу, Титовој Кореници и Сплиту. Поред пројекција филмова и спортских сусрета у поподневним сатима, сваке вечери биће организован и културно-забавни програм.

Г. М.

ОБАВЕШТЕЊЕ

У „Тргобанатовој" књижари стигли су уџбеници за основце, за школску 88/89 годину.

За сада се могу купити сви уџбеници за I, II, III, V, VI, VII разред, а за IV и VIII стићи ће до половине јула месеца, а најкасније до почетка нове школске године.

ИЗВЕШТАЈ

О РАДУ ИНСПЕКЦИЈСКИХ ОРГАНА СЕКРЕТАРИЈАТА ЗА ПРИВРЕДУ И ДРУШТВЕНИ РАЗВОЈ ЗА ПЕРИОД I-III 1988. ГОДИНЕ

Инспекцијски органи Скупштине општине поднели су у прва три месеца ове године две пријаве за привредни преступ Вишем јавном тужилаштву и 48 прекршајних пријава.

ТРЖИШНА ИНСПЕКЦИЈА

поднела је пријаве за привредни преступ против ТРО „Тргобанат" и одговорних лица – Стојадинов Мите, директора ООУР-а „Малопродаја" и Максимовић Саве, пословоће, због повећања цена без документације и нивелације цена. Једанаест захтева за покретање прекршајног поступка поднето је против:

– ТРО „Тргобанат" ООУР „Малопродаја" и Болдовина Драгише, пословоће Бензинске пумпе, због шпекулација у промету роба;

– ТРО „Тргобанат" и пословоћа Максимовић Саве и Тодоров Ивана због неистицања цена на производима;

– Стехлик Алојза због бесправног рада /керамичке плочице/ и Кој адинов Јовице, из Дупљаје, због истог прекршаја /зидарски радови/, уз предлог за одузимање бесправно стечене добити;

– Ђујовић Мојсија – због бесправне продаје робе;

– Стефановић Живке – због наплаћивања виших цена од званично одобрених ценовником /хемијска чистионица/;

– Анђелковић Светомира – „Ђеле" /кафана „Граничар"/, зато што није истакао ценовник у сали за услуживање;

– УРО „Банат" и Секуловић Новице, пословоће ресторана „Војводина", зато што је отпочео са радом без решења о испуњавању минималних техничких и хигијенских услова;

– ТРО „Тргобанат" и пословоће Пилић Јовице, због кршења Закона о промету робе и услуга;

– Јоцић Љубомира, из Уљме, због куповине 110 кг ораха од страних држављана, са предлогом за одузимање поменуте количине по набавној вредности од 660.000 динара.

ШУМСКО-ЛОВНА ИНСПЕКЦИЈА поднела је Општинском судији за прекршаје седам захтева за покретање прекршајног поступка, и то против:

– ООУР „Шумарско газдинство Дунав" из Костолца и директора ООУР-а Цвијановић Милојка, због повреда Закона о ловству – бесправног лова са италијанским ловцима на Ади чибуклији;

– због бесправне сече дрвећа против Мате Јожефа /у МЗ Добричево/, Чап Ференца /у МЗ Добричево/, Стошић Данила /на потезу „Белоцркванска језера"/ и Керчуљ Зорана – због сече стабала поред реке Нере /две пријаве/.

– Рабреновић Рајка и Давид Војислава због кршења Одлуке о заштити јавних зелених површина.

ПОЉОПРИВРЕДНИ ИНСПЕКТОР поднео је пет захтева, и то против:

– Живанов Васе, због напасања стоке на туђем имању /четири пријаве/ и Маринковић Стојана због истог прекршаја.

САОБРАЋАЈНИ ИНСПЕКТОР је у овом периоду поднео седам прекршајних захтева и то све против СТУП Вршац и диспечера Белобабић Драгана, због обављања друмског превоза путника аутобусима који не испуњавају услове за међуградски превоз.

КОМУНАЛНА ИНСПЕКЦИЈА поднела је у првом тромесечју 18 захтева за покретање прекршајног поступка, и то против:

– ШК „Белоцркванка" и директора Митровић Борка, као одговорног лица, зато што је вршено изношење смећа противно одредбама Одлуке о одржавању чистоће;

– Анђелковић Светомира „Ђеле" /кафана „Граничар"/, због нехигијенских услова у санитарном чвору;

– Југовић Велибора, зато што је извршио спајање кућних санитарних уређаја са каналом за одвод атмосферских вода;

– Митровић Властимира, зато што држи на улици нерегистрована путничка возила;

– Керчуљ Миливоја и Керчуљ Драгана, из Беле Цркве, због бесправне експлоатације шљунка;

– Остојић Борке из Беле Цркве, због депоновања руша и смећа ван градске депоније;

– Гавриловић Илије /СУР „Два брата"/ Јасеново, због нехигијенског одржавања санитарног чвора;

– Павловић Милована, из Беле Цркве, због држања пољопривредних машина на уличном простору;

– УРО „Банат" и Омчикус Милорада, пословоће ресторана „Парк", због нехигијенских услова у санитарном чвору;

– Јовановић Драгана, из Беле Цркве, због држања неисправних возила на уличном простору. За исти прекршај захтеви су поднети и против Ђорђевић Драгана, Митровић Властимира и Мирјанић Оливере из Беле Цркве;

– Хуберт Алојза из Беле Цркве и Ђорђевић Слободана из Врачевгаја, због депоновања отпадног материјала ван места која су за то посебно предвиђена, и Божичковић Милана, због депоновања смећа и руша на улични простор;

– Бранисављевић Ивана, из Беле Цркве, због држања нерегистрованих машина на уличном простору;

ИНСПЕКЦИЈА РАДА поднела је седам захтева за покретање прекршајних поступака због кршења Закона о радним односима/ /пријем приправника/ против:

– ООУР „Сервис" и Стојков Милана,

– ООУР „Засади" и Ђурашковић Милорада,

– ООУР „Напредак" и Костић Мирка,

– РО „Будућност" ООК „Бела Црква" и Балан Озрена,

– ГРО „Сава Мунћан" и Петров Јована,

– МИ „Жарко Златар" и Таранџа Стевана,

– КРО „1. мај" ООУР „Мала привреда" и Стојковић Славка /повучено због губитака/.

Уређење главне улице

Ових дана почела је ревитализација главне улице од раскрснице Пролетерске-Партизанске до раскрснице Карађорђеве и Дејана Бранкова. Радови на ревитализацији обухватају травњаке, фасаде као и постављање клупа, жиндињера са цвећем и зидних канделабра, који треба да врате тј. сачувају стари изглед Беле Цркве. Биће то простор за шетњу али и прилика за трговце да на импровизованим штандовима продају своју робу.

ОБАВЕШТЕЊЕ

читаоцима „Белоцркванских новина

Радне људе и грађане, читаоце нашег листа, обавештавамо да због сезоне годишњих одмора „Белоцркванске новине" неће изаћи јула месеца, већ половином Августа као двоброј Јули – Август.

Желимо Вам пријатан одмор.

Редакција „Белоцркванских новина"

ОБАВЕШТЕЊЕ

Дана 16. 05. 1988. године Скупштина општине Бела Црква донела је одлуку о накнади за коришћење грађевинског земљишта на територији града Беле Цркве, која је објављена у Сл. листу Општине Бела Црква бр. 5/88.

Наведеном одлуком корисници грађевинског землишта сврстани су у четири стамбене зоне зависно од положаја и степена опремљености земљишта.

Висина накнаде по једном $м^2$ за изграђено и неизграђено грађевинско земљиште у стамбеним зонама износи:

Зона	Изграђено грађевинско земљиште	Неизграђено грађевинско земљиште
I	24,00 дин.	2,25 дин.
II	16,00 дин.	1,40 дин.
III	10,00 дин.	0,80 дин.
IV	6,00 дин.	0,30 дин.

Корисници грађевинског земљишта који спадају у категорију радних људи и грађана са изузетно ниским личним примањима, могу у циљу заштите животног стандарда остварити право на субвенционирање надокнаде.

За све ближе информације корисници грађевинског земљишта могу се обратит стручној служби Самоуправне интересне заједнице комуналних делатности и грађевинског земљишта општине Бела Црква, Улица Пролетерска бр. 2.

У воћњацима СОУР-а ПИК „Јужни Банат"

ПОЧЕЛА БЕРБА БРЕСКВЕ

– очекује се род од 3000 тона, од којих је већ уговорен извоз за Чехословачку од 1000 тона.

На плантажама воћа у Пољопривредном Комбинату, почела је берба раних сорти брескве „спрингтајм". Према првим проценама стручњака, очекује се да буде убрано око 3000 тона, које ће се пласирати на домаћем и страном тржишту. До сада је уговорена продаја 1000 тона бресака Чехословачкој. Иначе, са воћних и виноградарских плантажа Комбината овог лета ће се убрати 26.000 тона воћа и грожђа. Поред брескве, тржишту ће се обезбедити око 12.000 тона јабука, 6000 тона крушака. 3000 тона грожђа и 1500 тона шљива.

ДО КРАЈА ГОДИНЕ НА ИЗВОРИШТУ У СТРАЖИ

Два нова бунара

★ *Воде и поред тога неће бити довољно па је неопходна ригорозна штедња*

Због нагле потрошње воде, у току маја и јуна месеца, постојећи капацитети бунара не могу да подмире потребе, јер се вода не користи само за пиће, него и за заливање зелених површина. Услед тога се ниво воде у бунарима знатно смањује, што су потрошачи и осетили средином месеца, када је отпочела рестрикција.

Да би се превазишла ова несташица и обезбедило довољно воде, КРО „1. мај" ради на ископу два нова бунара, из којих се очекује да вода потече крајем овог месеца.

И поред тога, из „Водовода" упозоравају да воде ипак неће бити довољно уколико се настави са заливањем зелених површина.

Г. М.

ДИПЛОМА ИЗ СОМБОРА

Одред „Жарко Зрењанин Уча" забележио је 12. јуна још један успех и својој богатој колекцији признања придодао нову диплому. На традиционалној манифестацији „Трагом партизанских база", чији је организатор ове године била Општинска коиференција Савеза извиђача Сомбор, „Учина" екипа „Сотоне" освојила је прво место.

ПИТОМЦИ НАЈБОЉИ

Традиционална акција Извиђач у народној одбрани „Тито наша младост", која се сваке године одвија у месецу младости, ове године организована је у Белој Цркви. 14 екипа извиђача и планинки из Лознице, Београда. Суботице, Сомбора, Нове Пазове, Баваништа, Вршца и Беле Цркве такмичило се у оријентацији, сигнализацији, брзом дизању и рушењу шатора, стрељаштву, пружању праве помоћи и другим извиђачким дисциплинама.

Највише успеха имала је екипа Војне гимназије „Братство-јединсво" из Београда. Екипа извиђача из Лознице заузела је друго, из Суботице, треће место. Но, без обзира на пласман, током три дана такмичења и дружења, као и увек међу извиђачима прави победници су искрено и нераскидиво другарство, братство и јединсво.

Пехаре за победничке екипе и дипломе за све такмичаре, као и храну за учеснике акције, обезбедио је покровитељ такмичења ООУР „Напредак" РЈ Пекара „Слога". У име покровитеља пехаре и дипломе уручио је Душан Гуцуљ.

За време свечаности у Дому извиђача отворен је Клуб младих. Њега су, од отпадног материјала добијеног из „Победе", уредили чланови Одреда, створивши тако сами себи један пријатан кутак за забаву и извиђачке активности.

ЗЛАТНИ ЗНАК ЗАСЛУЖНИМА

На свечаности 14. маја у Дому извиђача „Жарко Зрењанин–Уча", којој су присуствовали секретар и делегати Покрајинске конференције Савеза извиђача Војводине, уручен је „Златни знак" Савеза извиђача Војводине. Ово високо извиђачко признање уведено је први пут ове године, а додељује се заслужним одредима, организацијама и члановима извиђачких одреда.

Први добитници „Златног знака" из наше средине су ОШ „Жарко Зрењанин" и Војин-Воки Милошевић, најстарији извиђачки активиста. На урученим признањима захвалио се Томислав Станковић, директор ОШ „Жарко, Зрењанин", уз обећање да ће се и убудуће из ове Школе регрутовати нови чланови Одреда извиђача и да ће Школа, као и до сада, давати свој допринос развоју извиђачке организације.

У ЈАСЕНОВАЧКОМ „2. ОКТОБРУ"

У ОТЕЖАНИМ УСЛОВИМА – ДОБРИ РЕЗУЛТАТИ

★ *Нови начин награђивања радника, допринео динамичнијој и квалитетнијој производњи.*

Преоријентација са течног на чврсто гориво, извршена пре две године у Циглани „2. октобар" у Јасеновој, дала је одређене позитивне резултате. Пре свега, то се односи на смањење трошкова производње. Поред преоријентације на чврсто гориво, динамичнијој и квалитетнијој производњи допринео је нов начин неграђивања радника.

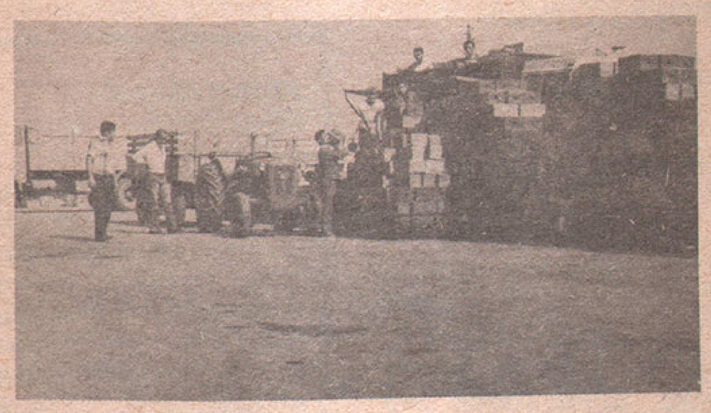

Лични доходак сваког запосленог у овом ООУР-у, од директора па до чистачице, зависи од комада готовог производа, а режијских часова на платном списку и нема. Радници су финансијски заинтересовани да, почев од вађења иловаче, преко производње сирових блокова, до изласка финалних производа из фебричких пећи, буде што мање шкарта, јер плате добијају само за производ који је исправан за продају. У том производном ланцу колективна свест и поштовање туђег рада пресудно су утицали на свеукупни просперитет.

– То доказују и финансијски резултати, наглашава Срет ко Влајковац, директор Циглане. –Прошлу годину завршили смо позитивно. За прва три месеца ове године произвели смо 3,5 Милиона јединица блокова, чиме смо већ у старту за ову годину много добили, јер се у цигларству то време сматра „морт" сезоном. Ремонт машина извршили смо у ходу, сопственом радном снагом, па застоја у производном процесу практично није ни било. Капацитет искоришћавања је потпун, чак и премашујемо план. За ову годину планирали смо производњу од 16,5 милиона јединица блокова. Све суботе су радне, а када треба удовољити купцу ради се и недељом, вели друг Влајковац.

Радно прегалаштво, уз коректне међуљудске односе и добро функционисање самоуправних органа, резултирало је и већом зарадом. Тако је у прва три месеца остварен просечан лични доходак од 210.000 динара, а у априлу су поједини радници, који раде на најтежим пословима, зарадили између 500.000 и 600.000 динара.

Истина, у Циглани су послови доста тешки, па зато и треба да буду добро плаћени. Но, баш тај тежак физички рад представља изразити проблем недостатка радне снаге, због чега је конкурс за пријем нових радника стално отворен. Сада је ситуација повољнија, па ко хоће добро да ради и добро да заради врата Циглане су му отворена.

Ђ. П.

ПРОГРАМ ПРОСЛАВЕ 4 И 7 ЈУЛА

Поводом Дана борца – 4. јула и Дана устанка народа и народности СР Србије Друштвено-политичке организације општине Бела Црква објављују

ПРОГРАМ ОБЕЛЕЖАВАЊА ЈУЛСКИХ ПРАЗНИКА

1. јула у 11х	– свечано отварање Дома културе у Банатској Паланци,
4. јула у 9х	– формирање поворке испред зграде ВССО и полагање венаца на спомен-костурницу у Градском парку /9,30х/,
– 20 х	– другарско вече бораца у Дому ЈНА,
7. јула	– спортске активности на језеру у којима ће учествовати око 120 такмичара из Београда, Панчева и Беле Цркве:
– 11х	– традиционално препливавање језера,
– 12Х	– ватерполо утакмица,
– 13Х	– атрактивни скокови у воду.

Честитајући вам јулске празнике Друштвено-политичке организације позивају радне људе наше општине да својим присуством увеличају ове манифестације.

СА „ВОЈВОДИНАТУРСОМ" НА МОРЕ У ПЛАНИНЕ И БАЊЕ

ЛЕТОВАЊЕ НА КРЕДИТ

Из богатог програма понуда туристичког лета '88, уз помоћ и сугестију запослених у Пословној јединици „Војводинатурса" у Белој Цркви, издвојили смо неколико аранжмана који би за наше суграђане били најинтересантнији и најприступачнији.

Понуде се углавном односе на ударну сезону, јули-август, без превоза, а цене су по једној особи.

ХЕРЦЕГ НОВИ – 10 пуних пансиона у приватном смештају /собе I и II категорије/ стају од 196.945 до 283.350.– динара. Смене почињу од 1. јула.

РОВИЊ – ВИЛА „РУБИН" – 7 пансиона 200.000 динара.

ШИБЕНИК – ХОТЕЛ „ИВАН" – 7 пансиона 204.300 динара.

ДУБРОВНИК – ХОТЕЛ „А" КАТЕГОРИЈЕ „ЛИБЕРТАС" – 7 полупансиона 397.500 динара.

СУТОМОРЕ – ХОТЕЛ „НИКШИЋ" – 7 пансиона 253.900 динара.

УМАГ – АПАРТМАНИ „ПОЛИНЕЗИЈА" – 7 пансиона 287.450 динара.

СУПЕТАР – 7 дана, полупансион, приватни смештај у собама II категорије, исхрана у ресторану 208.015 динара.

БАШКА ВОДА, 7 дана, приватни смештај у собама III категорије, изхрана у ресторану, 230.455 динара.

СОКОБАЊА – ХОТЕЛ „ЗДРАВЉАК" – 7 пансиона 163.260 динара.

ВРЊАЧКА БАЊА – ХОТЕЛ „ЗВЕЗДА" – 7 пансиона 218.700 динара.

ЈАХОРИНА – ХОТЕЛ „ЈАХОРИНА" – 7 пансиона 177.100 динара.

ТАРА – ХОТЕЛ „ТАРА" – 7 пансиона 146.600 динара.

За све аранжмане „Војводинатурс" омогућава плаћање на рате по текућем рачуну.

Ближе информације могу се добити у Пословној јединици „Војводинатурс" Бела Црква, или на телефон 851-138.

НАЈЕФТИНИЈЕ НА БЕЛОЦРКВАНСКИМ ЈЕЗЕРИМА

У програму летовања које организује „Војводинатурс", поред организованог довођења ловаца и риболоваца из Италије, Аустрије и Немачке, предвиђено је и довођење домаћих туриста на Белоцркванска језера.

Седмодневни пансион у хотелу „Турист" и бунгаловима на језеру стаје у јулу и августу 104.100, а крајем августа и у септембру 103.200 динара. Деца од 2 до 7 година старости имају попуст од 20-40 посто, у зависности да ли користе посебан лежај, или не.

Озрен М. Радосављевић

Белоцрквански лекар Димитрије Радуловић /1814 – 1865./

НЕСТРО ЈУГОСЛОВЕНСКЕ СПОРТСКЕ МЕДИЦИНЕ

Бела Црква је у својој не краткој историји даровала југословенској баштини знатан број културних и јавних радника. Неки од њих давно су добили заслужене монографије, о другима можемо сазнати по коју из постојеће литературе, док о трећим, морамо признати, једва да шта знамо. У ред таквих, несумљиво, стоји и др. Димитрије Радуловић, Нестор југословенске спортске медицине и лични лекар чувеног српског патријарха Јосифа Рајачића /1875-1861./. Њему посвећујемо наредне ретке.

Др. Димитрије Радуловић (Demetrius Radulovics) је посрбљени Румун, син сиромашног варошког ћурчије или чизмара, а не изданак „угледне грађанске породице свештеника и официра" како се то може још негде прочитати. Рођен је у Белој Цркви (Alba-Ecclesiensis econfinio militari Banatico) 1814. године. Српску и немачку основну школу учио је у месту, шест разреда гимназије у Сремским Карловцима од 1829./30 – 1833./34. школске године. Важио је за натпросечног ђака. Илустрације ради народимо податак да је у једној школској години I1829./30./ завршио два разреда /I и II/. Као такав, стекао је несумљиве симпатије патрона школе патријарха Јосифа Рајачића. По свршетку гимназије, а на предлог њеног директора Јакова Герчића /1788-1851./, сада и врлог му пријатеља, уписује се на Пештански медицински факултет. За време студија, три школске године /1838-1841./, био је стипендиста „Текелијанума". Како је познато, Сава Текелија је своје питомце сам бирао. Овим се Радуловић, у познијим годинама, нарочито поносио, истичући често да је био „други по реду од дванаест првих питомаца Текелијанума".

Ова, назовимо је, сигурност коју му је пружао Текелијан завод, није била ни из далека довољна радозналом и темпераментном духу младог Радуловића, чији су материјални прохтеви из дана у дан постајали све већи. Како је при том био још и сиромашног порекла, то се морао довијати на разне начине неби ли обезбедио голу егзистенцију и привео крају започете студије. У слободном времену давао је хонорарно часовч млађим колегама, а 7. X 1838. упутио је, на латинском језику, једно писмо свом пријатељу - директору Карловачке гимназије, излажући му своје невоље и молећи га за помоћ.

Живећи тешко, уз то и врло слабог здравља, завршио је 26. II 1842. године медицинске студије на Пештанском универзитету и стекао титулу доктора медицинских наука одбранивши дисертацију „DE GYMNASTICA MEDICA PHYSIOLOGICO ET DIAETETICO RESPECTU" /пун наслов ове дисертације види на приложеном факсимилу/. Овај догађај регистровале су пештанске „Српске народне новине", које је у то време издавао и уређивао др. Теодор Павловић /1804-1854./. Из истих читамо „ . . . У прошли четвртак 26. II 1842. после држаног у присуству Господе Професора и много гостију, торжественог разглаголства увјенчао се Доктором Медицине и постао практическим лекаром један отмјени нам Србин г. Дим. Радуловић родом граничар из Беле Цркве. Учено своје разглаголство (Dissertatio de Gymanstica medica) које ћемо и српски написано Читатељем нашим саобштити, посветио је наш г. Доктор из топле благодарности благодјетељу, Високопреузвишеном г. Кр. Совјет. Сави Текелији, које га је више година он питомац био. Лепе способности и својства срца и душе из тога Господина љубве и препоруке достојним чине" /Српске новине, бр. 16, од 1. III 1942./. Као што се из приложеног да видети, Радуловић се на достојан начин одужио свом великом добротвору Сави Текелији. Нешто касније, Српске народне новине донеле су, у изводу, текст његове дисертације.

Исте 1842. године др. Радуловић подноси молбу Магистрату града Панчева, гражећи да му се дозволи пракса у граду с обзиром на његово бављење „гинекологијом и акушерством". Дозвола му је издата. Некако у то време, зближио се са наочитом девојком Јелисаветом – Лизом, ћерком угледног белоцркванског трговца Христифора Ристића /1794-1837./. Ова веза, убрзо, је крунисана браком. Венчање је обављено у Белој Цркви 13. X 1847. године. Из овог идиличног, али краткотрајног, брака није се изродило ниједно дете пошто је Јелисавета рано оболела од туберкулозе, и убрзо /око 1850./ умрла. Др. Радуловић, није се више женио. Остатак живота провео је као окорели удовац. У Панчеву је ревносно радио до почетка 1850. године. Као савесном лекару, панчевачка општина дала му је 1849. диплому почасног грађанина Панчева.

За време револуције 1848/49. у Радуловићевом се стану, у више наврата, прикривао пред разјареним белоцркванским немцима и румунима његов шурак Михајло Ристић /1829-1897./ тада студент, а потом професор, правник и филозофски писац, аутор обимног списа под насловом „Система целокупне философије" у десет књига /Сремски Карловци, 1858-1860./.

Из Панчева , са службом, др. Радуловић сели се у духовни центар јужнобанатских Срба, у Сремске Карловце. Овамо га је себи позвао српски патријарх Јосиф Рајачић. Дана 13. IV 1850. Генерална команда поставља га за варошког физикуса, уз то важио је и за личног патријарховог лекара. Као лекар, и као грађанин, уживао је велико поверење и углед. Од 1860-1864. био је члан патроната Српске православне велике гимназије чији је некада и сам био ђак. Умро је 23. IV 1865. у 51-ој години живота као удов. Знао је добро немачки, мађарски, румунски и латински језик.

Докторска дисертација коју је Радуловић одбранио на Пештанском универзитету под насловом „DE GYMNASTICA MEDICA" представља првенац у историји југословенске спортске медицине. Због тога сматрамо за корисним да се унеколико њоме позабавимо. У пет поглавља и на 30 страна мале осмине Радуловић се бави функцијом мишића, органа и живаца при телесним покретима. Такође, бави се и терапеутском гимнастиком деце и одраслих, као и активним и пасивним покретима. По њему, медицинска гимнастика је део медицине и режима ординираног од стране лекара, а служи очувању здравља, његовој реституцији, као и стицању снаге и телесне енергије. Ваља напоменути да Радуловићеву дисертацију бележи и чувена мађарска библиографија Петрик Гезе из 1891. године.

Како у нас не постоји библиографија свих публикованих радова др. Радуловића, то у овом тренутку нисмо у могућности да кажемо коју више о његовој активности на списатељском плану. Познато нам је само толико, да је с не малим жаром радио на популаризацији медицинске науке. Известан број написа таквог каратера, публиковао је у књижевном алманаху /календар/ „Зимзелен" који је у Сегедину издавао К.К. потпоручник Александар Андрић од 1846-1861. године. Биће да је овакве, и сличне, написе Радуловић слао редакцијама других листова и часописа. Мњутим, све ово проверити, изискује нове истраживачке напоре и време. Истим, у овом тренутку, писац не располаже.

ИСТОРИЈА БЕЛОЦРКВАНСКИХ ФОТОГРАФА /1854 – 1941./

ПРВИ СНИМЦИ 1858. ГОДИНЕ

I део

Истроија белоцркванске фотографије, па тако и фотографске уметности, започиње с годином 1854. Елем, те године почео је у Белој Цркви да ради први занатлија – фотограф, који је 1858. снимио једну од најстаријих сачуваних фотографија. Данас, засигурно раритет своје врсте.

Но, одмах да истакнемо да први белоцркванци фотографи нису били Белоцркванци, него су се доселили из већих градова бивше аустријске, а потом и мађарске Краљевине. Тако, међу првим самосталним „фотографским снимательима" /како су се иначе рекламирали/ налазимо и ФРИДОЛИН-а ХЕС-а већ 1867. године, Био је из суседног Лугоша, а своје прве фотографије снимио је у Белој Цркви децембра месеца 1867., и то у кући неке грађанске породице.

Године 1875. свој фотографски ателје у ондашњој Маријиној улици отворио је *ФРАНЦ АБЕРЛЕ* /1849-1938. За овог аутора везује се процват фотографске уметности у граду до 1900. године. Снимао је углавном појединце али и групне портрете, као и спортисте, а био је и овлашћени фотограф градског Магистрата. Био је награђен златним медаљама и дипломама на изложбама у Темишвару, Сегедину, Будимпешти..

Извесни *МИЛЕТА СТОЈАНОВИЋ* био је један од првих, ако не и први, српски фотограф у Белој Цркви. Деловао је у раздобљу од 1880. до 1921. године.

АНТОН АЛБАХ /1836--1905./, трговац гвожђем, 17. јуна 1892. године уз прилично најаву, обавестио је грађанство Беле Цркве да у својој кући тог дана отвара свој Фотографски ателје. Бавио се фотографијом све до своје изненадне смрти /1905./.

Но, фотографијом се нису бавили само Немци и Срби, већ и Јевреји. *МОРИЦ БОТФАН* 1896. године отвара у Белој Цркви нови фотографски ателје, а бави се фотографијом до 1912. године.

Син Франца Аберлеа, *ГУСТАВ АБЕРЛЕ* /1868-1930./, иначе зубар по професији, изучивши занат код свог оца, и добивши диплому уметничког фотографа, наставља очев посао и 1900. године преузима његов ателје. Активно се бавио фотографијом све до 1921. године, када је распродао целокупну опрему због лошег здравственог стања.

Значајан фотографски уметник с краја XIX и почетком XX века био је и *РУДОЛФ ЖАНПЛОНГ*, који је своје фотографске услуге нудио у Белој Цркви од 1897-1905. године.

Фебруара месеца 1900. године свој фотографски ателје отворио је и *ГУСТАВ ВУНДЕР* /1867-1945./, трговац папиром, касније штампар, издавач и власник приватне штампарије. После 1914. године га више не налазимо да се бавио фотографијом. Још један занатлија који је 1900. године почео да се бави фотографијом, био је познати јувалир *РУДОЛФ СТИФЛ* /1868-1926./. Бавио се аматерски фотографијом све до своје изненадне смрти /1926./.

Један од најзначајнијих аматерских фотографа, али правих професионалаца, био је и трговац шеширима, *ВАСИЛИЈЕ ПАНЕСКУ* /1867-1951./. Године 1910. купио је комплетну фотографскф опрему и камеру и од тог доба па све до своје смрти активно се бавио фотографијом.

Најзад, један од највећих фотографа које је Бела Црква икада имала, био је *Надор Харкањи. Човек, који* је освојио бројна признања, издавач неколико албума фотографија, фотограф који је и у суседном Вршцу оставио богат опус свог мајсторства. Али, о њему ћемо идући пут нешто више рећи.

Живан Иштванић

PRIVREDNA BANKA
PBP
PANČEVO
1869

Боцкалице

ЗАДЊИ ВОЗ

Раднички савет ЖТО Нови Сад донео је, као што је мање-више познато, одлуку да се 1. јануара 1988. године укине пруга на релацији Бела Црква-Вршац. Захваљујући брзој и одлучној интервенцији одговорних белоцркванских структура битка за пругу је добијена, и возови и даље иду.

Замислите шта је могло да нас снађе? Да изгубимо и задњи воз за излазак из круга неразвијених.

ДА СЕ ЗНА

Ко каже да немамо кадрова? Зар је мало наших кадрова снимљено за игране филмове.

БЕЗ ВЕЗЕ

Против смо запошљавања преко везе, али смо истовремено и против запошљавања без везе.

КОМПЛЕКС

Због неразвијености наше општине неки другови су се искомплексирали.

Стекли су компрекс земљишта.

СВЕ КАФАНЕ НА СПИСКУ

У расправи о Извештају о раду инспекцијских органа речено је да у граду нема ниједне кафане против које нису поднете пријаве. Није ли време да се неке коначно „скину" са списка постојећих.

НЕЗГОДНО ИМЕ

„Рација" на ситне шверцере изазвала је недавно метеж на пијаци „старе робе". Док су једни ужурбано сакупљали робу у завежљаје, један препродавац ће мирно другоме

Шта си се успаничио, па на табли пише да забрана важи тек од 1. маја.

Ко је крив „Комуналцу" што је име заменио датумом.

ЗАЈЕДНИЧКА БРИГА

Од близу 400 поднетих пријава инспекцијских органа највише је оних које се односе на кршење Одлуке о чистоћи.

КРО „1. мај" ће најзад лакнути–оспособљавање пута до „Шинтераја" треба да прерасте у заједничку бригу ове друштвено политичке заједнице.

Само, да не остане речено а не учињено.

НА ЗАЈЕДНИЧКОМ ЗАДАТКУ

У оквиру обуке јединице Територијалне одбране, почетком овог месеца, организована је и изведена заједничка тактичка вежба на р. Дунав, на којој су поред јединице територијалне одбране Општине Бела Црква и Ковина, учествовале и јединице Територијалне одбране Смедерева и јединице ратне флотиле.

У току припрема као и и у току саме вежбе, припадници Територијалне одбране, који су учествовали на вежби, испољили су висок степен припремљености за извршавање заједничких борбених задатака у сложеним условима на р. Дунав, што је била и оцена највиших старешина Територијалне одбране СР Србије и САП Војводине. У току припрема за вежбу на Језеру у Белој Цркви успешно је организована и изведена обука ронилаца из јединице Територијалне одбране које су учествовали на вежби. Обука ронилаца изведена је уз помоћ старешина ратне флотиле и ронилачког клуба „Бела Црква" из Беле Цркве.

ИНСПЕКЦИЈЕ ОБАВИЛЕ ЗАДАТАК

Делегати Скупштине општине су, на мајској седници између осталих тачака дневног реда разматрали и Извештај о раду инспекцијских органа СО за 1987. годину. Овај извештај претходно је био у јавној расправи на подружницама Социјалистичког савеза и заједничкој седници органа друштвено-политичких организација.

Ако је судити према подацима из извештаја, инспектори су током прошле године ангажовали знатно више него раније. О томе говори и чињеница да су инспектори Секретаријата за привреду и друштвени развој поднели пет пријава за причињена дела привредног преступа Вишем јавном тужилаштву и 384 захтева за покретање прекршајног поступка, што је за 74,5 посто више од броја поднетих пријава у 1986. години. Посебно је интензивиран рад тржишне инспекције, где је број пријава повећан за преко пет пута /укупно 67 пријава/ и комуналне инспекције, која је поднела чак 202 пријаве. За разлику од ранијих година уложени су и већи напори инспекције на спречавању бесправне градње /28 пријава/, као и на безбеднијим и квалитетнијем обављању превоза путника /18 пријава/. Није занемарујући ни број пријава које су поднеле шумарсколовна инспекција /30/, пољопривредна /15/, ветеринарску /15/ и инспекција рада /13/.

На удару контроле од стране инспекцијских органа нашли су се и поједини ООУР-и, директори и друга одговорна лица, против којих је број пријава повећан за осам пута.

Неславни рекорди

Због кршења законских одредби, општинских одлука, непридржавања прописа и несавесног пословања инспекцијски органи поднели су:

– 16 захтева против „СТУП" Вршац, 8 захтева против КРО „1. мај", 6 захтева против УРО „Банат", 4 захтева против ТРО „Трговбанат" ООУР „Малопродаја".

По различитим основама поднети су и захтеви за покретање поступка против ТРО „Металургија", РО „Будућност", ООУР „Економија", ООУР „Засади", ФКПШ „25. мај" и ООУР „Рад".

Највише захтева поднето је због кршења Одлуке о одржавању чистоће, против приватних угоститеља и за бесправан рад.

Највећи број мандатних казни /121/ наплаћено је у области цена и одржавања чистоће.

Пријаве за привредни преступ

У 1987. годин тржишна инспекција је против РО „Драгоцвет" и одговорних лица поднела два пријаве, а против РО „Будућност" ООК „Бела Црква", ТРО „Трговбанат" ООУР „Малопродаја" и УРО „Банат" по једну пријаву за привредни преступ.

ЈОШ ВИШЕ ПРИЈАВА

Да укупно стање из области које покривају инспекцијски органи и надаље није добро казује нам податак да су у првом тромесечју 1988. године инспектори поднели 50 посто више пријава него у истом периоду претходне године.

Но, без обзира што су у 1987. години инспекцијски органи деловали знатно ефикасније, резултати ипак нису толико видљиви. И даље су присутне негативне појаве, прекршаји и проблеми, као што су: бесправна градња, бесправна експлоатација шљунка, прање улица, чишћење шахти уређење градских гробаља, оспособљавање пута до „шинтераја", раскопане улице, криволов, цене, шверц, трговина девизама итд. Стога се, према оцени Извршног већа, ови проблеми не могу решити само радом инспекцијских органа, већ заједничким деловањем свих друштвених субјеката.

Извршни органи друштвено-политичких организација прихватили су Извештај о раду инспекције са закључком Изврног већа, али уз сугестије да је с обзиром на велики број прекршаја из области радних односа, неопходно у наредном периоду побољшати сарадњу инспектора рада са друштвено-политичким организацијама, а пре свега Већем Савеза синдиката, као и друштвеним правобраниоцем самоуправљања и Основном заједницом запошљавања. Посебну пажњу треба посветити изменама и усаглашавању висине казне како би се постигла њихова сврсисходност. Извршном већу предложено је да сагледа могућности за постављање инспектора за водопривреду.

Коначну оцену о раду инспекцијских органа дали су делегати Скупштине општине, који су прихватили извештај и предлог о онједињавању инспекцијских служби у оквиру једног секретаријата.

Г. Мокрачек

КОШАРКАШИЦЕ ОШ „ЖИВА ЈОВАНОВИЋ" НА ПОКРАЈИНСКОМ ПРВЕНСТВУ

ТРЕЋЕ У ВОЈВОДИНИ

На првенству Војводине у кошарци за пионирке, које је одржано 11. и 12. јуна у Панчеву, уз учешћа 6 најбољих екипа из Војводине: „Партизан" и „Војводина" из Н. Сада, „Бечеј" из Бечеја, „25. мај" из Сремске Митровице, „Серво Михаљ" из Зрењанина и ОШ „Жива Јовановић" из Беле Цркве, Девојчице из Беле Цркве освојиле су изврсно треће место, бронзану медаљу и прегршт похвала. Била је то најмлађа екипа, која је победила много искуснију екипу „25. мај" из Сремске Митровица, чак са 54:22, а од првака Војводине изгубила само са два коша разлике 29:31.

Саша Соколовић

ОВИХ ДАНА ИЗ ООУР-а „ЕКОНОМИЈА"

Испоручено 400 јунади

Иако садашњи друштвено-економски тренутак, у коме скоро сви сточари послују са већим или мањим губицима, и када нико не помишља на улагања у ову производњу, радници ООУР-а „Економија" храбро корачају напред у одржавању производње товa јунади. Већ пет година они годишње тржишту испоручују око 1.500 јунади. Ових дана, са фарме у Добричеву, кланици у Банатском Карловцу испоручено је 400 комада.

Међутим, ово је само део програма који се реализује у „Економији", док подизање фарме за 600 крава и 3.000 оваца чека боље дане и праведнији друштвени третман.

БЕЛОЦРКВАНСКЕ НОВИНЕ

IN MEMORIAM

31. 07. 1987. – 31. 07. 1988.
Навршава се година тешког мирења са истином да више није са нама наш драги супруг, отац, свекар и деда

МИЛАН СТОЈКОВИЋ
директор ТРО „Тргобанат" у пензији
РВИ

Поносни смо на твој частан животни жут, доброту и љубав коју си нам пружао а тужни што смо те изгубили када је било најпотребније да живиш са својим најмилијим.

Супруга Мирјана са породицом

СЕЋАЊЕ

На годишњицу смрти сећамо се милог и нежног

ДЕДА МИЛАНА

Његова љубав, брига и пажња коју је показивао за време живота недостајаће много нешам детињству. Хвала му за све што је учинио за нас.

Његове унуке: Маја, Драгана и Милица, и његов мезимац унук Милан

СЕЋАЊЕ

Дана 31. 07. 1988. године навршава се тужна година од изненадне смрти нашег драгог сина и брата

МИЛАНА СТОЈКОВИЋА
директора ТРО „Тргобанат" у пензији, ратног војног инвалида

Са сећањем и тугом његови:
мајка Стојанка, сестра Миланка, браћа Згатибор и Владимир са породицама

IN MEMORIAM

Дана 11. јула 1988. године навршава се шест месеци од како нас је, после кратке болести. заувек напустила наша драга сестра, сваја и тетка

ЉУБИНА ДРАГИЋ

Њен прерани одлазак нећемо никада прежалити.

Ожалошћени сестра Драгица са породивом

11. јула 1988. године навршавају се две тужне и болне године од када је престало да куца племенито срце нашег драгог супруга, оца, деде и таста

ХАНЖЕК ЂУРЕ НИКОЛЕ
војног пензионера

С љубављу, поштовањем и трајним сећањем на доброту коју си нам неизмерно пружао остајеш у вечној успомени.

Супруга Лела, син Драгољуб, ћерка Мирјана, зет Ференц, унуци, Роберта и Роберт и снаја Биљана.

IN MEMORIAM

Дана 26. јуна 1988. године навршава се 40 тужних дана од смрти нашег драгог и никад прежаљеног супруга, оца и деде

МИЛАНА МАРИНКОВИЋА

Његов лик остаће вечно у срцима његових који су га неизмерно волели.

Супруга Ана, синови Владимир и Љубомир, ћерка Зорица, снаја Славица, зет Јано, унуке Зузана и Ана.

ТУЖНО СЕЋАЊЕ

15. јула 19888. године навршиће се четири неизмерно дуге и болне године откако се прерано завршио животни пут наше вољене

КВЈЕТЕ ХЛАВАЧЕК
– апсолвента Природно-математичког факултета

Сурова истина угасила је искре у њеним очима, избрисала осмех са њених усана, зауставила откуцаје њеног срца. Била је наш најлепши и најдражи пупољак који није стигао да рашири своје латице. За њом је остала непролазна туга и бескрајна пустош у нашим срцима.

Њеног драгог и племенитог лика вечно ће се сећати њени најмилији.

Ожалошћени породице Хлавачек и Шмида

Дана 29. јуна 1988. године навршава се две године од смрти нашег супруга, родитеља, деде и таста

ШИНЖАР МЛАДЕНА

Његов лик остаће увек у нашим сећањима.

Тога дана изаћи ћемо на његов гроб и положити цвеће.

Ожалошћени: супруга Станка, син Спаса, ћерка Звезда, снаја Љиља, зет Жарко и унучићи Иван, Марија и Софија.

15. јула 1988. године навршило се шест тужних месеци од смрти наше драге супруге, мајке, таште и свекрве

КАТАРИНЕ КУЛХАВИ

Њен драги лик чуваћемо у трајном сећању.

Ожалошћени: супруг Јожеф, ћерка Марија, син Карло, зет Шпира, снаја Гизела и унуке Жаклина, Бранкица и Кристина.

МЕСНА ЗАЈЕДНИЦА ЈАСЕНОВО

На основу Одлуке Извршног Савета Месне Заједнице Јасеново, донете на седници 14. јуна 1988. год. комисија за лицитацију објављује следећи:

ОГЛАСИ

ИЗЛАЖУ СЕ ПРОДАЈИ ПУТЕМ ЈАВНЕ ЛИЦИТАЦИЈЕ

1. Парц. топ. бр. 49.
   – кућа 01. ар. – 38 м^2
   – двор. 02. ар. – 93 м^2
   – њива 14. ар. – 69 м^2
   ПОЧЕТНА ЦЕНА ПАРЦ. ТОП. БР. 49. је 18,000.000.– мил. дин.
2. Парц. топ. бр. 50.
   – кућа – ар. – 96 м^2
   – двор. 03. ар. – 36 м^2
   – њива 14. ар. – 69 м^2
   ПОЧЕТНА ЦЕНА ПАРЦ. ТОП. БР. 50 је 15,000.000.– дин.

– Јавна лицитација ће се обавити дана 03. јула 1988. год. /НЕДЕЉА/ испред старе школе у Јасенову, са почетком у 9. часова.
– Сви учесници у надметању обавезно полажу кауцију у висини од 10% од почетне цене вредности парцела које се продају.
– Сваки лицитант који лицитира једну од наведених парцела може подизати вредност почетне цене најмање 100.000.– динара.
– Рок исплате наведених парцела је 10 дана од дана објављивања лицитације.
– Наведене парцеле које се излажу јавној лицитацији могу се видети сваког дана у Јасенову у Ул. М. Тита, а за сва ближа питања можете се обратити Месној канцеларији Јасеново а на тел. 855-106.

ПРЕДСЕДНИК
КОМИСИЈЕ ЗА ЛИЦИТАЦИЈУ
с.р. Богосављевић Сретко

Дана 17. јула 1988. године навршавају се три тужне године од када нам је трагично изгубио живот драги и никад прежаљени супруг, отац и деда

ЈОКСИМ МИЛОЈЕВИЋ
– ЈОЦА –

Ожалошћени: супруга, ћерке, зетови и унучад

Дана 15. јула навршава се шест тужних месеци од смрти нашег драгог и вољеног супруга, оца и деде

СТОЈМЕНА РАДОЊИЋА

Шестомесечни помен даваћемо 9. јула у 11 часова на православном гробљу.

Ожалошћени: супруга Роса, синови, ћерке, снаје, зетови, унуци, праунуци и остала родбина.

СЕЋАЊЕ

3. јула 1988. године навршава се 10 година од смрти нашег драгог супруга и оца

РАДЕ РАШЕТЕ

С поштовањем успомену на њега чувају супруга и деца

МАЛИ ОГЛАСИ

Продаје се кућа са великом баштом, плацем и амбаром. Повољно за пољопривреднике. Услови повољни. Светосавска 75, Бела Црква.

Упитати у Ул. Београдска бр. 1
Бела Црква

Продајем кућу у Чешком Селу.

Информације на телефон 852-100 или адресу „РАСАДНИК" I, Солитер „А" стан 13, после 13 часова.

Млађи брачни пар, са двоје деце, узео би незбринуте старце на чување у њиховој кући.

Јовица

За адресу обратити се Редакцији „Белоцрквanских новина"

СЕДМИ МЕЂУНАРОДНИ ОТВОРЕНИ ТУРНИР У БЕЛОЈ ЦРКВИ

Наступ седам велемајстора

На седмом Међународном отвореном шаховском турниру у Белој Цркви, који је почео 18. јуна ове године окупило се 187 шахиста из наше земље, Совјетског савеза, Румуније, Пољске, Бугарске, Аустрије САД, СР Немачке и Грчке. На листи су и седам велемајстора а међу њима и истакнути Совјетски велемајстори Евгеније Васјуков и Константин Лернер. Ту су и домаћи велемајстори Цвитан, прошлогодишњи победник овог турнира, Раичевић, Ћирић, Јаношевић и Бугарски велемајтор Трингов. Од интернационалних мајстора на ОПЕН-у учествују: Шер /СССР/, Гунавак /Индонезија/, Котронијац /Грчка/, Радулеску /Румунија/, Николов /Бугарска/, Караклајић, Цветковић, Лазић, Мирковић и Нуркић /Југославија/. На турниру учествују и три јака

играча из далеког Ташкента и то Александар Карпов, Шахватов и Којас.

Велемајстор Васјуков који је иначе тренер у Московском клубу ЦСК по шести пут долази у нашу земљу. Први пут боравио је у Београду када је на фестивалу поделио прво место а забележио је и велики успех на турниру солидарности у Скопљу, поделивши прво и друго место са Тајмановим. Он ће након белоцркванског турнира да учествује и на другом предолимпијском турниру у Новом Саду.

До припреме наших новина за штампу, одиграно је 8 кола. Свакако да је највеће и најпријатније изненађење белоцркванског турнира добра игра мајсторског кандидата Дамира Милетића, који након 8 кола са 7 поена води на табели заједно са Руским фиде мајстором Ненадом Ферчецом и велемајсторима Цвитаном и Лернером.

Најинтересантнија борба у 8 колу водила се између Совјетских шахиста Лернера и Васјукова, укојој је Васјуков у 59 потезу, био приморан на предају. Овом победом, Лернер је побољшао своје шансе да до краја меча, обезбеди пласман у самом врху табеле, а и да понесе епитет победника седмог међународног турнира у Белој Цркви.

ОПШТИНСКА ФУДБАЛСКА ЛИГА

„Шевац“ убедљиво први

Као ретко кад, ФК „Шевац” из Кусића, током целог фудбалског првенства није изгубио нити играо нерешено. Убедљиво је први, са великом гол разликом 62:8. Клуб је одржао уједначену форму. Сасвим заслужено прелази у виши ранг такмичења. „Дунав” из Банатске Паланке заостао је за само три бода, а „Ратар” из Крушчице, заостао је чак за 12 бодова.

Пријатно изненађење је пласман „Војводине” из Црвене Цркве на трећем месту.

Табела

„Шевац”	13	13	–	–	62: 8	26
„Дунав”	13	11	1	1	18:23	23
„Војводина”	13	6	3	4	36:36	15
„Ратар”	13	6	2	5	37:34	14
„Партизан”	13	4	2	7	22:37	10
„Пролетер”	13	4	0	9	25:40	8
„Дукла”	13	2	1	10	15:66	3
„Братство”	13	1	1	11	17:52	3

ДИЗАЧИ ТЕГОВА НИЖУ НОВЕ УСПЕХЕ

Још шест златних медаља

Чланови Клуба дизача тегова „Жарко Златар” учествовали су маја месеца на два значајна такмичења. Прво, на XI појединачном европском првенству у Мурнау /Западна Немачка/, а друго на „Мајским сусретима” поводом Дана младости у Бачкој Паланци.

На европском првенству, у конкуренцији 125 такмичара из 18 земаља, наши такмичари постигли су следеће резултате: Добривоје Ђорђевић у категорији до 82,5 кг заузео је девето место, Радован Гаврилов у категорији до 100 кг био је осми, док је Сава Васиљевски у категорији до 110 кг остао без пласмана.

На „IV мајским сусретима” у Бачкој Паланци наши такмичари су имали више успеха. Освојили су шест златних медаља. Златом су се окитили Небојша Мањин, Радиша Милојковић, Драгољуб Секулић, Добривоје Ђорђевић, Радован Гаврилов и Сава Васиљевски. Најуспешнији појединац ове традиционалне спортске манифестације био је Радован Гаврилов, који је у триатлону подигао укупно 710 кг.

На крају да поменемо да је Клубу „Жарко Златар” уручена статуа „Ливац”.

Г. Мокрачек

Укрштене речи бр. 108

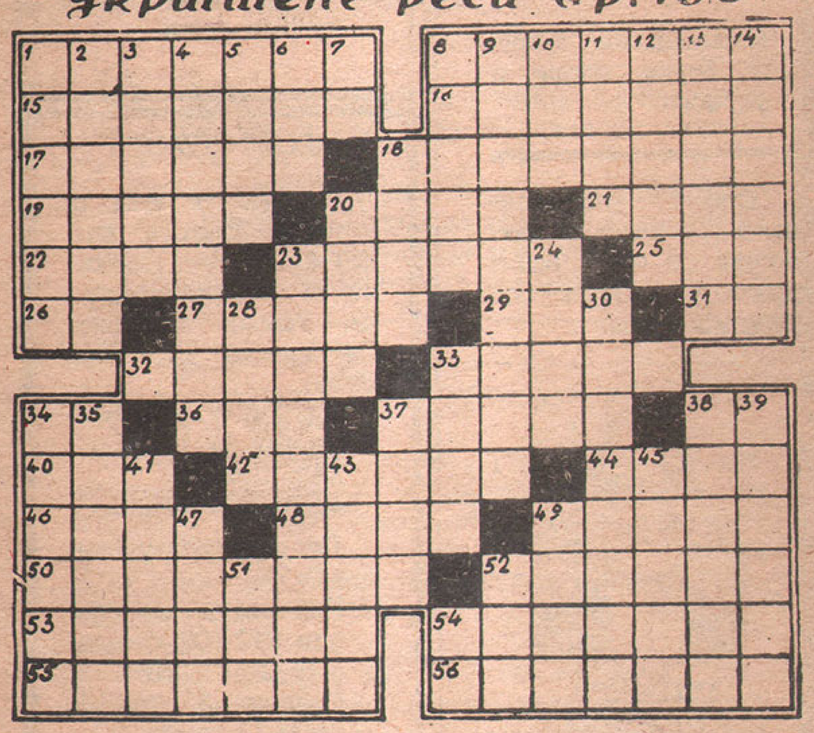

ВОДОРАВНО: 1. Буна; 8. Део намештаја; 15. У музици начин извођења дела са одсечним тоновима; 16. Инструмент за вештачко испуштање мокраће; 17. Младица, изданак /мн./; 18. Топовска паљба; 19. Мирис; 20. Губитак у тежини /мн./; 21. Траг дивљачи; 22. Кантар /мн./; 23. Уређај за пријем радио таласа; 25. Неман; 26. Самогласник и сугласник; 27. Стари сребрни новац; 29. Телефонски позив; 31. Предметак у сложеницама са значањем: ухо, ушни; 32. Главни град Естонске ССР; 33. Презиме мађарског књижевника натуралисте /Шандор/; 34. Квалификован /скр./; 36. Регент /скр./; 37. Маслина; 38. Два иста сугласника; 40. Одељење унутрашњих послова /скр./; 42. Познати шахиста; 44. Презиме мађарског композитора Франца; 46. Комад, парче /нем./; 48. Велики резервоар за течности; 49. Мастило /мн./; 50. Најбољи светски фудбалер; 52. Учесник Крсташких ратова; 53. Рад на њиви под кулук /у Средњем веку/; 54. Уметнички израђена поклон-плочица; 55. Познато дело Л. Толстоја; 56. Презиме совјетског космонаута Јурија.

УСПРАВНО: 1. Брана; 2. Стар човек; 3. Наслага; 4. Справа за мерење јачине чула слуха; 5. Скраћеница за америчку Нацирналну упрву за ваздухопловство и васиону; 6. Коњи; 7. Упитна заменица; 8. Музичка лествица /мн./; 9. Главни град Малташке Републике /Мадагаскар/; 10. Име северноамеричког филмског редитеља Премингера; 11. Река у источном Сибиру; 12. Најстарији превод Библије; 13. Направа за цеђење; 14. Вулканска планина на Блиском истоку; 18. Четири /франц./; 20. Место у Далмацији; 23. Врста крокодила; 24. Рибарска мрежа; 28. Име глумца Гиниса; 30. Робиња у харему у старој Турској; 33. Свеска за цртање; 34. Мора, немиран и тежак сан; 35. Творница за прераду вуне; 37. Мембрана; 38. Подићи се; 39. Који доноси утеху; 41. Гусар; 43. Видар; 45. Милански фудбалски клуб; 47. Презиме француског фимског редитеља и глумца Жака; 49. Отисак стопала и сл.; 51. Подхжавање експлозије; 52. Уписати: кла; 54. Два сугласника.

РЕШЕЊЕ ИЗ ПРОШЛОГ БРОЈА

1. Нови |Сад; 8. Паламар; 15. Окамото; 16. Опоруке; 17. Возила; 18. Сродства; 19. Инати; 20. Слет; 21. Анил; 22. Нела; 23. Опузен; 25. Ала; 26. Ал; 27. Тепих; 29. Кит; 31. Ан; 32. Полен; 33. Рацин; 34. ПК; 36. Рак; 37. Сараф; 38. Нв; 40. Лиг; 42. Носити; 44. Улар; 46. Анал; 48. Тиса; 49. Азија; 50. Телетина; 52. Уникат; 53. Оморина; 54. Крајова; 55. Напоран; 56. Ременар.

Ј. Б.

БЕЛОЦРКВАНСКЕ НОВИНЕ

Лист Социјалистичког савеза радног народа општине Бела Црква

★

Главни и одговорни уредник
Владимир БРАНКОВ

★

Уредник фотографије
Стеван ПАЛИНКАШ

★

Технички уредник
Мирољуб БУРА

★

Чланови редакције:
Владимир БРАНКОВ
Госпава МОКРАЧЕК
Марјан ЛУКАШЕВ
Стеван ПАЛИНКАШ
Јовица БОЖАНИЋ
Стојче СОКОЛОВИЋ
Радован МАРКОВИЋ
Љиљана ЖИВКОВИЋ
Ференц ЛИЦКО

★

Издавачки савет:
Председник
Душан СТАНКОВИЋ
чланови:
Милорад РАДОМИР
Љиљана ЖИВКОВИЋ
Драган КРСТИЋ
Стојче СОКОЛОВИЋ
Зорица ЖИВКОВИЋ
Марјан ЛУКАШЕВ
Антон ШОВАНЕЦ
Светлана МИТРОВИЋ
Љиљана ВУЧИНИЋ
Марко ЗАВИШИЋ
Милутин ЦАРАН
Томислав СТАНОЈЕВ
Борислав ПАВЛОЦИЋ
Сеферинка СТЕФАНОВ
Нада ЗДРАВКОВИЋ
Зоран ШИНЖАР
Драгослав НИКОЛИЋ
Зоран ПАВЛОВ
Госпава МОКРАЧЕК
Ксенија ЈОВАНОВИЋ
Владимир БРАНКОВ

★

Коректор
Станимир ЗДРАВКОВИЋ

★

Адреса редакције Трг маршала Тита број 2-а
Телефон 851-065
Бела Црква

★

Лист излази једном месечно у тиражу од 4.000 примерака.

★

Годишња претплата за нашу земљу 3.000 динара а за иностранство 8.000 динара

★

Жиро рачун НИРО „Белоцркванске новине” у оснивању
Бела Црква
66810-603-1312

★

Штампа ГРО „Сава Мунћан” Бела Црква