БЕЛОЦРКВАНСКЕ НОВИНЕ

ЛИСТ СОЦИЈАЛИСТИЧКОГ САВЕЗА РАДНОГ НАРОДА ОПШТИНЕ БЕЛА ЦРКВА

ГОДИНА XV • ЈАНУАР 1990. • БРОЈ 160 • ЦЕНА 20.000 ДИНАРА

У КАСАРНИ „СЛАВКО МУНЋАН-САВА" СВЕЧАНО ОБЕЛЕЖЕН ДАН ВОЗАЧА И МЕХАНИЧАРА ЈУГОСЛАВИЈЕ

САЧУВАТИ АВНОЈСКУ ЈУГОСЛАВИЈУ

- Из постојеће економске, политичке и моралне кризе, може се изаћи једино доследном применом реформских опредељење - рекао је генерал-пуковник Милан Даљевић

Уз присуство представника друштвено-политичких и радних организација општине, представника суседних гарнизона, Ауто-мото савеза Југославије, Србије и Војводине, Прве војне области и генерал-пуковника Милана Даљевића, у касарни „Сава Мунћан" је свечано обележен Дан возача и механичара Југославије.

Присутне је поздравио пуковник Живорад Миленковић, командант белоцрканског гарнизона, који је између осталог указао на сложене послове и задатке које у овом саобраћајно-школском центру спроводи стручна и специјална јединица а који су непосредно везани за професионално занимање возача.

Ова јединица, рекао је Миленковић, је савесно и одговорно обављала свој посао о чему говори и више хиљада годишње оспособљених возача, милиони пређених километара, хиљаде мото часова, чување и одржавање моторних возила као и одлична сарадња коју је наставни центар остварио са ауто мото друштвима и ауто мото савезима.

Војницима и старешинама говорио је и генерал-пуковник Милан Даљевић, члан Председништва Савезне конференције ССРН. Он је између осталог рекао да је земља суочена са веома тешким економским, политичким и моралним проблемима, из којих се може изаћи једино доследном применом реформских опредељења.

Основни предуслов за то налкасио је Даљевић, јесте очување јединства и стабилности АВНОЈ-евске Југославије. Стога се морамо одлучно супротставити покушајима повампирења авети прошлости, сејању мржње, разбијању те и такве Југославије и стварању неке треће. Зато није случајно што је огромна већина радних људи широм Југославије одбацила ставове и иступања изнета у Пазови, Сплиту, Дувну, Цанкарјевом дому од стране Драшковића, Туђмана, Рупела и других првака неких алтернативних покрета и странака, који желе да прекрајају и разбијају Југославију. То не значи да на овај начин ми заустављамо процес даље демократизације у друштву. Ми јесмо за демократски политички плурализам али нисмо за плурализам са националистичким и фашистичким претензијама.

Ми добро памтимо последице фашизма и братоубилачког рата рекао је Даљевић и управо зато не смемо дозволити да се то поново догоди. Указујући на нападе Вука Драшковића на Тита и његово дело Даљевић је рекао: грдно се вара он и његови истомишљеници да таква гледања могу проћи. Наши народи знају одвојити битно од небитног. Истина је да нико није безгрешан па ни Тито. Правили смо промашаје и грешке и у рату и после рата. Многе нас је покварила власт и бирократија и свако нека сноси део своје одговорности за те промашаје и нека то историја осветли. Али, не могу се и не смеју се због тога негирати и блатити битне вредности наше револуције и елиминисати улога Тита у њима.

Д. Стојковић

За успешан рад и активност Гарнизон у Белој Цркви је добио Златну плакету од Ауто мото савеза Југославије, Савеза возача Југославије и Ауто мото савеза Србије. Од Ауто мото савеза Војводине Гарнизону је припала златна медаља са повељом. Поводом Дана возача Гарнизон је за успешну сарадњу и постигнуте резултате у спровођењу мера безбедности у саобраћају уручио захвалнице ПИК-у „Јужни Банат" ООУР „Сервис", Органу унутрашњих послова и Ауто мото друштву из Беле Цркве.

САОПШТЕЊЕ ПРЕДСЕДНИШТВА ОК ССРНВ БЕЛЕ ЦРКВЕ

УСКРАЋЕНО ГОСТОПРИМСТВО ДРАШКОВИЋУ

- Друштво за очување историјске истине Српског језика, ћирилице и одбрану Косова „Сава" злоупотребљава демократију и пропагира мржњу међу нашим народима

Председништво Општинске конференције ССРН се оградило од иницијативе удружења грађана „Сава" из Нове Пазове да се конституише у политичку странку под називом „Српска народна обнова". Речено је да је оваква активност друштва „Сава" рушилачка и уперена на подстицање верске, националне и расне мржње и сукобе који угрожавају основне људске слободе и права, интегритет југословенске заједнице и започете демократске процесе у СР Србији. Такође је упућена критика секцији удружења „Солидарности" Беле Цркве тј. њеним организаторима, који су, након Пазове, предвидели одржавање трибине на којој је требао да говори Вук Драшковић. Осуђујући и ограђујући се од иницијативе да се одржи трибина Председништво ОК ССРН је препоручило надлежним органима и организацијама, које су то и прихватиле, да ускрате гостопримство Вуку Драшковићу, што су масовно учинили и радни људи и грађани ове општине.

Ставове Председништва ОК ССРНВ подржале су и све остале друштвено-политичке организације општине.

ПОСЛЕ ИЗМЕНЕ ПРОПИСА

ЧЕКОВИ ОСТАЈУ

- Већина „Тргобанатових" а и осталих трговачких кућа и даље ће примати чекове

Иако од ове године важи пропис по којем трговци, угоститељи и други нису обавезни да примају чекове, за просечног купца се у принципу ништа није изменило. Због велике конкуренције и слабе куповне моћи потрошача већина трговачких кућа ће и даље давати робу на чекове. Али наплата чека је нешто компликованија јер уместо преко банака она се сада реализује преко службе друштвеног књиговодства. Чекови се Служби друштвеног књиговодства предају по текућим рачунима грађана најкасније наредног дана. СДК ће трговачким кућама враћати све чекове који не носе датум претходног дана или дана када се предају. Исти ће бити ненаплативи а последице ће сносити лице које је проузроковало закашњење. Чекови који се примају од 1. јануара ове године исказују се у новим конвертибилним динарима и могу да гласе на највећи износ од 800,00 динара. Најмањи износ по једном чеку може бити 30,00 динара. У сваком случају потрошачима неће бити лако јер ће наплата и куповина сада често зависити од расположења и симпатија продаваца, што сигурно није добро.

Д. Стојковић

НЕУСПЕЛИ РАЗГОВОРИ

Традиционални сусрети са нашим радницима на привременом раду у иностранству ове године у Белој Цркви нису успели. Састанак је у организацији ДПО и СО Бела Црква требао да се одржи 28. децембра 1989. године у сали Месне заједнице Бела Црква, али је одзив радника био слаб, боље рећи никакав, јер се на сусрету појавио само један радник. Нашим радницима на привременом раду у иностранству уз позив на сусрет, разговор и дружења достављене су и адресе надлежних служби да би се могли информисати о свим питањима која их интересују: добијање дозволе за отварање производних или услужних делатности, добијање грађевинске дозволе, питања у вези са порезом, доприносом, запослењем, војном обавезом итд. Али изгледа да су овакви сусрети превазиђени и да их треба укинути, а размислити о другачијим начинима комуникације како не бисмо прекинули и оно мало контакта које имамо са овим људима.

КО ЗАВОДИ НАРОД

страна 2

ЗА ЈАЧУ СРБИЈУ

КО ЗАВОДИ НАРОД

Више нема сумње: у моменту када смо се договорили и определили за демократске промене у друштву, за потпунију политичку демократију, слободу удруживања, мишљења и говора, слободу штампе и формирања полиичких организација, јављају се они који на отвореној политичкој сцени под плаштом борбе за демократију, нуде своје шовинистичке програме којима распаљују националистичку мржњу међу нашим народима и народностима.

Догађаји у Новој Пазови и позивање Вука Драшковића на оснивање политичке партије „Српска народна обнова" најбољи су за то пример. Његови захтеви који су изнети у програму за обнављање граница бивше краљевине Србије не значе ништа друго, до захтев на братоубилачки рат, освету Србије према појединим народима, који су по њему, главни кривци за све прогоне Срба у 20-том веку.

Очигледно, да време у коме живимо тражи своје. Добро је што различито мислимо, и што се све отвореније залажемо за промене. Али, не овакве, какве нуди Драшковић и његове присталице. Не како то нуде Рупел и Туђман, јер, они само помажу оним снагама које желе да зауставе започети процес демократизације односа у Србији и Југославији. Зато се морамо запитати како у условима борбе за плурализам и слободу удруживања, друштво заштитити од оваквих разорних понуда, како спречити распламсавање међунационалне мржње.. Мора се дати и јасан одговор на питање ко су заговорници те „нове" демократије. То је и обавеза свих прогресивних снага овог друштва, јер народ мора да зна да се међу идејним вођама такве политике, налазе управо они људи, који су од ове државе и система искористили све што се искористити могло. Зашто се Драшковић као критичар овог система није као борац за промене појавио у моменту када је код Мике Шпиљка обављао функцију министра. Тада му је сигурно било све по вољи.

Неможемо а да не признамо да је грешака у нашем развоју било. Међутим, мора се битно одвојити од небитног а то значи да не можемо да негирамо све оно што смо револуцијом и послератном изградњом изградили и створили. Безгрешан није био ни Тито, али то није довољан разлог да блатимо и елиминишемо његову улогу у револуцији и нашој послератној изградњи. Зато је зачуђујуће да се и у нашој средини провлаче идеје националиста и оних који би да прекрајају границе наше земље. Ко то у име „Солидарности" заводи народ и како је могуће да након догађаја у Пазови позову Драшковића да и овде сеје своје фашистичке и шовинистичке идеје. То само потврђује да секција „Солидарности" не остварује своју основну функцију. Уместо да реализује програме помоћи Косову и негује традиције Српског народа, она у први план ставља политичке програме са шовинистичким садржајима. Сама та чињеница потврђује да се не ради о пропагирању демократије и слободе мишљења и говора. Осетио је то и народ који је оправдано и бојкотовао заказано књижевно вече, на које је требао да учествује Вук Драшковић. Можда и не би све то било за чуђење да се у одбору „Солидарности" не налазе комунисти, који су на отвореној сцени аплаудирали речима, да су комунисти предвођени Брозом 50 година ово друштво водило у беду и сиромаштво. Не мислимо на овај начин да бранимо СКЈ и односе који у њему владају, али не можемо ни да прихватимо негирање свега онога што се до данас у овом друштву створило. Зато слободно можемо да кажемо да јесмо за промене, јесмо за плурализам али не за фашизам и национализам.

ОТКАЗАНО КЊИЖЕВНО ВЕЧЕ

СТОП ЗА ДРАШКОВИЋА

Захтевима и порукама радних људи и грађана Белоцркванске општине које су упућени Општинској конференцији Социјалистичког савеза и другим општинским надлежним институцијама, да у својој средини не желе сејаче мржње и оне који започете демократске процесе у СР Србији и Југославији користе за пласирање својих националистичких и шовинистичких идеја, отказао је гостопримство Вуку Драшковићу, који је требао да учествује на трећој по реду трибини овдашње секције „Солидарност".

Намера организатора трибине, каже се у већини упућених захтева су очигледне да се под паролом помоћи Србима и Црногорцима на Косову наметну фашисоидне идеје које су само логички наставак претходне две трибине, на којима је не само вређан лик и дело друга Тита већ и омаловажавање готово све вредности и тековине наше социјалистичке револуције и послератне изградње.

Од покушаја да се након догађаја у Новој Пазови Вук Драшковић доведе у Белу Цркву оградиле се и већина чланова одбора секције „Солидарност" који нису ни били упознати са програмом ове манифестације, коју је, како су изјавили, самоиницијативно припремио председник секције који је без сумње борбу за плурализам и демократију схватио као добру прилику за негирање свега досада постигнутог и за нуђење програма пуног мржње и јасним тежњама за прекрајање постојећих граница Србије и Југославије а све у циљу неке нове демократије.

МАСОВАН БОЈКОТ

Своје огорчење и захтеве да се спречи одржавање већ припремљене и планиране књижевне вечери у организацији свдашње секције „Солидарност", на којој је требао да учествује и Вук Драшковић, упутили су радници Шумске управе, ШЦ „Сава Мунћан", „Стандардбетона", „Белоцркванке", „Победе", Привредне банке, Савет Месне заједнице Бела Црква, Општинског суда, Културно просветног центра и други.

Због ових и сличних покушаја челних људи секције „Солидарности" да наметну своје националистичке идеје, за коју је видљиво да од самог формирања има не хуманитарну, већ искључиво политичку и шовинистичку функцију, која је уперена против јединства Србије и Југославије од надлежних органа свих ДПО је затражено да се преиспита њена делатност а организатори оваквих трибина позову на одговорност. Свакако да је ово добра прилика да се до краја разоткрију људи који се стављају на чело солидарности и покрета за формирање нових странака јер се међу многима налазе дојучерашњи јуришници првих борбених редова ове партије и система који вероватно због својих неостварених политичких амбиција траже нову шансу.

В. Бранков

СЕДНИЦА СКУПШТИНЕ ОПШТИНЕ БЕЛА ЦРКВА

ИЗАБРАН НОВ ИЗВРШНИ САВЕТ

На седници сва три већа Скупштине општине Бела Црква извршен је избор чланова новог Извршног савета Скупштине општине чиме су практично и коначно завршени овогодишњи превремени делегатски избори у овој јужнобанатској општини. Тајним гласањем делегати су за чланове новог Извршног савета изабрали Верољуба Русовића, Томислава Дмитровића, Радослава Јаношева и Миру Мунћан. За секретара Скупштине општине Бела Црква једногласно је изабран Слободан Милидраговић досадашњи секретар а за секретара Извршног савета изабран је Томислав Дмитровић.

Делегати су упознати са акцијама помоћи Румунском народу. Речено је да је на граничном прелазу Калуђерово уз помоћ радника граничног прелаза и румунских цариника успостављена веза са Црвеним крстом Оравице и представницима новоформиране народне власти и да се у договору са њима пружаћи неопходна помоћ у лековима, санитетском материјалу и свежој крви.

На седници Скупштине општине најуспешнијем милиционеру ОУП-а Бела Црква за 1989. годину Јован Бурмуција, председник Скупштине општине је уручио ручни часовник са поветом. Ово традиционално признање које се сваке године уручује добио је Миодраг Спасојевић.

НАКОН ПРИМЕНА НОВИХ МЕРА САВЕЗНЕ ВЛАДЕ

ДЕВИЗЕ НИКО НЕ КУПУЈЕ

Применом нових мера Савезне владе, које су ступиле на снагу 1. јануара 1990. године, препродавци девиза су остали кратких рукава. Уместо „испред банке" и по знатно већој вредности од званичног курса, сада се девизе могу купити и на шалтерима Привредне банке Панчево, филијала Бела Црква која је средином јануара отпочела продају девиза. Да би купили страну валуту потребан је само пасош и наравно конвертибилни динари. Како смо сазнали од Чедице Стајковић, шефа одељења послова са становништвом, интересовање грађана за куповину девиза још увек није изражено, мада оно тек предстоји.

Што се каматних стопа тиче оне су знатно смањене. Тако за јануар месец каматне стопе за динарске депозите и то за неограничена средства износе 5 посто. За динарска средства орочена на три месеца камата износи 8 посто, на шест месеци 10 посто а на годину дана 13 посто.

Д. Стојковић

ОД 1. ЈАНУАРА ОВЕ ГОДИНЕ

„КАМАКРОН" У БЕЛОЈ ЦРКВИ

Познато југословенско предузеће за послове шпедиције „Југошпед" које врши дистрибуцију аудио-визуелне опреме која се увози посредством „Интеркомерца" и Омладински услужни сервис Бела Црква склопили су уговор о заједничком наступу на тржишту Беле Цркве и јужног Баната.

Тако ће се већ почев од 1. јануара 1990. године у продавници ОМУС-а појавити телевизори, видеорекордери и музички стубови светских фирми „КАМАКРОУН", „ГОЛДСТАР" и „РОАДСТАК" по изузетно приступачним ценама.

Очекује се, да ће у ситуацији кад се у овом делу Баната већ појављује несташица видео и аудио уређаја потражња за овим квалитетним и јефтиним чудима технике бити велика.

ОТКУПЉУЈЕ ТЕЛЕФОНСКИ ПРИКЉУЧАК

СУГРАЂАНИ, АКО ИМАТЕ ТЕЛЕФОН А НЕ КОРИСТИТЕ ГА - ПРОДАЈТЕ ГА НАМА. НАМА ЈЕ ЗА НАШУ ДЕЛАТНОСТ НЕОПХОДАН ТЕЛЕФОН, ПА СМО ЗАТО СПРЕМНИ ДОБРО ДА ПЛАТИМО. РАЗМИСЛИТЕ ПА АКО УТВРДИТЕ ДА ВАМ ТЕЛЕФОН ВИШЕ НИЈЕ НЕОПХОДАН, ПРОДАЈТЕ НАМ СВОЈУ ТЕЛЕФОНСКУ ЛИНИЈУ.

ОМЛАДИНСКИ УСЛУЖНИ СЕРВИС
1. ОКТОБАР 49, БЕЛА ЦРКВА

Осврт ИЗ ДНЕВНЕ ШТАМПЕ

ВИШЕ ОД ИГРЕ

Личило је то на очајно режирану фарсу у којој унапред можете да погодите и глумце, и костиме, и покрете, и речи. И крај, разуме се.

Реч је, наравно, о демонстрацији словеначких делегата при крају 14. ванредног конгреса СКЈ. Била је то, како омашком рече један од делегата – представа! Али, дозлабога провидна, аматерски неубедљива.

Нисмо, међутим, посве сигурни да су мајстори политичког маркетинга, са становишта пропагандног ефекта, изабрали баш прави тренутак. Учињено је то, наиме, на самом крају стрпљивог и доиста демократског усаглашавања сваког става у кључном документу Конгреса - Декларацији. И кад су већина делегата и замашан број оних изван Сава-центра поверовали да ће „Нови програм за демократски социјализам и Југославију", за многе неспоран и пре Конгреса, постати заједнички документ југословенских комуниста, који ће их ујединити у намери да темељно трансформишу сопствену организацију и означе нови развојни концепт демократског друштва, Цирил Рибичич је неубедљивим фалсетом изговорио дуго очекивану команду: „Отцепљење - сад!"

Са вама – док нам требате

И, гле чуда! Делегати из „дежеле", за које смо веровали да им тешко падају и најблажи облици елементарне партијске дисциплине, послушно су и без речи следили свог челника, који их је, попут библијског Мојсија, повео ове ноћи на неизвестан и тегобан пут преко Алпа.

Био је то крајње ганутљив призор. Нарочито за необавештене и наивне.

И овом приликом, по ко зна који пут, демонстриране су принципијелност и демократичност по мери „дежеле", изражене епским слоганом: „Ми смо с вама - све док нам требате, заједно смо - све док нас слушате!"

„Остатак" делегата на Конгресу испољио је, на жалост, висок степен непослушности, што су неки (песимисти) и очекивали, према братском диктату са севера.

Неки (скептици) мисле да би исход био истоветан и да су сви „амандмаји" усвојени, јер би упорни и на све решени делегати из постојбине демократије (није Грчка!) предлагали нове и нове варијанте, све док остали не балдишу, или се, избезумљени од „демократске" тортуре, не разбеже кућама.

Неки (злобници) опет кажу да није реч само о такозваним концепцијским разликама (које се по потреби могу и безгранично измишљати), већ о синдрому познатом у бракоразводним парницама као „неслагање нарави", пред којим су судије беспомоћне. (Кад је болеснику тесна кошуља, или ако га сврби, може му се учинити и да је лудачка!)

Умало да заборавимо. Били смо на самом крају представе сведоци необичног излива милосрђа: они који нису желели да „даље суделују у агонији СКЈ", на знак воће прибегли су - еутаназији. (Тако се то зове у медицини, зар не?) Била је то одиста дирљива сцена. Помалонам је било жао тих људи који су све време Конгреса преседели као на жеравици на самој ивици фотеља, чекајући позив за покрет.

Прекид је, изгледа, био неминован, баш као и раскид. Односно, мада то какофонично звучи - прекид због раскида.

И, ајд' сад, чик погоди због чега у конгресној дворани није било нашег државног челника, који је, стицајем околности, баш из дежеле?

У овој ипак аматерској представи (мисли се само на учеснике који су је при крају другог чина напустили) било је јасно чак и последњем сумњалу да није реч о клинчу између две републике, већ о игри између представника „дежеле" и остатка заједничке нам домовине, при чему се унапред знало, ако не ко ће се пре попети на победничко (европско) постоље, оно бар ко је бољи, лепши, паметнији...

Скупа представа

А ако нисте баш сасвим сигурни да ће та врста нарцисоидне самоуверености оставити утисак, онда је најбоље позвати новинаре (нарочито стране!), ако треба и два пута, па им отворено рећи да је то тако и никако друкчије!

У праву су несумњиво они који ће нам утешно рећи: „Па шта? Није крај света!" И није. Али, крај СКЈ, упркос вољи његовог милионског чланства - може да буде. А затим, крај реформе, крај...

Све у свему, могла би то да буде, и поред дилетантске изведбе неких судионика, веома скупа представа. (Глумцима, редитељима и помоћном особљу на част!) По цени коју ћемо несумњиво плаћати, оно што се управо збило у Сава центру, било је - више од игре.

Човеку остаје да искрено пожели својим бившим партијским друговима да им и ова неубедљива манифестација из арсенала политичког маркетинга буде од помоћи у предстојећим изборима у њиховој дежели.

Иначе, све то скупа не би имало баш никаквог смисла! Или смисао измиче обичној људској памети?!

Јован Лакићевић

НАКОН ПРЕКИДА XIV ВАНРЕДНОГ КОНГРЕСА СКЈ

ОЧЕКИВАНИ РАСПЛЕТ

Све оно што смо у току четвородневног рада XIV ванредног конгреса СКЈ видели и чули посредством малог екрана, само је још једна потврда, да унутар СКЈ постоје жестоки сукоби и да овакав какав је више не може да опстане и функционише, јер не ради се о обичним сукобима руководстава СК, као што се то жели приказати, већ о битно супротним тенденцијама даљег развоја и Партије и Федерације.

Поменути сукоби трају и сувише дуго, тако да се и могао очекивати овакав исход XIV ванредног конгреса, а пре свега због тога што је словеначко руководство упорно тражило повод и разлог да учини оно што је и учинило. Њихово позивање на демократију и слободе, уз истовремено наметање сопствених рецепата за даљи развој СКЈ и југословенске федерације, као јединог исправног пута, далеко је од стварне демократије. Зато је и њихово напуштање XIV ванредног конгреса очигледна намера да се створи расцеп у Партији, тј., да се она распусти, недавајући јој могућност да исправи сопствене грешке које је признала и прихватила.

Па да ли онда уопште може толерисати њихов став да су заговорници јединственог Савеза комуниста, када се јавно залагали за савез савеза. Сигурно не, јер сам чин напуштања конгреса незначи ништа друго до напуштања Савеза комуниста Југославије, с којим ће како је то изјавио први човек словеначких комуниста Цирил Рибичич, даље сарађивати на програмској основи. У суштини, не ради се о ничему другом, већ о покушају да се СКЈ подели на више нових партија. Значи, расцеп СКЈ, био је, што је коначно и чином напуштања конгреса потврђено, основни циљ словеначких комуниста.

Међутим, расцеп до којег је дошло, сигурно не значи и крај СК, бар за оне који су свим својим бићем опредељени за очување јединства наше организације и заједнице. Зато, све ово што се десило, не требс схватити трагично и као да ће сада све пропасти. Неће, јер вишепартијски систем који је почео да живи, брзо ће показати своје добре и лоше стране. Можда ће у будуће и доћи до боље сарадње између његових делова и нових партија које се буду формирале. Јер, већина делегата Конгреса јасно је поручила Словенцима и свима који желе расцеп у Партији да су им врата широм отворена за излазак из ње, не затварајући иста за сарадњу свих који су за то спремни. Према томе успех и углед Ссвеза комуниста Југославије али и свих осталих партија и странака, у условима политичке конкуренције у коју ће све оне равноправно учествовати, зависиће пре свега њихових опредељења, и програма које ће нудити и за које ће се залагати.

РЕХАБИЛИТАЦИЈЕ

КАКО СУ И ЗАШТО ПОЈЕДИНИ ЉУДИ У БЕЛОЈ ЦРКВИ ПОНЕЛИ ЕТИКЕТУ ЛИБЕРАЛА (II део:)

РЕХАБИЛИТАЦИЈОМ ИСПРАВЉЕНЕ ГРЕШКЕ

- Средином 70-тих година преко 60 белоцркванских комуниста међу којима и садашњи први људи СО, синдиката и Партије искључено је и партијски кажњено без правих аргумената

Захваљујући разумевању председништва ОК СКВ Бела Црква коначно смо добили на увид документацију ОК из седамдесет четврте и пете године, тако да ћемо наставити са највећим фељтоном. Пошто су у међувремену одлуком ОК рехабилитовани Јован Бурмуција, Верољуб Костић и Војислав Станојевић, у овом броју упознаћемо вас са Одлуком ОК СКВ Бела Црква о њиховој рехабилитацији, а у фебруарском броју даћемо детаљму информацију о томе шта им је све стављено на терет и због чега су пуних 15 година носили „етикету либерала".

Некадашњи бивши први људи општинске политике Јован Бурмуција, председник СО Бела Црква, Верољуб Костић, заменик секретара ОК СКВ Бела Црква и Војислав Станојевић, председник Општинског већа Савеза синдиката као и многи комунисти општинске организације СК који су 1974-75. године као „либерали" искључени из СКЈ или партијски кажњени, одлуком Општинског комитета су рехабилитовани и враћени у партијско чланство. Наиме, Општински комитет је у партијско чланство вратио Бурмуцију, Костића и Станојевића јер су они и искључени из Савеза комуниста одлуком Општинског комитета, док је за све остале чланове предложено њиховим основним организацијама СК да покрену питање рехабилитације тј. брисања изречених им партијских казни.

Обраћајући се Општинском комитету Богица Милосављевић председник радне групе је између осталог рекао да је иницијатива за покретање рехабилитације само потврда и израз демократизације односа у Савезу комуниста и друштву али и способност комунистичког покрета да критички преиспита своје ставове и погледе, а нарочито оне који се односе на грешке које су учињене према људима. Не улазећи у дубље процене догађаја с почетка 70-тих година, радна група је, по речима Милосављевића заузела став да је све оно што се дешавало до 1988. године довољна друштвена потврда политике која је вођена и да је вишемесечно ангажовање радне групе било усмерено пре свега на исправљање учињених грешака због којих су многи људи неаргументовано понели етикету „либерала" која им је нанела огромне личне и породичне штете. Због тога се Општинском комитету предложило да се први људи садашње општинске политике рехабилитују и да основне организације СК у складу са статутарним одредбама покрену питање рехабилитације за све оне чланове који су тада партијски кажњени.

На седници Општинског комитета посебно је замерено каснијим руководствима Општинског комитета који нису нашли за сходно да пуних осам година разматрају упућене захтеве Бурмуције, Костића и других чланова за преиспитивање оправданости изречених им партијских казни. И како је речено, то је само још једна потврда званичне политике која се донедавно водила.

У вишечасовној расправи у којој је било појединачних залагања да се не прихвати извештај радне групе, чланови Општинског комитета су уз опште одобравање и аплаузом поздравили предлог радне групе да се изврши рехабилитација свих оних људи са којима се бивше руководство обрачунало на бруталан и нехуман начин.

Обраћајући се члановима Општонског комитета Бурмуција, Костић и Станојевић, су, између осталог нагласили да су под притиском и претњама тадашњих општинских и покрајинских моћника, Нандора Мајора, Мојсе Миљковића, Александра Васића, Чапајева, Кази Ернеста, Антуна Кустурина и Владете Томића, чланови Општинског комитета изгласали одлуку о њиховом искључењу из СКЈ. Замерено нам је, истакли су они због тога што смо у Анализи о неправилностима у општини која је произашла из Титовог писма, назначили имена и презимена људи за које смо били сигурни да су носиоци негативних појава у овој средини и што смо се као челни људи Општинске политике залагали за тадашње демократске изборе, тј. да се на листама за општинске функције нађе већи број кандидата од броја који се бира, као и да се до краја испоштује мишљење базе тј. месних подружница ССРН, основних организација СК и основних организација синдиката.

В. Бранков

СОУР ПИК „ЈУЖНИ БАНАТ" ОБЕЛЕЖИО СВОЈ ТРИДЕСЕТИ РОЂЕНДАН

ЗЛАТНИЦИ ЗА ТРИДЕСЕТОГОДИШЊАКЕ

Уз пригодан културно-уметнички програм у коме су учествовали хор и Оркестар блок флаута ОШ „Жарко Зрењанин", Ђорђе Фишер, уредник ТВ Нови Сад, Мики Михаиловић и оркестар Дома ЈНА, преко хиљадушестотина радника Комбината прославило је тридесет година од постојања и рада Комбината.

Преко сто радника који у Комбинату раде пуних тридесет година добило је захвалнице и златнике које им је уручио генерални директор Ставрија Митић.

За успешну дугогодишњу сарадњу Комбинат је уручио плакете својим пословним партнерима, а исте су добили и два прва директора Комбината Предраг Дунић и Миле Недељковић (посмртно).

Посебан куриозитет прославе био је наступ мешовитог фолклорног ансамбла из Украјине, који су својим плесовима измамили аплаузе присутних.

ЗАНИМЉИВОСТИ

Недавно су из америчког Министарства за пољопривреду објавили да се ради на вакцини која би блокирала лучење ССН хормона који има улогу у природном ограничењу апетита, што би имало примену у сточарству. Експериментом са свињама је утврђено да оне једу и када су потпуно сите у просеку 11 кг више и добијају на тежини 6 кг више.

Поставља се питање колико би ова вакцина, али са супротним ефектима била добра за нас у овом периоду замрзнутих плата и подивљалих цена.

ИЗ ШКОЛСКОГ ЦЕНТРА „САВА МУНЋАН"

ЗАЈЕДНИЧКИМ РАДОМ ДО ПРИЗНАЊА

„Полазак у средњу школу за мене представља посебан доживљај: Наиме, нашао сам се у лепој, светлој, добро опремљеној школи, што, до сада није био случај" - ово је само део писменог задатка једног ученика који може да послужи као увод у ову информацију.

Реч је о средњој школи на територији општине Бела Црква, о средњој школи „Сава Мунћан". Подигнута средствима шире друштвено-политичке заједнице општине и самодоприноса, Школа се трудила да испуни један од важних услова повећања ефикасности при остваривању васпитно-образовних циљева и задатака. То је била набавка учила и опреме, који ученику обезбеђују брже, лакше и савременије праћење теоријске и практичне наставе. Она друга страна, васпитна, огледа се у жељи ученика и радника школе да то што су добили и купили сачувају и за генерације које тек долазе. Због тога, а и да би се навикли на друштвенокористан рад, у школи се често организују радне акције на уређењу простора. Ученици су, уз помоћ стручног лица, радили на озелењавању школског дворишта, радионице и хола школе. Радници школе извршили су бетонирање једног дела стазе око школе и кречење учионица и кабинета. Тако је прво школско звоно ове године означило улазак у чисте, лепе и уређене учионице, на обострано задовољство. Несебичан труд ученика и радника резултирао је и једним значајним признањем. Савет за заштиту и унапређење човекове средине Председништва ПК ССРНВ, доделио је, за изузетне резултате постигнуте у акцији на естетском и хигијенском уређивању васпитно-образовних организација, Средњој школи „Сава Мунћан" Повељу за освојено III место у САПВ. Повеља је уручена у Апатину, 8. децембра 1989. године.

Колектив ученика и радника школе изразио је жељу да се и даље максимално ангажује у уређивању школског простора, а поверење, лепа реч и добра воља још су већи стимуланс да у томе и успемо.

Н. Здравковић

ЛОВ И РИБОЛОВ

УХВАЋЕН ТРОФЕЈНИ ВУК

Крајем прошле године ловачко друштво „Фазан" из Калуђерова, организовало је лов на штеточине и у бурном и узбудљивом лову, Митровић Мирослав-„Митика" у пределу „Воканов поток" према Крушчици, убио је вука тешког преко 170 кг.

Лов је био у групи, али се друг Митика издвојио од осталих и у том моменту изненада се појавио вук и наш дични ловац је опалио један метак и ранио вука. Вук га је онако рањен напао и друг Митика онако времешан и тежак за тили час се попео на дрво и од страха опалио још једанпут и убио напокон страшну звер.

Било је наравно и смеха и шале на рачун Митике, злобници кажу и да му се и нешто десило, али о томе наравно нећемо јавно.

Све у свему, лов је успео, ловци су испунили задатак, а трофеј ће красити просторије друштва „Фазан" и сећаће на страшне часове ловца јунака.

Згага Бруно

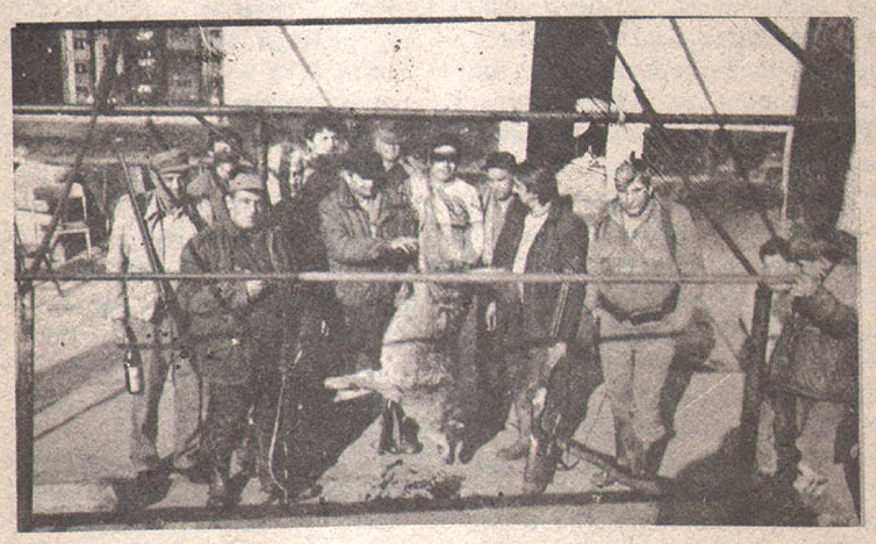

На јануарској седници СО Бела Црква

НОВ СТАТУС КРО „1. МАЈ"

На заједничкој седници сва три Већа СО Бела Црква, између осталог је разматрано питање положаја и пословања КРО „1. Мај".

Након бурне расправе о стању у овом колективу, а на предлог надзорног одбора задуженог за разрешавање дугогодишњих проблема у овој радној организацији, делегати Скупштине су прихватили предлог одлуке о измени и допуни Одлуке о организовању друштвеног јавног предузећа „1. Мај" Бела Црква.

За ВД директора КРО „1. Мај" именовали су Драгана Стојковића, саобраћајног инжењера.

Бела Црква

НА ДОЧЕКУ НОВЕ ГОДИНЕ

ЗАТАЈИЛИ ОРГАНИЗАТОРИ

Ако нисте знали како себи да упропастите дочек Нове године требали сте да дођете у ресторан „Парк". Просто је невероватно како су организатори дочека могли да обману госте и да им за 170 динара понуде слабу музику и још гору вечеру. Оркестар је такорећи састављен преко ноћи од људи који су некада свирали, али никада у овом сасатаву, и без хармоникаша и певача.

Ма колико ми желели у Европу ипак смо још увек на брдовитом Балкану где се народна музика још увек више у оваквим ситуацијама цени од валцера. Читав програм је текао некако усиљено и напето док се није појавио војник са хармоником и за нешто више од пола сата направио народно весеље. А онда је, нажалост морао да се врати у Дом ЈНА.

Да је музика умела да одржи расположење вероватно се не би приметило да је и вечера лоша. Печење је било непечено и као лед хладно, а купус салата топла и неукусна.

Једина светла тачка била је богата лутрија, а између осталог додељено је наградно путовање у СССР седам дана за две особе, обука за једног возача „Б" категорије, вечера за две особе, 5 $м^2$ плочица итд.

Све у свему владала је нека мучна атмосфера, у којој су се сви гости трудили да се сами забаве, када је већ организација затајила.

јануар

ТРАНСФОРМАЦИЈА КОМБИНАТА ЈОШ ТРАЈЕ

СЈАЈ ИЛИ БЕДА ЗАЈЕДНИШТВА

У данима када је прослављао тридесетогодишњицу успешног рада и пословања ПИК „Јужни Банат" се нашао у чудној ситуацији евентуалног распада. Да се подсетимо. Комбинат је међу првим колективима у Војводини отпочео припреме за трансформацију у друштвено предузеће, а на основу Закона о предузећима.

Радници Комбината су се први пут, јула месеца прошле године изјашњавали за јединствено предузеће. На овом референдуму није прихваћен понуђени облик трансформације. Затим је оформљена нова комисија која је имала задатак да припреми елаборат којим би били задовољени сви ООУР-и из сасатава Комбината. Тако су у једном периоду егзистирале две варијанте, једна коју заступа већина и друга по вољи радника ООУР-а „Економија". Иако је јавна расправа показала да обе стране не одустају од свог мишљења, радничка скупштина доноси одлику да се на референдуму изађе са првом верзијом по којој би Комбинат био сложено предузеће, али где његови чиниоци не би имали својство правног лица. Затим се напрасно мења и оваква одлука и на референдуму одржаном 20. 12. 1989. године радници се изјашњавају за јединствен Комбинат. Овога пута против предлога гласала је РЗ ЗС РО „Пољопривреда" и ООУР „Економија". На Радничкој скупштини одржаној 22. 12. 1989. године доноси се одлука да се код оних који су гласали против понови референдум. На „поправном испиту" радници РЗ су прихватили предлог трансформације, док га је „Економија" поново одбила.

У следу ствари у судски регистар у Привредном суду у Панчеву уписује се ДП ПИК „ЈУжни Банат" од оних делова који су се на референдуму изјаснили за јединствено предузеће. Након референдума за самостално предузеће одржаног 30. 12. 1989. године и ООУР „Економија" подноси молбу за упис у судски регистар. Тако тренутно од некадашњег Комбината сада постоје два предузећа.

Радничка скупштина на својој седници одржаној 11. 01. 1990. године доноси одлуку о спровођењу избора за Раднички савет ДП ПИК „Јужни Банат". На својој првој, конститутивној, седници овај Раднички савет би требао да донесе одлуку о поновном реорганизовању у сложено предузеће, да би му се прикључили ДП „Економија" и РОК „Будућност" која тренутно правно не постоји.

Након свега изложеног поставља се питање да ли је ово морало овако да се догоди или је ова конфузија могла да се избегне. Ако се по сваку цену желела задржати целина Комбината онда је захтевима ООУР „Економија" требало удовољити раније. Јер сада ако, наглашавам АКО, успе ово поновно преструктуирање, добиће се оно што они све време траже: да буду ДП са правним субјективитетом. Међутим, да ли је и чији став био исправан у овој гужви показаће време. Свађом, оптуживањем или принудом не може се постићи ништа добро. Зато све треба сагледати трезвено и учинити све, да се почињене грешке ако је могуће исправе.

САГОДИШЊЕ ИЗБОРНЕ КОНФЕРЕНЦИЈЕ ОИ „ЖАРКО ЗРЕЊАНИН-УЧА"

ЧИЈА СУ (НЕ)БРИГА ИЗВИЂАЧИ

Одред извиђача „Жарко Зрењанин_Уча" из Беле Цркве годинама осваја прва места на радним акцијама, познат је у Југославији и ван ње, понос и дика нашег града... Тренутно Одред се налази у тешкој финансијској ситуацији што отежава услове рада и доводи у питање његов даљи опстанак. - речено је 14. јануара, на програмско изборној конференцији Одреда извиђача „Жарко Зрењанин-Уча". „Са 150 старих милиона колико смо добили од буџета за прошлу годину неможе се радити. Ми за овај рад нисмо плаћени а они који су плаћени за то, упркос обавештењу данас нису на овом састанку" истакао је Митровић Владимир -

„Улазимо у 40-то годишњицу постојања Одреда. Многи су прошли кроз овај Одред а данас су га оставили и заборавили" - биле су речи Радивојевић Радише бившег старешине Одреда. Након ове дискусије изашло се са предлогом да се што брже сазове састанак свих друштвених структура општине како би се проблем извиђача решио, с обзиром да долази и до постепеног осипања чланства. Наиме у току прошле године број извиђача самњио се са 300 на 100.

На конференцији је присуствовало 50 декегата као и председник ССО Бела Црква, представник МИ „Жарко Златар", представник ИН „Победа", начелник Штаба цивилне заштите и неколико дугогодишњих сарадника. Прочитан је извештај прошлогодишњих активности и сачињен план рада за ову годину. Тајним гласањем изабрано је ново Председништво Одреда. За новог старешину изабран је Зоран Илић, а за начелника Одреда Киски Фрања. У Штаб Одреда изабрани су: Стојковић Александар, Илић Зоран, Киски Фрања, Девриња Горан, Радишић Сања, Стојановић Милан и Марила Данијела. На овој Конференцији дошло је и до измене Статута Одреда који је једногласно прихваћена а све у циљу повећања активности и успешности Одреда.

Данијела Стојковић

ПРУЖИМО ПОМОЋ НАШИМ ДРУГОВИМА

Ученици IV-2 разреда Основне школе „Жива Јовановић" прикупили су скроман прилог за децу настрадалих рудара у Алексинцу. Тим поводом обратили су се нашој Редакцији са жељом да објавимо њихов апел и осталим ђацима да својим прилозима помогну деци настрадалих рудара. Сазнање да нису сами и заборављени, кажу ученици овог разреда у свом апелу, помоћи ће им да ублаже тугу и бол за изгубљеним очевима, браћом и рођацима. Зато одвојимо од свог џепарца и играчака да би наши другови могли безбрижније да расту и уче поручују ученици IV-2 разреда.

Надамо се да ће се овом апелу прикључити и остали ђаци наших школа и сви они који до сада то нису учинили.

НОВИНЕ ИЗ ЗАКОНА О ЗАДРУГАМА

ЗЕМЉУ ВРАТИТИ ЗАДРУГАМА

Имовина која је после 1. јула 1953. године одузета другима, и без икакве накнаде преведена у друштвену својину, биће им враћена по Закону о задругама чије се усвајање управо очекује.

По овом Закону задруге могу оснивати најмање три лица, њоме управљају задругари по принципу - један чланski улог, један глас. Лица са више чланских улога могу имати највише пет гласова. У пословању задруге се може служити средствима у властитој, задружној својини, заједничкој својини задругара, средствима у друштвеној својини и средствима домаћих и страних грађана и правних лица.

Тако каже Нацрт закона о задругама, а како ће то у пракси бити остаје да се види. И Комбинат је стваран од земљорадничких задруга које су донеле имовину од близу 3000 ха, а сада би по овом закону требало да је врате. На питање ко ће је и како обрађивати за сада нема одговора, нити се законодавац бавио практичним делом овог проблема. За сада се једино зна да би земљу требало вратити РОК „Будућност" као правном настанку некадашњих задруга, а даљи ток ствари препушта се времену.

У КАСАРНИ „САВА МУНЋАН"

ЗАКЛЕТВА НОВЕ ГЕНЕРАЦИЈЕ ВОЈНИКА

„Свечано се обавезујем да ћу бранити независност, уставни поредак..." - биле су речи нове генерације војника, који су 6. јануара дали заклетву народу и држави да ће бранити њене границе, суверенитет, територијални интегритет и уставни поредак.

Овом свечаном чину присуствовали су родитељи, пријатељи и рођаци младих војника, радни људи и грађана наше општине, представници ДП и РО, школа и представници команде I војне области. Прве честитке војницима у име команде и старешина упутио је пуковник Живорад Миленковић који је између осталог рекао:

„За нашу Армију је од животне и историјске важности да сачува и даље обогаћује властити општејугословенски профил. Она ће се изграђивати као заједничка оружана сила, свих наших народа и народности. Армија не може бити ничије средство за остваривање парцијалних интереса. Она јесте и може бити само ударна снага целокупног одбрамбеног и стратегијског система. Због тога ЈНА не сме ни најмање да наруши то своје стратегијско значајно обележје. Изражавам лично уверење с обзиром на узвишеност овог чина да ћете као следбеници прослављених јединица наше НОВ верно чувати слободу земље понос југословенских народа и народности на слободарске традиције храброст и јунаштво. Позивам вас на међуљудску слогу и љубав и на братство и јединство.

Честиткама младим војницима придружујемо се и ми и желимо им не само да свесно и одговорно овладају војничким вештинама већ и да се пријатно осећају у нашем граду и са собомм понесу лепе успомене.

Д. Стојковић

јануар

Бела Црква

САВЕЗНИ СЕКРЕТАР ЗА НАРОДНУ ОДБРАНУ ПЕРСОНАЛНА УПРАВА

РАСПИСУЈЕ

КОНКУРС

ЗА ПРИЈЕМ КАНДИДАТА ИЗ ГРАЂАНСТВА ЗА ПИТОМЦЕ - УЧЕНИКЕ ВОЈНИХ ШКОЛА У 1990. ГОДИНИ

I. ЗА ПИТОМЦЕ ВОЈНИХ АКАДЕМИЈА

1. ВОЈНА АКАДЕМИЈА КОПНЕНЕ ВОЈСКЕ У БЕОГРАДУ - СМЕР: **пешадија, артиљерија, оклопне и механизоване јединице, инжињерија, веза, АБХ-одбрана, електронско извиђање и противелектронска дејства, интендантска служба и финансијска служба.**

2. ВОЈНОТЕХНИЧКА АКАДЕМИЈА КОПНЕНЕ ВОЈСКЕ У ЗАГРЕБУ - СМЕР: **електроника** (специјалност: телекомуникације), **машински** (специјалности: класично наоружање, мотори и моторна возила и инжињеријске машине), **рачунарска техника, ракетни, саобраћајни и муниција и минско-експлозивна средства.**

3. ВАЗДУХОПЛОВНА ВОЈНА АКАДЕМИЈА У ЗЕМУНИКУ - СМЕР: **пилоти авиона и пилоти хеликоптера.**

4. ВОЈНА АКАДЕМИЈА РАТНОГ ВАЗДУХОПЛОВСТВА И ПРОТИВВАЗДУШНЕ ОДБРАНЕ У РАЈЛОВЦУ - СМЕР: **противваздушна одбрана, ваздухопловнотехнички, веза, електронско извиђање и противтенковска дејства и метеорологија.**

5. МОРНАРИЧКА ВОЈНА АКАДЕМИЈА - ОДСЕК: **поморски** (СМЕР: артиљеријско-ракетни, противподморничко-торпедни, минско-противмински, везе и осматрања и навигацијско-хидрографски) и **технички** (СМЕР: електричарски).

II. ЗА ПИТОМЦЕ I И III ГОДИНЕ СРЕДЊИХ ВОЈНИХ ШКОЛА РОДОВА И СЛУЖБИ

1. СРЕДЊА ВОЈНА ШКОЛА КОПНЕНЕ ВОЈСКЕ У САРАЈЕВУ - СМЕР: **пешадија, артиљерија, оклопне и механизоване јединице, инжињерија, веза, АБХ-одбрана и електронско извиђање и противтенковска дејства.**

2. ТЕХНИЧКА СРЕДЊА ВОЈНА ШКОЛА КОПНЕНЕ ВОЈСКЕ У ЗАГРЕБУ -СМЕР: **машински, електротехнички и саобраћајни.**

3. СРЕДЊА ВОЈНА ШКОЛА РАТНОГ ВАЗДУХПЛОВСТВА И ПРОТИВВАЗДУШНЕ ОДБРАНЕ У РАЈЛОВЦУ - СМЕР: **ваздухопловнотехнички, противваздушна одбрана, веза и електронско извиђање и противелектронска дејства.**

4. МОРНАРИЧКА СРЕДЊА ВОЈНА ШКОЛА У СПЛИТУ - ОДСЕК: **поморски** (СМЕР: бродски и оружни) и **технички** (СМЕР: машински, електричарски и електротехничарски).

5. ИНТЕНДАНТСКА СРЕДЊА ВОЈНА ШКОЛА У САРАЈЕВУ (само за III годину).

6. САНИТЕТСКА СРЕДЊА ВОЈНА ШКОЛА У НОВОМ САДУ СМЕР: **медицински техничари и фармацеутски техничари** (само за I годину).

7. МУЗИЧКА СРЕДЊА ВОЈНА ШКОЛА У САРАЈЕВУ (само за I годину).

III. ЗА УЧЕНИКЕ I, II и III РАЗРЕДА ВОЈНИХ ГИМНАЗИЈА

1. ВАЗДУХОПЛОВНА ВОЈНА ГИМНАЗИЈА „МАРШАЛ ТИТО" У МОСТАРУ.

2. ВОЈНА ГИМНАЗИЈА „БРАТСТВО-ЈЕДИНСТВО" У БЕОГРАДУ.

3. ВОЈНА ГИМНАЗИЈА „ИВО ЛОЛА РИБАР" У ЗАГРЕБУ.

4. ВОЈНА ГИМНАЗИЈА „ФРАНЦ РОЗМАН-СТАНЕ" У ЉУБЉАНИ (настава на словеначком језику).

IV. ЗА УЧЕНИКЕ III РАЗРЕДА ТЕХНИЧКИХ СРЕДЊИХ ШКОЛА ЗА ВОЈНА УСМЕРЕЊА

1. ТЕХНИЧКА СРЕДЊА ШКОЛА ЗА ВОЈНОТЕХНИЧКА ЗАНИМАЊА У ЗАГРЕБУ - механичар за: пешадијско наоружање, артиљеријско наоружање артиљеријско-ракетних јединица ПВО, возила-гусеничаре, муницију и минско-експлозивна средства, хидраулику, рачунаре у борбеним средствима, радио-релејне уређаје и уређаје са носећом фреквенцијом и телефонско-телеграфска средства.

2. ТЕХНИЧКА СРЕДЊА ШКОЛА ЗА ВАЗДУХОПЛОВНОТЕХНИЧКА ЗАНИМАЊА У РАЈЛОВЦУ - занимања: авио-мезаничар, авио-оружар, авио-радарски механичар и авио-лимар.

УСЛОВИ КОНКУРСА

Конкурисати могу кандидати мушког пола, држављани СФРЈ, који испуњавају следеће услове:

I. ОПШТИ УСЛОВИ

- да су здрави и способни, што утврђује надлежна војнолекарска комисија;
- да нису судски кажњавани и да се против њих не води кривични поступак, што утврђују надлежни органи по службеној дужности;
- да нису ожењени.

II. ПОСЕБНИ УСЛОВИ

1. ЗА ВОЈНЕ АКАДЕМИЈЕ:

- да су рођени 1969. године или касније;
- да су завршили или да се налазе у завршном разреду трогодишње или четворогодишње средње школе;
- да су у претпоследњем и на првом полугодишту последњег разреда средње школе постигли најмање добар општи успех, односно да су два последња разреда завршили најмање са добрим успехом и да у тим разредима имају најмање добар успех из математике.

За Војнотехничку академију копнене војске. Војну академију ратног ваздухопловства и противваздушне одбране - ваздухопловнотехнички смер и смер метеорологије и Морнаричку војну академију - технички одсек, предност имају кандидати који су завршили или се налазе у завршном разреду средњих школа машинско-енергетске, електротехничке, математичко-техничке и природно техничке струке и који имају вишу оцену из математике.

2. ЗА ВОЈНЕ ГИМНАЗИЈЕ, СРЕДЊЕ ВОЈНЕ ШКОЛЕ РОДОВА И СЛУЖБИ И ТЕХНИЧКЕ СРЕДЊЕ ШКОЛЕ ЗА ВОЈНА УСМЕРЕЊА:

а) за I разред односно годину војних гимназија и средњих војних школа родова и служби:

- да су рођени 1974. године или касније;
- да су VII и прво полугодиште VIII разреда основне школе завршили најмање са добрим успехом односно да су VII и VIII разред завршили најмање са добрим успехом;

б) за II разред војних гимназија:

- да су рођени 1973. године или касније;
- да су VII разред основне школе и прво полугодиште I разреда средње школе односно VIII разред основне школе и I разред средње школе завршили најмање са добрим успехом;

ц) за III разред односно годину војних гимназија, средњих војних школа родова и служби и техничких средњих школа за војна усмерења:

- да су рођени 1972. године или касније;
- да су I разред и прво полугодиште II разреда односно I и II разред средње школе завршили најмање са добрим успехом.

Кандидати под а), б) и ц), осим за Музичку средњу војну школу, у разредима који се траже посебним условима конкурса морају имати оцену најмање добар из математике и физике.

Независно од успеха на полугодишту, ако кандидати који у време конкурисања похађају неки од разреда основне средње школе тај разред не заврше најмање са добрим успехом, неће бити примљени на школовање.

Кандидати за Музичку средњу војну школу морају имати добар музички слух, меморију и смисао за ритам.

ШКОЛОВАЊЕ, ПРАВА И ОБАВЕЗЕ ПИТОМАЦА И УЧЕНИКА

Школовање у свим војним школама почиње 1. септембра 1990. године и траје:

- у Војнотехничкој академији копнене војске, Војној академији ратног ваздухопловства и противваздушне одбране - ваздухопловнотехнички смер и смер метеорологије и Морнаричкој војној академији - технички одсек - пет година, а у осталим војним академијама односно смеровима и одсецима - четири године;
- у средњим војним школама родова и служби, војним гимназијама и техничким средњим школама за војна усмерења школовање траје четири године, а за кандидате који се примају у други односно трећи разред - годину, три односно две године.

Ученици Ваздухопловне војне гимназије „Маршал Тито" су обавезни да за време школовања, према програму једрења - летења, лете на једрилицама и моторним авионима са дуплим командама, уз претходну падобранску обуку са скоковима и да по завршеној школи наставе школовање у Ваздухопловној војној академији.

По завршеном школовању, питомци војних академија чије школовање траје четири године примају се у активну војну службу и производе у чин потпоручника, а питомци чије школовање траје пет година, поред произвођења у чин поручника, стичу и стручни назив дипломираног инжењера одговарајуће струке.

Питомци средњих војних школа родова и служби се по завршеном школовању примају у активну војну службу и производе у чин водника, а питомци Музичке средње војне школе у IX класу војног службеника.

Питомци средњих војних школа родова и служби, који са одличним успехом заврше школовање, могу, ако то желе и потребе службе то допуштају, да наставе школовање у војној академији, при чему се не производе у чин водника.

Ученици војних гимназија настављају школовање у војним академијама. Ученици техничких средњих школа за војна усмерења се по завршеном школовању упућују на одслужење војног рока. Након одслужења војног рока, примају се у службу са статусом грађанског лица на служби у ЈНА и звањем стручног радника IV степена за одређено занимање.

За време школовања питомци и ученици станују у интернату, а све трошкове сноси Савезни секретаријат за народну одбрану. Међусобне обавезе лица примљених у војне школе и Савезног секретаријата за народну одбрану регулишу се уговором.

НАЧИН КОНКУРИСАЊА

Кандидати подносе пријаву општинском органу за народну одбрану на територији места сталног боравка, на обрасцу који се добија код тог органа.

Војници и питомци школа за резервне официре пријаву подносе општинском органу за народну одбрану општине на чијој територији се налазе на одслужењу војног рока.

Уз пријаву се прилажу:

- оверен препис извода из матичне књиге рођених;
- оверени преписи сведочанстава свих претходно завршених разреда основне односно средње школе;
- оверен извод из оцена са првог полугодишта завршног разреда (ако похађају завршни разред).

Конкурс је отворен до 15. фебруара 1990. године.

Кандидати за питомце - ученике војних школа изабраће комисија у Савезном секретаријату за народну одбрану, која ће о резултатима избора кандидате обавестити до средине јуна 1990. године.

Остала обавештења у вези са конкурсом могу се добити у општинском органу за народну одбрану и војним школама.

novo jevtino

JUGOŠPED i INTERKOMERC u saradnji sa OMUS-om

vam nude

KOLOR TELEVIZORE

KAMACROWN

ekran 51cm SA DALJINSKIM

279 usd ——— 3.348,00
+ 60 % din. ——— 2.008,80
5.356,80 ukupno

ekran 37cm SA DALJINSKIM

211 usd ——— 2.532,00
+ 60 % din. ——— 1.519,20
4.051,20 ukupno

NUDIMO I MUZIČKE CENTRE

★omus★ 1. OKTOBAR 49 bela crkva

Културно-просветни центар „Бела Црква" из Беле Цркве на основу Одлуке Радничког савета од 26. децембра 1989. године расписује

О Г Л А С

О ПРВОМ ЈАВНОМ НАДМЕТАЊУ ЗА КУПОВИНУ ПОСЛОВНОГ ПРОСТОРА У УЛИЦИ ПРОЛЕТЕРСКА БР. 6 У БЕЛОЈ ЦРКВИ - ЗГРАДА БИОСКОПА „ЗВЕЗДА" ДАНА 05. ФЕБРУАРА 1990. ГОДИНЕ У ПРОСТОРИЈАМА КУЛТУРНО ПРОСВЕТНОГ ЦЕНТРА

I

Под условима из овог Огласа, путем јавног надметања, продаје се зграда - пословни простор у Белој Цркви, друштвене својине корисника Културно-просветног центра „Бела Црква" из Беле Цркве.

II

Предмет продаје је зграда - пословни простор која се налази у Белој Цркви ул. Пролетерска бр. 6 (биоскоп „Звезда") к.о. Бела Црква парц. топ. бр. 1943 кућа у пов. од 09 ари 50м2 и парц. топ. бр. 1944 двориште у пов. од 02 ара 7[illegible] м2 која се састоји од 382 м2 пословног простора, 844 м2 дворишта и биоскопске баште и 170 м2 подрумског простора за почетну цену у износу од 1.200.000 нових конвертибилних динара или 1200 старих милијарди.

III

За надметање је потребно најмање 3 надметача с тим што су физичка лица дужна да на самом надметању уплате на име кауције износ од 30.000 конвертибилних динара (или 30 старих милијарди) а правна лица исти износ на жиро рачун КПЦ-а „Бела Црква".

IV

Ближе информације у вези са овом лицитацијом могу се добити у просторијама Културно-просветног центра „Бела Црква" у Белој Цркви а разгледање предметне зграде може се вршити сваког дана у времену од 10 до 14 часова. Заинтересовани се могу јавити и на телефон бр. 851-173.

У Белој Цркви
Дана: ..... КОМИСИЈА ЗА НАДМЕТАЊЕ

ИЗ КУЛТУРНО ПРОСВЕТНОГ ЦЕНТРА „БЕЛА ЦРКВА"

КУТАК ЗА МЛАДЕ

Почећемо са једном добро познатом максимом: Колико је један народ образован и културан - толико је и богат". Наравно то се не преноси буквално бар не у ова тешка времена кад и економска а и политичка криза достиже свој врхунац. Али то не значи да ми у култури, просвети и уопште у друштвеним делатностима, не треба да се боримо и да доказујемо да друштвене делатности нису потрошња. И то је тачно јер у свим развијеним друштвима са запада, а наше друштво тежи томе, друштвене делатности су проширена репродукција и неодвојив део привреде значи једно без другог не иде. Треба да се зна да у овако тешким условима култура и образовање ипак живе у нашој средини. У оквиру КПЦ-а делују Музејска збирка (Народни музеј) и библиотека (Народна читаоница). У тим оквирима је доста напора учињено за отварање изложбе разног карактера признатих академских сликара (изложба Мире Мареш, изложба академског сликара члана САНУ Слободанке Ракић, изложбе разних уметника наиваца уз гостовање камерног оркестра из Зрењанина и Новог Сада и сл.). Такође у библиотеци су неколико пута одржаване промоције нових књига и доста књижевних вечери које су биле на завидном културном нивоу: књижевна дела Достојевског нам је представио својеврсни стручњак доктор Никола Урошевић, професор, Драгослав Андрић је за младе одржао предавање о жаргону младих као књижевни феномен и сл.

КПЦ финансијски је помогао или сам финансирао неколико научних издања: „Општина Бела Црква", аутора доктора Павла Томића, неколико брошура и књига Озрена Радосављевића из Беле Цркве, збирку песама аутора Дулета Милосављевића из Паланке. У оквиру КПЦ-а школују се велики број кадрова за потребе удруженог рада и мале привреде - трговци, угоститељи, возачи-механичари и сл. Све то указује на велику озбиљност и мобилност свих запослених као и спољних сарадника и радника разних школских центара, са којима сарађујемо широм Југославије.

Млади и млађи нараштаји своје слободно време проводе петком и суботом а у време школског распуста сваког дана у диско клубу КПЦ-а који је опремљен најсавременијом опремом. У оквиру центра постоји диско бар који ради сваког дана и који за сада представља један пријатан културни кутак за младе. Ми нећемо и не можемо да се такмичимо са развијеним срединама, првенствено се мисли на наше метрополе Београд, Загреб, Нови Сад, Љубљана, Сарајево и сл. али читаоци треба да знају да је Бела Црква раме уз раме са наведеним градовима у погледу културно-уметничког образовања.

Када се говори о приказивању и пројекцији филмова треба рећи да културно просветни центар ни у једном моменту није уступио првенство ни једном биоскопу у земљи. На пример, у исто време када су биле премијере у највећим градовима Југославије у Белој Цркви су приказивани истоимени филмови а неколико филмова је било и приказано премијерно. То су „Дом за вешање" (премијера са Београдом), „Крокодил Данди" премијера са Новим Садом, „Ајкула" IV део, „Балкан експрес" други део, „Пресидио", „Волт стрит", „Хајде да се волимо", „Сабирни центар", „Близанци", „Моја мађеха ванземаљац", „Бетмен" итд. И љубитељи акционих филмова имали су свој одабир, млађи нараштаји свој жанр а нису били запостављени ни љубитељи такозваних „тврдих порнића".

На крају да кажемо да је добар потез учињен продавајући један локал Беобанци из Београда којим ће се у ери незапослености решити део овог великог проблема.

Набрајајући активности у оквиру Културно просветног центра свакако треба поменути манифестацију избор мис лета у којој је учествовало безброј девојака и то како из града тако и из других делова наше земље. До сада су одржана три избора најлепше девојке Беле Цркве и ова сада већ традиционална манифестација неговаће се и развијати и даље. Уз то на овим манифестацијама учествовали су и наши најеминентнији естрадни уметници.

Поред тога у организацији Културно просветног центра гостовали су наши најпознатији естрадни уметници као и културно уметнички ансамбли, аматери и професионалци као што су симфонијски оркестар великог оркестра ЈНА из Београда, хор Јована Бандура, камерни ансамбл из Аде, девојке из Бечеја, Мирослав Илић, Снежана Савић, Бајага, Сузана Манчић, Пада Обрић, Лидија Вукичевић, Милован Илић-Минимакс, група Зана, Хари мата Хари итд.

директор КПЦ
„Бела Црква"
Радоје Спореа

КРС ВС

БЕЛОЦРКВАНСКЕ НОВИНЕ

Ваше новине

IN MEMORIAM

ЧОВЕК ЗА ПРИМЕР

ТРАЈАНОВИЋ МИЛИВОЈ

7. јануара 1990. године умро је Миливоје Тројановић, наш суграђанин, човек, комуниста, друг и пријатељ који је у свим приликама својим држањем, ставовима, понашањем и радом служио као пример. Миливој Тројановић рођен је 4. децембра 1930. године у Врачевгају, у сиромашној радничкој породици, где је завршио основну школу. Занатску школу и механичарски занат завршио је у Белој Цркви.

Већ првих дана по ослобођењу постаје члан СКОЈ-а и курир у команди града, да би затим као напредни омладинац и омладински руководилац, у времену од 1945-1954. године био на разним руководећим дужностима: инструктора, секретара месног комитета и члана БИРО-а Српског комитета народне омладине и СКОЈ-а а 1948. године за сву до тада показану активност примљен је у чланство Партије. Као омладински руководилац испољио је изванредну активност на развоју и јачању актива народне омладине у граду и селима бившег белоцркванског и вршачког среза. Временске неприлике, кише и ветрови нису за њега представљале никакву препреку када је одлаззио на терен по задатку омладинске организације, СКОЈ-а и Партије. Као изузетно добар организатор успевао је да окупи и на савезне радне акције упути велики број омладинаца из наше општине, а и сам је учествовао на изградњи пруге Шамац - Сарајево и ауто-пута „Братство-јединство" са којих се акција у Белу Цркву вратио са ударничким значкама. Био је дружељубив, поштен и коректан у односима са друговима. Уживао је њихово пуно поверење и велико поштовање својих старијих другова са којима је сарађивао као и свих грађана са којима је долазио у сусрет. У време своје највеће омладинске активности озбиљно је оболео да би се након лечења са још већим жаром укључио у рад своје омладинске и партијске организације. За показане резултате у раду уручене су му биле многе похвале и признања, а као круна свега 1973. године од стране Председништва републике одликован је Орденом заслуга за народ са сребрном звездом.

Иако су га тешка операција и живот са лековима одвојили од активног суделовања у друштвено-политичком раду, он се ипак никад није политички демобилисао. Напротив, редовно је пратио штампу и сва збивања у земљи и свету и увек био о свему добро информисан. Био је веома добар саговорник, увек спреман да саслуша туђе мишљење али и недвосмислено, јасно и прецизно изнесе своје, бранећи свој став. Педантан у свему изазивао је нескривено дивљење свих оних који су га познавали. Захваљујући тој великој самодисциплини као и несебичној бризи, љубави и пажње своје животне сапутнице Бојане, Миливој је годинама успевао да се бори и носи са последицама своје тешке болести, да би на крају и поред све пажње и неге његов ослабљени организам под ударом грипа коначно попустио.

Његови најближи, комшије, другови и пријатељи са тугом ће се сећати његових дивних људских врлина, правичности, поштења и спремности да сваком помогне и речју и делом.

И зато на крају остаје нам само да кажемо за све лепо што је даровао својој породици, за све оно што је дао овом друштву, Партији и народу нека му је вечна слава и хвала.

ЗАХВАЛНИЦА

Захваљујем се Дому здравља из Беле Цркве посебно докторки Тесла Љиљи, др. Јовановићу, др Мартинову и др Исаку, и медицинској сестри Драгици за посебно залагање, за спасавање његовог живота. Захваљујем се кумовима , пријатељима, друговима, комшијама и свима осталима, који су присуствовали његовом последњем испраћају до његове вечне куће и ублажили бол.

Ожалошћена супруга Бојана

За свадбе, испраћаје, новогодишње празнике и сличне приликс СТР „ФОРТУНА" пружа вам услуге обезбеђивања алкохолног и безалкохолног пића као и прехрамбене робе уз услуге транспорта.

Адреса СТР „ФОРТУНА", Козарачка број 6. Бела Црква.

ТУЖНО СЕЋАЊЕ

25 децембра 1989 године напустио нас је наш вољени супруг, отац и деда

ДОШЕН ЈОСИП
пекар у пензији

Отишао је нечујно и тихо, онако како је и живео.

Успомену на њега и његов лик чуваћемо с љубављу и вечним поштовањем.

Ожалошћени: супруга Антонија, син Стеван, снаја Барица, унук Роман, родбина и пријатељи.

ПАВЛОВИЋ КАТАРИНА-КОЦКА

Њен драги и племенити лик вечно ћемо носити у нашим срцима и увек ће се с љубављу и поштовањем радо сећати њезини најмилији

Ожалошћени: супруг Јоса, ћерка Босанка, синови Славче и Богдан, снаје, зет, унуке и унуци као и остала родбина

Дана 9. јануара 1990. године преминула је наша драга мајка, баба, прабаба, свекрва и таштa

ЈУЛИЈАНА ПЕРИЋ

Њена доброта и ведар лик остаће нам у вечном сећању.

Ожалошћени: кћерке Мирјана и Љубица, синови Стеван, Завиша и Василије, снаје, зетови, унучићи, праунучићи, остала родбина и пријатељи.

ТУЖНО СЕЋАЊЕ

Дана 1. марта 1990. године навршиће се година дана од како нас је после дуге и тешке болести напустио наш драги супруг, отац и деда

МИЛАН СТОЈИЉКОВИЋ

Његов племенити лик чуваћемо трајно у нашим срцима и увек ће бити у нашим сећањима.

Тога дана посетићемо његов гроб на Православном гробљу, положити цвеће и залити га сузама.

Ожалошћени: супруга Нада, син Радомир, ћерка Снежана, снаја, зет, унучад и остала родбина и пријатељи.

Дана 6. јануара 1990. године навршило се две године од смрти драгог нам тате, супруга, свекра и деде

МАЛТЕЗ Л. МИХАЈЛА

Увек ћемо се радо сећати његовог племенитог и драгог лика

Његови најмилији

Дана 1. јануара 1990. године изненада нас је напустио наш драги супруг, отац и деда

ТАКАЧ ПЕТАР

С љубављу и поштовањем увек ћемо се сећати његовог драгог лика.

Његови најмилији.

Ожалошћени: супруга, син, снаја и унучад

ТУЖНО СЕЋАЊЕ

Дана 1. фебруара 1990. године навршава се тужна година од како нас је заувек напустио наш драги супруг, отац и деда

ГИЦДА ЖИВИЦА-БАТА

Трагично је настрадао у саобраћајној несрећи 20. јануара 1989. године, да би после дванаест дана његово племенито срце престало да куца. Његову племенитост, пожртвованост и љубав коју нам је подарио вечно ћемо носити у нашим срцима.

С љубављу

Ожалошћени: супруга Зорка, син Милан, ћерка Љиљана, брат Илија, сестра Радмила и Бранка, снаје, зетови и унуке као и остала родбина

Дана 27. јануара 1990. године навршава се година дана од преране смрти никад непрежаљеног супруга, оца, брата ујака, тече, стрица, зета и деде

ЗАЈЦ ПЕТРА

Његов ведар лик остаће вечито у нашим срцима

Ожалошћена супруга Јела, синови Љубомир и Бранко, ћерке Љиљана и Светлана са породицама и осталом родбином

Дана 16. 12. 1989. године прошло је 40 дана од смрти наше драге

ЈЕЛЕНЕ ПЕРОВИЋ

Њен драги лик никада нећемо заборавити.

Ожалошћени породице: Перовић, Лазић и Перашевић.

ТУЖНО СЕЋАЊЕ

Дана 15. јануара навршило се две тужне године од смрти нам драгог оца, свекра и деде

СТОИМЕНА РАДОЊИЋА

Дана 18. фебруара навршава се година и шест месеци од смрти нам драге мајке и свекрве и бабе

РОСЕ РАДОЊИЋ

Ожалошћени: син Сотир, снаја Мира, унуке Весна и Наташа

Тужна је истина да већ три године живимо без нашег драгог вољеног правог мезимчета сина

ЂОРЂА ЛАЗИЋА

Његов ведар и насмејан лик чуваћемо у трајном сећању, остављајући бол и неизмерну празнину у нашим срцима.

Ожалошћени: отац, баба, теча, тетка са децом

Дана 1. фебруара 1990. године навршава се шест месеци од када нас је напустила наша драга колегиница у пензији

ЉУБИЦА УГРИНОВИЋ

Колегинице Љубице увек ћемо се сећати као дивног друга и искреног пријатеља. Цео свој живот посветила је деци.

За све јој много хвала и вечно ћемо се сећати топлог лика наше драге тетка Љубице.

Колектив Дечијег вртића „Анђелка Ђурић" Бела Црква

ТУЖНО СЕЋАЊЕ

Дана 4. фебруара 1990. године навршиће се четири тужне године од када нас је напустио наш драги супруг, отац, брат, свекар и деда

УДРЕСКУ ВЛАДА

С љубављу и поштовањем увек ће се радо сећати његовог драгог лика, његови најмилији

Ожалошћени: Супруга Смиља, сестра Драгица, синови, снаје и унучад

Дана 10. фебруара 1990. године навршава се четрдесет дана туге и бола од када нас је изненада напустио наш драги и никад прежаљени супруг, брат, теча, зет и шурак и чика Миливоје

ТРАЈАНОВИЋ МИЛИВОЈ

Његов племенити, топао и ведар лик остаће вечно у нашим срцима. Тога дана у 11 часова крећућемо да обиђемо његов гроб положимо цвеће и залијемо сузама.

Ожалошћена супруга Бојана

ТУЖНО СЕЋАЊЕ

17. фебруара навршава се 6 месеци од прерано смрти наше драге мајке и супруге

ДРАГИЦЕ НИКОЛИН

Њен племенити лик остаће у трајном сећању синови Влада и Горан и супруг Богица

ТУЖНО СЕЋАЊЕ

Дана 20. 01. 1990. године навршило се шест тужних месеци од прерано смрти наше драге мајке, таште и баке

ДАРИНКЕ ЛЕКИЋ
рођене Перовић

С љубављу и неизмерним болом увек ћемо се на њу сећати: ћерке Љиљана и Милица-Мића са породицама.

Дана 20. 01. 1990. године навршило се шест тужних месеци како остадосмо без наше драге

ДАРИНКЕ ЛЕКИЋ
Рођене Перовић

Њен драги лик биће увек присутан у мом срцу.

До краја живота неутешна сестра Милица.

ТУЖНО СЕЋАЊЕ

Дана 20. 01. 1990. године навршило се шест тужних месеци од преране смрти наше драге

ДАРТИНКЕ ЛЕКИЋ
рођене Перовић

С неизмерним болом и тугом увек ће се на њу сећати њени сестра Вишња, зет Милан са децом Данијелом и Дијаном.

Већ је шест месеци туге и бола од изненадне смрти моје драге сестре

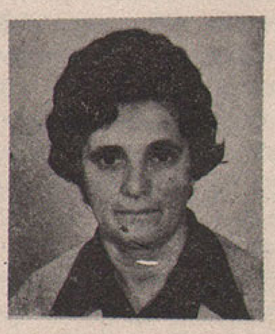

ДАРИНКЕ ЛЕКИЋ
Рођене Перовић

Тога дана посетићемо њен гроб и положити цвеће.

Ожалошћени: Отац Бошко, брат Вуко, снаја Даринка-Буба са децом, брат Никола, снаја Лепосава-Сека са децом.

НОВО ! НОВО ! НОВО !

Од 15. новембра 1989. године у вашем граду отворена је прва самостална трговинска радња „КОД ПЕЦЕ" у Улици 1. октобар број 88 у којој се можете снабдевати широким асортиманом занатских и индустријских текстилних производа, дечије конфекције, кожне галантерије и вунених производа.

Ако износ за који купујете премашује 5.000.000 динара робу можете платити у две рате на чекове.

Дана 25. фебруара 1990. године навршава се 6 тужних месеци од како је преминуо наш драги отац, веран супруг, драги свекар, деда и прадеда. Тог дана изаћићемо на гробље и сетити се његовог лика.

МИЛЕНОВИЋ РАТОМИР-РАЧЕ

Његови најмилији: супруга Савка, синови Славољуб, Драгиша и Миле, ћерке Драгица и Даница, зетови Сава и Коста, снаје Љиља, Љиљана, Биљана, унуци Лаза, Пера, Павле, унуке Славица, Снежана, Биљана, Кристина, Јелена, Ивана, праунуци маја, Никола и остала родбина пријатељи и комшије.

ТУЖНО СЕЋАЊЕ

Дана 3. јануара 1990. године, након краће болести изненада је у 76-ој години живота, преминуо наш драги отац

СЕКУЛИЋ ЂОРЂА САВА

Неумољива и изненадна смрт, отргла га је од његових најмилијих које је неизмерно волео. Трајно ће остати у сећању његов ведар и живахан лик.

Вечито ћемо му бити захвални и трајно чувати сећања и успомену за све што је у његовом животу учинио за његове најмилије.

Овом приликом захваљујемо свима који су својим присуством, или на било који начин, изразима саучешћа поделили нашу бол, а посебно СУБНОР-у и колективима „25. мај" и „1. мај" из Беле Цркве.

Заувек ожалошћени: синови Живко и Омер, снаје Катарина и Ружица и унучад: Жељко, Јасмина Вања и Тања

ОГЛАС

Продајем „РЕНО" 30 ВС година производње 1981. Прешао 120.000 км. Опремљен еркондишн уређајем. Прва фарба метализирана. Цена 6.000 ДМ. Упитати на телефон 851-839.

МАЛИ ОГЛАС

Продајем „ВОЛВО-Н '86" камион носивости 12,5 тона, кипер у возном стању.

Све ближе информације можете добити сваког дана на телефон 851-802.

МАЛИ ОГЛАСИ

Продајем двособан стан у Улици Јована Поповића број 48 у Белој Цркви.

Све ближе информације можете добити сваког дана после 15 часова на телефон 011/42-149

МАЛИ ОГЛАСИ

Продајем мото култиватор „ИМТ 506" са свим пољопривредним уређајима и приколицом.

Све информације у Улици Јована Поповића број 42 сваког дана после 15 часова.

БЛИСТАВ ПУТ МАЈСТОРА ЦУДОА РУЖИЦЕ ЈОВАНОВИЋ

КАНДИДАТ ЗА ОЛИМПИЈАДУ '92

- Осамнаестогодишња штићеница дома „Вера Радивојевић" Ружица Јовановић члан је репрезентације СФРЈ и озбиљан кандидат за олимпијске игре у Барцелони 1992. године

Упорност, рад и дисциплина као и самоодрицање и самопоштовање донело је у 1989. години Ружици Јовановић, штићеници дома „Вера Радивојевић" из Беле Цркве велика признања. Постала је члан сениорске репрезентације Југославије у цудоу, учествује на екипном првенству Европе у Бечу и најзад постаје озбиљан кандидат за олимпијске игре у Барцелони 1992. године. Ова млада осамнаестогодишња девојка има звање мајстора цудоа са црним појасомм I дан. За успехе на спортском пољу али и у школи Ружица Јовановић је са другарицама из дома Маром Попов, Светланом Јовановић и Кристином Јовановић добила и званично признање од стране СИЗ-а за заштиту деце Војводине. Ово је свакако значајно не само за штићенице Дома већ и за њихове васпитаче који су део свог слободног времена посветили ваннаставним активностима. Ружица Јовановић рођена је 1971. године у Панчеву а у Дому се налази од 1981. године. Моментално похађа саобраћајно-техничку школу у Новом Саду на завршној години. Активни је омладинац, учесник је више савезних радних акција, председник је разредне заједнице. Добре резултате на спортском пољу постиже захваљујући свом тренеру и васпитачу Батици Секулић.

Цудоом је почела да се бави пре седам година и то управо захваљујући њеном тренеру који је испитивањем њених физичких и психичких могућности посаветовао да се посвети овом спорту што је она и прихватила. Рад и тренинзи су били напорни и тешки али су и Ружица и њен тренер од почетка знали шта хоће и то су кроз свој развојни програм и остварили. Први успеси су били освајање сениорског првенства Војводине 1987. године. Наставком школовања, након заједничких основа које је завршила у ШЦ „Сава Мунћан" Ружица уписује средњу саобраћајну школу у Новом Саду где се и учлањује у цудо клуб „Славија" у коме наставља са радом под надзором нових клупских тренера Константидиса и Михајловића. Успеси се нижу један за другим. Прошле године осваја друго место на државном сениорском првенству, постаје члан сениорске репрезентације СФРЈ са којом учествује на екипном првенству Европе у Бечу. Поред тога озбиљан је кандидат за олимпијске игре у Барцелони 1992. године а има звање мајстора цудоа са црним појасом I дан. Све је то постигла са својих 18 година и то без породичне потпоре али уз свесрдну помоћ свог тренера Секулића помоћи Мирољуба Буре и њеном правом дому „Вера Радивојевић" где показује примером како треба да се постигне максимум.

Ово је само један пример који демантује гласине да се у овакво васпитно дечијим установама остварује неки сиви просек. Постоје и други примери штићеника овог дома који су ето захваљујући ентузијазму али пре свега стручном раду својих васпитача постигли и даље постижу запажене резултате на различитим пољима друштвеног живота.

Надамо се да ће овај пример служити као подстицај свим осталим потенцијалним спортистима да приону на рад јер само радом и под стручним надзором млади људи могу да се отргну од улице и загушљивих локала за забаву.

Бруно Згага

Film

ПРЕПОРУЧУЈЕМО

Ако до сада нисте гледали филмове: УСИЈАНО СРЦЕ, ГЕНЕРАЦИЈА 1969, и ЗАБРАЊЕНЕ ТЕМЕ, обавезно то учините.

УСИЈАНО СРЦЕ - САД 1989. година

Режија Граемс Клифорд

Главне улоге: Кристијан Слатер, Стевен Бауер и Ричард Херд

Брајен Кели је потпуноо откачен. Он нема много заједничког са својим братом, вијетнамцем Вином, кога су Брајенови родитељи усвојили. Међутим, када једног дана Вин бива убијен, Брајен настоји да по сваку цену пронађе убице. На том путу наилази на многе опасне ситуације, а у то су умешане тајанствене подземне организације. Брајеново главно оружје су његова одлучност и скејтеборг, којим влада готово акробатски. Захваљујући тим својим особинама, Брајен ће из многих опасних ситуација изаћи читав, али...

Добар авантуристички филм.

Поменуте филмове можете добити у видео клубу Максимум.

Укрштене речи број 123

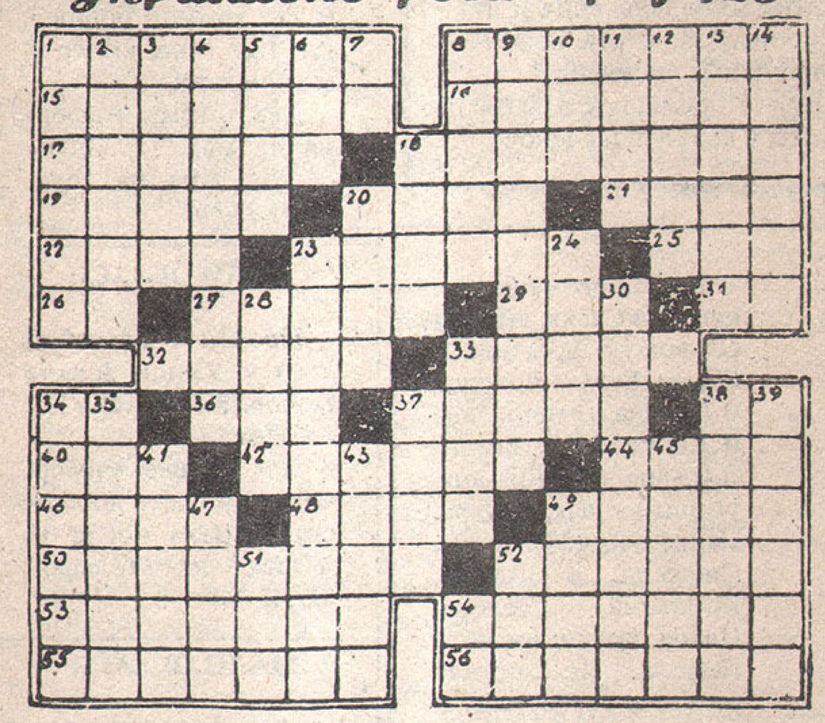

ВОДОРАВНО: 1. Непрофесионалци, 8. Солунски борац, 15. Хладан ветар, 16. Треперење гласа или звука (мн.), 17. Наш композитор и диригент Бојан, 18. Становник Мостара, 19. Један прст, 20. Гуша, 21. Име глумца Марковића, 22. Врста четинара, 23. Женско име, 25. Поклон, 26. Бог сунца, 27. Један инструмент музички, 29. Вунарско-кожарска индустрија, 31. Двадесетседмо и 18 слово ћирилице, 32. Домановићева сатира, 33. Бисер, 34. Задња пошта (скр.), 36. Радничко-спортско удружење, 37. Мађарско презиме, 38. Два сугласника, 40. Телефонски позив, 42. Друго име Антерпена, 44. Врста цигарете, 46. Ситан, 48. Аукција (скр.), 49. Књижевно дело у стиховима (мн.), 50 Највећи румунски лирски песник Михаил, 52. Изузетан, 53. Млада, 54. Фотографисање, 55. Мушко име, 56. Град у Славонији.

УСПРАВНО: 1. Производи распадања при загревању, 2. Фабрика меда, 3. Менично јемство (мн.), 4. Херојски град у Румунији, 5. Наш песник Добрица, 6. Рачун (скр.), 7. Иницијали аутора дела „Слуга Јернеј и његово право", 8. Хаљина старих Римљанки, 9. Име и презиме америчког филмског глумца и редитеља, 10. Литица (песн.), 11. Поводац, 12. Неактивност, 13. Место код Зрењанина, 14. Тип штампарских слова (названа по цицрено), 18. Делић нечега, 20. Нага, 23. Плаховита, 24. Град и пристаниште у западној Африци, 28. Фабрика сатова у Земуну, 30. Председник Румунског Фронта националног спаса, 33. Наш шахиста Васја, 34. Промена, 35. Ватра, 37. Гвинејски државник Туре, 38. Река у Далмацији, 39. Врста савременог медицинског апарата, 41. Маслина, 43. Бивши фудбалер Хајдука и репрезентације, 45. Једна војничка команда, 47. Страно женско име, 49. Прирок (скр.), 51, Естонац, 52. Упишите:ВЛА, 54. Спортско друштво (скр.).

РЕШЕЊЕ ИЗ ПРОШЛОГ БРОЈА

ВОДОРАВНО: Слобода, 8. Аралица, 15. Липовак, 16. Темерин, 17. Арарат, 18. Хипотека, 19. Микан, 20. САНУ, 21. Инат, 22. Аков, 23. Тараба, 25. Ато, 26. РА, 27. Ивери, 29. Лир, 31. Ил, 32. Штала, 33. Фидел, 34. КБ, 36. Сокак, 38. КС, 40. ЛУТ, 42. Иванка, 44. Осло, 46. Удео, 48. Инес, 49. Првак, 50. Помпезан, 52. Водена, 53. Капитол, 54. Тапетар, 55. Оратори, 56. Старица.

БЕЛОЦРКВАНСКЕ НОВИНЕ

Лист Социјалистичког савеза радног народа општине Бела Црква

Главни и одговорни уредник:
Владимир БРАНКОВ

Технички уредник
Мирољуб БУРА

Чланови редакције:
Владимир БРАНКОВ
Милица ВИТОМИТОВ
Јовица БОЖАНИЋ
Бруно ЗГАГА
Радомир ЈОВИЋ

Савет:
Председник:
Радомир ЈОВИЋ
Чланови:
Љубинко ПАНЧИЋ
Радоје СПОРЕА
Слободан МОРУН
Драган ПОПОВИЋ
Томислав ПОПОВ
Станимир ЗДРАВКОВИЋ
Богица ЗАРКУЛА
Госпава МОКРАЧЕК
Милица ВИТОМИРОВ
Владимир БРАНКОВ
Ксенија ЈОВАНОВИЋ

Адреса Редакције:
Зграда Скупштине општине
Грг ослобођења
Телефон 851-326
(локал 29)
Бела Црква

Лист излази једном месечно у тиражу од 4.000 примерака

Годишња претплата за нашу земљу 70.000 динара а за иностранство 150.000 динара

Жиро рачун НИРО „Белоцркванске новине"
Бела Црква
66810-603-1312

Штампа графичко предузеће „Сава Мунћан"
Бела Црква